Dienraščio Vienybės 2-jų metų sukakties atžymėjimui paskelbtas dienraščio platinimo vajus, paremtas didelėmis dovanoms skaitytojams.

VIENYBĖ

LITHUANIAN DAILY

Kiekvienas geros valios lietuvis privalo dirbti tautinius darbus. Svarbiausias lietuvybės palaikymui darbas—platinimas tautinės spaudos.

LIII. METAI. 4 (593) N. Telephone: EVergreen 7-7840 BROOKLYN, NEW YORK, PENKTADIENIS, 1939 M., SAUSIO-JANUARY 6 D. KAINA 3 CENTAI

NEW YORK PUBLIC LIBRARY 1939 New York Public Library 470 Fifth Ave.

ŠIANDIEN

Becko kelionė
Vėl Berchtesgadenas
Lenkija Vokietija

J. KRŪZĖ

Lenkijos keliaujantis Užsienių Reikalų Ministras pulkininkas Beckas vos grįžęs iš derybų Vidurinės Europos reikalais dabar išvyko į Berchtesgadeną, tartis su Hitleriu ir Ribbentropu Lenkijos Vokietijos reikalais. Tie reikalai paliečia ir Klaipėdos kraštą. Beckas užsispyręs nori iš Hitlerio lūpų išgirsti pareiškimą, kurį neseniai "Deutsch-Diplomatisch-Politische Korrespondenz" paskelbė: "Vokietija, ypač dabartinė, norinti gero sugyvenimo su Lietuva ir jokiu būdu nemano lietuvių tautos skriausti". Dar prieš Kalėdų šventes lenkų "Illustrowany Kurjer Codzienny" pranašavo, kad lietuvių lenkų politikos laukiąs labai svarbus bendras uždavinys. Galimas daiktas kad tuo uždaviniu, ar bent jo dalimi yra Klaipėdos klausimas.

Mes jau anksčiau buvome rašę, dar prieš Klaipėdos Seimelio rinkimus, kad Vokietija nori Lietuvą įtraukti į savo politinį ir ekonominį orbitą. Tą dabar patvirtina ir kiti laikraščiai ir net diplomatiniai sluoksniai. Bet galutinas Lietuvos įtraukimas į tą Berlyno ir Romos įtakos orbitą ne bus taip lengvas, nes Lenkija nenori aiškiai provokiškos politikos savo pašonėje, iš Lietuvos pusės. Dėl tos priežasties Beckas ir vyksta į Vokietiją. Jam taip pat rūpi žinoti ką Hitleris iš tikrųjų mano apie Ukrainą ir Danzigą. Kiek jis Berchtesgandene laimės, nežinia. Galimas daiktas, kad jis pasieks kokio nors kompromiso su Hitleriu. Mat lenkai baugina Hitlerį su Sovietų Sąjunga ir trukdymu Hitlerio siekiams pietų rytų Europoje, bet Hitleris taip pat turi rankoje "triupą" — Lenkijos Pamarį ir Danzigą.

Nebūtų nuostabu jei tuojau po Becko atsilankymo pas Hitlerį į Berchtesgadeną vyks kuris nors Lietuvos vyriausybės narys, greičiausiai Užsienių Reikalų Ministras Urbšys ir pulk. Škirpa susitarti Klaipėdos krašto reikalu, nors, kaip buvo pastebėta, Berlyno diplomatiniai sluoksniai Klaipėdos klausimą nelaiko "didele problema", nes Lietuva jau yra padariusi nuolaidų ir davusi Klaipėdos vokietininkams daug autonominių laisvių, bet Lietuvai taip pat svarbu išgirsti iš Hitlerio pasižadėjimą palikti Klaipėdos kraštą ramybėje.

Nors Vokietija stengiasi sudaryti tokią nuotaiką, kad ji nemano apie sienų keitimą su Lietuva; nors Lenkija, kuri dėl santykių sunormavimo su Lietuva net rizikavo suardyti Europos taiką, nori palaikyti gerus kaimyniškus santykius su Lietuva ir, galbūt, gindama savo asmeninius reikalus netiesioginiai turės ginti ir Lietuvos reikalus, vis dėlto nereikia pamiršti, kad politikoje, ypač užsienio, dažnai diplomatai vienaip sako, o kitaip daro. Lietuvių tauta tą gerai supranta ir neabejojama, kad į tuos Vokietijos ir Lenkijos pareiškimus ir jų toną žiūri kritiškai. Kiekvienas daro išvadas ne iš žodžių, bet iš darbų, o tiek Vokietija, tiek Lenkija dar darbais turi įrodyti savo gerus norus.

SOVIETAI SAVO KAREIVIUS MOKO PATRIJOTIZMO IR TĖVYNĖS MEILĖS

Priesaikoje buvęs sakinys, kad kareivis kovos už pasaulio darbininkus, jau išbrauktas

MASKVA, sausio 5 d. — Sovietų Sąjungos Centralinio Vykdomojo Komiteto įsakymu Sovietų kariuomenėje pakviečiama kareivių priesaika ir panaikinama sakinys, kuriame anksčiau kareivis įstodamas į kariuomenę prisiekdavo ištikimybę "pasaulio darbininkams". Dabar nauja priesaika yra beveik grynai patriotinė. Naujoje priesaikoje kareivis prisiekia "Sovietų Tėvynei, ir jos darbininkų ir liaudies valdžiai", taip pat griežtai užlaikyti visas kariškas slaptybes.

Iš šios priesaikos reformų matyti, kad Sovietai savo karuomenę dabar auklėja patriotinėje dvasioje ir ruošia karui, kuris, kaip mano kai kurie Sovietų diplomatai, neišvengiamas.

Sovietai mano, kad rusai kariaudami už Rusiją galės geriau kariauti ir savo kraštą ginti, negu kariaudami už viso pasaulio darbininkų gerovę.

ANGLŲ PARLAMENTE ŽYMIAI DIDĖJA OPOZICIJA CHAMBERLAINUI

Ministras pirmininkas nutraukęs savo atostogas skubiai išvyko į Londoną tartis

Jis bandė. — Anglijos Ministro Primininko Chamberlaino karikatūra. Jis bandė Munchene pasiekti taikos, bet dauguma mano, kad jo bandymas nepavyko. Kaip žinoma, Anglijos Parlamente opozicija Chamberlainui dabar didėja.

LONDON, sausio 5 d. — Anglijos Parlamente staiga pradėjo didėti opozicija Chamberlaino "taikos politikai" ir po naujų metų tos opozicijos eilės kasdien auga. Į opozicijos eiles perėjo net keliolika Chamberlaino draugų, kurie anksčiau Chamberlainą rėmė ir pritarė jo užsienio politikai. Padėtis dabar tokia rimta, kad ministras pirmininkas nutraukė savo atstogas ir skubina grįžti į Londoną, kur jis tarsis su savo partijos vadais.

ŠAUKS KLAIPĖDA SUINTERESUOTŲ VALSTYBIŲ KONFERENCIJĄ

KLAIPĖDA. — Yra kilęs sumanymas sušaukti Klaipėdos konvencijos signatarų konferenciją, kurioje be signatarinių valstybių (Lietuvos, Prancūzijos, Anglijos, Italijos ir Japonijos) dalyvautų ir Vokietija. Gal būt dar ir kitos dvi pašalinės, bet Klaipėda suinteresuotos valstybės.

KALIFORNIJOJE DREBĖJO ŽEMĖ

BRAWLEY, Cal., sausio 5 d. — Vakar Imperial Valley apylinkėje 12 kartų drebėjo žemė. Nuostolių nepadaryta.

Buvusios Austrijos žydai dar nori pasilikti Lietuvoje

KAUNAS. — Daugumai Lietuvoj gyvenančių Austrijos ir Vokietijos žydų leidimai baigėsi gruodžio 15 dieną. Kalbami švetimšaliai žydai vėl pradėjo daryti žygius, kad jiems būtų leista dar kurį laiką pagyventi Lietuvoje. Be to, dalis kalbamų žydų iš Lietuvos išvyko į kitas valstybes.

— Švietimo ministerija rengia kultūros rūmų įstatymą. Rūmai rūpinsis Lietuvos kultūrinių reikalų rėmimu.

IŠTEJESINTA LIETUVIŲ LIAUDIES ŠVIETĖJA

VILNIUS. — Vilniaus Apeliacijos Teisme buvo svarstoma buv. "Ryto" mokytojos ir skaityklos vedėjos Bronės Švagždytės byla, kurioje Apygardos Teismas Lydoje ją buvo nuteisęs vieneriems metams ir šešiems mėnesiams kalėjimo. Nuteista buvo už nelegalių lietuviškų knygų laikymą, už priešvalstybinį veikimą ir už ruošimąsi atplėšti Lenkijos valstybės dalį ir prijungti ją prie Lietuvos. Apeliacijos Teismas, šią bylą išnagrinėjęs, Apygardos Teismo sprendimą panaikino ir Br. Švagždytę išteisino.

Šnipė. — Jošimiko Kavašima, japonų šnipė, kuri, kaip kinai sako, šiomis dienomis buvo sušaudyta, bet japonų žinių agentūra praneša, kad ji dar gyva bet sunkiai serga Kinijoje, vienam vienuolyne.

— Klaipėdos policijos sumuštas amerikietis žurnalistas Seller padavė skundą prokurorui, prašydamas nubausti kaltininkus.

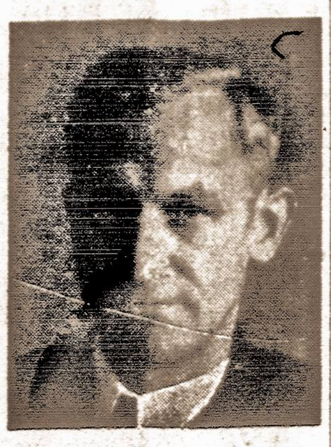

Viktoras Gailius — Klaipėdos krašto gubernatorius

Viktoras Gailius paskirtas Klaipėdos krašto gubernatorium ir nuo gruodžio 14 dienos perėmė gubernatūrą. Buvęs gubernatorius Kubilius paskirtas Valstybės Tarybos nariu.

Naujasis gubernatorius netrukus pradėsiąs pasitarimus su Klapiėdos vokietininkais dėl susidariusios krašte padėties sunormalinimo.

Nauja vyriausybė. — Baronas Kičiko Hiranuma, kuris sudarė naują Japonijos vyriausybę. Jis yra Europos totalitarinių valstybių šalininkas.

HIRANUMA SUDARĖ NAUJĄ JAPONIJOS VYRIAUSYBĘ

TOKIO, Japonija, sausio 5 d. — Baronas Kičiro Hiranuma vakar sudarė naują Japonijos vyriausybę, kurioje yra tik trys pakeitimai. Japonijos ir užsienio diplomatiniuose sluoksniuose neabejojama, kad naujoji vyriausybė bus artymesnė Europos totalitariem valstybėm ir bandys su jomis dar daugiau praplėsti santykius.

PRANCŪZIJA DEPORTUOJA 250 LENKŲ

PARIS, sausio 5 d. — Prancūzijos vyriausybės įsakymu 250 lenkų darbininkų, kurie dalyvavo vėliausiam Prancūzijos darbininkų streike, gavo paraginimus neatidėliojant išsikraustyti iš Prancūzijos. Tie darbininkai jau seniai neteko Lenkijos pilietybės ir neturi kur važiuoti, nes Lenkija jų nepriima. Jeigu jie neišvažiuos, tai bus baudžiami kalėjimu.

RANDA DAUG NEGYVŲ KIŠKIŲ

VINGĖ. — Vingės apylinkėse, ypač prie Nemuno krūmuose yra daug kiškių. Šiomis dienomis randama daug nugaišusių kiškių. Medžiotojai tvirtina, kad tai esanti kokia tai kiškių liga.

— Apskaičiuota, kad draudimas nuo nelaimingų atsitikimų palies apie 1,200,000 žmonių — ūkininkų ir laukų darbininkų.

ROOSEVELTAS PRAŠO NAUJOS APSIGINKLAVIMO PROGRAMOS IR ĮSPĖJA TOTALITARINES VALSTYBES

PRAŠO NUTRAUKTI EKSPERIMENTUS

Tik ginklu galima apsisaugoti nuo valstybių, kurios veda ginklo politiką

TURI PADIDĖTI PAJAMOS

WASHINGTON, sausio 5 d. — Vakar Jungtinių Amerikos Valstybių Prezidentas Rooseveltas kalbėdamas septyniasdešimts šeštoje konrgeso sesijoje griežtu tonu pagrąsino Europos diktatoriams ir taikos ardytojams, o kalbėdamas apie vidaus politiką, sociales reformas, apsiginklavimą ir Jungtinių Valstybių santykius su užsieniu jo kalbos tonas buvo švelnus, bet įtikinantis.

Visų pirma prezidentas pareiškė kongresui, kad akivaizdoje neramios padėties pasaulyje, reikia pirmiausia sustiprinti krašto apsaugą tokia prasme, kad bet kokiam priešui pulti J.A.V. būtų pavojinga ir neįmanoma.

Toliau jis prašė nedaryti jokių naujų ekonominių eksperimentų, kurie valstybei daug kainuotų, o laikytis dabartinių ekonominių reformų ir jas tobulinti ir plėsti. Jis numato reikalo įvesti naujus mažus mokesčius. Prašė kongreso rasti būdų sutaikyti darbininkus ir darbdavius, kad jie dirbtų harmonijoje ir valstybės gerovei; perorganizuoti valdžios administraciją, kad jos darbas būtų našesnis; priimti naujus įstatymus, kurie apsaugotų ūkininkų pajamas ir vartotojų perkamąją galią; sutvarkyti Amerikos susisiekimo įmones, ypač geležinkelius, kad jie neštų pelną; pasirūpinti senatvės pensija ir kitais socialės apdraudos reikalais; pakeisti dabartinį neutralumo įstatymą ta prasme, kad jį galima lygiai pritaikyti visoms kariaujančioms valstybėms ir kad jis nesudarytų netiesioginę pagalbą kai kurioms valstybėms.

"Karas išvengtas, — pareiškė prezidentas, — bet vis daugiau aiškėja, kad karo pavojus dar nepraėjo. Audros iš užsienio grąsina religijai, demokratijai ir tarptautiniam sugyvenimui. Jeigu kitos valstybės, iki dantų apsiginklavusios pavartoja jėgos politiką, tai geriausiais būdas save apsaugoti, yra ginklas".

Ta proga prezidentas pridūrė, kad amerikiečiai privalo rūpintis savo krašto gerove ir ekonominės būklės pagerinimu. Esą, kai krašto gyventojų metinės pajamos pakils iki 80 bilijonų dolerių, tai federalinė vyraiusybė galės subalansuoti savo biudžetą. Tą linkme dabar vyriausybė ir dirba. Dabar krašto gyventojų pajamos siekia apie 60 bilijonų dolerių sumos.

Pasibaigus kalbai Kongreso Rūmuose kilo didžiausios ovacijos, net iš opozicijos pusės prezidentui entuziaztiškai pritarta.

Rosevelto kalba rado labai didelio pritarimo Anglijoje ir Prancūzijoje, bet Romoje ir Berlyne jo kalba labai pasipiktinta.

— Nuo gruodžio 15 dienos sustabdytas laivų plaukiojimas Nemunu. Iki tos dienos nebuvo šalčių ir Nemunas dar neužšalęs.

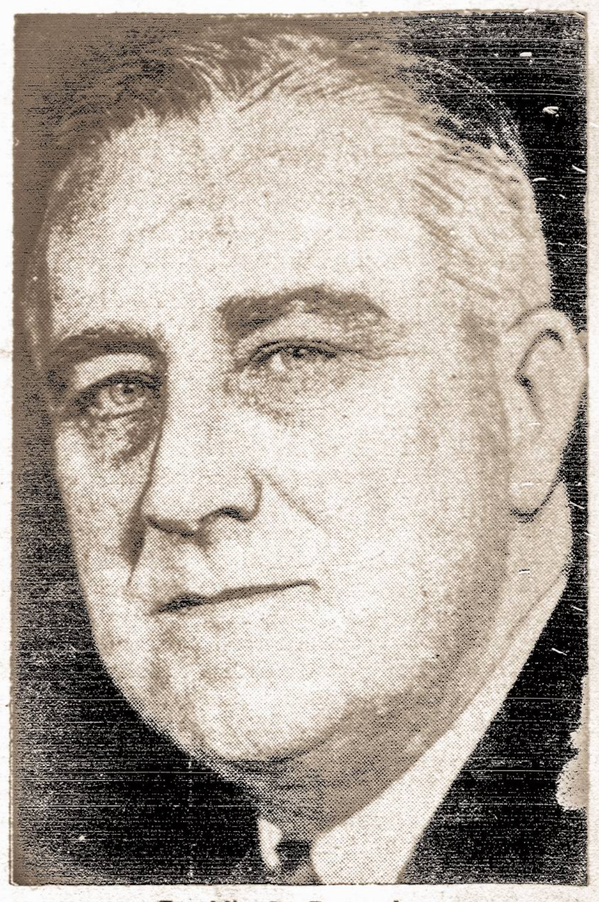

Franklin D. Roosevelt

ŽINIOS IŠ LIETUVOS

Popiežiaus palaiminimas visai Lietuvai

Roma. — Gruodžio 29 d. Popiežius suteikė palaiminimą visai Lietuvai per Lietuvos atstovą prie Vatikano dr. Graužinį. Taip pat jis perdavė geriausius linkėjimus Prezidentui, Vyriausybei ir visai lietuvių tautai.

Pasibaigė Seimo rudens sesija

KAUNAS. — Gruodžio 31 d. pasibaigė Seimo rudens sesija, kurioje priimta 20 įstatymų.

Ministras Pirmininkas apie nuveiktuosius darbus jubiliejiniais metais

KAUNAS. — Gruodžio 31 d. Ministras Pirmininkas kun. Mironas kalba per radiją užbaigė jubiliejinius metus, suteikdamas plačią nuveikto darbo apžvalgą.

Ministrų Taryba priėmė Lietuvos neutralumo įstatymą

KAUNAS. — Gruodžio 29 d. Ministrų Taryba priėmė neutralumo įstatymą ir perdavė Seimui.

Vilniuje steigiama Lietuvių Mokslo Mylėtojų Draugija

VILNIUS, gruodžio 31 d. — Šiomis dienomis Vilniuje steigiama Lietuvių Mokslo Mylėtojų Draugija.

TARĖSI LIETUVOS BIČIULIAI VARŠUVOJE

VARŠUVA. — "Pat" pranešimu, Lietuvos bičiulių draugijos rūpesčiu politinio socialinio klubo nariai praėjusiomis dienomis buvo susirinkę posėdžio, kuriame buvo specialiai svarstomi Lietuvos klausimai. Susirinkime dalyvavo ir eilė kviestinių svečių. Kossko ir Dobkiewičius padarė du pranešimus apie Lietuvos ekonominio gyvenimo pagrindus. Po pranešimų įvyko diskusijos.

Varšuvos bankas parduoda iš varžytynių lenkų dvarininką

VILNIUS. — Vienas Seinų apskrities lenkų dvarininkas yra skolingas vienam Varšuvos ir Poznaniaus bankui, beto, keliems asmenims Lietuvoje, bendrai apie 150,000 litų. Varšuvos bankui prašant, jo dvaras bus parduodamas iš varžytynių šių metų kovo 15 d. Dvaras susideda iš 83 hektarų žemės ir trobesių. Varžytynėse dalyvaus Varšuvos banko atstovas.

IŠTREMTAS GUDŲ VEIKĖJAS

VILNIUS. — Vilniaus lenkų laikraščiai praneša, kad iš pasienio ruožo esąs ištremtas Vilniaus gudų visuomenės darbuotojas inž. A. Klimavičius, kuris ilgesnį laiką dalyvavosi Vilniaus gudų organizacijose ir gudų spaudoje.

VARŠUVOS BURMISTRAS ATVAŽIUOS Į KAUNĄ

VARŠUVA. — Lenkų spauda praneša, kad Kauno burmistras Merkys, kuris neseniai viešėjo Varšuvoje, pakvietė atsilankyti į Kauną Varšuvos burmistrą. Pereitą vasarą Kaune buvo atsilankęs Varšuvos burmistro padėjėjas.

ORAS

NUMATOMA: Lietaus krituliai ir šilčiau.

Saulė teka 7:20, leidžiasi 4:43. Dienos ilgis 9 val. 21 min.

VIENYBĖ

LITHUANIAN DAILY UNITY
Oldest Lithuanian Newspaper
193 Grand St., Brooklyn, N. Y.
Telephone: EVergreen 7-7840

Published daily except Sundays and Holidays by
Lithuanian Press Corp., Inc.

Entered as Second Class Matter October 23, 1907 at the Post Office at Brooklyn, N. Y. Under the Act of March 3, 1879

Advertising rates on application

PRENUMERATA

Brooklyne ir užsieniuose:

Metams	$7.00
Pusei metų	$3.75
Trims mėnesiams	$2.00
Vienam mėn.	$0.90

Jungtinėse Valstybėse ir Kanadoje

Metams	$5.00
Pusei metų	$2.75
Trims mėnesiams	$1.65
Vienam mėnesiui	$0.75

Visais reikalais adresuokite:
Lithuanian Press Corporation
193 Grand St., Brooklyn, N. Y.

A. S. Trečiokas — Prezidentas.
J. Smitrus — Vedėjas.
S. E. Vitaitis — Redaktorius

KVIEČIAME VISUS TALKON

Įžengus VIENYBEI į trečiuosius savo gyvenimo metus, paskelbtas mūsų dienraščio prenumeratorių vajus. Šis mūsų dienraščio dvimetinės sukakties vajus paremtas didelėmis dovanomis prenumeratoriams. Kuomet teikiama prenumeratoriams proga žymiai nupiginta kaina užsiprenumeruoti dienraštį, arba pilną prenumeratą užsimokant imti dideles dovanas, aišku, negalima teikti vajininkams bet kokis komisas nuo prenumeratų.

Taigi šis vajus paremtas tiesiogine nauda visiems dienraščio prenumeratoriams, neišskiriant ir senųjų skaitytojų. Perskaitykite oficialį vajaus paskelbimą, kuris telpa šiame VIENYBĖS numeryje, ir sužinosite kokias dideles dovanas gauna visi dienraščio prenumeratoriai.

Šio VIENYBĖS vajaus svarbiausiu tikslu yra palengvinti Amerikos lietuvių visuomenei užsiprenumeruoti dienraštį. Gerai suprantame kaip sunku darbo žmonėms šiuo ekonominio krizio metu išleisti kiek didesnę sumą pinigų užsiprenumeravimui laikraščių. Todėl kad palengvinti darbo žmonėms užsiprenumeruoti dienraštį, šį vajų skelbiame nupiginta prenumerata. Iki sekančio kovo mėnesio pabaigos, kiekvienas Amerikos lietuvis gali dienraštį VIENYBĘ užsiprenumeruoti daug pigesne prenumerata, negu bet kurį kitą lietuvišką dienraštį. Linkėtina, kad visi geros valios lietuviai pasinaudotų šia proga taip žema kaina užsiprenumeruoti dienraštį VIENYBĘ.

Vajaus pasisekimą svarbiausiai remiame dienraščio VIENYBĖS skaitytojų, rėmėjų ir draugų gerais norais patarnauti kaip mūsų dienraščio praplatinimui, taip ir Amerikos lietuvių visuomenei. Svarbu kuo plačiausiai šį vajų išgarsinti, kad visi Amerikos lietuviai žinotų, jog dabar dienraštį VIENYBĘ galima užsiprenumeruoti tik truputį brangesne prenumerata, negu reikia mokėti už savaitraščius. O vietoje nuleidžiamos prenumeratos imant dovanas knygomis, už mūsų dienraštį prenumerata yra pigesnė, negu už savaitraščius.

Tad prašome visus VIENYBĖS draugus ir rėmėjus bei visus geros valios lietuvius, kurie supranta tautiškos minties dienraščio svarbą Amerikos lietuvių gyvenime, stoti mums talkon. Kiekvienas VIENYBĖS skaitytojas prašomas prikalbinti bent po vieną naują skaitytoją. Kurie skaitytojai prikalbins daugiau, negu po vieną skaitytoją, tie bus skelbiami vajininkais ir gaus dovanas.

Pasitikime, kad visi gerieji vienybininkai šio vajaus metu pasidarbuos savo dienraščio praplatinimui ir kartu padarys gero tiems Amerikos lietuviams, kurie nežino, kad taip pigia kaina galima užsiprenumeruoti dienraštį. Visus kviečiame talkon kultūriniam darbui ir iš anksto dėkojame už visokią paramą, kokią tik galėsite suteikti savo dienraščiui šio vajaus metu.

SPAUDOS APŽVALGA

Kairė Nežino, ką Dešinė rašo

Mūsų kairieji, sakosi esą dideli tikėtojai ekonominių santykių (kapitalo valdymo) svarbos politinei santvarkai. Komunistai net tiki (Stalino įsakyti), kad fašizmas esąs paskutinis kapitalistų pasispardymas prieš komunizmą. Socialistai (kaip rodo Naujienos gruodžio 6) nežino, kas fašizmas yra, bet sako: "ekonominėje srityje fašizmas praktikuoja valstybės kontrolę, o komunizmas valstybinę nuosavybę". Abi mūsų kairiosios srovės, kaip žinome, Lietuvos politinę santvarką visur ir visada vadina, "fašistine", reiškia, ji yra "paskutinis Lietuvos kapitalistų pasispardymas", arba "valstybės kontrolė pramonėje". Kiekvienas sveiko proto lietuvis žino, kad Lietuvoje kapitalistų nėra, todėl komunistų pravardžiavimas yra iš tuščio dykojon pilstymas. Na, o socialistų "valstybės kontrolės" teoriją (kiek ji taikoma Lietuvai) sumuša į skudučius pačių Naujienų korespondentas Lietuvoje, kuris rašo:

"Lietuvoje susidaro ūkio gyvenime tam tikra kooperatinė sritis, kuri **pilnai** apims maisto gaminių pardavimą, jų išvežimą, draudimą ir net prekybos laivyną. Didžiąja dalimi ir įvežimas į Lietuvą kooperatyvų atliekamas. Taigi privatiniam kapitalui Lietuvoje kooperatyvuose susidaro rimtas rangovas. Kooperatyvai kuria stambias bendroves, ir Lietuvos ūkio gyvenimas atsidurs **pačios visuomenės kontrolėn.** Gautas pelnas jau neis privataus kapitalo savininkams, bet pati visuomenė jo paskirstimą kontroliuos. Tai nauji ir įdomūs Lietuvos ūkio gyvenimo reiškiniai. Jei Lietuvai tektų bent dešimtį metų ramiai pagyventi, jos ūkio gyvenimas labai aukštai pakiltų ir eitų visai moderniniu keliu, vis stumdamas lauk privatinį kapitalą".

Naujienų korespondentas toliau sako, kad pieno supirkimas ir jo gaminių pardavimas svetur veik šimtu nuošimčių kooperatyvų kontrolėje. Bekonus ir gyvulius supirkinėja koperatinis "Maistas". Linai eina per kooperatyvą "Lietūkis", per kurį eina ir visokių ūkio mašinų prekyba. Smulkių paskolų reikalą valdo koperatinis bankas. Muilui gaminti sudaryta kooperatinė bendrovė Muilas, kuri eina ir į aliejaus prekybą. Kitais metais gal įsikurs kooperatinė tabako bendrovė. Pereitais metais, 1938, įsikūrė prekybinio laivyno ir apdraudos kooperatinės bendrovės. Tas viskas kuriama vis kooperatyvų pinigais.

Tokiu būdu, Lietuvos politinė santvarka, leisdama kooperatiniam sąjūdžiui augti ir stiprėti, kasa savo tariamam "fašizmui" kapų duobę. Keista valdžia, ar ne, draugai kairieji? O gal tai jūsų mintys keistos, tavorščiai?

Vyt. Širvydas

LIETUVOS IR TARPTAUTINĖ POLITIKA TĖVYNĖS SUPRATIMU

Tėvynės redaktorius, p. K. Jurgelionis, naudojo Tėvynėje, lapkr. 25 d. laidoje žodžius "objektyviai", objektyviu", ir "objektyvumo" ir pirmiaus buvo ilgokai rašęs apie to žodžio ir "subjektyviai" reikšmę, bet kada pradėjo svarstyti savaip (Tėvynės 48 num.) apie pasaulio įvykius, tai nuėjo visai pertoli nuo žodžio "objektyvės" reikšmės ir nuo teisybės apie Lietuvos ir tarptautinę poiltiką. Kitaip sakant, jis pakliuvo vien tik į savo paties jausmų pinkles, į "subjektyvumą".

Jis sakė: "Lenkams ir rusams dabar reikia Lietuvos draugingumo". Nejaugi Lietuva jiems pasidarė svarbi taip greit? Ir vėl "dabar būtų proga Lietuvai atgauti Vilnių". Šių dienų įvykiai Klaipėdoje parodė, kaip neparanku būtų buvę dabar tai mėginti. Mažosios valstybės šiandien turi būti labai atsargios, kaip jos pasielgia su savo dideliais ir taikiais priešais. Nėra reikalo ieškoti naujų bėdų, kada turime senas ir kada reikia rūpintis kokiu būdu galėsime išlaikyti Lietuvos nepriklausomybę. Yra daugelis švelnesnių priemonių ne kaip pradėti kivirčus su Lenkija apie Vilnių, kuriomis galėsime Lietuvai gelbėti.

Toliau jis sako: "Bet Lietuvos valdžia jau padarė draugingumo sutartį su Lenkija". Lietuva jau seniai turėjo būtinai sueiti į normalius santykius su Lenkija, be kurių Lietuva turėjo jau kelis sykius nukentėti gėdą, nusižeminimą ir parodyti save bejėge.

Toliaus jis ir vėl sako: "Išrodo, kad lenkas Beckas čia puikiai nublofavo lenkams palinkusį poną Lozoraitį". Čia p. Jurgelionio sakinys pats save parodo visai nerimtu ir pilnu subjektyviškumo. Argi gali kas nors manyti, kad tokis savo šalies vadų kritika gali atnešti kokią naudą mūs tautai, kada ji randasi pavojuje? Tas man čia primena laiką, kada buvome susirinkę į Cooper Union, New Yorke protestuoti prieš lenkų ultimatumą. Atsirado ir tuo laiku vienas "gudrus" kunigas, kuris reikalavo "nuversti" Lietuvos valdžią. Žingeidu yra kodėl nei viename laikraštyje jis nebuvo kritikuotas. Kodėl?

Rašydamas apie Klaipėdą jis sako: "Tuo tarpu autonomija yra tik Hitlerio sugalvotas pabūklas Klaipėdai pasiimti į savo rankas". Nejaugi p. Jurgelionis nežinojo, kad Klaipėda gavo autonomijos teises, kada ji buvo prijungta prie Lietuvos? Hitleris tuo laiku Vokietijos dar nevaldė.

Toliaus vėl jam tinka pasakyti Tėvynėje: "Lietuvos valdžia, pataikaudama savo rėmėjams-karijeristams, prirengė dirvą Klaipėdai pražūti". Kam tuo sakiniu p. Jurgelionis mėgina pataikauti? Aišku, ne Lietuvos interesams. Tokiuose jo žodžiuose ne tik ką nėra jokio "objektyvumo", nėra juose nei mažiausio gero linkėjimo mūsų senąjai tėvynei. Paimant toje šakoje jo raštus, matosi, kad jis rašo vien tik su "abstraktyvumu".

Norėtųsi žinoti, kaip jis gali redaguoti pasiremdamas gerais norais tokį laikraštį, kuris nešioja taip patrijotišką vardą, kaip Tėvynė? Tai yra nenormali padėtis.

V. F. J.

LIETUVOS KARIUOMENĖS PIRMŪNŲ MEDALIS

Tie asmens, kurie dar Rusijoje steigė ir dalyvavo lietuviškose kariuomenės dalyse, vadinami Lietuvos kariuomenės pirmūnai. Yra parengtas Lietuvos valstybės ordinų, medalių ir kitų pasižymėjimo ženklų įstatymo įpapilymas, kuriuo steigiamas pirmūnų medalis.

Paminėti lietuvių kariškai tautiškam sąjudžiui, vykusiam 1917-1919 metais Rusijos kariuomenėje ir turėjusiam tikslą atstatyti Lietuvos valstybę ir sudaryti jos ginkluotą pajėgą, steigiamas Kariuomenės pirmūnų medalis.

Kariuomenės pirmūnų medalio vyresniškumo eilė—po Lietuvos kariuomenės kūrėjų-savanorių medalio.

Kariuomenės pirmūnų medaliu apdovanojami kariuomenės pirmūnai. Kariuomenės pirmūnais yra lietuviai kariai ir karo kapelionai, kurie 1917-1919 metais, pasaulinio karo laiku, yra tarnavę: Vitebsko lietuvių batalione, Smolensko lietuvių batalione, Rovno lietuvių batalione, Sibiro lietuvių batalione, Lietuvių raitelių divizione, 226 lietuvių lauko ligoninėje Ungėnuose ir dirbę lietuvių karių sąjungose: Centraliniame komitete Petrapilyje; Vakarų, Pietų-vakarų ir Rumunų fronto komitetuose; armijų, įvairių junginių, dalių ir įgulų komitetuose; Dalyvavę įvairiuose lietuvių karių suvažiavimuose Rusijoje.

Kas yra kariuomenės pirmūnas, sprendžia krašto apsaugos ministro skirtą iš pirmūnų trijų asmenų komisija. Kariuomenės pirmūnų medalių. Respublikos Prezidento vardu, apdovanoja krašto apsaugos ministras.

DĖL DRAUDIMO IŠ KLAIPĖDOS KRAŠTO IŠVEŽTI ĮMONES

KLAIPĖDA. — Klaipėdos krašto direktorija išleido paliepimą, kuriuo draudžiama iš krašto išvežti į Didžiąją Lietuvą įmones bei mašinas ir skelbti išpardavimus. Teisininkai aiškina, kad toks paliepimas yra neteisėtas. Lietuvos konstitucija leidžia laisvai piliečiams keisti savo gyveňamąją vietą ir pasirinkti verslus. Tiktai saugumo sumetimais šita teisė gali būti susiaurinta. Tuo tarpu direktorija savo paliepimu siekia grynai ekonominių tikslų. Paliepimas išleistas tikslu sutrukdyti žydams likviduoti savo įmones ir persikelti į Didžiąją Lietuvą, nes dėl vokietininkų išsišokimų daugelis žydų apleidžia Klaipėdos kraštą, likviduodami savo įmones, atsiimdami iš bankų indėlius ir tuo sukeldami krašte ekonominius sunkumus.

MIRĖ AŠTUONIŲ KARIŲ TĖVAS

BAISOGALA. — Baisogalos valsčiuje, Kamariškių viensėdyje mirė Antanas Šarauskas aštuonių Lietuvos karių tėvas. Jis nors ir buvo mažamokslis, bet dideliu rūpesčiu ir pasiaukojimu leido savo vaikus į mokslą. Lietuvai paskelbus nepriklausomybę, jis patsai vežė tris savo sūnus savanoriais į besikuriančią Lietuvos kariuomenę. Paskui dar penki sūnus buvo Lietuvos kariais. Laidotuvių [illegible] lia karsto stovėjo p[illegible] leitenantai, studentas [illegible] garbingas pareigas eina sūnūs. Atsisveikindamas jo sūnus pulkininkas Juozas visų sūnų vardu tarė paskutinį padėkos ir atsisveikinimo žodį ir nukabinęs nuo savo krūtinės Vyčio Kryžiaus ordiną prisegė mirusiam savo tėvui.

Lietuvos ūkininko vėjo varomas malūnas. VDV

Išimtinė

Krito rasa. Senis šlekys buvo apsiavęs basinyčia. Drėgna žolė kartais paliesdavo jo kojas. Jis brido pievele pro sodą, pro senus, dar jo vaikystėje pasodintus beržus.

— Tėve mūsų, kurisai... — retkarčiai, atsiminęs, kad rankoje laiko rožančių, subambėdavo senis, pasliūkindavo kelis žingsnius per rasą ir vėl, sustojęs, užmiršdavo poterius, ir dairėsi. Dairėsi po sodelį, į kiekvieną medį, jo pasodintą, laistytą, prižiūrėtą. Medžiai metė šešėlį, atrodė, lyg kažkas slepiasi po agrastų ir serbentų krūmais... Šlekys apžvelgė trobą, kurią po gaisro, prieš 30 metų, pats savo jėgomis pastatė: rentė rąstus, kėlė sijas, veržė sparus. Vienas sparas išsprūdo, ir kartu su juo griuvo žemyn. Sparas prispaudė tėvo galvą. Dvi valandas tas be sąmonės išgulėjo.

— Amžiną atilsį... duok dūšiai... — atsiduso šlekys ir pasuko tolyn nuo namų. Greitai poteriai vėl pabėgo.

Viską taisė, statė, stengėsi. O kam teko?.. Žentui nenaudėliui. Tiek prakaito, tiek rūpesčio, tiek... O ar bent gražų žodelį kada už tai? Kur tau! Naktimis negali užmigti. O vakar kaip... Išplūdo, iškoliojo, kone sumušė. Badu marina. Raktus iš motinos atėmė...

Šlekio galvoje, prabėga vakarykščio barnio vaizdai: —

— Tėvai! tė-ė-vai! gelbėk! — suriko jo pati, žento tąsoma po seklyčią. Ji visomis jėgomis laikė grandinėlę su raktais, kuriuos įsiutęs žentas norėjo žūt būt atimti. Moteriškė raktų nepaleido. Ji suklupo žemėn, bet vistiek nepasidavė, lyg toji paukštyčių motina, prie kurios lizdo negailestingai artėja katinas.

Šlekys pagrąsino kriukiu.

— Traukis! tuoj čia šermenys bus tau! — Visas jėgas sukaupęs žentas pagaliau atėmė raktus, palikdamas motiną kniūbščiai gulinčią ant žemės. Ištraukęs iš šlekio lazdą, jis kaip žvėris išsiveržė laukan, abiem rankom apgniaužęs savo grobį.

— Paminėsite mane! — žvangindamas iškeltais raktais kieme garsiai suriko žentas. — Stipsit, o iš manęs nieko negausit!

Jis visas drebėjo lyg krečiamas drugio... juodi susitaršę plaukai krito ant įniršusio veido. Ilga nosis pakrypo į šalį. Atrodė, kad iš piktumo jis gali perkąsti raktą.

—Na, tik pabandyk, tik pabandyk! na, na... — neatsiliko Šlekys, pasiimta nuo žemės lazda daužydamas durų staktas. Į kiemą jis neišėjo, rėkė iš priemenės:

— Atiduok ardinariją, parše!.. aktą sulaužysiu!..

— Atiduok ardinariją! — stipriai sugniauždamas rožančių šūktelėjo Šlekys ir atsiminė, kur esąs.

"Bijau e-eiti per liepte-elį, bijau eiti per liepte-e-elį"... iš toli suaidėjo daina. Šlekys ją mokėjo. Tai vienintelė senovės daina, kurią ir dabar jaunimas dainuoja. Dainos garsai sklido kažkur lyg iš aukšto, iš mėnesėtos padangės ir, atsimušę į rugių lauką, nuslydo pažeme į rasotą upelio žolę. Tarsi per šį upelį būtų pertiestas tasai lieptas, per kurį baisiu eiti. Bet Šlekys slampino tolyn upelio krantais. Mėnulio šviesoje stūksojo kaip mūras kviečiai. Palinkę balanti rugiai čia pat ant upelio kranto svėrė žemyn apnokusias varpas. Viskas ne tavo: žemė, javai, gyvuliai... viskas dabar žento.

Žentas taip pat nemiegojo. Jis vienmarškinis stovėjo prie lango ir sekė vaikščiojantį tėvą.

— Gulk, ko ten stypsai, — paragino žmona, šlekio duktė.

— Tėvas po sodą vaikščioja... — patylėjęs, pridusiusiu ja... — patylėjęs, pridususiu

— Kur?.. — žmona iššoko iš lovos ir priėjo prie lango.

— Nuėjo upeliu, paruge... žinai ten, kur ta grabė...

Vėsus oras, kuris skverbėsi pro atdarą langą, vienmarškinę moteriškę nukrėtė drebuliu. Ji prisiglaudė prie vyro, ūmai pajutusi kažkokį pavojų.

— Ordinarijos jam... rup... aktą sulaužys... lyg užsikrėtęs nuo žmonos drebuliu, prakošė pro dantis vyras. Jo dantys kaleno.

— Ką?.. — pati, nors žinojo, bet klausė.

— Pamokysiu... nereiks jam nieko. Tu gulk ir tylėk kaip žemė.

— Bijok dievo.. neprasidėk.

— Tai ką — šunų eisim lodyt?.. Greičiau padvės. Gulk ir tylėk! — pastūmė žmoną prie lovos.

Vienmarškinis liuoktelėjo per langą ir basomis kojomis nušlepšėjo per žolę.

Šlekys priėjo griovį, einantį išilgai lauko į upelį. Ties šiuo grioviu kadaise, dar pusberniui jam esant, pasibaidė arkliai su akėčiomis. Parmušė jį žemėn, akėčios ant jo. Akėtvirbalis įsmigo į pakaušį. Vilko tol, kol užsikabino už akmens ties grioviu... Ė, kiek šita žemelė sugėrė jo, prakaito, kraujo!.. Būdavo: kas plaukas — tai lašas. Ar piauni, ar rugius kerti... Bet dirbai sau, vaikam. O dabar... Šlekiui neramu.

Lyg tyčia toji daina:

"Jei tėvelis mane bartų, rūtytėlės man užtartų"...

Tokia graudi, liūdna, primenanti jaunystę.

— Sveika Mar... Staiga užpakalyje kažkas sušlamėjo.

Nespėjo senis atsigrįžti, kai iš užpakalio nučiupo tvirtos rankos. Išpuolė ražančius...

— Vajė-ė-ėzau! — kaip gali suriko šlekys.

Jis pasijuto parmuštas žemėn aukštininkas. Ir balzganoj mėnulio šviesoj viršum savęs pamatė žento veidą: kadaruojančius plaukus ir ilgą nosį.

— Ratavo-o-okit! — jau ne žmogaus balsu subaubė spaudžiamas prie žemės.

Žentas keliais įsirėmė į šlekio pilvą. Seniui trūko kvapo, bet jis vis protarpiais kriokė:

— Vajė vajė-ė-ė...! ratavokit.

Tada užpuolikas pakabino saują žemių. Tomis pačiomis žemėmims, kurios sugėrė tiek jo kraujo ir prakaito, žentas užkimšo seniui burną. Šlekys nutvėrė dantimis vieną žento pirštą, sukando kiek tik turėjo jėgų, ir nepaleido.

O šis vaikščiojo keliais po senio krūtinę, mušė jį laisvos rankos kumščiu, kur pakliuvo.

— Še tau, še tau, še tau ardinariją!.. rup!..

Braškėjo senio šonkauliai. Jis duso. Paleido sukastą pirštą. Žemių pilna burna. Lenda į gerklę. Akyse pasipylė kibirkštys. Ausyse sucypė...

— Mirštu!.. — šmėstelėjo są monėje mintis. Bet tuo tarpu žentas paleido.

Kaimynuose skalino šunes. Per pūdymą kažkas luopt luopt bėgo į pagalbą. Žentas kaip balta šmėkia išnyko už rugių.

— Kas čia? Stok! — pykštelėjo šūvis.

— Kur jis? Kur čia rėkė? — atsiliepė kitas balsas.

Šlekys buvo gyvas. Jis viską girdėjo. Rankomis stengėsi iškrapštyti iš burnos žemes. Girdėdamas aplink šūkaujančius žmones, norėjo pasikelti. Bet nepajėgė. Pasigirdo tik graudus unkštimas ir gargaliavimas.

— Ten prie grabės gargaliuoja...

— Bėkim!

Vyrai atrado šlekį gulintį aukštieninką, švokščiantį, besistengiantį išspiauti žemes.

Kaimynas pasilenkė:

— Tegu ponas Dievas susimyli... Kas tave užpuolė?

Bet šlekys tik sunkiai kriokė.

Tada vyrai pastatė jį ant kojų. Senis suriko iš skausmo: krūtinę kaip peiliai raižė. Bet jis šiek tiek atgavo balsą.

— Plėšikai! Vytis! Seniūnui pranešt! — sukomandavo vienas.

Sunkiai dūsaudamas, apsipylęs šaltu prakaitu, šlekys išstenėjo:

— Nereikia... šunsnukis.. aš jam pirštą... niekur nepabėgs... Mano žemė... keliais po krūtinę... už ardinariją...

Vyrai parvedė senį namo. Buvo tylu. Kvarkė varlės. Pro beržus švietė mėnuo. Tik iš ten toli plaukė jau kita daina.

V. Žilionis

Kanados Lietuvių Gyvenimas

Šv. Kazimiero draugija paskutiniu laiku pradėjo rodyti didelio gyvumo ir noro augti bei veikti. Tapo įkurtas jaunimo skyrius, kuris lapk. 13 d. paruošė vakarienę Vytauto klube. Gaila, kad ta vakarienė supuolė su parapijos rengtomis klebonijos įkurtuvėmis, tačiau, visgi pelno liko. Sausio 8 d. draugija ruošia koncertą Vytauto klube. Gali būti, draugijos vadai jau atsipeikėjo ir nebeis tuo nelemtu keliu, kuriuo per keletą metų ėjo ir kuris juos nuo pašelpos, tikybos ir gražaus sugyvenimo vedė tik be galo siauru ir bereikalingu kovos su klebonu Bobinu taku. Daugelis gerų narių todėl draugiją apleido, iždas patuštėjo ir ši, jau 31 metus švenčianti, draugija buvo atsidūrusi sunykimo krante ir net leidosi bendrai su komunistais dirbti!

Šv. Kazimiero draugijos (ir Jono, kuri su kazimierine susiliejo) įkūrimo principai buvo katalikiški ir tautiški, todėl tik šitais principais draugija ir galės augti ateityje. Tikrą vadų atsisakymą nuo eitojo nelemtojo kelio, tačiau, įrodys tik draugijos sugrįžimas laikyti susirinkimus parapijos salėje ir įgyvendinimas taikos su kitomis t a u t i n ėmis ir katalikiškomis draugijomis Montreale. To nuo 1939 metų pradžios linki kazimierinei visi jos nuoširdūs draugai!

Nakties darbai, dienos juokai, arba kur trečias tarp dviejų įlenda, ten visados per nosį gauna. Šitos mūsų išmintingų protėvių patarlės labai tinka Lietuvos Sūnų (pakrikštytai Ispanijos sūnumis) draugijai, kuri paruošė Naujų Metų sutikimo balių rumunų salėje, tikslu pakenkti ir parapijos baliui ir Vytauto klubo baliui. Mat, tariamus Lietuvos Sūnus vadovauja raudonų akselbantų generolai, kurie dedasi galį visą pasaulį naujai pertvarkyti, bet nesugeba suprasti pačių paprasčiausių gyvenimo taisyklių, kurias mūsų protėviai suprato. Svetimame krašte atvykusiam lietuviui reikia geriausiuose santykiuose sugyventi su vietos gyventojais ir jų valdžia. Ši valdžia Quebec'o provincijoje yra prancūziška, tautiška ir katalikiška. Komunizmo ji tiek nekenčia, kad išleido įstatymą, pagal kurį gali spyna uždaryti bile patalpas, jei tik jose būtų "platinama komunizmas".

Lietuvos Sūnų vadai, matyti, nežino kur jie gyvena, nes labai draugauja su visokiais kandidatais į komisarukus. Todėl kai pasitaikė reikalas gauti iš valdiškų įstaigų leidimas Naujų Metų sutikimo vakare pardavinėti stipresnius gėrimus, negu džindžerelis, tai negavo. Kiekvienam aišku, koks lietuvių vakaras gali būti su džindžereliu! Atėjo maža žmonių, ir tie spiaudėsi.

Tuo tarpu, Vytauto klubas, kurio naujoji valdyba griežtai nuo komunistinės įtakos atsikratė, ir parapijos komitetas leidimus gavo. Tiesa, ne be sunkumų, nes valdžia norėdama prisigerinti saliūnų savininkams pradėjo leidimų davimą varžyti.

Svečias.

1939 METAI

Apie saulę mūsų žemė
Metą apvažiavo:
Jau su dalge Seni bėga,
Sostą nauji gavo!

Nauji—kaip kiekvienas jaunas,
Pilni tvirtos vilties.
Nors tų audrų visur pilna,
Bet mokėsim irties!

Kiti metai, kiti lapai—
Lai gyvuoja Lietuviai!
Teprasmenga mūsų priešai,
O iškyla mūs' draugai!

J.

KANADA — 1939 METAIS

Kanados finansų ministras Dunning peržvelgė bendrą Kanados padėtį 1938 metais ir sako, 1939 metai privalėtų būti žymiai geresni. Pereitais metais, sako, įtakos turėjo trys dalykai: 1) biznio atoslūgis Amerikoje, 2) sausra vakarinės Kanados provincijose ir 3) neramumai Europoje. Amerikos atoslūgis šiek tiek jau išgyventas, o derlius Kanados Vakaruose dusyk didesnis, negu buvęs. Valdžia ūkininkams užtikrino po 80 centų už kviečių bušelį, reiškia, ūkininkai pinigų turės, nors iždas ir nukentėtų. Tikimasi, kad ir Europoje neramumai žymiai atslugs.

Ypatingai malonu, sako ministras, kad padidėjo skaičius kapitalingų žmonių svetimtaučių, kurie Kanadoje numato saugiausią ir geriausią progą savo kapitalus įdėti. Mat, Kanada toli nuo karo pavojų ir saugoma dviejų gerų "policmonų" (Anglijos ir Amerikos). Joje daug gamtos turtų, dar neišnaudojamų. Tokiu būdu, turtingam žmogui dabartiniu laiku Kanada išrodo geriausiu kraštu apsigyventi ir kapitalus investuoti.

KRONIKA

—Sausio 8 Vytauto klube ruošiamas Šv. Kazimiero dr-jos koncertas.

—Pasimirė 58 metų Žolininkaitienė ir jauna moteris Plaušinienė, kuri paliko nuliūdime vyrą ir vienos savaitės amžiaus kūdikį.

—Nauju parapijos komiteto nariu išrinkta A. Sakalas. Pirmininkaus šiemet Naruševičius.

—Petras Jotkus gruodžio 27 žaidė Halifax'e ir įvarė ledo rypkę savo komandai dusyk. Jo komanda laimėjo 6 prieš 1. Montrealo Star jį vadina "potent Pete" (galingas Petras).

—Pilietybės popierų šiemet siekė gauti 2.200 svetimšalių, daugiausia Montreale.

—Parapijos Naujų Metų sutikimo balius buvo labai pasekmingas. Atėjo daug žmonių, dalis kurių linksminosi net iki šeštai valandai ryto!

KANADOS ŽINIOS

Montrealo apylinkėje mokslininkai surado 149 skirtingas laukinių paukščių veisles. Tarp jų esama šešios genių veislės, aštuonios skirtingos veislės žvirblių, ir penkios veislės pelėdų.

Quebec'o provincijos ūkininkams valdžia jau išskolino 27 milijonus dolerių, kuriais šie apmoka savo senas skolas ir pagerina ūkius. Sakoma, reikėsią dar dešimties milijonų iki visi prašytojai bus patenkinti. Paskolų sugrąžinimas išdalintas mėnesiniais mokėjimais ir iš kelių dešimčių tūkstančių ūkininkų tik 21 negalėjo šių mėnesinių atmokėjimų padaryti.

Quebec'o provincijoje 1936 metais buvo paduota 1.776 prašymai pilietybės popieroms, 1937 metais 1,973, o 1938 metais 2,200. Kanados valdžia sako, tai pasėka neramumų Europoje ir Kanados įstatymo, pagal kurį tik Kanados piliečiai gaus pensiją, sulaukę 70 metus amžiaus.

Gruodžio pradžioje, sakoma, Kanadoje paprastai darbai sumažėja, bet šiemet sumažėjimo būta menkesnio, negu 1937 metais. Darbų neteko kokie 6.000 darbininkų. Quebec'o provincijoje gruodžio 1 d. dirbo 2.810 daugiau darbininkų, negu lapkr. 1 d.

Dideli šalčiai ir sniego audros, kurios nusiautė Kanadą po Kalėdų, Edmontone termometrą nuvarė iki 51 laipsnio žemiau zero.

Dar niekad Kanados paštas tiek nedirbo, kiek Kalėdinių švenčių metu. Viename Toronte gruodžio 22 priimta ir išsiuntinėta 6 milijonai laiškų. Paštas buvo nusamdęs 8.000 darbininkų pagelbėti nuolatiniams paštininkams savo darbą atlikti.

Petras J.

NAUGATUCK, UNION CITY IR ANSONIJOS LIETUVIAI

NAUGATUCK, Conn.— Kaip visi, taip ir Connecticut lietuviai senuosius metus palydėjo ir sutiko triukšmingai Naujuosius Metus. Connectikiečių triukšmas buvo skirtingas nuo visų kitų. Pažymėtina, kad šios valstybės lietuviai, gal ne visi, rimtai suprato reikalą naujuosius metus sutikti ne tuščiu įvairių vaišių triukšmu, bet kad tų vaišių aidas kartu jungtųsi ir su kūrybiniais tautos darbais. Mes visi aiškiai atsimename, kad Naugatuck, Union City ir Ansonijos lietuviai pirmieji savo darbu ir aukomis stojo ir organizavo pirmojo Lietuvos šauliams lėktuvo fondą tuo parodydami ir paskatindami ir kitų didesnių kolonijų lietuvius. Už tai gražu ir garbinga matyti jų darbo vaisius.

Žengiant į naujuosius metus šių kolonijų lietuviai rimtai suprato reikalą, kad apsidžiaugti tuo darbu ir palydint senuosius metus su to darbo laimėjimu įžengti į naujuosius metus. Jie ir surengė tik ką grįžusiam iš Lietuvos lak. P. Šalteniui sutiktuvių vaišes Naujųjų Metų išvakarėse, gruodžio mėn. 31 dieną, Linden parko salėje Union City.

Reikia pažymėti, kad šios vaišės buvo visokeriopai pasekmingos. Svečių atsilankė tiek daug, kad rengėjai turėjo net per du atveju duoti vakarienę. Dalyvavo iš New Yorko visa Dariaus-Girėno Aero klubo valdyba: lak. P. Šaltenis, Antanas Alekna, Dėdė Juozas Ambraziejus, Valentinas Kaminskas ir Kazys Petronis. Vakarienės metu buvo pasakyta eilė kalbų. Kalbėjo: vietinio skyriaus pirm. Jonas Pocius, Ansonijos skyriaus pirm. Marciulionis ir valdybos narys Vyšniauskas, Antanas Alekną, Dėdė Juozas Ambraziejus, lak. Aponavičius iš Dindsor, Conn. ir pats lak. P. Šaltenis. Visų kalbėtojų kalbomis svečiai buvo labai patenkinti. Tvarkingai vakaro programą vedė vietinio skyriaus iždin. Petras Vaičiulis. Po visų kalbų lak. P. Šaltenis visus lėktuvo fondo rėmėjus apdovanojo Šaulių Sąjungos skirtomis dovanomis—plieno ir auksuotais sparnais. Pažymėtina, kad Ansonijos lietuviai organizuotai dideliu būriu atvyko. Vakarienės metu ir iki ankstybo ryto svečiai linksminosi prie gero orkestro viršutinėje salėje. Visų ūpas buvo smagus ir patenkinti lėktuvo fondo rėmėjai savo darbu džiaugėsi ir links minosi dalindamiesi mintimis apie atliktą darbą ir apie tėvynės Lietuvos reikalus. Vyriausiu šeimininku buvo Feliks Vilkas, o šeimininke ponia Vaičiulienė.

Rytojaus dieną išleistuvių vaišės brooklyniečiams įvyko pas ponus P. Vaičiulius, Naugatucke.

Sp. Rep.

ŠIS TAS IŠ MŪSŲ KOLONIJOS

LOWELL, Mass. — Šventės baigėsi. Linksmai laiką leidome. Dabar ledą ant galvos dedame.

— D.L.K. Vytauto klubas persikelia į savo namus, nors remontas dar nebaigtas. Oficialis atidarymas bus sausio 14 dieną.

— Vietinė airių Šv. Petro parapija Kalėdų išvakarėse pirmą kartą per radijo transliavo bernelių mišias.

— Lowell'io lietuvės moterys pradėjo krutėti. Suorganizavo siuvimo, nėrimo, valgių gaminimo ir kitokių "imų" klubą. Linksma naujiena. Kluban prisirašė veikliausios moterys.

— Daugelis lietuvių moterų sukruto išsiimti pilietybės popieras. Gerai daro, nes "ne tada laikas kurtai lakinti, kada reikia jot medžiot". Anglų spauda praneša, kad iš 306 išsiėmusių pilietybės popieras 5 buvo lietuviai iš kurių 4 buvo moterys. Bravo. Nors kartą "subytinote" ir vyrus.

— Gruodžio 30 dieną didžiu lėje miesto svetainėje įvyko masinis protesto mitingas prieš žiaurų Vokietijos nacių veikimą. Gal pirmą kartą Lowell'io istorijoje susirinkę: katalikų kunigas, protestonų ministeris ir žydų rabinas sukalbėjo maldas prieš pradedant kalbas. Svarbesni kalbėtojai buvo: Šv. Petro airių parapijos klebonas, buvęs m a y o r a s Perry D. Thampson ir daugelis kitų.

— Mūsų kolonijos 2 dirbtuvių batsiuviai neteko darbo. Vieną iš jų uždarė, o kitą iškelia į N. H. valstybę. Dirbtuvę iškelia dėl to, kad tenais rendos yra pigesnės. Viso darbo neteko apie 500 darbininkų. Iškeltosios dirbtuvės darbininkai gali gauti darbą, jei nori netoli dirbtuvės apsigyventi arba turi kasdien važinėti apie 60 mylių. Unijų viršininkai sako, kad iškeltoji dirbtuvė bus priversta grįžti atgal į Lowell'į.

Tiek šį kartą. Netrukus pasimatysime.

Jūsų Vietinis

Lietuvos šelpimo fondo susirinkimas

LAWRENCE, Mass.—Lietuvos Šelpimo Fondo delegatai, gruodžio 17 dieną laikė savo susirinkimą. Susirinkimą vedė vice-pirmininkas S. Penkauskas. Susirinkimas buvo šauktas priėmimui raporto rengto "Bulvių ir Silkių" parengimo. Kadangi parengimo šeimininkai apyskaitos nebuvo prirengę, raporto nebuvo galima priimti.

Toliaus susirinkime buvo svarstoma, kaip geriaus būtų galima visuomenę ir visus paskirus veikėjus įtraukti į vieną glaudų bendradarbiavimą, kad darbas būtų gyvesnis ir našesnis. Išrinkta komisija, kurios tikslas bus parūpinti kalbėtojus. Komisijon įeina A. Snapkauskas, A. Markevičiūtė ir P. Penkauskas. Nutarta kviesti kalbėtojus iš tolimesnių kolonijų. Sekantis posėdis įvyks šeštadienyje, sausio 14 dieną, 4 val. po piet.

A. Markevičiūtė.

SKAITYKITE IR KITIEMS PATARKITĘ SKAITYTI VIENYBĘ

RENGIAME ŠAUNŲ BALIŲ

HARTFORD, Conn. — L. L. A. Fredriko Sabonio 7 Postas turėjo savo metinį susirinkimą. Apkalbėjus Posto reikalus nutarta rengti šokius, kuriuose įvyks taip pat ir naujos valdybos priesaika. Šis balius įvyks Lietuvių mokyklos svetainėje 339 Capitol Ave. ir Broad St. kampo, sausio 7 d., pradžia 7:30 vakaro. Bus gera muzika, skanūs užkandžiai ir gėrimai. Mes kviečiame visus Hartfordo ir apylinkės lietuvius atsilankyti į šį smagų parengimą ir praleisti smagiai laiką.

Į 1939 metų valdybą buvo išrinkti šie asmenys: vadas V. Kurtinaitis, vado padėjėjas A. Urbonas, jaunesnysis padėjėjas J. Danielius, adjutantas P. Jankauskas, ūkvedys J. Zablaitis, inspektorius P. Kazlauskas, kapelijonas K. Skrupskis, dežiūras V. Kavaliauskas, korespondentas J. Kardišius anglų kalboje, o lietuvių kalboje J. Zablaitis.

Gruodžio 22 d. moterys rėmėjos buvo surengę vaikučiams Kalėdų dieduko parę į kurią atsilankė nemaža vaikučių, kurie buvo apdovanoti gražiomis dovanėlėmis. Taip pat moterys rėmėjos Kalėdų dienoje sergančius neturtingus sušelpė maisto pintinėmis ir pinigais, o neturtingų tėvų vaikus su dovanėlėmis. Šiuo viskuo rūpinosi ir pasidarbavo, šios moterys: Rožė Giedraitienė ir Katorina Žalnieraitienė.

J. Zablaitis, koresp.

RADIJAS

SO. BOSTON, Mass. — Šeštadienį, sausio 7 d., radijo programa per stotį WORL 8 val. ryte bus:

1. Ona Baltrus iš So. Bostono.
2. Kalbės Emilija Rudokiūtė iš So. Bostono.
3. Radijo kontesto laimėtojai.

Sekmadienį, sausio 8 d., radijo programa per stotį WORL 9:30 val. ryte bus sekanti:

Lietuvių Radijo Trio iš So. Bostono.

2. Dainininkė Ona Baltrus iš So. Bostono.
3. Dainininkas Ignas Kubilius iš So. Bostono.

Steponas Minkus

PAIEŠKOMI

KRISTANAVIČIAUS Juozo, apie 64 metų amžiaus. 1909 m. atvyko Amerikon. Gyveno Worcester, Mass., vėliau Chicagoje.

NEMČAUSKŲ, Antano ir Ipolito. Prieš karą atvyko Amerikon. Antanas gyveno Detroite ir yra sakoma, kad karo metu tarnavęs J.A.V. kariuomenėj.

PETKIENĖS Rožės, gyv. Chicagoje, jos brolio Jono Valeskio palikimų reikalu. Prašoma galimai greičiausiu laiku atsišaukti konsulatan.

PINKAUSKO Antano, gyvenusio Chicagoje.

ŠALKAUSKO Adomo. Apie 65 m. amžiaus. 1902 ar 3 metais atvyko Amerikon, gyveno Chicagoje, vėliau St. Louis.

SAVICKO Vlado. 1913 m. atvykusio Amerikon. Gyv. Naujoj Britanijoj, vėliau Clinton, Indiana, kur dirbo anglių kasyklose. Apie 50 m. amžiaus, kilęs iš Piliakalnio kaimo, Trakų apskr.

STOŠIAUS Kazio. Gyveno Chicagoje, 2247 West Austin St.

ŪSO Antano, apie 1922 m. gyveno Devils Lake, North Dakota.

VAIČEKAUSKO Kostanto, kil. iš Šakių apskr. Apie 1912 m. gyveno Chicagoje, vėliau Sheboygan, Wisconsin.

Aukščiau suminėtieji asmenys arba apie juos žinantieji prašomi tuojau atsiliepti į Lietuvos Konsulatą, 100 E. Bellevue Pl., Chicago, Illinois.

Atitaisoma klaida VIENYBĖS vajaus dovanose

Oficialiame VIENYBĖS vajaus pranešime per neapsižiūrėjimą įsibriovė klaida, kuri šiuomi atitaisoma. Buvo pasakyta, kad Brooklyne prenumeratoriai moka $5.00 prenumeratos, o turėjo būti $6.00. Taigi, kurie prenumeratoriai sumokėjo vienu doleriu prenumeratos mažiau, pasitikime, kad jie tą trūkumą sumokės.

Vienybės Administracija.

DIENRAŠČIO VIENYBĖS DVIEJŲ METŲ SUKAKTIES

VAJUS

Prasidėjo sausio 2 d. ir baigsis kovo 31, 1939

Šis vajus paremtas didelėmis dovanomis skaitytojams. Vajaus metu prenumeratos kaina sumažinta sekančiai:

BROOKLYNE $6.00, KANADOJE $5.00, KITUR JUNGTINĖSE VALSTYBĖSE $4.00

Prenumeratoriai taip pat gali pasirinkti dovanas knygomis: kurie prisiųs pilną nenupigintą metinę prenumeratą, tai gaus $3.00 vertės knygų pasirenkant iš Vienybės katalogo. Vietoje mokėti komisus vajininkams, teikiame dovanas tiesiai prenumeratoriams

Aukščiau minėtas dovanas gaus tik tie prenumeratoriai, kurie patys tiesiai prisiųs ar atėję į administraciją užsimokės anksčiau nurodytą prenumeratą

Senieji Vienybės skaitytojai, kurių prenumeratos pasibaigė ar baigsis vajaus metu, taip pat naudojasi anksčiau suminėtomis dovanomis.

Pasinaudokite proga ir sutaupykitė pinigų, arba pasiimkite $3.00 vertės knygų

Gerieji Vienybės rėmėjai, kurie pasidarbuos gavimui naujų skaitytojų, gaus dideles dovanas knygomis. Pavyzdžiui, kurie prisiųs dešimt naujų skaitytojų, gaus $5.00 vertės knygų ir taipgi jų prikalbinti skaitytojai gaus aukščiau nurodytas dovanas.

Čekius ir Money Orderius siųskit sekamu vardu ir adresu:

LITHUANIAN PRESS CORP.

193 Grand Street, Brooklyn, N. Y.

BROOKLYN LABOR LYCEUM

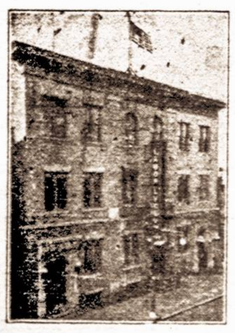

SALĖ IR PARKAS

Vedėjas J. H. HOFMANN,

947-959 Willoughby ave

BROOKLYN, N. Y.

Didelės ir mažos salės baliams, koncertams, vestuvėms ir susirinkimams. Parkas piknikams ir žaidimams.

Didelė moderniška scena—Moderniški įrengimai — Gražūs kambariai

Telefonas STagg 2-3842

PAGALVOK APIE RYTDIENĄ!

NĖRA žmogaus, kuris nesirgtų ir nemirtų. Susirgus — kiekvienam reikalinga pašelpa. Numirus — reikalinga pagelba likusiems šeimos nariams. Bet ne visi žmonės tuo apsirūpina, kol sveiki ir kol nelaimė jų neištinka.

BŪK rūpestingu!

PAGALVOK apie savo ir savo šeimos likimą— rytdieną!

APSIDRAUSK save ir savo šeimą didžiausioje lietuvių apdraudos ir pašelpos organizacijoje.

APSIDRAUSTI galima nuo $100 iki $5,000.

LIGOJE pašelpą galima gauti nuo $6 iki $12 savaitėje.

NARIAI priimami nuo 2 iki 60 metų amžiaus.

SUSIVIENIJIME yra apie 15,000 narių.

BŪK tos didelės lietuvių šeimos nariu!

ĮSIGYK SLA Jubiliejinį Albumą. Tai graži, didelė, istoriška knyga, kurioje telpa virš 1,000 paveikslų — jūsų giminių ir pažįstamų.

SUSIVIENIJIMO turtas — virš $2,000,000.

BŪK to turto dalininku!

SUSIVIENIJIMO kuopos randasi visuose didesniuose lietuvių centruose Amerikoje.

ALBUMO kaina $5. SLA nariams — $2.50.

PRISIRAŠYK prie artimiausios tamstai kuopos!

INFORMACIJAS galite gauti:

LITHUANIAN ALLIANCE of AMERICA

307 West 30th Street, New York, N. Y.

VIENYBĖ

MŪSŲ BIZNIERIAI IR PROFESIONALAI

Artėjant Kalėdų ir Naujųjų Metų šventėms mūsų biznieriai lietuviai buvo sukrutę, sujudę. Kiekvienas stengėsi švenčių proga savo klijentus tinkamai pasveikinti ir priimti.

Jūsų reporteriui švenčių metu teko trankytis iš kampo į kampą. Kur buvęs, kur nebuvęs užsuku į Susivienijimo salės barą, 197 Grand St., kurį veda šeimininkai pp. W. Shedlow ir B. Mineta. Baras gražiai papuoštas ir išdekoruotas. Čia galima gauti įvairiausių rūšių gėrimų ir valgyti. Rasi tinkamą patarnavimą ir mandagumą.

Žmonių bare nestinga, ne tik lietuvių, bet daugumoje ir svetimtaučių. Būryje pastebiu ir A. Kundrotą, lietuvių sporto mecenatą. Tai pirmasis lietuvis Amerikoje, kuris pradėjo dirbti sporto šakoje ir kelti lietuvių vardą svetimtaučių akyse. Savo laiku buvo garsus ir žymus ristikas. Bet gyvenimas bėga ir žmogaus metai didėja. Didėja amžius, bet sveikata silpnėja.

Jeigu nepamiršote savo biznierių aplankyti švenčių metu ir pasidalinti šventiška nuotaika, nepamirškite jų aplankyti ir eilinėmis dienomis.

Rep.

VAKARAS SU ĮDOMIA PROGRAMA

NEWARK, N. J.—Kaip kitos kolonijos, taip ir newarkiečiai rengiasi atžymėti pirmuosius šaulių sparnus. Nors pradžioje to darbo nebuvo suskubta atlikti laiku, bet kaip lietuviškoji patarlė sako: "geriau vėliau, negu niekad". Turėdami tai mintyje ir suprasdami Dariaus-Girėno Aero klubo dabartinę padėtį, esame verčiami pagelbėti jiems talkos būdu.

Kaikuriems jau žinoma, kad vietinis N. J. Vaizbos Butas nutarė ir išrinko komisiją surengti didžiulį vakarą tam tikslui š. m. sausio mėn. 29 d. šv. Jurgio salėje. Programoje dalyvaus grįžęs iš Lietuvos lak. P. Šaltenis, kuris pereitą vasarą nugabeno ir įteikė Lietuvos Šauliams Amerikos lietuvių dovaną -lėktuvą. Dalyvaus ir kiti artistai bei kalbėtojai iš kitų kolonijų. Jau kai kuriuos galime ir dabar sumėnėti, tai: lak. P. Šaltenis, kuris papasakos įgytus įspūdžius Lietuvoje ir Vilniaus krašte. Antanas Alekna, Lyraičiai šokikai iš Brooklyno, pora žymių dainininkų ir choras. Pastaruosius paskelbsime vėliau.

Bet vienu žodžiu—bus kalbų, figūrinių šokių ir dainų vakaras. Galime užtikrinti, kad atsilankiusieji bus visi patenkinti nepaprasta vakaro programa. O be to, savo kolonijos lietuvių vardą įrašysime į Garbės Rėmėjų knygą, kurią Dariaus-Girėno Aero klubas išleis.

Dalyvaukime ir kitus raginkime, kad dalyvautų, nes tai bus kūrybinio darbo ir gražaus tiks lo vakaras.

Kviečia rengėjai.

PARENGIMŲ IR PRAMOGŲ LAIKOTARPIS

Kalėdų šventėmis prasidėjo įvairių parengimų ir pramogų laikotarpis. Advento laikas praslinko katalikiškoje aplinkumoje. Pasilinksminimų pramogos buvo nutilę.

Dabar prasideda organizacijų parengimai, įvairūs pasilinksminimo ir šokių vakarai. Lietuviški parengimai seka vienas paskui kitą. Vienur šokiai, kitur vaidinimai ir kitokios rūšies pramogos. Parengimas veja parengimą.

Sausio 14 d. L. I. Birutės Merginų Klubas rengia savo antrus metinius didžiulius šokius Grand Paradise salėje. Birutietės visuomet sutraukia milžiniška publiką ir duoda progos tinkamai pasilinksminti. Reikia tikėtis, kad ir šiuo kartu birutietės triumfuos.

Sausio 21 d. didžiulį šokių vakarą rengia Dariaus-Girėno Lituanikos Klubas gražioje Susivienijimo salėje, 197 Grand St. Klubo persiorganizavimo ir sustiprėjimo proga rengiama ši pramoga. Plačioji vietos ir apylinkių lietuvių visuomenė ir jaunuomenė kviečiama skaitlingai dalyvauti šiame didžiuliame parengime ir tikrai būsite savo atsilankymu p a t e n k i n t i ir rasite malonumo save palinksminti. Bilietų kaina tik 35c. Iš anksto perkant tik 25c.

Rep.

50,000 NEW JERSEY AUTOMOBILISTŲ PAVOJUJE

Apskaičiuojama, kad apie 50 tūkstančių New Jersey automobilių vairuotojų nepristatė savo turimus automobilius apžiūrėjimui ar jie tinkami vartojimui. Judėjimo komisijonierius Magee pareiškė, kad kurie automobilių vairuotojai nepristatys savo automobilius šią savaitę apžiūrėjimui, gali susilaukti bėdų.

REIKALAUJA UŽDRAUSTI GATVĖS PREKIAVIMĄ

Vakarinės New Yorko dalies vaizbos butas pareikalavo, kad miesto taryba išleistų įstatymą draudžiantį visokiems "pedleriams" gatvėje prekiauti, nes jie tik stengiasi visokiausiais būdais apgauti pirkėją, be to, jie kenkia smulkiems biznieriams.

BEDARBIAI REIKALAUJA NEDARBO APDRAUDOS

Netoli šešiolika tūkstančių be darbių vienos savaitės bėgyje padavė prašymus gavimui nedar bo apdraudos. Paskutinėmis dienomis po švenčių nedarbas vietomis sustiprėjo, todėl darbininkai žinodami, kad gali gau ti apdraudą, nieko nelaukdami, pirm nei pradėjo ieškoti darbo, stengiasi gauti pašalpą.

LAIKRAŠČIŲ SKELBIMUOSE PROTESTUOJA UŽ PALEIDIMĄ IŠ DARBO

Asbury parko WPA darbininkai, kurių didelį skaičių paleido iš darbo, susirinkę didžiulėje salėje nutarė savo tarpe parinkti aukų, už kurias jie nusipirko lokaliame laikraštyje didelį skelbimą ir pradėjo varyti agitaciją.

Ketvirtadalyje puslapio skelbime paleistieji darbininkai pra šo visuomenę rašyti protesto laiš kus prezidentui ir kitiems kongreso nariams.

MASARYKO SŪNUS ATVAŽIAVO AMERIKON

Tamo Masaryko, Čekoslovakijos respublikos kūrėjo ir pirmojo jos prezidento sūnus Jan Masarykas atvažiavo New Yorkan. Jis ilgą laiką buvo Čekoslovakijos ministeriu Anglijoje. Amerikoje jis mano apsigyventi ilgoką laiką. Amerikoje jis važinės ir kalbės apie paskutinius įvykius Europoje ir apie Čekoslovakijos padėtį po Miuncheno konferencijos.

JANES HINES SŪNUS SULAIKYTAS

Išsisukusio iš teismo James Hines sūnus Philip Naujųjų Metų naktį niekam nieko nesakęs kirto Kyril Thomui į akį, smarkiai ją sužeisdamas. Savo laiku Philip Hines buvo bokso čempijonas ir jo smūgis buvo k. o. Teisme jis neprisipažino kaltu. Teisėjas bylą atidėjo.

TAXICAB VAIRUOTOJŲ STREIKAS BAIGIASI ŠIANDIEN

Taxi vairuotojų streikas, kurį iššaukė transporto darbininkų unija, baigiasi šiandien. Viso streikavo apie 13,000 darbininkų, iš kurių 11 tūkstančių taxi vairuotojų, o kiti darbininkai.

Streikas palietė 28 kompanijas. Šiandien bus išrinkta komisija, kuri tarsis su kompanijų atstovais. Kuri pusė laimės—netrukus pamatysime.

UŽDARYS TRIS WPA TEATRUS

Sausio 16 dieną įsigali įstatymas, kuriuo WPA išlaidos sumažinamos 25 procentais. Sąrašyje su tuo trys WPA teatrai, kuriuose dirbo viršaus šimto artistų, uždaromi. WPA teatrų direktorius Kondolf pareiškė, kad uždarytųjų teatrų artistai bus išskirstyti į kitus teatrus.

METAI KALĖJIMO UŽ $1.50

Leo Goldbergas, 41 metų amžiaus, pašto tarnautojas už išėmimą iš laiško vieno dolerio penkiasdešimt centų, teisėjo buvo nuteistas vieneriems metams ir vienai dienai kalėjimo. Goldbergas, kuris yra vedęs ir turi tris kūdikius, per paskutinius septynioliką metų tarnavo pašto įstaigoje.

Kiekvienas VIENYBĖS skaitytojas turi prisiminti savo pareigą ir savo prenumeratos mokesčiu paremti dienraščio leidimą

NAUJA RELIGINĖ KNYGA

Pereitais metais lietuvių literatūra padaugėjo daugeliu knygų. Išversta į lietuvių kalbą įvairaus turinio vienokio ar kitokio dydžio knygų. Taip gi mūsų literatūra padidėjo ir nemažu skaičiumi kitų leidinių kaip: romanų, poezijos, erotinio turinio knygų, apysakų, novelių.

Viena iš naujausių leidinių yra religinio turinio knyga "Tikėjimo Skydas." Šioje knygoje nagrinėjama krikščionybė nuo senų laikų pagrindžiant įvairių mokslininkų ir šaltinių daviniais. Knygoje nagrinėjama sielos, dvasios, stebūklų, pranašysčių, šventraščio ir bažnyčios reikšmė.

Knygą parašė kun. Juozas Židanavičius. Išleista Lietuvoje, 1938 m., 392 pusl. Autoriaus leidinys. Kaina tik $1.50. Reikalaukite VIENYBĖS administracijoje. Pareikalavus galime prisiųsti.

Reikalingas Linotypistas

REIKALINGAS linotypistas mokąs lietuvių kalbą. Kreiptis Lithuanian Press Corp., 193 Grand St., Brooklyn, N. Y. Tel.: EVergreen 7-7840

Būk tikras, kad pirksi sau vyną ir degtinę žinomoje Krautuvėje

MANHATTAN LIQUOR

Krautuvė yra didžiausia ir parduoda žemiausiomis kainomis visame Williamsburghe

264 GRAND ST., kampas Roebling Str. Brooklyn, N.Y.

SAVAITĖS PIRKINYS

SPECIALIS ŠIOS

AMBER CREAM gryna Straight Bourbon degtinė. 2½ metų senumo. Distilled in Pennsylvania, 90 proof. visokiausių rūšių degtinių 79c. pantei, $1.49 kvortai.

Didžiausias pasirinkimas

Tel. EVergreen 7-1645 License No. L886

1939 METŲ KALENDORIAI

5 kalendoriai už $1.00

15c. ekstra už persiuntimą ir įpakavimą

TURIME ŠIUOS LIETUVIŠKUS KALENDORIUS:

1) Šv. Pranciškus su kūdikėliu
2) Pavasaris kaime
3) Vaikučiai žaidžia parke
4) Vieniša trobelė kalnuose
5) Romeo ir Juliet
6) Švyturys pajūryje
7) Pavasario vaizdas
8) Rytas kalnuose
9) Angelas sargas
10) Lietuvos žemėlapis
11) Kristus alyvų kalne
12) Mergaitė su kačiukais
13) Pavasario vaizdas kalnų kaime
14) Medžiotojo troba kalno pašlaitėje
15) Šv. Juozapas su Kristumi
16) Kristus
17) Dievo Motina
18) Šventoji Šeima
19) Progresas

UŽSAKYMUS SIŲSKITE:

LITHUANIAN PRESS CORPORATION
193 Grand Street, Brooklyn, N. Y.

KUPONAS

Siunčiu _____ dolerių ir prašau man prisiųsti

_____ 1939 kalendorių

(Pažymėkite numerius) _____

Mano adresas: _____

_____

Pinigus siųskite Money Order arba čekiu Lithuanian Press Corp. aukščiau nurodytu adresu.

Tel. Market 3-5357
Michael Akialis, Jr.
Laidotuvių Direktorius
195 Adams St., Newark, N.J.

Angliai! Angliai!
Pirkite Anglius Dabar!
LISAUSKO ANGLIŲ CO.
335 Union Avenue,
Nes kainos nuo spalių 1 d. pabrangs.
Telefonuokite tuojau
EVergreen 7-7550
Brooklyn, N. Y.

Clement Voketaitis
ADVOKATAS
50 COURT STREET,
Brooklyn, N. Y.
Tel.: Triangle 5-3622
168 GRAND STREET,
Tel.: Evergreen 8-7179

Dr. H. MENDLOWITZ
Perkėlė savo Williamsburgo ofisą į
522 BEDFORD AVE
netoli Taylor St.
BROOKLYN, N. Y.
Tel. EVergreen 7-1312
PRIEMIMO VALANDOS:
nuo 1 val. iki 3 val. p. p. ir nuo 7 v. vak. iki 8 vak.
FLATBUSH OFISAS:
2220 Avenue J

HAVEMEYER 8-0259
RALPH KRUCH
FOTOGRAFAS
65-23 GRAND AVENUE
MASPETH, N. Y.

LIETUVIŠKA
RESTAURACIJA
BAR & GRILL
Gaminam amerikoniško ir lietuviško stiliaus valgius. Nuolatos laikome lietuviškų kopūstų su kumpiu ar dešromis. Galima gauti Amerikos importuotos degtinės, vyno ir geros alaus.
Joseph Zeidat,
savininkas
411 GRAND STREET
Brooklyn, N. Y.

VINCAS J. DAUNORA
APTIEKORIUS
SVEIKATA
TIKRA LIETUVIŠKA
APTIEKA
LIETUVIS PAS LIETUVĮ
229 BEDFORD AVE.
KAMPAS NORTH 4TOS GATVĖS
BROOKLYN, NEW YORK
ŠEIMYNA

SALDAINIŲ KRAUTUVĖ
Didelis pasirinkimas geriausių saldainių dėžėse iš Amerikos. Taip pat galite gauti saldainių ir iš LIETUVOS
Namie gaminti ledai (Ice Cream)
Geriausi užkandžiai
ALUS IŠ KRANO IR BONKUTEMIS
JUOZAS GINKUS
495 Grand Street, Brooklyn, N. Y.
EVERGREEN 4 7142

LAIDOTUVIŲ DIREKTORIAI

MATTHEW P. BALLAS
(BIELIAUSKAS)
660 Grand St., Brooklyn, N. Y.
NOTARY PUBLIC Tel STagg 2-5043

STEPHEN AROMISKIS
(ARMAKAUSKAS)
423 Metropolitan Ave., Brooklyn, N. Y.
Tel. EVergreen 7-4335 *Koplyčia Laidotuvėms*

ESTATE of A. J. VALANTIEJUS
T. FRED LEFEVRE, Manager
54-41 72nd STREET, MASPETH, L. I., N. Y.
Telephone NEwton 9-4464 & MIchigan 2-1717

BARRY P. SHALINS
(ŠALINSKAS)
84-02 Jamaica Ave., Brooklyn, N. Y.
Tel. VIrginia 7-4499 *Koplyčia Laidotuvėms*

JUOZAS GARŠVA
231 Bedford Ave., Brooklyn, N. Y.
KOPLYČIOS LAIDOTUVĖMS
Tel. EVergreen 8-9770

A. RADŽEVIČIUS IR SŪNUS
Tel.: Stagg 2-4409
402 Metropolitan Ave., Brooklyn, N. Y.

Phone STagg 2-0783 Night HAvemeyer 8-1158
JOSEPH LE VANDA
NOTARY PUBLIC
337 UNION AVENUE, BROOKLYN, N. Y.

Visi šie laidotuvių direktoriai išnuomuoja automobilius įvairiems reikalams

TARZANAS DRĄSUOLIS — Edgar Rice Burroughs, vertė Pijus Bukšnaitis

65. Žiaurūs laukiniai be pasigailėjimo išvilko iš kalėjimo Bobą ir daktarą Brooks. Skubiai susirinko visi kaimiečiai ir sudarė iškilmingą procesiją, kurią vedė raganius Kagunda pas Medžių Dievaičio stabą, giedodamas raganiškas giesmes. Jam pritarė kaimiečiai baisiais šūkavimais.

Kaimiečių s u s i j audinimas, riksmai ir procesijos iškilmingumas išsklaidė iš Kagundos galvos mintis apie Tarzano pagrasinimus nežudyti belaisvių. Pagaliau, dabar buvo ir pervėlu pakeisti paliepimą: kaimiečiai liautųsi jo klausę, jei jis pakeistų mintį taip svarbiame reikale. Visi ėjo pirmyn.

Netrukus procesija prisiartino prie kopėčių pas didįjį stabą. Kagunda parodė belaisviams lipti aukštyn. Bobas pusbalsiai pasakė daktarui: "Mudu turiva lipti. Pasipriešinimas nieko mudviem nepadės. Vis tik aš džiaugiuosi, kad Mariutė ištrūko!" Tą pasakęs, Bobas Mason pradėjo lipti aukštyn.

Kai Tarzanas atvyko medžių viršūnėmis ties didžiojo stabo galva, Bobas Mason ir daktaras Brooks jau lipo kopėčiomis prie stabo nasrų. Tarzanas suprato, kad atvyko jis kaip tik laiku. Kokiu laiku? Kad pamattyi, kaip žus jo baltieji draugai? Kaip juos dabar išgelbėti nuo baisios mirties?

Kas bus toliau — žiūrėkite kitame VIENYBĖS numeryje