Dienraščio Vienybės 2-jų metų sukakties atžymėjimui paskelbtas dienraščio platinimo vajus, paremtas didelėmis dovanoms skaitytojams.

VIENYBĖ

LITHUANIAN DAILY

Kiekvienas geros valios lietuvis privalo dirbti tautinius darbus. Svarbiausias lietuvybės palaikymui darbas—platinimas tautinės spaudos.

LIII. METAI. 5 (594) N. Telephone: EVergreen 7-7840 BROOKLYN, NEW YORK, ŠEŠTADIENIS, 1939 M., SAUSIO-JANUARY 7 D. KAINA 3 CENTAI

ŠIANDIEN

Ugdo spaudą
Pasimokykim iš studentų
Kilpa ant savo kaklo
Ot, tai pasakė!

J. KRŪZĖ

Vilniaus Lietuvių Studentų Sąjunga buvo neseniai surengusi diskusinį vakarą lietuviškos spaudos ugdymo reikalu. To vakaro dalyviai, kaip rašo Vilniaus "Aidas", pasižadėjo: 1 — Netrukdyti veikti nė vienos krypties mūsų spaudai, jeigu toji kryptis nekenkia bendriems krašto reikalams. 2 — Savo spaudoje objektyviai rašyti apie lietuvių gyvenimo įvykius. 3 — Neteikti nelietuviškai ir kitų kraštų lietuviškai spaudai klaidingų ir netikslių žinių apie vietinius lietuvius. 4 — Nekelti spaudoje asmens reikalų, nesusijusių su visuomenės gyvenimu. 5 — Laikytis spaudoje etikos dėsnių.

Šitoks Vilniaus krašto lietuvių studentų žygis yra pagirtinas, bet jis nėra nepaprastas, nes visam pasaulyje spauda visuomet laikosi tam tikrų spaudoje etikos desnių, kurie, džentelmenišku susitarimu, privalomi visiems perijodiniams spaudos leidiniams. Laikraščiai, kurie neobjektyviai teikia žinias ir jas iškraipo kokiais nors politiniais sumetimais, ne tik kad klaidina visuomenę, bet kenkia sau ir mažina visuomenės pasitikėjimą visa spauda.

Pas mus Amerikoje lietuviškoji spauda, ar bent didelė jos dalis mano, kad juo daugiau laikraštis kolioja kitą laikraštį ar asmenį, juo jis "gyvesnis" ir geresnis, ir jis daugiausiai skaitytojų mėgiamas. Tokius lakiraščius, tiesa, mėgsta labai maža žmonių grupė, kuri beklaidžiodama Amerikos lietuvių siauro "politinio" gyvenimo ūkanose, ir beklaidžiodami, kaip amerikiečiai sako, užmynė vienam ar kitam asmeniui ant "korno", o kitas užmynė jam.

Toki "nukentėję politikieriai", žinoma, kerštauja vienas kitam ir dėlto mėgsta, kai laikraštis jo "priešą" kolioja ar išjuokia. Jis džiaugiasi ir tą laikraštį giria, bet kaip tik per tą patį laikraštį kitas asmuo jam "užvažiuoja", tai laikraštis blogas, "geltonlapis" ir net "šlamštas".

Nepolitikuojanti visuomenė, kuri spaudoje ieško objektyvių žinių, nušviečiančių visuomeninį, politinį ir pasaulinį gyvenimą, rašinių ir pranešimų, radus koliones ir asmeninius ginčus pasipiktina laikraščiu ir anksčiau ar vėliau atsisako jį skaityti.

Aišku, kad laikraštis yra produktas, kurį leidėjai siūlo visuomenei ir kiekvienas leidėjas ieško didesnės rinkos tam produktui, kad jis galėtų jį išplatinti. Didžiausią rinką kaip tik ir sudaro ta visuomenė, kuri nori objektyvių žinių, o ne ta, kuri nuolat ieško kolionių ir keršto.

Dažnai kai pas mus laikraštyje kas nors tiesiog iškeikia kitą laikraštį ar asmenį, atsiranda žmonių, kurie sako: "Ot, stipriai pasakė. Gerai!" Autorius, žinoma, džiaugiasi tokiu komplimentu, bet jis užmiršta, kad bet ką stipriai pasakyti nereikia vartoti keiksmažodžių ir nereikia išeiti iš spaudos etikos dėsnių ribos.

Jeigu vieno ar kito asmens gyvenimas susijęs su visuomeniniu gyvenimu ir jis gali pakenkti visuomeniniam darbui, aišku jis gali būti keliamas spaudoje, ir tai ne keiksmais, bet tiksliais įrodymais, faktais.

PREZIDENTAS KONGRESUI ĮTEIKĖ 1940 METŲ BIUDŽETO SĄMATĄ

Ateinančiais metais Jungtinių Amerikos Valstybių deficitas sieks 44 bilijonų dolerių

WASHINGTON, sausio 6 d. — Prezidentas Rooseveltas pasiuntė Kongresui valstybės biudžetą 1940 metams, kuriame numatoma apie devyni bilijonai išlaidų įvairiems valstybės reikalams ir 875 milijonai dolerių krašto bedarbių pašalpai. Naujoms pajamoms rasti prezidentas siūlo įvesti naujus federalinius mokesčius, kurie iždui 1940 metais duotų apie 422 milijonus dolerių. 1940 metams numatyta trijų bilijonų deficitas.

Apsiginklavimo reikalams Kongresui bus įteikta specialė sąmata, kuri sieks $1,626,000,000 sumos.

Tokiu būdu dabar bendrasis Jungtinių Amerikos Valstybių deficitas jau siekia 44 bilijonus dolerių, bet prezidentas tikisi, kad pagerėjus ekonominiai būklei tą deficitą galima bus be sunkumų panaikinti ir biudžetą subalansuoti.

ANGLAI TIRIA FRANKISTŲ KALTINIMUS PRIEŠ KONSULĄ

LONDON, sausio 6 d. — Prieš keleta dienų Ispanijos frankistai sulaikė anglų konsulą San Sebastiane, kurį apkaltino šnipinėjime. Konsulo daiktuose buvo rąsta įkriminuojančių dokumentų. Dabar Anglijos valdžia reikalauja paskirti bendrą komisiją tuos kaltinimus ištirti.

Kėdainių apskrities dvarininkas suimtas, kaip arkliavagių gaujos dalyvis

KĖDAINIAI. — Kriminalinė policija šiomis dienomis likvidavo arkliavagių gaują Kėdainių apskrity.

Gaujos dalyviai arklius vogdavo plačioj apylinkėj ir vienoj vietoj pavogę gabendavo juos kur nors toliau nuo tos vietos ir ten parduodavo. Dalį pavogtų arklių slėpdavęs Kėdainių apskr., Krakių valsč., Kimo dvaro savininkas Abraomas Salanskis. Salanskis vogtą arklį slėpęs karvių tvarte. Areš tuoti Abraomas Salanskis, Icikas Gražutis (senas arkliavagis) Binas Kabelskis, Epefanas Kalinovas, Adomas Petkevičius ir jau kitoj byloj kaltinamas ir laikomas kalėjime, bet traukiamas ir į šią bylą Mineiga.

Dvarininkas Salanskis turtingas žmogus, turįs 90 ha žemės. Jų byla perduota apygardos tardytojui p. Ribokui.

ORDINAI RUSŲ EMIGRANTAMS

KAUNAS. — Martynas Yčas išvežė Paryžium ordinus rusų emigrantams Konovalovui ir prof. Novikovui. Jiems suteikti Gedimino II laipsnio ordinai už suteiktą pagalbą didžiojo karo metu lietuvių pabėgėliams.

Portugalija dalyvaus Europos krepšinio pirmenybėse

KAUNAS. — Į Lietuvos kvietimus dalyvauti Europos krepšinio pirmenybėse, kurios įvyks gegužės mėn. Kaune, pirmieji sutikimą dalyvauti davė prancūzai. Šiomis dienomis atsakė ir portugalai. Portugalai praneša, kad principe dalyvauti sutinka, tačiau, pabrėžė, jog tai priklausys nuo lėšų, kurių klausimas sutinka sunkumus.

Portugalų dalyvavimas būtų labai geistinas ir daug prisidėtų prie pirmenybių įdomumo, kadangi Pirenėjų pusiasalio krepšininkai reprezentuoja labai aukštą žaidimo klasę. Jie nėra nė kiek silpnesni už prancūzus bei italus, jei negeresni!

— Varšuvos lietuvis K. Umbražūnas ruošia spaudai knygą apie Lietuvą.

Japonijos pakraščiuose audros metu žuvo 21 japonų žvejys.

SUVAŽIAVO LIETUVOS ISTORIKAI

KAUNAS. — Prie "Lietuvos istorijos" draugijos, kuriai pirmininkauja prof. A. Janulaitis, veikianti istorijos mokytojų sekcija sausio 4 ir 5 d. d. kvietė visuotinį narių ir istorijos mokytojų suvažiavimą Kaune. Suvažiavime skaitoma visa eilė paskaitų Lietuvos istorijos klausimais. Paskaitas skaitys prof. A. Janulaitis, prof. Jonynas, Ivanskis, Urbžienė ir kit. Be to, istorijos metodikos klausimais pranešimus padarys istorijos mokytojai.

IR PROVINCIJOS MIESTUOSE TRŪKSTA BUTŲ

ŠIAULIAI. — Pabėgėliai iš Klaipėdos ir svetimšalių išsikėlimas į provinciją padidino butų krizę ir provincijos miestuose. Nusiskundžiama, kad kai kuriuose provincijos miestuose ne tik pakilusios butų kainos, be esą tiesiog sunku gauti butą.

Vokietijos dviem žmogžudžiam nukristos galvos.

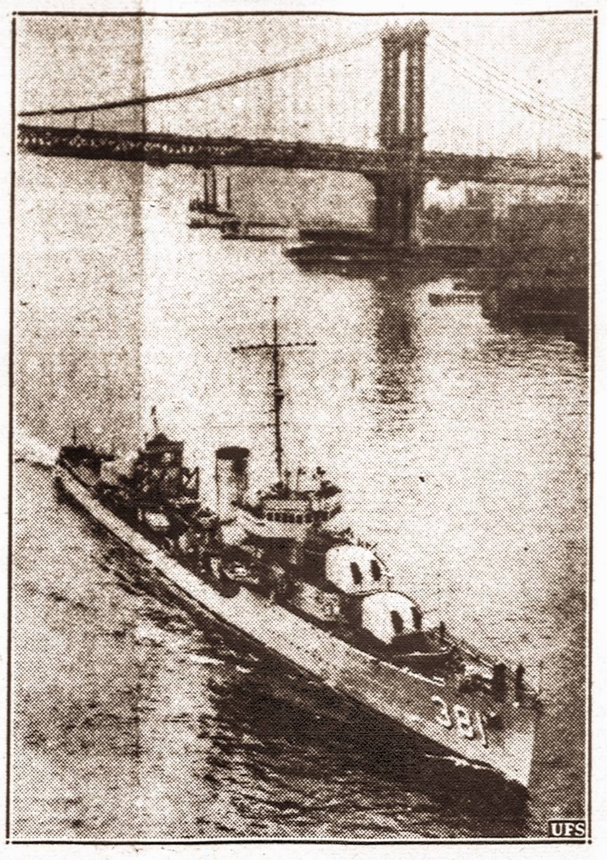

Į Manevrus. — Iš New Yorko į karo laivyno manevrus Atlanto vandenyne išplaukia karo laivas naikintojas "Somers". Vienas po kito į manevrus išplaukė keletas karo laivų iš Brooklyno karo bazės. Manevrai įvyks Atlante ir Karibų jūrose.

KAUNE SVEČIUOJASI TARTU UNIVERSITETO MOKSLININKAS

KAUNAS. — Kaunan atvyko Tartu universiteto docentas p. Aristė. Estų mokslininkas dėsto Tartu universiteto humanitarinio mokslų fokultete dialektiką ir, be to, yra žinomas palyginamojo kalbamokslio žinovas. Kaune jis susieina su Lietuvos filologais įvairiais moksliniais raikelais.

STAMBI GELEŽINKELININKŲ AUKA GINKLŲ FONDUI

KAUNAS. — Geležinkelių tarnautojai per XXII geležinkelių šaulių rinktinei ginkluoti fondą paaukojo šiais metais Ginklų fondui 105,000 litų. Už tuos pinigus rinktinės vadovybė nupirko ginklų, kuriais ginkluojami šauliai geležinkelininkai.

— Iš Vilniaus pranešama, kad lenkų storastija lietuvių gimnazijos gimnastikos mokytoją Praną Žižmarą nubaudė piniginė bauda už ruošimą spalių 6—8 dienomis lietuvių sporto šventės.

VOKIETIJA GALINGIAUSIA ORE, SAKO LINDBERGHAS

WASHINGTON, sausio 6 d. — Iš neoficialių sluoksnių praneša, kad lakūnas pulk. Charles Lindberghas, kuris per eitais metais lankėsi Vokietijoje ir kitose Europos valstybėse ir dabar gyvena Prancūzijoje, atsiuntė Jungtinių Amerikos Valstybių Valstybės Departamentui memorandumą, kuriame smulkiai aprašo Vokietijos karo aviacijos būklę. Memoran dume jis pažymi, kad šiuo metu Vokietija yra stipriausia valstybė pasaulyje ore ir kad aviacijai tobulinti vokiečiai turi tokias laboratorijas, kokių nė viena kita valstybė neturi ir dar ilgai neturės.

Tokį pranešimą Lindberghas tai ppat pasiuntęs ir Anglijos karo aviacijos ministrui.

Statistikos žiniomis, pereitais metais visoje Amerikoje daug daugiau suvartota elektros jėgos negu bet kuriais kitais metais. Taip pat praneša, kad pereitais metais žymiai padidėjo keleivių skaičius lėktuvuose.

Prezidentas kalba. — Jungtinių Amerikos Valstybių Prezidentas Rooseveltas kalba Kongrese apie valstybės padėtį. Jo kalba buvo per radiją transliuojama visam pasauliui.

BECKAS DERA[illegible] LENKIJOS VO[illegible] HITLERIU DĖL [illegible]JOS SANTYKIŲ

Derybose kalbama a[illegible]ietų Sąjungą, Ukrainą, Lietuvą ir k[illegible]ltijos valstybes

BERCHTESGADEN, Vokietija, sausio 6 d. — Vakar Lenkijos Užsienių Reikalų Ministras pulk. Beckas atvyko į Berchtesgadeną ir pradėjo tartis su Vokietijos Fuehreriu Hitleriu Lenkijos Vokietijos santykių reikalais. Tose derybose bandoma išaiškinti Vokietijos ir Lenkijos politiką rytų Europoje ir sugretinti tų dviejų valstybių politiką.

Derybose Hitleris išklausė Becko pranešimo apie atnaujintą Lenkijos Sovietų Sąjungos nepuolimo sutartį ir kaip toli Lenkija mano eiti savo prekybiniuose santykiuose su Sovietų Sąjunga.

Taip pat pranešama, kad kalbėta Baltijos valstybių politikos reikalais, jų tarpe ir Lietuvos.

Kaip žinoma, dabar tarp Vokietijos ir Lenkijos eina varžybos įtraukti Baltijos valstybes į savo politikos įtaką.

Lenkijos spauda sako, kad dabartinės Becko ir Hitlerio derybos yra pradžia naujos Lenkijos diplomatinės ofenzyvos Europoje. Tuo Lenkija nori įrodyti, kad ji laiko save viena iš didžiųjų valstybių, su kuria turi skaitytis visos kitos didžiosios valstybės.

Kokio susitarimo Beckas su Hitleriu pasiekė, dar nežinia.

Aukščiausiame Teisme. — Prezidentas Rooseveltas paskyrė profesorių Felix Frankfurter Aukščiausiojo J.A.V. Teismo teisėju. Jo paskyrimas Vokietijoje ir Italijoje susilaukė kritikos, nes naujasis teisėjas yra žydų tautybės. Jis kilęs is Austrijos.

STATYS JONUŠIUI PAMINKLĄ

KLAIPĖDA. — Klaipėdos darbininkų sluoksniuose yra kilęs sumanymas pastatyti Priekulėje tragingai žuvusiam Benediktui Jonušiui paminklą. Darbininkų organizacijų vadovybė ėmėsi iniciatyvos surasti reikalingų paminklui statyti lėšų. Tam reikalui numatoma steigti paminklo statymo fondą, kur galės norintieji prisidėti prie paminklo statymo įnešti aukojamas sumas. Paminklas bus pastatytas Klaipėdoje prie B. Jonušio kapo.

Į KAUNĄ ATVYKS "PATO" DIREKTORIUS

VARŠUVA. — Teko patirti, kad lenkų telegramų agentūros direktorius Obarskis su savo žmona ir "Pato" sekretoriumi sausio mėn. atvyks į Kaną, kur viešės keletą dienų. Tai būsiąs revizitas "Eltos" direktoriui Pr. Dailidei, kuris, kaip žinome, viešėjo Varšuvoje.

LIETUVA TURI 23,000 DAUGIAU GYVENTOJŲ

KAUNAS. — Centrinio Statistikos Biuro duomenimis, per spalių mėn. visoje valstybėje buvo 1,528 jungtuvės, gimė 4,777 kūdikiai, mirė 2,767 asmenys ir priaugo 2,010 asmenų.

Iš viso per 1938 metų pirmus 10 mėnsių buvo 16,843 jungtuvės, gimė 48,927 kūdikiai, mirė 25,872 asmenys ir priaugo 23,055 asmenys.

— Klaipėdoje buvo atspausdintas naujas laikraštis "Žygis" griežtai opozicinio turinio. Pirmąjį to laikraščio numerį autonominės valdžios organai konfiskavo, radę jame valstybės galvos įžeidimų.

PAKEISTAS VILNIAUS LIETUVIŲ GIMNAZIJOS PAVADINIMAS

VILNIUS. — Lenkijoje Švietimo valdžios įsakymu yra kviečiami pradžios ir vidurinių mokyklų pavadinimai. Vilniaus Vytauto Didžiojo gimnazijai dabar duotas toks pavadinimas. Privatinė Koedukacinė Vytauto Didžiojo gimnazija ir licėjus su dėstomąja lietuvių kalba Vilniuje.

VYRIAUSYBININKAI PUOLA FRANKISTUS

HENDAYE, sausio 6 d. — Tuo tarpu, kai Ispanijos frankistai smarkiai puola vyriausybininkų frontą Borjas Blanruošte, vyriausybininkai pr. dėjo netikėtą puolimą pietų vakarų Ispanijoje ir privertė frankistus trauktis visu frontu. Vyriausybininkai taip pat smarkiai sumušė frankistus Noria kalnuose ir privertė juos trauktis.

AUSTRIJOS ŽYDŲ TURTAS

VIENA, Vokietija, sausio 6 d. — Vokietijos nacių paskelbtomis žiniomis, Austrijos žydai, kurių buvo apie 200,000 iš viso turėjo $816,731,200 turto. Iš to žydų skaičiaus 47,786 turėjo daugiau, kaip po $2,000 turto vertės.

Tilžės apylinkėse gyvulių maras pasirodė naujuose ūkiuose

TILŽĖ. — Tilžės policijos direktoriaus pranešimu, šiomis dienomis gyvulių nagų ir snukio liga pasirodė keletoj naujų ūkių. Gyvulių maru susirgimų pastebėta ir Tilžės mieste. Policijos direktorius, kad užkirsti ligai kelią toliau plėstis, nustatė apsaugos zonas, į kurias, tarp kitų, įtraukti Ragainės ir Tilžės miestai.

ORAS

NUMATOMA: Giedra ir kiek šalčiau.

Saulė teka 7:20, leidžiasi 4:43. Dienos ilgis 9 val. 22 min.

New York Public Library 470 Fifth Ave.

VIENYBĖ

LITHUANIAN DAILY UNITY
Oldest Lithuanian Newspaper
193 Grand St., Brooklyn, N. Y.
Telephone: EVergreen 7-7840

Published daily except Sundays and Holidays by
Lithuanian Press Corp., Inc.

Entered as Second Class Matter October 23, 1907 at the Post Office at Brooklyn, N. Y. Under the Act of March 3, 1879

Advertising rates on application

PRENUMERATA

Brooklyne ir užsieniuose:

Metams	$7.00
Pusei metų	$3.75
Trims mėnesiams	$2.00
Vienam mėn.	$0.90

Jungtinėse Valstybėse ir Kanadoje

Metams	$5.00
Pusei metų	$2.75
Trims mėnesiams	$1.65
Vienam mėnesiui	$0.75

Visais reikalais adresuokite:
Lithuanian Press Corporation
193 Grand St., Brooklyn, N. Y.

A. S. Trečiokas — Prezidentas.
J. Smitrus — Vedėjas.
S. E. Vitaitis — Redaktorius

Šių dienų Vilnijos kaimo vaizdas. VDV

NESUPRANTAMAS SANDAROS PAKRYPIMAS

Pastaruoju laiku pasireiškė Sandaroje nepaprastas pakrypimas prieš konsolidavimą tautinės srovės. Negana, kad visu griežtumu išeita prieš organizavimą Amerikos Lietuvių Tautinės Tarybos, bet ir mūsų dienraščiui paleista vienas kitas nedraugingas šūkis. Mums tiesiog nesuprantamas tokis sandariečių ir jų organo pakrypimas.

VIENYBĖ sandariečių veiklai ir pačiai Sandarai bei jos organui yra drauginga. Štai VIENYBĖS redakcijos štabo rašytojas, p. V. Širvydas, savo diskusiniuose rašiniuose apie tautinės srovės veiklos istoriją net prieina išvados, *kad Amerikos lietuviai tautininkai savo pirmtakūnams pastatys geriausį paminklą šiais Sandaros 25 metų gyvavimo sukakties metais sugrįždami į Sandarą ir ją taip sutvarkydami, kad ji vėl būtų vyriausia Amerikos lietuvių tautinė organizacija.* Mes p. Širvydo nuomonei pilnai pritariame. To paties pageidauja ir visi sandariečiai. Tai kuriuo pagrindu sandariečiai ir Sandara remia savo nepasitenkinimą VIENYBE?

Kalbant apie Amerikos Lietuvių Tautinės Tarybos organizavimą, rodos, Sandarai nėra jokio pagrindo priešintis tokiam žygiui. Suorganizavimas Tautinės Tarybos, kaipo visuomeninių organizacijų ir vietinių draugijų veiklos centro, ne tik negali Sandarai pakenkti, bet priešingai, gali patarnauti kaip Sandaros, taip ir kitų tautinių organizacijų ir draugijų sustiprėjimui ir prasiplėtimui Amerikos lietuvių gyvenime. Centralizuotas veikimas Amerikos lietuvių tautinei srovei būtinai reikalingas, jei norime sekmingai konkuruoti su kitomis srovėmis ir užimti tautinei srovei prideramą poziciją visuomeniniame gyvenime. Visos kitos Amerikos lietuvių srovės turi stiprius savo veikimo centrus.

Daleiskime, Amerikos lietuvių tautinės srovės visos grupės prisideda prie Sandaros ir ji vėl pastoja vyriausia idėjine tautinės srovės organizacija. Bet ar tuomi jau galutinai išsprendžiamas visos tautinės veiklos konsolidavimas? Aišku, ne! Tegul įsikuria Sandaros kuopos kiekvienoje lietuvių kolonijoje, bet gi pasiliks šimtai tautinių draugijų, kurios neturės jokio tautinės veiklos centro. Šiandien ne viena tautiniais tikslais sukurta draugija bendradarbiauja su kongresininkais, kitos net komunistų valdomuose draugijų sąryšiuose bernauja svetimų dievų naudai.

Visos tautinės srovės veiklą gali sukonsoliduoti tik tokis kūnas, kurį sudarys visos tautinės organizacijos ir visos vietinės draugijos. Šito siekia Tautinė Taryba ir mums, rodos, šitam žygiui neprivalėtų priešintis nei vienas tautinės srovės veikėjas, kuris trokšta savo srovės sustiprėjimo ir jos veiklos pagyvėjimo. Šito reikėtų siekti visiems geros valios tautinės srovės žmonėms.

SPAUDOS APŽVALGA

"Ponas Prezidentas"

Gaila, kad mokyklose, kurias SLA prezidentas Bagočius lankė, jo nemokė etikos ir viešo padorumo. Tokiu būdu pas jį užsiliko kaimo bobelių peiktinas paprotis — paleisti lįežu vį be kontrolės. Amerikos Lietuvio reporteris sako, savo kalboje Worcester, Mass. gruodžio 18-tą, Lietuvos prezidentą išvadino "kiauleganiu", o Lietuvos vyriausybės narius "vagimis ir svolačiais". Matyti, vyrukui net lietuvių kalbos neišsiteko savo taktą ir gerą (?) išauklėjimą parodyti. Įdomu, kad socialistą Bagočių-rimtumu pralenkė kairiųjų Susivienijimo prezidentas Mizara, kuris nuo tų pačių grindžių kalbėdamas, sako, "nenukrypęs nuo savo linijos, ir kalbėjęs rimčiau".

SLA nariai, kurie savo balsus už "poną prezidentą" davė, dabar mato savo klaidos vaisių. Gerai buvęs VIENYBĖS redaktorius, Tysliava, sykį pasakė: "SLA gražus žiedas, bet viduje yra kirmėlė".

Per Silpnas Saikas

Katalikų Susivienijimo organas Garsas, apie Vilniui Vaduoti sąjungos uždarymą rašydamas, sako, "reik manyti, kad plačioji Amerikos visuomenė pradės gyviau remti ir gausiai aukoti Vilniaus vadavimo reikalams".

Garsas, tačiau mano, kad "išeivijoje pakils ūpas ir patriotinė dvasia", jei bus "panaikinta diktatoriška vienos partijos valdžia, o prie valstybės vairo sutelkta geriausios, rinktinės spėkos, ir tautoje atstatyta reikalinga vienybė bei pasitikėjimas vyriausybe". Čia gražios mintys, tačiau, lietuvis prisimena, kad caro viešpatavimo metu Lietuvoje visos "rinktinės spėkos" buvo visai nuo valdžios atstumtos ir taip pat viešpatavo vienos partijos valdžia, kuri neturėjo nei pasitikėjimo, nei tautos vienybės, bet Amerikos lietuviai (tėvynės mylėtojai) visados buvo pilni ir ūpo ir patriotinės d v a s i o s. *Amerikos lietuvių prisirišimas Lietuvai nesaikuojamas Lietuvos valdžios partine sudėtimi, bet širdies jausmu.* Kurie lietuviai to širdies jausmo neturi, jiems Lietuvos vyriausybę nors auksu ir medum nutepk, vistiek ji bus netikusi ir karti.

Ne Daugiau $75,000

SLA prezidentas, Bagočius, Tėvynėje sako: "Pagal įstatymą mes galime investuoti į savo Centro namus ne daugiau 5-to nuošimčio mūsų apdraudos fonde pripažinto turto. Tokio turto turime apie pusantro miliono dolerių. Reiškia, valdžia leistų į naują Centro namą įdėti ne daugiau $75,000".

Taip—bet įstatymą advokatai visados moka apeiti.

Vyt. Širvydas.

Klaipėdos krašto darbininkų ir amatininkų susivienijimo narių aukomis ruošiamasi pastatyti paminklą ant kapo B. Jonušio, kurį vokietininkai Priekulėje mirtinai buvo sužaloję.

LIETUVOS IR LENKIJOS SANTYKIAI

Pasirašius Versalio sutartį, vienam amerikonui Vidurio ir Rytų Europa išrodė nelyginant senos sulopytos kelnės. Tie lopai buvo mažesni ir didesni — ypač negražiai atrodė tasai spalvų nedarnumas. Į mažuosius lopus amerikonas mažai dėmesio kreipdamas, apsistojo ant didžiausio — Lenkijos ir jį apžvalgęs rado, kad nors metmenys lenkiškos, bet romiškų kandžių jau veik sunaikintos, o ataudos svetimų Lenkijai mažumų — taigi, lopas, anot jo, iš vidaus gendantis ir jau sugedęs. Tuo remdamasis amerikonas pranašavo: "Į dešimts metų nuo dabar šio lopo nei žymės nebus".

Kiekvienas tuojau matys, kad amerikonas klydo, nes jau virš dvidešimties metų prabėgo, o lopas dar tebesilaiko. Žvelgiant į dabartinę Europos padėtį ir į jo pranašystę galima tik tiek sakyti, kad Amerikonas tuos lopus per dideliu mastu matavo ir nors jis numatė jų išnykimą — gal tik spalvų pasikeitimą, bet neįspėjo laiko. Iki šiol tik Austrija ir dalys Čekoslovakijos išdilo (spalvos pasikeitė), bet jau ir nauji lopai pradeda pasirodyti: Karptų Rusija — tai pirmasis naujas lopas, o antras turėsiąs tuojaus pasirodyti — tai nepriklausoma Ukraina. To siekia ukrainai, ypač Hitleris. Tas bus dalinai Lenkijos sąskaiton. Bet ar duosis ir kaip greit?

Nuo pat įsikūrimo Lenkija pajuto apsupta galingų priešų. Iš vienos pusės Rusija puolė ir ryžosi ją sunaikinti. Iš antros Vokietija propagandos keliu ardė Lenkiją. Tuomet Rusija ir Vokietija draugavo ir vienintelis Lenkijos išgelbėtojas buvo Prancūzija. Šiais sunkiais ir pavojingais laikais Lenkija bandė ir su Lietuva tartis (Suvalkų sutartis), bet čia stigo teisingumo ir lenkai apgaulingai, už poros dienų, užpuolė Lietuvą ir atplėšė veik trečdalį teritorijos su sostine Vilniumi. Tas žygis, vietoj derinimo, Lietuvos-Lenkijos santykiavimą veik nepataisomai suardė. Ši žaizda neužgijusi — tai jaučia ir rimtesni lenkai.

Bendrai politika ir diplomatija tai įvairiausioms suktybėms padangų gaminimo įstaigos. Kartais šios įstaigos daug kalba, bet nieko nepasako, kartais mažai kalba daug pasako, bet dažniausiai vienaip kalba, kitaip daro. Tad sekdami Lenkijos politiką ir diplomatiją link Lietuvos matome, kad kol Rusija su Vokietija draugavo Lenkijos diplomatai ir politikai tik daug kalbėjo ir gausiai skleidė melagingą propagandą apie Lietuvą; kartais piešė ją raudonomis bolševikų spalvomis, kartais Vokietijos šalininke — kai kada įtarė net žiauriausiu lenkų priešu ir lenkų mažumos persekiotoju savo teritorijoj. Daug kartų grūmojo Lietuvą pulti, aneksuoti — o 1927 metais velionis Juozas Pilsudskis organizavo "plečkaitininkus" ir nuvykęs į Genevą Lietuvos mažajam "diktatoriui" Voldemarui piktai pareiškė: "Taika ar karas"! Mažasis "diktatorius" — dzūkas, akimis peržvelgęs milžiną žemaitį Pilsudskį nuo galvos iki kojų ir linksmai nusišypsojęs tarė: "Taika".

Voldemaro stipri šypsena ir trumputis atsakymas nutildė Pilsudskį, bet nustebino Tautų Lygos diplomatus, o ypač sužavėjo laikraštininkus ir rašytojus, kurie daug ir veik viso pasaulio spaudoje rašė apie "mažąjį diktatorių". Pilsudskis grįžo namo su taika, bet "plečkaitininkų" nedraudė, juos finansavo ir gundė Lietuvoj triukšmą kelti. Bet Lietuvos kariuomenė ir šauliai "plečkaitininkus" nutildė ir su tuo tikroji taika įvyko, bet Vilnius su užgrobtomis Lietuvos žemėmis liko ir tebėr Lenkijos ribose.

Iškilus Vokietijoj Hitleriui, Rusijos-Vokietijos santykiavimas suiro. Pilsudskis nuo vienintelio Lenkijos draugo — Prancūzijos pasviro į Hitlerio glėbį. Jam, buvęs tuolaikinis užsienių ministras Zalieskis (žemaitis) priešinosi. Tad jį pastūmęs į šalį Pilsudskis paskyrė Becką (vokiško arioniško kraujo) užsienių ministeriu, kuris ir sudarė su Hitleriu nepuolimo sutartį. Lenkai išpūstai ir perdėtai pradėjo girti savo didybę ir galybę. Milijonas su puse vokiečių Lenkijoj gavo neribotą laisvę — juos dvarininkas Hansbechas organizavo, puošė svastika ir ruošė "rimtam žygiui". Kitas mažumas — ukrainus, baltgudžius, žydus, ypač lietuvius lenkų šovinistai ryžosi išnaikinti, vadinasi, sulenkinti (ukrainus net rymo katalikais padaryti). Tai buvo neišmintinga politika.

Hitlerio glėbin patekusi Lenkija prarado Prancūzijos ir Rusijos draugingumą. Anglija irgi atvėso, o kaimnė Čekoslovakija piktai susiraukė. Hitleris stropiai ginklavosi ir greitai vykdė savo planus. Lenkijos vokiečiai, Hansbacho vadovaujami laisvi ir netrukdomi veikė ir, galima sakyti, pynė Lenkijai žabangus kiršindami juos su ukrainais, žydais ir kitomis mažumomis. Nei jokia slaptybė, kad po Austrijos pagrobimo lenkai, hitlerininkų patarti, ir Lietuvai "ultimatumą" terkštelėjo. O Hitleriui naikinant Čekoslovakiją Lenkija užsispyrė irgi pasinaudoti savo kaimyno nelaime — pagrobimui Tescheno iškėlė net apsisprendimo teisę, nors savo viduje tos teisės mažumoms neduoda, o ir pagrobtame Teschene lenkų tėra tik apie 80,000 tuo tarpu čekų ten randasi du kart tiek...

Apsvaigę šovinizmu ir didybės manija Lenkijos diplomatai prarado visus draugus, sukiršino kaimynus ir degindami bei griaudami ukrainų bažnyčias — versdami juos tapti "rymiškais lenkais" taip labai įskaudino ir sukiršino, kad dabar jau neįmanomas joks bendras ruožas. Tas viskas ėjo Hitlerio naudai, nes dabar jis stropiai remia Ukrainos nepriklausomybę — suvienyta ir nepriklausoma Ukraina sudarys apie 45,000,000 gyventojų ir nuo Lenkijos atplėšė keturias provincijas su apie 7,500,000.

Ukraina suskaldyta — didžiausia dalis po Rusija, antra po Lenkija, dalis po Rumunija, o mažiausia, Ukrainos dalis buvo po Čekoslovakija — vadinama Ruthenia, kurią dabar jau Hitleris pilnai valdo ir iš čia jo organizuoti naciai, kuriuos Hansacho būriai karštai remia, skleidžia stiprią propagandą ir ruošiasi "rimtam žygiui" — įsteigimui nepriklausomos Ukrainos. Neužmirš kime kad Hitlerio kelias į Rusijos Ukrainą ne per Vengriją ir Karpatų kalnus, bet per Lenkijos Ukrainą.

Hitleris gavęs iš Chamberlaino laisvas rankas ruošiasi prijungti reichui Danzigą, uždaryti "koridorių" — gal jis nori ir Klaipėdą pasiimti, bet tai menkutis jam kąsnis, nenaudingas, nes Klaipėdos uostas tik dabar produktyvus, kai Lietuva jį naudoja ir visam kraštui labai daug gelbsti. Tad Klaipėda Hitleriui nesvarbi; užvis labiausiai jis nori Ukrainos — jam rūpi Rusiją užgauti per Ukrainą.

Sprendžiama, kad Lenkija per vėlai apsižiūrėjo, per ilgai Hitlerio glėby snaudė.

Girių Karalius

Grįžimas tėvynėn

Lai liūdi tėviškės beržai,
Lai verkia sau ir gluosniai,
Aš dūksiu kaime su bernais
Aš berniškai ir juoksiuos.

Lai verkia vėjai palaukiuos,
Lai skundžiasi jie Kristui,
Aš saulę čiupsiu vakaruos—
Ir... pokšt iš montekristo.

Oi, rėks vosilkos čia rugiuos,
Oi, rėks visi kūkaliai.
Seniai buvau jau čia svečiuos,
Todėl veidai nubalę.

Čia meilė mano suplasnos,
Bučiuosiu, jus, vosilkos.
Dar jūs nežinote klastos—
Jūs mėlynos vagilkos.

Juozas Pilipavičius.

Klaipėdoje šiemet daugiau bedarbių

Klaipėdoje kiekvieną žiemą būdavo bedarbių, kurių skaičius siekdavo apie 1,000 žmonių. Šiemet bedarbių skaičius Klaipėdoje didesnis, jau dabar jų yra apie 2,000.

Bedarbių skaičiaus padidėjimas aiškinamas žydų išgimu iš Klaipėdos krašto. Vokietininkams pradėjus persekioti žydus, šie ėmė likviduoti savo įmones ir kraustytis į Didžiąją Lietuvą. Kai kurie ir savo fabrikus sugebėjo išsikelti. Iš bankų esą išsiimta net apie 20 milijonų indėlių. Dėl šių ir kitų priežasčių pasireiškė Klaipėdos krašte ekonominio gyvenimo sunkumai.

Direktorija paskelbė įsakymus, kuriais draudžiama įmonių mašinas iš krašto išvežti. Bet šitie įsakymai nesustabdė žydų įmonių likvidavimo. Žydai gana žema kaina pardavinėja vokiečiams ar lietuviams savo fabrikus, namus, viešbučius, krautuves ir kitokį turtą ir kraustosi į Didžiąją Lietuvą. Čia žydai jau kelia trukšmą, kad jiems klaipėdiškiai žydai perbėgėliai darą konkurenciją bizniuose. Ir vyriausybė yra susirūpinusi, kad Klaipėdos žydai nesudarytų ekonominių sutrikimų, todėl juos stengiasi nukreipti į tokias sritis, kurios dar nėra pakankamai aprūpinamos. **V.D.V.**

BALTIJOS TAUTŲ VIENINGUMAS

Visiems sąmoningiems žmonėms gerai suprantama, kad Baltijos tautas riša daugelis bendrų reikalų. Tačiau lietuvių, latvių ir estų tautų bei valstybių susiartinimas ir bendradarbiavimas ilgą laiką nėjo galimu ir pageidaujamu sklandumu. Čia daugiausia kliūčių darė Lietuvos-Lenkijos santykių įtempimas ir kiti tarptautinės politikos veiksniai. Eilę metų Latvija ir Estija labai bijojo Sov. Rusijos, vienintėlio savo didelio kaimyno, ir pasitikėjo Lenkijos galia ir globa. Lenkai stengėsi patraukti latvius ir estus į savo įtaką, o šie tikėjo, kad Lenkija juos gali apsaugoti nuo galimo komunistinės valstybės puolimo. Todėl net iki 1934 metų Latvija ir Estija labai bičiuliavosi su Lenkija. Lenkai gi tą bičiulystę daugiausia stengėsi panaudoti spaudimams į Lietuvą: lenkai manė, kad Lietuva, būdama iš visų pusių apsupta nedraugingų k a i m y n ų, bus jiems nuolaidesnė.

Tačiau Lietuva ilgai to nuolaidumo nerodė. Per tą laiką latviai ir estai pradėjo daugiau tikėti Sov. Rusijos taikingumū, negu lenkų norais ir galia juos apginti nuo rytų didžiojo kaimyno puolimo. Priešingai, Sov. Rusija davė suprasti Latvijai ir Estijai, kad šiom dviem mažom valstybėm labai pavojinga rišti savo likimą su imperialistiniais Lenkijos užsimojimais. Nuo 1934 metų latviai ir estai žymiai pakeitė savo užsienio politiką, prisiartindami prie Lietuvos pažiūrų. Tada dar buvo reikšta daug pasitikėjimo Tautų Sąjunga ir tarptautiniu kolektyviniu saugumu. Taigi nuo 1934 metų Lietuva, Latvija ir Estija suvienodino savo užsienio politiką, sudarydamos Baltijos Santarvę savo bendriesiems reikalams svarstyti, tirti ir ginti.

Tiesa, santarvė nenumato bendrųjų reikalų gynimo karišką komis priemonėmis, o tiktai diplomatinėmis. Be to, latviai ir estai neapsiėmė remti Lietuvą jos ginčuose ir santykiuose su Lenkija. Bet jau daug buvo pasiekta, kad Lenkijos įtaka Baltijos karštuose labai sumažėjo, o Lietuva sustiprėjo. Pagaliau, šiemet, po Čekoslovakijos apkarpymo, galutinai paaiškėjus kolektyvinio saugumo netikrumu, visos trys Baltijos valstybės padarė dar vieną svarbų bendrą žingsnį savo užsienio politikoje: jos paskelbė savo neutralumą, parengdamos suvienodintą neutralumo įstatymą. Vadinasi, Baltijos valstybės atsisakė nuo pastangų iš anksto susirasti sau globėjų ar talkininkų karo atveju, o rūpinsis su visomis valstybėmis būti geruose santykiuose, ypač su kaimyninėmis valstybėmis. Kilus karui tarp kitų valstybių, Baltijos kraštai visomis priemonėmis vengs į tokį karą įsivelti, ir priešu laikys tą kariaujančią šalį, kuri kėsinsis jų neutralitetą pažeisti bei sulaužyti. Reiškia, Baltijos valstybės savo saugumą dabar remia vien savo pajėgomis ir gerais santykiais su kitomis valstybėmis. Taip prieita prie glaudaus Baltijos valstybių bendradarbiavimo ir susiartinimo užsienio politikos srity.

Kitais būdais, priemonėmis ir daug anksčiau prasidėjo Baltijos tautų bei visuomenių susiartinimas. Jau prieš keliolika metų įsisteigė Kaune lietuvių-latvių ir Rygoje latvių-lietuvių draugijos. Keleriais metais vėliau įsisteigė lietuvių-estų ir estų-lietuvių draugijos. Šių draugijų yra tikslas: dirbti Baltijos tautų artimesniam supažindinimui, bei suartinimui ir glaudesniam įvairiose srityse bendradarbiavimui. Šiam tikslui pasiekti draugijos imasi įvairių priemonių: ruošia kongresus, pa skaitas, veda propagandą per spaudą, rengia ekskursijas ir panašiai. Be to, jau gana seniai pradėjo tarpusavy bendradarbiauti vienodo pobūdžio Baltijos kraštų organizacijos. Beveik pirmieji susiartinimo keliu nuėjo žurnalistai, sudarydami Baltijos spaudos santarvę. Vėliau ir kitos organizacijos užmezgė nuolatinius tarpusavio ryšius. Labai gyvai bendrauja šių kraštų studentai, radiofonai, teatrai, teisininkai, miškininkai, moterų ir kitos organizacijos.

Prieš trejetą metų pradėta organizuoti vadinamos Baltijos savaitės. Jos įvyksta kasmet vasaros laiku, paeiliui kiekvienoj Baltijos valstybėj. Baltijos savaičių metu įvyksta lietuvių-latvių-estų draugijų kongresai ir visų trijų kraštų vienodų organizacijų suvažiavimai. Kongrese ir suvažiavimuose daromi įvairiais klausimais pranešimai, diskusijos, paskaitos, aptarimai įvairios bendradarbiavimo sritys ir priemonės, daromi nutarimai, kuriuose vėliau vykdo atitinkamos organizacijos bei įstaigos. Baltijos savaičių dalyviams ruošiamos ekskursijos, vaišės, supažindinama su krašto gražesnėmis vietomis, muziejais, įstaigomis ir kita.

Ateinančių metų vasarą, birželio mėn. 15-22 dienomis, Baltijos savaitė įvyks Lietuvoje. Lietuvių-latvių ir lietuvių-estų draugijos Kaune jau dabar ruošiasi Baltijos savaitei, nes jos bus visos programos vykdymo bei visų iškilmių šeimininkės. Tikimasi, kad kongrese ir suvažiavimuose dalyvaus apie 1,000 asmenų.

Baltijos savaitės pastaraisiais metais pasižymi kaskart gausesniu dalyvaujančių asmenų skaičiumi, programų platumu ir klausimų svarstymo sklandumu. Po politinio Baltijos valstybių susiartinimo, žymiai lengiau vyksta ir tų kraštų tautų bei visuomenių susiartinimas ir bendradarbiavimas. **V.D.V.**

DIDŽIULIS VAIDINIMŲ VAKARAS

WORCESTER, Mass.—Vilniui Vaduoti S-gos vietos skyrius šio mėnesio 22 d., sekmadieny, rengia didžiulį vaidinimų vakarą Lietuvių Piliečių klubo didžiojoje salėje, 12 Vernon St. Vakaras prasidės lygiai 7 val. vak. Bus vaidinama: 1) "Meilės Eleksyras", 2-jų veiksmų komedija; 2) "Kur čias žentas",, 1-no veiksmo komedija; monologas ir deklamacijos.

Reikia pažymėti, kad šiuose vaidinimuose dalyvauja neseniai atvykę iš Lietuvos jaunuoliai-lės, kurie mylį scenos darbą. Šiuos veikalus režisuoja neseniai atvykęs moksleivis Julius Kiškis, kuris savo sugebėjimu deda visas pastangas, kad vakaras ir programa gerai pavyktų. Žiūrint iš šalies, atrodo, kad vakaro pasisekimas užtikrintas ir programa gana vykusiai rengiama.

Kas tik dalyvaus šiame vakare, galiu tikrai užtikrinti, kad bus patenkintas ir užganėdintas. Pageidaujama, kad tą dieną kitos vietos organizacijos bei draugijos nerengtų kitų parengimų ir neužkirstų kelią. Turėtų laikyti savo pareiga aktyviai dalyvauti šiame vakare ir paremti kilniu tikslu rengiamą pramogą.

Senieji veikėjai ir visų kultūrinių darbų pionieriai! Iš jūsų kai kurie jau esate pavargę garbingame lietuvybės darbe. Bet dirbę daugiau, nenustokite dirbę mažiau tol, kol nesulauksite savų jaunųjų įpėdinių. Jūs pilnai matote savo akimis ir giliai suprantate kiek Jūs išauklėjote ir priruošėte jaunosios kartos darbininkų-kių? Čia viskas yra aišku ir plačiau kalbėti ta tema nėra reikalo.

Jeigu jaunuolių tarpe pasireiškia kilnių idealų ir sveikų minčių, Jūs turite sutikti tą su džiaugsmu ir pasigerėdami turite padėti tai įgyvendinti. Jeigu vyksta kultūriniai jaunimo parengimai ir nežiūrint kur, Jūsų senesniųjų pareiga prisidėti turimais galimumais.

Būtinas reikalas yra jaunimui priduoti daugiau energijos, pasiryžimo ir ištvermingo atsparumo visuose kultūriniuose ir lietuvybės darbuose. Tik tokiomis mintimis ir darbais remdamiesi į ateities gyvenimą, susilauksite iš jaunimo tikrų savo įpėdinių ir gerų tautos darbininkų. Tuomet Jums, senieji veteranai, bus malonu ir gera pailsėti po garbingų ir sunkių darbų vėliava, kuri plevėsuos lietuvių tautos garbei.

Jaunuolis.

APLANKIUS CLEVELANDĄ

STUDA, Pa. — Gruodžio 16 d. čia buvo atvykęs lak. P. Šaltenis ir svečiavosi pas mane. Čia išbuvęs keliolika dienų buvo pakviestas antrą dieną Kalėdų į Clevelandą dalyvauti Dirvos savaitraščio parengime. Pirmą Kalėdų dieną kartu vykome bosu. Diena buvo graži ir kelionė puiki. Abu su P. Šalteniu galvojom kaip nuvažiavę į Clevelandą rasime ponų Karpių namus, nes Clevelando miestas yra mažai mums žinomas. Netrukus pastebėjome miesto vaizdą. Po keliolikos minučių jau sustojome stotyje. Stveriamės telefono knygos ir bandome ieškoti pono Karpiaus adreso. Prie mūsų prisiartina graži panelė ir prabyla. Didžiai nustemba P. Šaltenis netikėtu susitikimu su panele Brone Rasiliūte. Juodu susipažinę Lietuvoje pereitą vasarą. Susipažįstame ir paėmę gatvekarį vykstame į ponų Karpių namus. Tarpduryje susitinkame su p. Karpiu. Susipažįstame ir žengiame į vidų. Džiaugiamės susipažinę ir maloniu susitikimu. Ponia Karpienė tuo metu buvo išvykusi į svečius, bet ponas Karpius paskambinęs, kad yra svečių, tuojau ir ponia atvažiavo.

Ponai Karpiai yra labai malonūs ir vaišingi žmonės. Kalbame, dalinamės įvairiais įspūdžiais ir mintimis iki pat vidurnakčio.

Rytojaus dieną vėl pavaišinti ponų Karpių aplankome Lietuvių Kultūrinį Darželį. Taipgi apžiūrime ir kitų tautų įrengtus darželius. Pamatome dr. Vinco Kudirkos dar neseniai pastatytą paminklą žiemos sniegu apklotą. Tai gražus ir stebėtinas vaizdas. Aplankome ir atydžiai apžiūrime visą Lietuvių Darželį. Tai stebėtinai gražiai ir tvarkingai įrengta. Stovi didingas dr. Jono Basanavičiaus paminklas. Darželis įrengtas gražiau už kitų tautų. Garbė ir gili padėka priklauso Clevelando lietuviams veikėjams, šio gražaus darbo rėmėjams ir vykdytojams.

Aplankome Dirvos redakciją. Iš čia rengiamės jau į Dirvos parengimą. Nuvykus į svetainę jau radome prisirinkus pusėtinai žmonių. Atėjus 6 val. publikos prisikimšo pilna salė.

Vakaro programo buvo įvairi ir gražiai atlikta. Dainų programos dalį išpildė p-lė Br. Rasiliūtė ir ponia Ona Karpienė. Vėliau buvo perstatytas lak. Pov. Šaltenis kalbėti.

Pov. Šaltenis labai įdomiai papasakojo savo įgytus įspūdžius viešint Lietuvoje ir įteikiant Lietuvos šauliams Amerikos lietuvių skirtą dovaną lėktuvą. Kalba publikai patiko.

Rytojaus dieną su skausmu turėjome atsisveikinti ir skirtis su ponais Karpiais ir maloniais Clevelando lietuviais. Ir Clevelandas pranyko iš mūsų akių, kur radome tiek daug malonumo, nuoširdumo ir tikros lietuviškos dvasios ir malonių prisiminimų.

Juozas Šaučiulis

Šiemet Lietuvos miestuose pastatyta 5,500 naujų trobesių už 53 milijonus litų. Statybą pusėtinai stabdė plytų trūkumas.

Jau atidarytas judėjimas naujai pastatytu 220 kilometrų Žemaičių plentu tarp Kauno ir Klaipėdos. Neužilgo bus ir oficialus plento atidarymas.

Lenkai pirksią už 600,000 litų bituko plytelių gatvėms grįsti. Bituko plytelės yra Lietuvos išradimas; jomis išgrįstos gatvės labai gražiai atrodo ir yra patvarios.

Tel.: EVergreen 7-2534

J. VAITULIONIS

PIRMAS LIETUVIS

Chiropraktas Gydytojas

331 GRAND STREET,

BROOKLYN, N. Y.

Valandos: nuo 9 ryto iki 8 vak.

Nedėlioms ir šventadieniais

Nuo 10 ryto iki 1 po pietų

Clement Voketaitis

ADVOKATAS

50 COURT STREET,

Brooklyn, N. Y.

Tel.: Triangle 5-3622

168 GRAND STREET,

Tel.: Evergreen 8-7179

HAVEMEYER 8-0259

RALPH KRUCH

FOTOGRAFAS

65-23 GRAND AVENUE

MASPETH, N.Y.

Iš mūsų moterų veikimo

LAWRENCE, Mass.—Lietuvių Moterų Piliečių Klubo metinis posėdis įvyko sekmadienyje, gruodžio 4. Raportas išduotas pasekmingų praėjusių vakaruškų ir priimtas. Reikia duoti didelę padėką darbininkėms, kurios ne tik darbavosi pagirtinai, bet ir dar atnešė savo pagamintų naminių valgių, kuris prigelbėjo daug prie didesnio pelno. Nors subatos vakaras buvo rūsčiai lietingas, bet žmonių prisirinko skaitlingai.

Rinkimai valdybos buvo labai trumpi, nes visos apsiėmė dirbt antriems metams. Lawrence Moterų Klubo valdyba su sideda iš sekamų: pirm. V. Kazlauskienė, vice-pirm. B. Žiuriaulienė, protokolų rašt. A. Markevičiūtė, finansų rašt. B. McDermott, iždininkė, R. Černiauskaitė, iždo globėjomis, R. Fitzgerald ir H. Navadauskaitė, maršalka, O Milienė, ligonių komitetas: M. Petrukevičienė ir E. Markevičienė.

Svarbus nutarimas buvo kas link klubo atjautos laike sergančių narių ir jų jeimynos. Nutarta $5.00 atjautos paskirti numirusiai narei, $3.000 narės šeimynai ir $1.50 sergančiai narei.

Daugiau nesvarstyta reikalų, nes buvo stoka laiko, reikėjo skubintis prie bankieto. Per bankietą dainavo moterų Glee Club ir pokylio pirmininkė perstatė daug narių, kurios asmeniškai išreiškė padėką už vakarienę ir visos pageidavo tolimesnės pasekmės klubo veikime.

A. Markevičiūtė.

E. KRIKŠČIŪNIENĖS PADĖKOS PAREIŠKIMAS

BALTIMORE, Md. — Nemalonios ligos sunkiai prispausta turėjo atsiduoti gydytojo valiai ir atsisveikinus su savo mylima šeima, giminėmis ir artimais draugais-bičiuliais eiti į ligoninę ir gulti ant operacijos stalo, nuo kurio daugelis nebeatsikėlė. Tačiaus mano malonaus gyvenimo likimas krypo gerojon pusėn ir aš laimingai nugalėjau ligą, po penkių savaičių grįžau iš ligoninės Turiu garbės pareikšti savo širdingą padėką dr. Edvardui Milinauskui už jo rūpestingą prižiūrėjimą sunkioje mano ligoje. Dėkoju savo mylimam vyrui, kuris dieną ir naktį mane lankė ligoninėj, sesutei Padzukienei, kuri netik mane nuolat lankė, bet ir mano namus prižiūrėjo. Ačiū VIENYBEI už patalpinimą žinutės apie mano išvykimą į ligoninę. Dėkoju panelei Ambraziejūtei iš Broklyno, N. Y., kuri pirmutinė nuo savęs ir tėvelių atsiuntė man malonų sveikinimą ir suraminimo laiškelį. Ačiū Lietuvių Moterų Pilietiškam klubui už prisiuntimą man į ligoninę tokį gražų ir didelį gyvų gėlių vazoną. Ponam Dreiginam, seniejiem ir jauniem už atlankymą manęs ir prisiuntimą man tokius gražius gėlių vazonus. Pono Dreigino rūbų siuvyklos fieelvotojoms ir skylinėm už gėles dėkoju. Dėkoju visiems mano giminėm, draugam ir draugėm, kurių neturiu galimybės čia išvardinti.

Vienu žodžiu prašau visų priimti mano širdingiausį padėkos pareiškimą už lankymą manęs ir teikimą man tokių malonių dovanų, kurios netik papuošė mano kambarį, bet ir teikė man malonų ir gaivinantį kvapsnį. Dar kartą kartoju padėką visiems mano prieteliams, kurie mane užjautė mano sunkioje ligoje.

Emilija Krikščiūnienė

Kiekvienas vienybės šeimos narys turi prisidėti šiuo ar tuo savo dienraščio VIENYBĖS palaikymui.

ČTARKA

Redaguoja KU KU

KALĖDOS IR NAUJI METAI LIETUVOJE

Dzingul, dzingul, dzinguliukai,
Dar aušrai nešvitus,
Girdėt skamba skambaliukai,—
Jau Kalėdų rytas.

Lietuvoj' kuomet ateina
Šaltosios Kalėdos,
Tai tam vargšui šeimininkui
Susyk visos bėdos.

Reikia jam tarnus atleisti,
Algas išmokėti,
Vešti berną ar merginą
Į namus ilsėtis.

Dzingul, dzingul, dzinguliukai,
Štai ir Nauji Metai!
Visi rogėmis važiuoja—
Nesisuka ratai.

Ratai jau seniai pašiūrėj',
Kur nors pastatyti,—
Kaip kieno, tai ir ant kiemo
Sniegu užpustyti.

Važiuoja Žemaitis roges—
Šiaudų prisikišęs,
O ant kupros kumelaitės
Skambalą užrišęs.

Aukštaitis, tai gerų Zvonų,
Pririša prie lanko, *)
Sako, kad geriaus jis žvoga,
Kaip į šonus tranko.

Dzingul, dzingul, dzinguliukai,
Visur dzinguliuoja,
O merginoms rūpestėlis—
Kur piršliai važiuoja?...

Ku Ku.

*) Aukštaičių pakinktas seniaus būdavo su lanku.

Krimsk tabaką kaip abraką

Pasakyk man gerbiamasis,
Kodėl pypkę tu rūkai?
Ar tu alkanas—nevalgęs,
O gal duonos netekai?

Gal tu rūkai iš puikumo,
Kad papuoštum pats save?
Ar manai, kad tas cigaras
Daug pagražina tave?

Gal tu nori prie mergaičių
Kuomi nors pasidabint?
Ar tabaku apsikrėtęs
Savo rūbus pasmardint?

Ką tas rūkymas tau duoda,
Man paaiškink—duok suprast?
Kokią naudą ar smagumą,
Gali iš tabako rast?

Jei tu man ir nesakytum,
Aš pati suprast galiu—
Tą išdėstyti teisingai
Ir išreikšti tau turiu.

Kad tabakas yra smarvė,
Piktžolė nepaprasta,
Ne nuo Dievo yra duota,
Bet šėtono išrasta.

Bet jei nori jam tarnauti
Gali darbą tą varyt,
Krimst tabaką—kaip abraką,
Pypkę, cigarus rūkyt.

Gali linksmint pardavėjus,
Nes tas jiems labai gerai,
Kad tu esi silpnos valios
Tuomi naudą jiems darai...

Elena Debušis.

(Vėliaus Elena žada padaryti pastabą ir merginoms, kurios rūko).

PO KALĖDŲ

Šeštadienio VIENYBĖS Kalėdiniame numeryje tiek prisiskaičiau visokių sentimentališkų apysakėlių ir vaizdelių apie Kalėdų šventes, kad Kalėdų rytą dar miegant, išgirdau žvangučius ir per sapną vaizduojasi Kalėdų diedukas važiuojantis su stirnomis. Išgirdau duris atidarant, manau sau, tai paliko maišą dovanų. Pradėjus atsibusti, pakėliau galvą pusiau apakęs, (mat, Kūčių vakare buvau daug vyno prisilakęs), girdžiu, kad ne rogės, bet ratai barška, arklio eisena: klapt, klapt ir žvangučiai... Pažiūriu per langą—tokia pat diena, kaip ir vakar, nėra nė biskį sniego, tik pienius duris varstė ir paliko kvortą pieno (už kurią antradienį ateis iškalektuoti). Ir dar tiek supykdė, kad dar žvangučius uždėjęs arkliui ant kaklo. Tai tau ir Kalėdos Amerikoje, tai ir įspūdžiai. Lietuviškos Kalėdos, jau net žmogaus celėse išdilę, kad nė sapne negali sapnuoti ir pasidžiaugti tokiomis įspūdingomis šventėmis kaip Kalėdos būna Lietuvoje.

KAS SAKĖ KAD NĖRA STEBUKLŲ?

Nežinia, už ką supykęs Lietuviškas Perkūnas, žiemos laike išdaužė Vatikano langus. Nemanykite, kad Popiežiaus langai buvo nelyginant kokio Šliomkio, (kuriuos daužo hitlerininkai). Vatikano langai buvo istoriški. Jie išbuvo nejudinami jau nuo 16-17 šimtmečio. Ir su syk perkūnas netiktai, kad suardė langus, bet dar ir Popiežiaus ramybę. Bene bus priežastis Motinos Cabryni.

Ku Ku, bando būti dideliu poetu, nes kuomet didelis poetas parašo tokias eilutes, (kurias rasite žemiaus), tai jam atleistina, bet mažam poetui— negalimas daiktas, nėra atsiprašymo.

Išvažaivo "vakacijų"

Užbaigus senus metus, Tarkos redaktorius Ku Ku pabaigė darbą ir pinigus. Liko visiškai "flet". Visas jo nejudomas turtas — žmonos rankose. Nuo šiandien jis žada niekur neiti be pačios ir pinigų — "Spending money". Nutarė negerti ir nerūkyti už savo pinigus. Nuo valgio neatsisako iki žmona maitina.

Viena iš didžiausių priežasčių, dėl ko Ku Ku ima vakacijas yra ta, kad jo rašomoji mašinėlė sulūžo, o be mašinėlės jis negali rašyti, nes ranka rašyti dar neišmoko...

Todėl — Ku Ku nekuriam laikui iškukavo vakacijoms...

"Ku Ku" Jr.

LIETUVIŠKA

RESTAURACIJA

BAR & GRILL

Gaminam amerikoniško ir lietuviško stiliaus valgius. Nuolatos laikome lietuviškų kopūstų su kumpiu ar dešromis. Galima gauti Amerikos importuotos degtinės, vyno ir gero alaus.

Joseph Zeidat,

savininkas

411 GRAND STREET

Brooklyn, N. Y.

Angliai! Angliai!

Pirkite Anglius Dabar!

LISAUSKO ANGLIŲ CO.

335 Union Avenue,

Nes kainos nuo spalių 1 d. pabrangs.

Telefonuokite tuojau

EVergreen 7-7550

Brooklyn, N. Y.

Tel. Market 3-5357

Michael Akialis, Jr.

Laidotuvių Direktorius

195 Adams St., Newark, N.J.

NEKOKS PAGERINIMAS

Tėvynės redaktorius išrado, kad reikia sumažinti ponus, o vieton pono, reikia vadintis: brolis, sesuo. Nieko būtų išradimas, bet kad tame pačiame laikraštyje paskelbta žinutė, kad brolis ir sesuo Stanislovaičiai susilaukė pažangos nario—sūnaus, tai nelabai kokios naujienos, jeigu tokie dalykai dedasi tarpe brolio ir sesers.

Dr. H. MENDLO

Perkėlė savo Williamsburg

522 BEDFORD

netoli Taylor St

BROOKLYN, N.

Tel. EVergreen 7-1

PRIEMIMO VALANDOS

nuo 1 val. iki 3

ir nuo 7 v. vak.

FLATBUSH OFISAS:

2220 Avenue

TURIZMO IR APDRAUDOS BIU

- Laivakortės greičiausiais laivais į visas šalis
- Greitas ir saugus pinigų siuntimas į visas šal
- Generalinė apdrauda.—Namai, automobiliai
- Nuosavybių pardavimas ir administravimas
- Importavimas ir eksportavimas į ir iš Lietuv
- Atliekami visi reikalai, kokiais tik kas kreipi
- Notaras—Tvirtina visokius dokumentus

A. S. TREČIOKA

314 WALNUT STREET, NEWARI

kampas Adams Street

TELEFONAS: MArket 2-4867 arba BIgelow 2-1093

LIETUVIŠKI BARAVYKA

Mėgstamas Žiemos Skanėstas

Grybus lietuviai ypatingai mėgsta. Dabar yra geriausia prog gauti tikrų lietuviškų baravykų. Užtai pirkdami mūsų importuotų lietuviškų mėsų savo groserninko ar bučerio prašykite ir lietuviškų b virtinės.

Užsakymus priimame tokius: baravykų—nemažiau 50 svarų, nemažiau 5 dėžių.

LITHUANIAN - AMERICAN IMPORT & EXPORT CORPORATION

157 Chambers Street, New York Tel. REctor 2-

Atitaisoma klaida VIENYBĖS vajaus dov

Oficialiame VIENYBĖS vajaus pranešime per rėjimą įsibriovė klaida, kuri šiuomi atitaisoma. Buvo kad Brooklyne prenumeratoriai moka $5.00 prenun turėjo būti $6.00. Taigi, kurie prenumeratoriai sum nu doleriu prenumeratos mažiau, pasitikime, kad jie tą sumokės.

Vienybės Adminis

DIENRAŠČIO VIENYBĖS DVIE METŲ SUKAKTIES

VAJUS

Prasidėjo sausio 2 d. ir baigsis kovo 31,

Šis vajus paremtas didelėmis dovanomis skaityt

Vajaus metu prenumeratos kaina sumažinta sekar

BROOKLYNE $6.00, KANADOJE $: KITUR JUNGTINĖSE VALSTYBĖSE $

Prenumeratoriai taip pat gali pasirinkti dovanas l mis: kurie prisiųs pilną nenupigintą metinę prenum tai gaus $3.00 vertės knygų pasirenkant iš Vienybės logo. Vietoje mokėti komisus vajininkams, teiki dovanas tiesiai prenumeratoriams

Aukščiau minėtas dovanas gaus tik tie numeratoriai, kurie patys tiesiai prisiu atėję į administraciją užsimokės anksč nurodytą prenumeratą

Senieji Vienybės skaitytojai, kurių prenumeratos pas ar baigsis vajaus metu, taip pat naudojasi anksč suminėtomis dovanomis.

Pasinaudokite proga ir sutaupykite pi arba pasiimkite $3.00 vertės knyg

Gerieji Vienybės rėmėjai, kurie pasidarbuos gav naujų skaitytojų, gaus dideles dovanas knygo Pavyzdžiui, kurie prisiųs dešimt naujų skaitytojų, $5.00 vertės knygų ir taipgi jų prikalbinti skaity gaus aukščiau nurodytas dovanas.

Čekius ir Money Orderius siųskit sekamu vardu ir a

LITHUANIAN PRESS CORP.

193 Grand Street, Brooklyn, N

VIENYBĖ

VIENYBĖS dienraščio koncertas artėja

Tik mėnuo su virš belieka iki milžiniško VIENYBĖS dienraščio metinio koncerto ir Vasario 16-tosios paminėjimo. Rengimo komisija dirba koncerto ir minėjimo reikalu išsijuosusi, kad šiais jubiliejiniais dienraščio metais pramogą sudaryti vieną iš didžiausių ir įdomiausių.

Vasario 12 d. Labor Lyceum salėje triumfuos VIENYBĖ, triumfuos vienybiečių šeima ir visi vietos ir tolimesnių kolonijų svečiai. Koncerto programa bus didelė, sudėtinga ir įdomi. Bus chorų dainos, solo, duetai ir t.t. Tai išpildyti pakviesta vietos ir iš kitur žymūs lietuviai dainininkai-kės. Tikrai nustebsite pamatę sudarytą programą skelbimuose, bet dar labiau nusistebėsite ir būsite maloniai patenkinti patys išgirdę mūsų garsius dainininkus dainuojant ir pamatę kitą įdomią ir didžiulę programą.

Koncertinėje programos dalyje dar įeis baletas, smuiko ir piano solo, ką atliks mūsų gabūs muzikai ir talentingi asmenys. Koncerte dalyvauja eilė asmenų ir chorai.

Vasario 16-tos dienos minėjime dalyvauja žymūs vietos kalbėtojai, profesionalai, žurnalistai ir kiti. Nepriklausomybės paminėjimo programa bus atlikta didingai ir iškilmingai.

Sekite skelbimus ir apgarsinimus apie artėjantį jubiliejinį VIENYBĖS dienraščio koncertą.

IŠ A.L.T.J. S-GOS CENTRO VALDYBOS VEIKLOS

Sausio 5 d., 8 val. vak. VIENYBĖS įstaigos patalpose įvyko Amer. Liet. Taut. Jaunimo S-gos Centro Valdybos narių eilinis susirinkimas, šauktas apsvarstyti kai kurių einamųjų organizacijos reikalų.

Apkalbėta gruodžio 29-tos dienos įvykusio generalio mandatais sušaukto jaunimo veikėjų bei organizacijų atstovų susirinkimo reikalai. Perskaityta ir užtvirtinta išrinktųjų valdybos ir komisijos nariai. Aptarta kai kurie organizacijos bėgamieji reikalai ir tolesnio veikimo pagrindiniai klausimai.

Artimiausiu laiku spaudoje bus patalpinta plačiau iš organizacijos nutarimų ir valdybų rinkimų sąstatas. *Rep.*

ŽAIBAI IR PERKŪNIJA PENKTADIENIO RYTE

Penktadieny, sausio 6, ryte, apie 4 val. New Yorke ir apylinkėje siautė stipri audra su žaibais ir perkūnijomis.

Tokios stiprios perkūnijos retai tenka matyti ir vasaros metu.

KRUTAMŲJŲ PAVEIKSLŲ VAKARAS

Sausio 13 d. VIENYBĖS dienraštis rengia krutamųjų paveikslų vakarą Susivienijimo salėje, 197 Grand St., Brooklyne. Paveikslus rodys J. Januškevičius, kuris pereitą vasarą lankėsi Lietuvoje ir pagamino naujausią filmą. Tai Lietuvos Nepriklausomybės sukaktuvių istorinė filma. Filma yra garsinė, spalvuota ir gerai pagaminta. Filmoje įvaizduota pirmoji Lietuvos Tautinė Olimpijada, tautiški šokiai, pavasarininkų kongresas, ūkininkų gyvenimas ir laukų darbai, kariuomenės manevrai ir karių gyvenimas. Be to, įfilmuota daug miestų, įvairios gražios Lietuvos vietos ir gamta, žmonių papročiai ir šventės.

Prie filmos rodoma specialė vaikams komedija.

Pamatykite šią filmą, pamatysite ekrane visą Lietuvą! Įžanga tik 35c., vaikams 15c.

RENGIA ŠOKIŲ VAKARĄ

Šį šeštadienį, sausio 7 d. Nakties Pelėdų Muzikos Klubas rengia Lolly Pop šokius. Šokiai įvyks St. George auditoriume, 207 York St., Brooklyne.

Šokių pradžia 8 val. vak. Grieš puikus ir sustiprintas Nakties Pelėdų orkestras, vadovaujant Jonui Navickui. Tikietų kaina 45c. Perkant iš anksto 35 centai.

Kviečiame atvykti vietos ir apylinkių jaunuomenę ir visuomenę. Tikrai būsite patenkinti šokiais ir muzika, nes Nakties Pelėdų orkestras kas kart randa daugiau mėgėjų ir simpatijos moderniškai muzikai ir šokiams.

Rengėjai.

GATVĖKARIS APVERTĖ SUNKVEŽIMĮ

Kampe trečios gatvės ir septintos alėjos, važiuodamas gatvekaris atsimušė į pro šalį sukantį sunkvežimį. Gatvekaris atsimušęs į sunkvežimį, jį pavilko apie dešimtį pėdų ir apvertė. Tuo momentu gatvekaryje buvo apie 25 keleiviai, iš kurių niekas nesusižeidė išskyrus motoristą. Sunkvežimio vairuotojas stebėtinai išvengė susižeidimų.

GUBERNATORIUS LEHMAN SERGA

Gubernatorius Lehmanas atšaukė savo važiavimą į Washingtoną, kur jis ir jo žmona, turėjo būti prezidento Roosevelto svečiai. Šiuo metu gubernatorius būna savo namuose, 820 Park Ave., New York. Gubernatorius neserga pavojingai. Jis turi tik stiprų šaltį.

PEREITAIS METAIS SUMAŽĖJO VESTUVIŲ SKAIČIUS

Iš išimtųjų vedybų leidimų matyti, kad 1938 metais Brooklyne vedybų buvo trimis tūkstančiais mažiau, nei 1937 metais. Spėjama, kad vedybos sumažėję vien dėl to, kad šiuo metu reikalaujama ne tik vedybų leidimą išsiimti, bet ir leidimo nuo gydytojo, kad kieknas norįs vesti yra sveikas ir tinka vedybiniam gyvenimui.

Be to, dabar reikalinga laukti tris dienas po išsiėmimo vedybų leidimo iki galima apsivesti. Pirmiaus išsiėmus leidimą už minutės buvo galima vestis. Vadinasi, dabar ne taip lengva pabėgus apsivesti.

LENKŲ MENINĖS DIENOS

Šeštadienį, sausio 7 d. 7:30 val. vak. Brooklyno Muziejuje įvyksta lenkų tautiniai šokiai ir muzika, krutamieji paveikslai ir kiti meno dalykai vaizduoją lenkų tautą.

Programa tęsis iki sausio 29 d. Kitose dienose bus rengiami koncertai, paskaitos, paskirų grupių šokiai ir pan. Programų dienos nustatytos yra sausio 8, 15, 21 ir 29.

ĮPYKĘS TĖVAS ŠOVĖ Į DUKTERS GARBINTOJĄ

Ralph Rea, 37 metų amžiaus, rūbų siuvyklos savininkas, nuvažiavęs į mokyklą parsivežti savo dukters Carmellios, 16 metų amžiaus, pastebėjo, kad kažkoks jaunuolis prišokęs prie jos pradėjo šnabždėti į ausį. Įsitraukęs ją į karą tėvas pasuko namų link. Neprivažiavęs prie namų, kurie yra netoli nuo mokyklos, susierzinęs tėvas pastebėjo, kad jo dukters garbintojas vėl stovi šaligatvyje, Ralph Rea nieko nesakęs ir nieko neperspėjęs, išsitraukė revolverį ir paleido keturis šūvius į jaunuolį. Laimė, kad nei vienas šūvis nepataikė į jį.

Pavydusis tėvas policijai aiškinosi, manęs, kad jaunuolis nori jo dukterį pagrobti ar nužudyti, todėl jis ir paleidęs keturis šūvius, gindamas savo dukterį.

WILSON & CO. SKUNDŽIA UNIJAS

Viena iš didžiausių mėsos produktų kompanija Wilson & Co., kuri veikia New Yorke ir Chicagoje, ketvirtadienyje įnešė bylą teisman skųsdama mėsininkų ir mėsos piaustytojų uniją reikalaudama 50 tūkstančių dolerių nuostolių padengimo, kuris susidarė kompanijai iš unijos pusės.

Suėmė plėšikų gaują, kuri siautė Coney Islande

Policijos detektyvas Arthur Giddings šiomis dienomis suareštavo Charles Rosenberg, kuris buvo ilgą laiką siautusios plėšikų gaujos "smegenys". Ši gauja per kelis mėnesius siautė Coney Islando kvartaluose ir buvo sunkiai sugaunama. Bet... "nusikaltimai neapsimoka". Ir ši gauja buvo likviduota.

Padidėjo judėjimas miesto požeminiais traukiniais

Miesto judėjimo taryba praneša, kad 1938 metais keleivių judėjimas miesto požeminių traukinių linijomis padidėjo (Independent City Subway system).

Per pereitus metus šiomis linijomis pervažiavo 361 milijonas keleivių.

Skaitykit Vienybe

NAUJI SPALVUOTI IR GARSINIAI

LIETUVOS JUDAMI PAVEIKSLAI

20 METŲ LIETUVOS NEPRIKLAUSOMYBĖS SUKAKTIES ISTORINĖ FILMA

Paveikslus rodys Filmininkas J. JANUŠKEVIČIUS, Jr.

RENGIA: VIENYBĖS DIENRAŠTIS

SLA SALĖJE, 197 Grand Street, Brooklyn, N. Y.

Penktadienį, Sausio-Jan. 13, 1939

PRADŽIA 7:30 VALANDĄ VAKARE — ĮŽANGA 35 CENTAI—VAIKAMS 15c.

Nepraleiskite šią puikią progą, būtinai pamatykite LIETUVĄ Jubiliejinėje Nuotaikoje.

BUS RODOMA: Pirmoji Lietuvos Tautinė Olimpijada, Įspūdingi ir gražūs lietuviški šokiai, Pavasarininkų Kongresas, Ūkininkų gyvenimas ir nauji laukų darbai,

BUS RODOMA: Naujausia ir didžiausia Lietuvos kariuomenės filma: Kariuomenės manevrai ir kareivių gyvenimas. Specialiai bus rodoma Joninės šventė Rambyno kalne.

Namų rankdarbių audimų paroda. Palangos maudynės, kaimo gegužinės. MIESTAI: Marijampolė, Telšiai, Kaunas, Klaipėda, Palanga. Įvairių žmonių: Aukštaičių, Žemaičių, Dzūkų, Kapsų, Zanavykų ir kitų darbai, miestai ir šventės ir daug kitų gražių, įvairių ir nepaprastų dalykų. Kiekvienas lietuvis pamatykite šią naują filmą.

KIEKVIENAS LIETUVIS PAMATYKIT ŠIĄ NAUJĄ FILMĄ

Suteiks visiems daug malonumo ir džiaugsmo pamatyti savo gimtinę. Nepriklausomą Tėvynę Lietuvą. Primins kiekvienam savo jaunystės dienas. Paveikslai yra vieni iš geriausių, vaizdų. Šviesūs ir Aiškūs. *Kviečia Rengėjai.*

NEW, BEAUTIFUL AND INTERESTING
COLORED MOVING PICTURES OF LITHUANIA
Special Comedy "For The Children" (To be shown on above day and place)

REIKALINGA

REIKALINGA mergina namų ruošos darbui ir padaboti kūdikį. Kambarys vietoje. Maža šeimyna. Kreipkitės: 1859 E. 31st St. arba telefonuokite ESplanade 6-3545 (5-6-7)

Reikalingas Linotypistas

REIKALINGAS linotypistas mokąs lietuvių kalbą. Kreiptis Lithuanian Press Corp., 193 Grand St., Brooklyn, N. Y. Tel.: EVergreen 7-7840

BROOKLYNO LIETUVIAI GYDYTOJAI

DR. JOHN WALUK
161 No. 6th Street
VALANDOS 8—10 ryte, 1—2 p. p., 6—8 vak. Šventadieniais susitarus. Tel. Evergreen 8-9229

DR. ED. W. ŽUKAUSKAS
4302 Flatlands Ave.
VALANDOS 1—2 p. p., 6—8 vak. Ir pagal sutartį. Tel. Navarre 8-1919

DR. A. PETRIKA
(DANTŲ GYDYTOJAS)
221 So. 4th Street
VALANDOS 9—12 ryte, 1—8 vakare. Penktadieniais uždaryta. Tel.: EVergreen 7-6868

VINCAS J. DAUNORA
APTIEKORIUS
TIKRA LIETUVIŠKA APTIEKA
LIETUVIS PAS LIETUVĮ
229 BEDFORD AVE.
KAMPAS NORTH 4TOS GATVĖS
BROOKLYN, NEW YORK
SVEIKATA — LAIMĖ

SALDAINIŲ KRAUTUVĖ

Didelis pasirinkimas geriausių saldainių dėžese iš Amerikos. Taip pat galite gauti saldainių ir iš LIETUVOS

Namie gaminti ledai (Ice Cream)

Geriausi užkandžiai

ALUS IŠ KRANO IR BONKUTEMIS

JUOZAS GINKUS

495 Grand Street, Brooklyn, N. Y.

EVERGREEN 4-7142

LAIDOTUVIŲ DIREKTORIAI

MATTHEW P. BALLAS
(BIELIAUSKAS)
660 Grand St., Brooklyn, N. Y.
NOTARY PUBLIC — Tel STagg 2-5043

STEPHEN AROMISKIS
(ARMAKAUSKAS)
423 Metropolitan Ave., Brooklyn, N. Y.
Tel. EVergreen 7-4335 — *Koplyčia Laidotuvėms*

ESTATE of A. J. VALANTIEJUS
T. FRED LEFEVRE, Manager
54-41 72nd STREET, MASPETH, L. I., N. Y.
Telephone NEwton 9-4464 & MIchigan 2-1717

BARRY P. SHALINS
(ŠALINSKAS)
84-02 Jamaica Ave., Brooklyn, N. Y.
Tel. VIrginia 7-4499 — *Koplyčia Laidotuvėms*

JUOZAS GARŠVA
231 Bedford Ave., Brooklyn, N. Y.
KOPLYČIOS LAIDOTUVĖMS
Tel. EVergreen 8-9770

A. RADŽEVIČIUS IR SŪNUS
Tel.: Stagg 2-4409
402 Metropolitan Ave., Brooklyn, N. Y.

Phone STagg 2-0783 — Night HAvemeyer 8-1158
JOSEPH LE VANDA
NOTARY PUBLIC
337 UNION AVENUE, BROOKLYN, N. Y.

Visi šie laidotuvių direktoriai išnuomuoja automobilius įvairiems reikalams

TARZANAS DRĄSUOLIS

Edgar Rice Burroughs, vertė Pijus Bukšnaitis

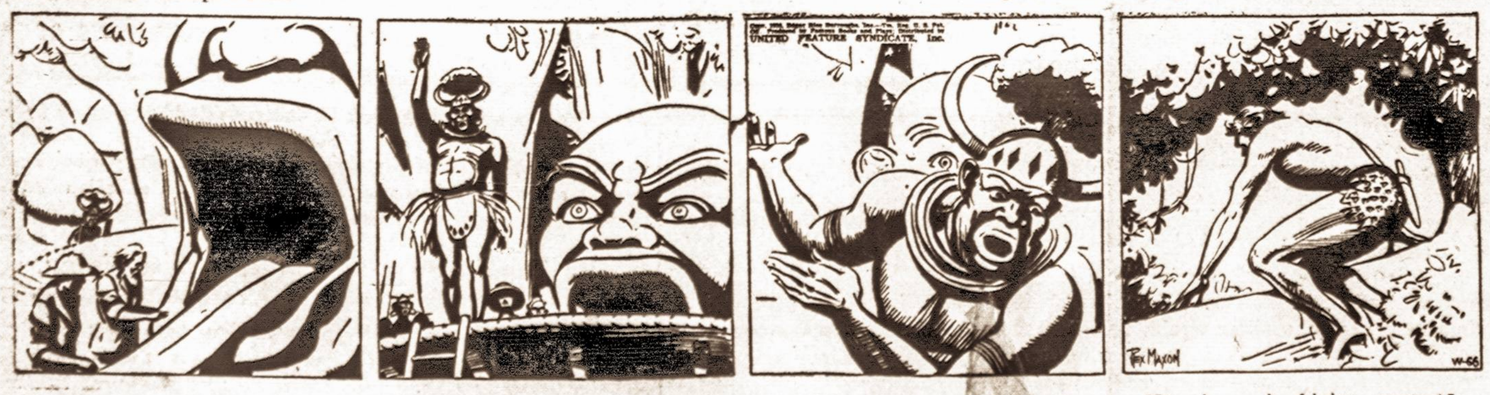

66. Bobas ir daktaras Brooks užlipo ant tilto prie dievaičio nasrų. Abudu su pasibaisėjimu pažiūrėjo į tamsią bedugnę stabo nasruose, kur reikės jiedviem žūti. Paskui užlipo ant tilto raganius Kagunda ir jo sargyba apsiginklavusi aštriais durtuvais ir strėlėmis. Apačioj visi rėkavo.

Raganius Kagunda atsikreipė į minią apačioje ir davė ženklą nutilti. Miniai aprimus, Kagunda pradėjo maldą: "Galingas mūsų Medžių Dievas! Galingas jo kunigas Kagunda! Kunigui Kagundai priklauso jūsų paklausimas, o Medžių Dievui priklauso šių dviejų belaisvių mėsa atgyvinti mūsų medžius!"

Pasidrąsinęs pats savo žodžiais, Kagunda dar garsiau ėmė šaukti: "Žiūrėkite! Suimtieji belaisviai netrukus mirs. Nors Medžių Velnias Tarzanas draudė mus nežudyti suimtuosius, bet galingasis Kagunda nesibijo Medžių Velnio, nes jis galingesnis už aną. Aš liepiu nužudyti belaisvius!"

Nė vienas laukinių nematė, kad Tarzanas žiūri iš medžių viršūnių į visa, kas darosi aplink dievaičio stabą. Jei jis dabar nušoktų ant tilto prie dievaičio nasrų, sargai netrukus pervertų jį savo aštriais durtuvais, ar strėlėmis. O laukti pasislėpus nebuvo galima, nes suimtieji tuoj žus!

Kas bus toliau — žiūrėkite kitame VIENYBĖS numeryje