Dienraščio Vienybės 2-jų metų sukakties atžymėjimui paskelbtas dienraščio platinimo vajus, paremtas didelėmis dovanoms skaitytojams.

VIENYBĖ

LITHUANIAN DAILY

Kiekvienas geros valios lietuvis privalo dirbti tautinius darbus. Svarbiausias lietuvybės palaikymui darbas—platinimas tautinės spaudos.

LIII. METAI. 10 (599) N. Telephone: EVergreen 7-7840 BROOKLYN, NEW YORK, PENKTADIENIS, 1939 M., SAUSIO-JANAURY 13 D. A · 3 CENTAI

New York Public Library 470 Fifth Ave.
PUBLIC LIBRARY JAN 16 1939

ŠIANDIEN

Juokdario demonstracija
Nelaimės draugai
Pradžia pabaigos

S. E. VITAITIS

Thomas J. Mooney nespėjo išeiti iš kalėjimo, kuriame išbuvo 22 metus, tuojaus pradėjo demonstruoti savo neišgaravusį radikalizmą ir karingumą prieš "kapitalizmą". Prisidėjo prie pikituojančių San Francisco Kress departamentinės krautuvės streikierių ir vienam jų atidavė penkis dolerius, kuriuos gavo išeidamas iš kalėjimo. Kitus penkis dolerius pažadėjo pasiųsti streikuojantiems laikraštininkams Chicagoje. Vadinasi, paleistam iš kalėjimo p. Mooney pinigai netaip jau reikalingi, jei jis išgali penkinėmis švaistytis.

Bet rimtai žiūrint, ši p. Mooney demonstracija prieš "kapitalizmą" yra visai nerimto juokdario žygdarbiu. Kuomet visa Amerikos spauda rašo apie jį kaipo žymų ir nukentėjusį darbininkų vadą, tai jam reikėtų rimtai užsilaikyti ir nevaidint juokdario rolės demonstruojant savo vaikišką karingumą.

Kaip teisingas posakis, kad bendra nelaimė ir didžiausius priešus sujungia. Taip lygiai dabar pasirodo komunistai, kurie neribotu įtužimu smerkia kongreso komisiją ir jos pirmininką p. Dies, kuris energingai tyrinėjo fašistų ir komunistų prieš-amerikonišką veiklą.

Lygiai tokiu pačiu įtužimu p. Dies vadovaujamos komisijos veiklą smerkia ir fašistai bei vokiški naciai. Taigi komunistai smerkdami p. Dies komisijos veiklą patarnauja fašistams, o fašistai tokiu pačiu būdu patarnauja komunistams. Tai bendros nelaimės draugai ir kartu vaikai tos pačios šeimos, nes komunistinė diktatūra pagimdė fašistinę diktatūrą.

Neveltui anglai sako: "Misery loves company".

Pereitą sekmadienį Brooklyne įvyko taip vadinamo Amerikos Lietuvių Kongreso skyriaus konferencija. Vietiniame komunistų laikraštyje šios konferencijos aprašymas duoda suprasti, kad šiai konferencijai rengėsi komunistai ir socialistai su sklokininkais. Na, ir prisirengę susipešė ir skilo.

Susipešė už rezoliuciją Lietuvos klausimu. Mat ir vieni, ir kiti patiekė skirtingas rezoliucijas. Nežinant tų rezoliucijų turinio, neįmanoma bet kokias išvadas daryti. Aišku tik tas, kad komunistų patiekta rezoliucija gavo 64 balsus, o socialistai-sklokininkų rezoliucija — 25 balsus.

Paaiškėjus komunistų pergalei rezoliucijų klausimu, socialistų-sklokininkų frakcijos vadai ir jų pritarėjai išėjo iš konferencijos. Esą nedidelė saujalė pakilo ir išėjo. Tokias žinias apie konferenciją paduoda komunistų laikraštis.

Matyt socialistams ir sklokininkams jau nusibodo bernauti komunistams, todėl jie pasitraukė iš kongresininkų veiklos, kurios pilniausiais šeimininkais yra komunistai. Ar tik nebus pradžia pabaigos kairiųjų bendram frontui.

Įdomu, tačiau, kad komunistų laikraštis labai švelniai šį jiems nemalonų incidentą aprašo. Gal būt mano, kad didieji socialistų vadai dar įsakys saviškiams sugrįžti atgal pas komunistus. Kitaip komunistų laikraštis būtų aprašęs su didžiausiomis perkūnijomis tokį "fašistišką" pasielgimą savo buvusių bendradarbių.

Žinoma, galutinas išvadas daryti peranksti, negirdėjus socialistų-sklokininkų balso. Kiekvienas incidentas turi dvi puses, ikšiol girdėjome tik komunistų pusę. Ypatingai svarbu bus išgirsti, ką pasakys socialistų didieji vadai apie šį skilimą. Tautinei Amerikos lietuvių visuomenei šis kairiųjų skilimas tiek svarbus, kiek pernykštis sniegas.

RUOŠIA LIETUVAI SVEIKATOS PLANĄ

DOMISI VISA LIETUVA

Per 10 metų numatoma sutvarkyti visus sveikatos reikalus

KAUNAS. — Lietuvai kultūriniai, socialiai ir ekonominiai tvarkantis, vyriausybei ir visuomeninėms įstaigoms parūpo ir Lietuvos gyventojų sveikatos reikalai, kurie iki šiol nors ir buvo tvarkomi, bet toli gražu nepasiekė to laipsnio, kurio reikėjo. Dėl to dabar sumanyta paruošti sveikatos reikalams tvarkyti dešimtmečio planas, kuriame būtų numatyti visi per tuos metus atlikti darbai, žinoma, išskriant svarbesnius ir skubesnius pirmoje eilėje.

Tuo naujuoju sveikatos dešimtmečio planu labai susidomėjo visi Lietuvos gydytojai ir visuomenė.

Planas jau dabar baigiamas ruošti ir sausio ar vasario mėnesį jau bus įteiktas vidaus reikalų ministrui peržiūrėti.

Šnipų byla. — Teisėjas Owen D. Roberts, kuris pirmininkaus svarstant seną ir Black Tom susprogdinimo paslaptis. Black Tom susprogdintas pasaulinio karo metu.

LIETUVIŲ LITERATŪROS ISTORIJA PRANCŪZIŠKAI

PARIS. — Sagittaire leidykla išleido lietuvių literatūros istoriją, kuri turės apie 200 puslapių. Šitos knygos autorius yra Jean Naclere. Lietuvių literatūros istorija išėjo kolekcijoje, kurioje jau yra pasirodę 16 knygų apie įvairias Europos ir Amerikos tautų literatūras. Šitos kolekcijos garbės komitetan įeina prancūzų akademikai Paul Valery, Georges Duhamel, Edmont Jaloux, Andre Maurois, instituto narys Baldenspaerger, rašytojas Jules Romains, Jean Cassou, Benjamin Cremieux, Valery Larbaud ir Andre Therive.

Nemalonios išleistuvės. — Iš Londono Chamberlainą išleidžiant, prie 10 Downing St., susirinkusi žmonių minia švilpė ir reikalavo, kad Chamberlainas į Romą nevažiuotų. Bet Romoje jį italai sutiko labai iškilmingai.

CHAMBERLAINAS IR HALIFAX JAU TARIASI SU MUSSOLINI ROMOJE

Pats Mussolinis ir Dino Grandi iškilmingai sutiko Chamberlainą Romos stotyje

ROMA, Italija, sausio 12 d. — Anglijos Ministras Pirmininkas Chamberlain ir Užsienių Reikalų Ministras Viscount Halifax, vakar atvyko į Romą, kur juos iškilmingai pasitiko pats Mussolini ir Italijos Pasiuntinys Londone Dino Grandi ir, žinoma, didelė minia žmonių. Pasisveikinę stotyje diplomatai išvyko į jiems skirtą vilą, iš kur vėliau atvyko į Palazzo Venezia, kur kalbėjosi tarptautinės politikos reikalais su Mussoliniu.

Vakar Mussolinis surengė svečiams labai iškilmingus pietus savo rūmuose, Palazzo Venezia, kur susirinko visa Italijos vadovybė ir aukštieji svečiai, taip pat užsienio atstovai.

Pietų metu Chamberlainas ir Mussolini abu kėlė taures ir linkėjo taikos. Chamberlainas linkėjo "teisėtos taikos", Mussolinis gėrė "už taiką derybų keliu".

Iš dabar gautų žinių atrodo, kad Chamberlainas dės visas pastangas išvengti bet kokio konflikto Vidužemyje, nors manoma, kad Mussolinis reikalauja Italijai naujų privilegijų Vidužemyje, po kurių esą, galima bus pradėti kalbėti apie pastovę taiką ir ramybę. Taip pat pabrėžiama, kad Vokietija diplomatiniu keliu rems visus Italijos reikalavimus, nors spaudoje pasirodė oficialūs Vokietijos pareiškimai, kad Vokietijai Italijos rėmimas šiuo atveju nėra privalomas.

5.515 ŽMONIŲ SKRIDO BERMUDOS LĖKTUVAIS

HAMILTON, Bermuda, sausio 11 d. — Pan-American ir anglų Imperial Airways keleiviniai lėktuvai iki šiol pervežė iš Jugntinių. Amerikos Valstybių ir iš Bermudos 5,515 keleivių. Į Bermudą skrido 2,452, o iš Bermudos 3,063 keleiviai.

PREKYBOS SEKRETORIUS HOPKINS TARDOMAS

WASHINGTON, sausio 12 d. — J.A.V. Prekybos Sekretorius Harry Hopkins, vakar buvo tardomas specialės Kongreso komisijos, kuri Hopkinsą išlaikė apie tris valandas. Hopkins prisipažino, kad būdamas WPA administratorius padaręs klaidų.

KINAI UŽSAKĖ 200 NAUJŲ BOMBONEŠIŲ

WASHINGTON, sausio 12 d. — Kinijos specialus atstovas šiomis dienomis užsakė Amerikoje 200 didelių Bellanca tipo bombonešių, kurie kainuos apie pusdevinto milijono dolerių.

Naujieji bombonešiai turi būti Kinijai pristatyti apie kovo mėnesį. Šie lėktuvai yra vieni iš geriausių ir moderniškiausių bombonešių.

NORI APRŪPINTI SAVIVALDYBIŲ TARNAUTOJUS PENSIJOMIS

KAUNAS. — Vėliausiu laiku Lietuvoje kilo klausimas aprūpinti visus savivaldybių tarnautojus pensijomis ir kompensacijomis. Pagal tik ką sudarytą projektą numatoma, kad savivaldybių tarnautojai turės nuo savo algos sumokėti 6%, o dalį pridės pačios savivaldybės. Tokiu būdu bus sudarytas pastovus fondas iš kurio bus mokamos pensijos, kompensacijos ir pašalpos.

Prieš Kalėdų šventes iš Lietuvos į Angliją buvo eksportuota 100,000 kalakutų.

FRANKFRUTERIS KALTINAMAS KAIP KOMUNISTAS

WASHINGTON, sausio 12 d. — Senato komisija, kuri dabar tyrinėja neseniai Prezidento Roosevelto paskirto naujojo Vyriausiojo Federacinio Teismo teisėjo, žydų tautybės, Felix Frankfurterio veiklą Amerikoje, gavo žinių, kad savo laiku Frankfurteris platino komunizmą Amerikos indėnų tarpe. Dabar pats Frankfurteris šaukiamas dalyvauti komisijos posėdyje.

"TIES ŠIRVINTA LIETUVIAI PERĖJO SIENĄ"

TILŽĖ. — Pilkalnio (dabar Schlossbergio) miestelyje, vietinės spaudos žiniomis, neseniai kažkurio jauno nenaudėlio pasidarbuota tikrai keistu būdu. Iš automato jis skambino kariuomenės registracijos įstaigai, pranešdamas, kad ties Širvintos miesteliu, "lietuviai peržengę Vokietijos sieną", tuo, matyti, norėdamas į Širvintą iš kažkur iššaukti kariuomenės dalis. Kadangi pranešimas atrodė gana keistas, pradėta pranešėjo ieškoti ir jau greit paaiškėjo, kad klaidinančią žinią kariuomenės įstaigai pranešė 17 metų jaunuolis. Pasirodė, kad jis panašių šposų didelis mėgėjas, nes taip pat telefonu buvo kažkur į apylinkę išviliojęs vieną Pilkalnio gydytoją ir akušerę. Jaunuolis perduotas policijai.

Iš kalėjimo išėjęs piketuoja. — Vos spėjęs išeiti iš kalėjimo Thomas Mooney pradėjo piketuoti streikierių eilėse San Francisco mieste. Jis streikieriams paaukojo 10 dolerių.

ŽINIOS IŠ LIETUVOS

VILNIUS, sausio 10 d. — Šiomis [illegible] is paaiškėjo, kad [illegible] Vilniaus Krašto savivaldybių rinkimu[illegible] inkti 235 [illegible] viai, 67 lenkai ir 4 gudai. Šie duomenys dar nėra galutini.

KAUNAS, sausio 11 d. — Vilniaus lietuvių Varpo Choras išvyko į Vilnių. Jis buvo Lietuvoje priimtas su didžiausiu nuoširdumu. Koncertavo Kaune, Klaipėdoje ir dar keliuose provincijos miestuose. Visuose choro koncertuose buvo tiek lankytojų, kad jie netilpdavo į sales.

KLAIPĖDA, sausio 10 d. — Direktorija šiomis dienomis išleido įsakymą, kad Klaipėdos Krašto mokyklose dėstomąją kalbą nustatys tėvų noru. Anksčiau mokyklose buvo privalomas abiejų kalbų, lietuvių ir vokiečių mokymas. Žinant vokietininkų vartojamas priemones ir abejoti netenka, kad tėvų "noras" bus tik vokiečių dėstomoji kalba. Kol mokyklose buvo mokomos abi kalbos, taip ir mokytojai turėjo jas mokėti. Dabar Direktorija panaikino mokytojams lietuvių kalbos patikrinamuosius egzaminus. Vadinas, iš Klaipėdos Krašto mokytojų lietuvių kalbos mokėjimo nebebus reikalaujama.

KLAIPĖDA, sausio 10 d. — Gyvulių gydytojas Neumannas steigia Klaipėdos Krašto vokiečių smogikų dalis, panašias į nacių SA (Sturm Abteilung).

KLAIPĖDA. — Sausio 7 d. senoji Baldžiaus Direktorija atsistatydino.

KAUNAS. — Sausio 5 d. įvyko metinis Tautinių Sąjungos atstovų suvažiavimas. Sąjungos Pirmininku paskyrus k[illegible] Mironą, buvęs pirm. Tūbelis išrinktas Garbės Nariu.

KAUNAS. — Sausio 10 d. prasidėjo nepaprastoji Seimo sesija.

KAUNAS. — Sausio 6 d. išvyko Varšuvon naujasis Lietuvos pasiuntinys Lenkijai dr. Šaulys.

ROOSEVELTAS KONGRESUI PAVES NUSTATYTI KIEK REIKIA LĖKTUVŲ

Vietoj 13,000 karo lėktuvų, karo aviacija sako, kad dabar užtektų 5,500

WASHINGTON, sausio 12 d. — Šiandien, prieš Roosevelto memorandumo perskaitymą Kongrese, teko patirti, kad Rooseveltas pagaliau sutiko pavesti Kongreso nuožiūrai naujos Amerikos krašto apsaugos programos apribojimą. Jis, kaip žinoma, iš karto norėjo reikalauti tam tikrą skaičių karo lėktuvų karo aviacijai ir karo laivynui, bet dabar numatoma pavesti Kongresui nustatyti lėktuvų skaičių. Galimas daiktas, kad bus apsistota ant 6,000 lėktuvų, vietoj 13,000.

Jungtinių Amerikos Valstybių karo aviacijos vadovybė sako, kad šiuo metu pakaktų 5,500 karo lėktuvų, o daugiau galima įsigyti vėliau, jeigu bus reikalas.

Teisiamas. — Joseph Scutellaro, 37 metų amžiaus Jersey City gyventojas, kuris nužudė Harry L. Black, Hoboken, N. J. pavargėlių prižiūrėtoją.

LIETUVOJE LABAI PADIDĖJO DURPIŲ GAMYBA

KAUNAS. — Lietuva norėdama išsaugoti savo miškus vis dažniau ir dažniau ieško kitokio kuro ir degamųjų medžiagų aprūpinti augančius miestus ir gyventojų skaičių kuru. Kadangi Lietuvoje yra labai daug durpių, tai ir atkreipta į tą kuro šaltinį dėmesis. Jau nuo pat Lietuvos nepriklausomybės įsikūrimo beveik kasmet iškasama daugiau durpių ir jų vartojimas kasmet auga. Pereitais metais Lietuvoje iškasta drupių už keturius milijonus litų.

ŠOVĖ Į VOKIETIJOS PASIUNTINĮ HAGOJE

BERLIN, sausio 12 d. — Vokietijos propagandos ministras praneša, kad vakar nežinomi asmenys šovė į Vokietijos pasiuntinybę Hagoje ir į konsulatą Amsterdame. Nacių spauda ske[illegible] darbas ir galimas daiktas, kad Vokietijoje prasidės nauji žydų persekiojimai.

GORINO ŽMONA KALTINAMA ŠNIPINĖJIME

LOS ANGELES, Cal., sausio 12 d. — Nataša Gorin, Sovietų kelionių biuro vedėjo žmona, Los Angeles Federaliniam teisme kaltinama už šnipinėjimą svetimos valstybės naudai ir bandymą pagrobti slaptus dokumentus iš Jungtinių Amerikos Valstybių slaptosios [illegible]cijos.

Pas ją buvo rasta slaptų dokumentų apie Japoniją, kurie buvo paimti iš valdiškos įstaigos San Pedro, Cal. Šnipinėjime taip pat apkaltintas jos vyras ir Hafis Salich.

ORAS

NUMATOMA: Lietaus ar sniego. Mažas pasikeitimas temperatūroje.

Saulė teka 7:20, leidžiasi 4:50. Dienos ilgis 9 val. 29 min.

VIENYBĖ

LITHUANIAN DAILY UNITY
Oldest Lithuanian Newspaper
193 Grand St., Brooklyn, N. Y.
Telephone: EVergreen 7-7840

Published daily except Sundays and Holidays by
Lithuanian Press Corp., Inc.

Entered as Second Class Matter October 23, 1907 at the Post Office at Brooklyn, N. Y. Under the Act of March 3, 1879

Advertising rates on application

PRENUMERATA

Brooklyne ir užsieniuose:

Metams	$7.00
Pusei metų	$3.75
Trims mėnesiams	$2.00
Vienam mėn.	$0.90

Jungtinėse Valstybėse ir Kanadoje

Metams	$5.00
Pusei metų	$2.75
Trims mėnesiams	$1.65
Vienam mėnesiui	$0.75

Visais reikalais adresuokite:
Lithuanian Press Corporation
193 Grand St., Brooklyn, N. Y.

A. S. Trečiokas — Prezidentas.
J. Smitrus — Vedėjas.
S. E. Vitaitis — Redaktorius

RUSIJOS DARBININKŲ BŪKLĖ

Associated Press žinių agentūra iš Maskvos pranešė, kad sovietų valdžia išleido naują dekretą, liečiantį darbo sąlygas ir darbininkų algas industrijoje. Pagal tą parėdymą, dirbtuvių administracija turės atleisti iš darbo kiekvieną darbininką, kuris pasivėlins į darbą daugiau, kaip 20 minutų. Taip pat parėdymas reikalauja, kad kai kuriose industrijos šakose darbininkai daugiau dirbtų už mažesnį atlyginimą. Aplamai, Rusijos darbininkas suvaržytas aštrios disciplinos priemonėmis.

Sovietų Rusijos vadai aiškinasi, kad tik tokiu būdu tegalima bus atpratinti Rusijos darbininkus nuo tinginiavimo ir apsileidimo. Vadinasi, komunistų pasakos, kad Rusijos darbo klasė yra šeimininkais viso krašto gyvenimo, kad šiųjų "darbininkų tėvynėje" darbininkai turi didžiausias laisves ir gerbuvį, pasilieka vien tuščiais išmislais. Rusijos darbininkas taip suvaržytas visokiais valdžios parėdymais ir aštriausia disciplina, kad negali net atsikvėpti laisviau. Streikų laisvės Rusijos darbininkai neturi. Gerinti savo būklę Rusijos darbininkas neturi jokių galimybių. Jis priverstas tenkintis tik tuo, ką jam duoda valdžia ir daryti tai, ką valdžia įsako.

Rusijos darbininkų algos, palyginus su pragyvenimo reikmenų kainomis, yra nepaprastai žemos. Štai New York Herald Tribune dienraščio rašytojas paduoda sekantį apskaitliavimą: plieno industrijoj dirbantis darbininkas Jungtinėse Amerikos Valstybėse per pusantros valandos uždirba tiek, kad jis gali nusipirkti svarą jautienos, svarą duonos, svarą lašinių, svarą sviesto, svarą bulvių, svarą cukraus, kvortą pieno ir tuziną kiaušinių. O Rusijoje vidutiniškas plieno industrijos darbininkas turi dirbti 23 ir pusę valandas, kad jis išgalėtų tiek tų pačių produktų nusipirkti.

Darbininkų uždarbio didumas remiasi pragyvenimo reikmenų kainomis. Pavyzdžiui, darbininko uždarbis vistiek būtų menkas, jei jis į dieną uždirbtų po šimtą dolerių, bet perkant paprastas pragyvenimo reikmenis vienai dienai išleistų šimtą dešimt dolerių. Taigi darbininko uždarbio didumas svarbiausiai remiasi tuo pagrindu, kiek jis gali nusipirkti reikmenų už gaunamą algą.

Aukščiau minėtas apskaitliavimas liudija, kad plieno industrijos darbininkų algos Rusijoj yra arti 16 kartų žemesnės, negu Amerikos darbininkų. Prie to darbininkai nežmoniškai suvaržyti aštria valdžios disciplina ir visokiais dekretais. Kapitalistinės Amerikos darbininkams netenka pavydėti Rusijos darbininkams jų būklės. Amerikos darbininkai naudojasi nepalyginamai geresnėmis darbo sąlygomis ir uždirba daug kartų didesnes algas.

SPAUDOS APŽVALGA

Kudirka Angliškai

Anglų kalba einąs Jaunimas jau įžengia į ketvirtus gyvenimo metus ir nr. 13 įsidėjo anglų kalba dr. Kudirkos vieną geriausių satyros rašinių, pavadintą "A Case of Censorship". Vertimą daręs Ray Mathews ir jis padarytas sklandžiai ir labai vykusiai. Progai pridėta ir trumpa dr. Kudirkos biografija.

Šį Jaunimo numerį lietuviai tėvai privalėtų įteikti savo čia gimusiems vaikams pasiskaityti. Tikimės, Jaunimas ir ateityje duos daugiau mūsų klasikinių rašytojų vertimų. Jaunimas eina Chicagoje, dusyk mėnesyje.

Gerai Klausia

Bolševikų Vilnis pajudina savo politinį galvojimą ir daro sveiką pastabą: "Dabar svarbiausiu klausimu nėra nuversti Smetonos valdžią. Svarbiausias klausimas: **kokia kita valdžia bus?**" Sako, nereikia dėtis "su bile elementais" prieš Lietuvos valdžią, nes neišmintinga remti tokius, "kurie, nors ir eina prieš dabartinę valdžią, bet mojasi dar aršesnę užkarti".

Panašiai paklausė ir Lietuvos Aidas, kada pernai pavasarį būrys buvusių Lietuvos prezidentų ir ministrų savo atsišaukime "Tautai ir Visuomenei" reikalavo dabartinę valdžią pasitraukti ir užleisti vietą koalicinei. Aidas klausė: "koalicijai, kokiai ir kokiu tikslu?" Į tai jokie koalicininkai nieko pagrindinio neatsakė, pasitenkindami tik pliku posakiu, esą koalicinė valdžia bus demokratine, reiškia, tobulesnė už dabartinę.

Bet lietuviai pasaulyje mato daug koalicinių valdžių (jimant ir ispanų sukilėlio Franco) ir žino, kad ne koalicingume, ar valdžios demokratiškume didžiausia svarba, bet ką ta valdžia **veikia ir daro.**

Vilniaus Klausimu

Sandara rašo: "Amerikos lietuviams dabar teks didesnė pareiga rūpintis savo brolių likimu okupuotame krašte. Mes esame laisvi ir mūsų žodžio niekas negali varžyti. Visose kolonijose bandykime atgaivinti Vilniui Vaduoti komitetus, kurie seniau taip plačiai ir pasekmingai veikė. Mes dar nesudėjome ginklų ir šlėktoms nepasidavėme!"

Vyt. Širvydas

Apkurto nuo akinių

Kopenhagoje vienas stalius šiomis dienomis apkurto nuo akinių. Buvo nusipirkęs pigius double aukso akinius, kuriuos nešiodamas netrukus pajuto skaudėjimą paausiuose. Pamanė esant nežymų odos uždegimą dėl metalo rūdijimo. Nieko blogo nesitikėdamas, stalius nešiojo akinius toliau. Pagaliau prie abiejų ausų atsirado biaurios votys, nuo kurių įvyko sunkus kraujo užnuodijimas. Teko tuojau šauktis gydytojo pagalbos. Pavojinga operacija išgelbėjo žmogui gyvybę, tačiau vargšas netrukus visiškai apkurto abiem ausimis.

TAUTINĖS SROVĖS KONSOLIDAVIMAS

Rašo Vyt. Gražulis

Tautininkai ir Kitos Srovės

Kuomet tautinės srovės kai kurie veikėjai griežtai priešinasi savo veiklos bendrinimui ir plėtimui, tuo pačiu laiku kitos srovės netik bendrina visas savo jėgas visuomeninei veiklai, bet net blokuojasi, kad tik galėtų kuoplačiausiai apimti Amerikos lietuvių gyvenimą. Štai komunistai su socialistais susiblokavę į bendrą frontą. Jų nejungia jokie idėjiniai principai, ką paliudija šių dviejų srovių nuolatinės rietenos, net aukščiausio nekultūringumo laipsnio siekiančios. Vienok jie laikosi vieningai prieš tautinę visuomenę, kaipo prieš bendrą priešą. Ir jie bendromis jėgomis užkariauja nau jas pozicijas, kurių prie didžiausių pastangų negalėtų pasiekti paskirai veikdami.

Tuo tarpu tautinės srovės grupes jungia pats svarbiausias principinis jungis: **lietuybė ir tautybė.** Vienok tautininkai negali jokiu būdu sueiti į glaudų bendradarbiavimą visiems lygiai svarbiais ir bendrais reikalais. Tarsi juos skirtų Kinų Siena.

Pažvelgkime į dešinę — į katalikų srovę. Jie turi savo idėjinę organizaciją, Šv. Juozapo Darbininkų Sąjungą su du kart į savaitę einančiu organu Darbininku; jie turi Kunigų Vienybę, kaipo profesionalę kunigų organizaciją; turi visą eilę kitų visuomeninių organizacijų. Vienok jie supranta reikšmę ir svarbą konsoliduotos veiklos. Todėl jie turi ALRK Federaciją, kuri jungia bendriems darbams visas katalikų srovės jėgas. Federacijos metiniai suvažiavimami išrenka centralinį organą, Federacijos Tarybą, kuri skaitosi vyriausiu Amerikos lietuvių katalikų veiklos autoritetu.

Be to, federacija turi skyrius kiekvienoje lietuvių kolonijoje, kuriuos sudaro vietose veikiančios organizacijų kuopos ir draugijos. Tie skyriai sudaro apskričius ir tie apskričiai tam tikrais protarpiais sušaukia apylinkių seimelius, kuriuose aptariama katalikų srovės ir kiti lietuvių reikalai. Šitaip sukonsoliduota katalikų veikla jau pajėgia gana rimtus darbus nuveikti. Jie pajėgia išlaikyti net aukštesnes mokyklas. Katalikų Federacijos Taryba jau atgaivino seniaus veikusį savo Tautos Fondą, į kurį raginama katalikų visuomenė dėti aukas katalikų srovės reikalams.

Ką panašaus tautinė srovė turi? Ir tol negalėsime nieko panašaus turėti, kol nesukonsoliduosime savo veiklos. Štai iškilo reikalas imtis Vilniaus vadavimo darbo. Katalikų vadai susirinkę nutarė, kad jie tą darbą vykins per savo Federacijos skyrius, nematydami jokio reikalo net tartis su kitomis srovėmis atskiros ir visiems Amerikos lietuviams bendros organizacijos įkurimui. Ir su kuo pagaliau, katalikų vadai gali tartis? Kairiųjų srovių blokui Vilniaus vadavimas nerūpi, jie net išjuokia Vilniaus vadavimo darbą. Tautininkai neturi bendro srovinio organo, su kuriuo būtų galima tartis bendradarbiavimui. Jei tarsis kuri atskira tautininkų grupė, tai kitos grupės tam priešinsis. Todėl negalima perdaug smerkti katalikų vadus, kad jie su niekuo nesitarę pasiėmė savo partijos globon Vilniaus vadavimo darbą.

Tuo tarpu tautininkų spaudoje pasirodė tik paraginimai, kad reikia subrusti Vilniaus vadavimo darbų fronte ir daugiau nieko. Dirbkime vyrai, dirbkime, šaukia visi, bet dirbti nėra kam, nes neturime visą tautinę srovę jungiančio organo. Taigi ką daryti Vilniaus vadavimo reikalais, kaip tą darbą organizuoti, tegul dabar pasako tie veikėjai, kurie šaukia, kad nereikia Amerikos Lietuvių Tautinės Tarybos, kad užtenka idėjinių organizacijų. Jei turėtumėm bendrą visą tautinę srovę apimantį organą, Tautinė Taryba ar kitaip pavadintą, tai visais bendrais tautos ir Amerikos lietuvių reikalais galėtumėm ir mes taip ūmai susiorientuoti, kaip pajėgia tai padaryti tos srovės, kurios turi sukonsoliduotą visą savo srovinę veiklą.

Amerikos lietuvių tautinės srovės konsolidavimo klausimas yra labai svarbus, tai gyvybinis mūsų srovės klausimas. Todėl patartina, kad visi tautinės srovės veikėjai šiuo svarbiu klausimu susidomėtų ir nepagailėtų laiko ir jėgų šio klausimo diskusavimui spaudoje ir tautinių organizacijų bei draugijų susirinkimuose. Svarbu, kad visų kolonijų veikėjai šiuo klausimu pasireikštų. Pavienių veikėjų mintys svarbu išgirsti, bet dar svarbiau būtų išgirsti kolektyvis nusistatymas šiuo klausimu visų kolonijų veikėjų. Todėl geistina, kad visų kolonijų tautiniai veikėjai suėję šį klausimą išsidiskusuotų ir paskelbtų spaudoje savo kolektyvį nusistatymą. Ikšiol girdėjosi tik visuomenės vadų ir organizacijų veikėjų pareikšta nuomonė. Bet ką mano apie tai vietinių tautinių draugijų ir įvairių ratelių veikėjai, tai niekas nežino.

Tad, vyrai, nesnauskime ir nelaukime to laiko tautinės srovės konsolidavimui ir jos veiklos stiprinimui ir plėtimui, kuomet jau bus pervėlu. Dabar, neatidėliojant reikia imtis šio svarbaus darbo, kuriuo remiasi mūsų srovės pasilaikymas ir ateitis.

KLAIPĖDOS KRAŠTO GUBERNATORIAI

"Vakarai" patiekia šitokių žinių apie Klaipėdos krašto gubernatorius: Dabartinis Klaipėdos krašto gyvernatorius Viktoras Gailius yra devintasis gubernatorius. Pirmasis gubernatorius, kuris tada vadinosi Aukštuoju Lietuvos Vyriausybės Įgaliotiniu, buvo Antanas Smetona, veikęs nuo 1923 m. vasario 24 d. iki 1923 m. balandžio 20 d. Viso 1 mėn ir 27 d. Jonas Budrys nuo 1923 metų balandžio 20 d. iki 1924 m. spalių 27 d. taip pat vadinosi Aukštuoju Lietuvos Vyriausybės Įgaliotiniu ir kaipo toks veikė 1 metus 6 mėn. ir 7 dienas, o nuo 1924 m. spalių 27 d. iki 1925 metų lapkričio 19 d. jau vadinosi gubernatoriumi, kuriuo titulu išbuvo 1 metus ir 14 dienų. Antruoju gubernatoriumi buvo Jonas Žilius nuo 1925 metų lapkričio 10 d. iki 1926 m. rugpiūčio 5 d. (8 mėn. ir 26 d.). Trečias gubernatorius Karolis Žalkauskas, išbuvęs iki 1927 metų rugsėjo 1 d., t. y. 1 metus ir 26 dienas. Po Žalkausko gubernatorium buvo paskirtas Antanas Merkys 1927 m. rugsėjo 1 d. kuris išbuvo iki 1932 m. gegužės 21 d. Tai ilgiausiai išbuvęs gubernatorius, nes jis buvo 4 metus, 8 mėn. ir 21 dieną. Po Merkio penktasis gubernatorius buvo 1932 m. gegužės 21 d. paskirtas Vytautas Gylys, kuris išbuvo 1 metus 6 mėn. ir 2 dienas, kada 1933 m. lapkričio 23 d. buvo paskirtas šeštasis gubernatorius dr. Jonas Navakas, išbuvęs gubernatoriumi 1 metus 4 mėn. ir 12 dienų. Po Navako 1935 m. balandžio 4 d. buvo paskirtas Vladas Kurkauskas, išbuvęs 1 m. 6 mėn. ir 13 d. Po Kurkausko 1936 m. spalių 17 d. buvo paskirtas devintasis dabartinis gubernatorius Viktoras Gailius.

Gražioji Lietuva. Apšerkšnoję beržai vieškelyje. VDV.

TAI BUVO SENIAI

(Rudeninės Lietuvos kaimo istorijos)

Verčia tvoras ant žemės pikti vėjai, debesys eina dangumi tokie pilki, nedraugiški, it kokie žandarai, neleisdami saulei nė valandėlės prasijuokti. Bet nieko gera, jei ir ji, mūsų maitintojėlė, kad trumpam akimirksniui prasijuokia: jos šypsena, kaip sunkiai sergančio ligonies, kuriam gydytojas nuleido kraują. Ak, nebemieli laukai, pajuodavę, rūkais aptraukti, lyg seno karšinčiaus akys!

Kaip malonu tokiomis darganų dienomis, gamtos laidotuvių metu žmogui artojui prie šilto pečiaus, jaukiai prikūrentame kambaryje! O ypač dar jeigu kaimynas pasibeldžia į duris, visas aplipęs šerkšnu ir naujienomis. Kaip ta bitelė pilkoji-medumi. Paskum vėl veriasi durys, vėl į pirkią įsiveržia šalto oro debesys, o po to pasirodo beržinė pypkė, o po pypkės ir pats jos kailiniuotas savininkas. Jeigu turi gražių naujienų, būsi mielas svečias, o jeigu jų neturi, tai dar mielesnis, nes kaimynų sueigoje nėra kam klausyti. Visi nori sakyti.

Palubėje spinksi lempa, pečiuje traška sausos malkos, ant eglinių grindų tiesiasi ilgi šešėliai, kaip iš ugniakurių rūksta dūmai iš pypkių su blizgančiais dangteliais. Taip gera, jauku, maloni tinginystė vaikščioja per kaulus. Pirkia ūžia kaip bičių avilys prieš spiečių. Dūmais eina ilgos istorijos, pasakos apie senus laikus, kada žmonės dar buvo kvaili.

— Bet turtingi... būtinai prideda pasakorius.

Kiek turto kuris protėvis turėdavo, niekas tikrai nepasako. Nes jis niekam savo auksinių nepalikdavęs po mirties. Atiduodavęs velnio globai. Užkasdavęs kur nors klojime, baisiai užkeikdavęs ir po to jokia žemiška jėga negalėdavusi rasti raudonųjų pinigėlių. Kartą vienas kaimynas jau stukterėjęs su kastuvu pinigų puodą ir kažinkas žemėje graudingai surikęs. Mat, lobio ieškotojas sužeidęs kipšo koją, bet šis šlubčiodamas pinigus dideliu vėju vis tiek pernešęs į kitą vietą.

Bet nors ir turtingi būdavę mūsų protėviai, o vaikščiodavę apdriskę, avėdavę iš karnų pintomis vyžomis, o batus visa šeimyna teturėdavusi vienus. Kas eina į bažnyčią, tas ir apsiauna. Bet tiktai priėjęs prie pat miestelio. Visą kelią eidavę basi.

Klausosi jaunimas ir netiki tokiais žodžiais apie savo proseneliu.

— Kam gi tuomet visi tie turtai? kipšui?

— Jei ne kipšui, tai kokiam sukčiui-pasakoja seniai.

Mūsų kaime gyveno vienas ūkininkas, kuris nežinojo pats, kiek pinigų turįs. Vieną sekmadienį visa šeimyna išėjusi į bažnyčią. Vaikai išginė į laukus bandą, senės poteriavo. Pataikęs patį mišių metą, kai visi meldžiasi, ūkininkas išsipylęs ant marškos kelius gorčius auksinių ir su sauja ėmęs pilstyti. Jo žmona, nors ir sakėsi einanti į bažnyčią, bet tyčia pasilikusi namie ir pro langelį mačiusi, kaip jos senis žaidžia raudonaisiais. Tiek ten jų buvę, taip jie spindėję vidurvasario saulėje.

— Kaip gi, mano tėvui dar mažam esant, senė pati pasakojo — tvirtina pasakorius.

Vieną rudenį pas auksuotąjį ūkininką prižlegėjo nematytų, negirdėtų svečių. Pirmas įėjo žilas, žilas senelis su švake rankoje. Iš paskos žygiavo choru giedodami dvylika barzdotų vyrų. Taip pat su žvakėmis. Žilasis senelis sėdo už stalo ir dangišku balsu tarė ūkininkui:

— Esmi Ponas Dievas, o šitai mano dvylika apaštalų. Klaupkis, nuodėmių pilnasis žmogau.

Ūkininkas buvo dievobaimingas žmogus, persižegnojo ir krito žemėn. Juk tokie šviesūs žmonės, lygiai kaip iš pačio dangaus!

— Mes atėjome pašventinti savo pinigus, gali dar velnias juos neapšlakstytus nusinešti į kimsynę.

Šeimininkas, išgirdęs Dievo ir jo šventuosius kalbant apie pinigėlius, susvyravo: kam gi dangaus gyventojams reikalingi tie pinigai? Juk ten jiems nereikia nei žibalo, nei druskos. Tuomet Ponas Dievas tarė:

— Kelkis ir eik atnešti žuvų, mes labai išalkome, kol atlėkėme pas tave debesų keliais.

— Kad, ponai apaštalai, dabar aš neturiu žuvų, šaltas vanduo ežere, nesiima... — teisinosi drebėdamas senis.

— Eik į šulinį ir su sietu pasisemk, Dievo galybė visa suteikia tarė rūsčiai Ponas Dievas.

Išeina galvą kraipydamas ūkininkas su sietu prie šulinio. Ogi žiūri, kad sietas jau pilnas ešerių, lydekų, kuojų... Ar tik tikrai nebus čia pats Ponas Dievas?

Susėda visi dangaus gyventojai prie garuojančio dubens, o Ponas Dievas, kiek paragavęs, taria:

— Šeimininke, duok pipirų!

— Kad iš kur gi imsiu aš dabar? Miestelis toli...

— Iš tiesų, aš sakau tau, eik prie liepos, kur ties akmeniu, ir drėvėje rasi pipirų, — tarė rūsčiai Ponas Dievas.

Žmogelis eina su puoduku ir pasikapstęs su ranka drėvėje pripila pipirų. Na, dabar tai jau tikrai čia bus Ponas Dievas! Įėjęs šeimininkas ir padavęs pipirus, ėmė graudingai muštis į krūtinę:

— Dieve, Dieve, dovanok, kad aš netikėjau Tavo galybe...

Tuo tarpu ant stalo blykstblykst užsidegė pačios žvakės. Šventieji pavalgė, nusišluostė barzdas, ir tuomet Ponas Dievas tarė:

— Šeimininkai, dabar nešk čia savo pinigus, pradėsime šventinti.

Paskum įsakė visai šeimynai kryžiumi atsigulti ant grindų ir laukti, kol jie tris kartus su žvakėmis apeisią aplink pirkią. Jeigu kuris nelaiku pakels galvą, tas čirškės pragaro ugnyje per amžių amžius, amen.

Ponas Dievas paėmė iš ūkininko dėžutę su auksiniais, užgiedojo šventą giesmę, liepė savo apaštalams imti žvakes ir visi išgarmėjo pro duris. Pradžioje dar buvo girdėti giesmės, bet paskui tiktai vėjas švilpė lauke. Po gero pusvalandžio atsikėlęs turtuolis, pasijuto esąs ubagas: Pono Dievo ir apaštalų neliko ir gyvos dvasios. Jie jau buvo už kelių mylių ir gal gėrė Mendelio smuklėje, keldami stikliukus už kvailių sveikatą.

Rudens vakaro pasakorius visuomet dar po šio tikrojo atsitikimo prideda:

— Sako, Poną Dievą gyvą sugraužę kirminai, o apaštalų vienus nužudę, kitus visokios ligos apstojusios, dar kitus vėjas supūtęs. Vienu žodžiu, negerai Dievo vardu daryti suktybes...

Taip ilgaisiais vakarais eina istorijos kaimo pirkiose. Tai vis tikri mūsų apylinkės atsitikimai. Senų laikų vaiduokliai. Nebesuprantami.

Dabar ūkininkas pinigu dirba pinigą. Stato gražų rūmą, pila į dirvą pirktines trąšas, atsiveda iš miesto veislinį bulių, rengia vištininką. Duok Dieve, tik pinigų, o nereikės ant jų sodinti kipšo, arba laukti šventųjų su žvakėmis.

Pulgis Andriušis

Susisiekimas tarp Europos ir Amerikos per Šiaurės ašigalį

Iš Maskvos pranešama, kad Sovietų Rusijos civilinės aviacijos valdyba pranešė žinią, kad gegužės mėnesio pirmomis dienomis bus atidarytas susisiekimas iš Maskvos su New Yorku per šiaurės ašigalį. Tam tikslui yra statomi trys nauji lėktuvai, kurie ir palaikys nuolatinį tarp abiejų žemynų susisiekimą. Specialistų yra nuspręsta statyti M 34—35 lėktuvų tipus, kuris kiekvienas turės 3 po vieną tūkstantį arklių jėgų motorus. Kiekvienas lėktuvas galės paimti su savim 42 keleivius, kuriuos aptarnaus 6 žmonės. Lėktuvai bus išmėginti skrendant iš Maskvos į Vladivostoką, o vėliau iš Maskvos į New Yorką pradės reguliariai skraidyti.

Kanados Lietuvių Gyvenimas

LIETUVIŠKAME MONTREALE

Pernai Montrealo lietuvius lankė dainininkai amerikiečiai Stankūnas, Vasiliauskas ir Ramoškaitė ir paliko mūsų jaunimui sektinų pavyzdžių. Daugelis pradeda suprasti, kad, mėgėjų šuoliais einant, *nėra galima* pasiekti tikro tobulumo muzikos ir dainavimo srityje. Reikia pridėti mokinimosi, praktikavimo ir darbštumo bei atsidėjimo. Deja, daugeliui jaunimo gyvenimo sąlygos (finansų klausimu) nėra prielankios ir veik nėra tokių, kurie galėtų imti muzikos ir dainavimo pamokas iš profesorių. Tokiu būdu, montrealiečiai lietuviai gal nelabai greitai susilauks iš savųjų tarpo tokių išlavintų dainininkų, kaip amerikiečiai.

Tačiau, norinčių bandyti yra ir būtų gerai, jei visuomenė duotų jiems tiek paramos, kiek gali. Parapijos chore, kurį veda vargonininkas Žižiūnas, jau susitelkė nemažas būrys gerų vyriškų ir moteriškų balsų. Vargonininkas lavina dabar ir gražų būrelį (apie 20) jaunų mergaičių, iš kurių ateityje montrealiečiai galės susilaukti vieną kitą gerą solistę, jei tik tėvai duos progą jomi lavintis ir mokytis. Būtų gerai ir berniukams suorganizuoti chorą. Tik tėvai privalėtų atsiminti, kad vargonininkas čia įdeda daug savo darbo, *negaudamas jokio atlyginimo!*

Lietuvių pašelpinių draugijų susivienijimo klausimas dar vis voliojamas, nors taip vadinamas bendras frontas, kurį mūsų kairieji norėjo Montreale išauginti, džiova mirė. Pašelpinių draugijų suvienijimo klausimą voliojo kairieji, nes nori visus lietuvius suorganizuoti į Lietuvos Sūnų draugiją, o paskui ją parduoti taip vadinamam Tarptautiniam Darbininkų Susivienijimui. Tačiau, vietos lietuviai pradeda keistokai žiūrėti į "Lietuvos" sūnus. Štai miršta narys ir ne pomirtinę gauna, bet einama ir kolektuojama iš lietuvių pinigų jį palaidoti! Tiesa, sakoma, jis neišbuvęs draugijoje pilno laiko. Kitas, pavyzdžiui, negauna pašelpos —sako, vėl neišbuvęs pilno laiko, ar suspenduotas.

Čia lietuvius stebina tas, kad tų "suspenduotų" ar "nepilnų narių" *niekados* nėra tarp komunistiniai nusistačiusių narių, bet vis ar tarp "sklokininkų", ar katalikų ar komunistams nepritariančių narių. Pašelpos klausimu juk privalėtų visi nariai būti lygūs.

Pašelpinė draugija, paprastai, pasiima dirbti ir kai kuriuos kultūrinius darbus, kurie nariams naudingi. Pavyzdžiui, vardas "Lietuvos Sūnai" privalėtų reikšti ką nors lietuviško, kilusio iš Lietuvos, iš Lietuvos liaudies. Bet kairieji, kurie dabartiniu laiku, kol kas, draugijos vairą suka, *nė pirštų nepakrutina Lietuvos reikalu!*

Pavyzdžiui, broliams vilniečiams Lietuvos Sūnų draugija nėra aukavusi nė cento, nors gana duosniai aukavo Ispanijos tarpusavio karui! Jei "Lietuvos Sūnai" jau nebenori savo brolių Lietuvoje ir Vilniaus krašte žinoti, tai privalėtų nors savo nariais čia, Montreale, rūpintis. Pavyzdžiui, galėtų įkurti narių vaikams lietuvių kalbos mokyklėlę, chorelį, galėtų paruošti Kalėdinę eglaitę su programa ir dovanėlėmis. Suaugusiems nariams galėtų paruošti eilę paskaitų iš sveikatos, sanitarinio gyvenimo ir panašių sričių. Galėtų suorganizuoti dramos ratelį, jaunimui sporto sekciją, chorą. Juk giriamasi, kad draugija turi 600 narių Montreale. Tai didelis skaičius ir jei tikrai jų naudai valdyba panorėtų dirbti, kiek daug kultūrinio ir reikalingo darbo būtų padaryta! Dabar valdyba viską suka Ispanijos, ar visomis komunistinėmis dūdomis (reiškia, vienos partijos dūdomis) Toronte trimituojančio "sapnininko" naudai. Nariai privalėtų savęs rimtai paklausti: *kodėl nariams ir lietuviams nieko, o svetimiems viskas?*

Svečias.

MONTREALO KRONIKA

—Sausio 6 dieną įvyko VVS skyriaus valdybos posėdis, kuriame suvesta apyskaita Kalėdų Eglaitės ir pasiruošta Vas. 16-tos minėjimui. Apkalbėta ir tautinės spaudos rėmimo klausimas.

—Sausio 1 d. Vytauto klube buvo Kalėdų Eglaitė vaikams. Rengėjai neparuošė jokios programos ir, girdėtis, vaikams pristigta dovanėlių.

—Sausio 5 d. mokytojos Bandžiūtės namuose įvyko mokytojų draugiškas vakarėlis. Dalyvavo dešimts mokytojų.

—Žinaitis ruošiasi pirktis nuosavą namą.

—Naktį prieš Tris Karalius Montrealo gatvėmis buvo tiek slidu, kad taksės visai kokį laiką nevažinėjo, o gatvekariai tik su didelėmis kliūtimis važiavo. Daugelis lietuvių pavėluotai grįžo iš darbų į namus.

—Sausio 28 d. įvyks moterų šv. Elžbietos ir merginų Nek. Pr. dr-jų metinis balius. Visi lietuviai prašomi atsilankyti.

—VVS skyriaus ruošiamas Vas. 16-tos minėjimas įvyks vasario 19-tą.

—Klebonas Bobinas žada duoti eilę pamokslų iš apologetikos, nes lietuviai pradėjo gausiau pamokslus lankyti. Tais pamokslais, klebonas sako, bus paaiškinama skirtumas katalikų mokslo ir kitų tikybų, kaip protestantų ir kt.

—Metinis Vilniui Vaduoti Sąjungos skyriaus susirinkimas įvyks sausio 22-rą d. Visi nariai prašomi dalyvauti, nes bus renkama valdyba ir išrišta kiti skyriui svarbūs klausimai.

Reporteris.

AŠ ILGIUOSI TĖVYNĖS

M. IVAŠKEVIČIENĖ

O, kaip yra brangi
Gimtoji šalis!
Mūsų, užsieniečių,
Ten traukia širdis.

Kasdieną mes trokštam
Ją atlankyti,
Gimtąjį kraštą
Vėl pamatyti.

Ten žydi lelijos
Ir rūta žalioji,
Ten mūsų sesutės
Taip linksmai dainuoja.

Ten mūsų broleliai
Žirgais jodinėja,
Mūs brangią Tėvynę
Gina ir sergėja.

Gyvuokit, brolužiai,
Ilgiausius metus!
O mes jums padėsim,
Kiek tik galėsim.

(Šias eilutes p-lė Irena Ivaškevičiūtė deklemavo keliuose Montrealo lietuvių tautiniuose parengimuose).

ŠIS GRAŽUS BŪRYS DAININININKŲ PIRMU KARTU DAINUOS BROOKLYNE, RADIO VALANDOS KONCERTE

Baltos Lelijos choras — pirmą kartą Brooklyno istorijoje, New Jersey Lietuvių Radijo Valanda, vedama Vlado Žuko, rengia koncertą ir šokius. Programoje numatyta: Baltos Lelijos vyrų choras, pavienių dainų duetų ir kitų įvairumų. Šokiams gros N. J. radijo orkestras. Šis parengimas, į kurį jūs visi esate kviečiami atsilankyti, bus Grand Paradise salėje, 318 Grand St., Brooklyne, sekmadieny, sausio 15 d., pradžia 5:30 val. po pietų. Įžanga 50¢.

LAIŠKAS IŠ TORONTO

Mano paskutinis iš Toronto laiškas čia visas kūmutes (ir ne kūmutes) sukėlė: "kas, kur kaip?" Visi nori žinoti, kas čia tokį laišką parašė. Net vyriškomis kelnėmis Agnieška susirūpino. Na, tiek to. Šioje "cross-word puzzles" gadynėje, visi spėlioja—net torontiečiai: vieni, kada susilauks lietuvį kunigą, kiti, kada susilauks lietuvį konsulą, treti, kada Yla taps Toronto miesto viršininku.

Naujų Metų dieną čia visus išjudino brolių amerikiečių Pirmyn choro atsilankymas. Sako, ne tik dainos patikę, bet ir dainavimo technika: dainininkai nesigrabaliojo scenoje gaidų, kaip daugelis lietuvių choristų dar daro. Amerikiečiai traukė, kaip gaidžiai—iš atminties. Garbė vietos socialdemokratams, kad turėjo drąsos chorą iš taip toli pakviesti ir jį tinkamai priimti. Šitokis darbas pravarė ne vienam "sapnininko" apsvaigintam lietuviui akis. Sako, jei nereikėtų stumti "pasaulinės revoliucijos" sapną, tai kiek tokių gražių kultūrinių ir sielai atmintinų parengimų būtų galima suruošti! O dabar, sako, tik paspėk su kolektomis, nes Llai reikia sapnuoti neįvykdomus dalykus. Pavyzdžiui, skelbiama, kad pernai sapnininkas pratrynė $1.600 skylę. Broliui lietuviui reikia lįsti į delmoną ir lopyti, nes taip auksaburniai sako.

Turėjome ir miesto valdybos rinkimus. Miesto viršininku išrinktas tas pats—majoras Day, kuris pasirodė energingas ir gabus vyras. Jis gavo 93,060 balsų. Jo oponentas, liberalas Duncan, gavo 53,364. Į rinkimus įsimaišė ir komunistai su savo Timbuku. Tas laikraščiams davė progos geriau pasibarti ir nuogąstauti tariamu "pavojum" iš komunistų. Tokiu būdu, šiais rinkimais balsavo apie 20,000 piliečių daugiau, negu pereitais. Draugas Timbukas (Tim Buck, kanadiečių komunistų vadas) pralaimėjo keturiais tūkstančiais balsų. Jis gavo 45,114 balsų—penkiais šimtais daugiau, negu pereitais rinkimais. Tokiu būdu komunistai nekaip Toronte platinasi. Draugas Salsbergas, kuris buvo aldermanu, dabar tą vietą pralaimėjo, bet draugas Smith tapo vėl išrinktas. Komunistai išstatė šešis kandidatus ir tik vienas (Smith) laimėjo. Laikraščiai džiaugiasi šios nedemokratinės partijos pralaimėjimais ir ragina piliečius visados gausiu skaičiumi balsuoti. Tačiau, nurodoma, kad nauja valdyba privalėtų atkreipti dėmesio kai kuriems dalykams. Pavyzdžiui, Toronte šventadieniais veik viskas uždaryta ir žmogui nėra kur pasilinksminti. Arba, elektros kompanija turi keletą būdų perdaug iš pirkėjų imti. Nurodoma, kad kai kurios turtingos korporacijos nesumoka atatinkamų mokesčių. Majoras Day, tačiau, yra nemaža gero padaręs ir tikimasi, padarys ir ateityje.

Lietuviai privalėtų čia sukurti piliečių klubą ir veikti vietos politikoje su konservatų, ar liberalų partija.

Žvimbukas.

GYVENKIE, JUOKIS IR MYLĖK

M. STRUŽAS

Nors širdį veria lyg kardu,
Esi apleistas tu visų,
Į ateitį drąsiai žiūrėk—
Gyvenkie, juokis ir mylėk.

Yr' laimė tau ne turtuose,
Nėra dora tau frakuose,
Iš tiesaus kelio neišbėgk,
Gyvenkie, juokis ir mylėk.

Ne šiandien, broli, tai rytoj
Sužibs tiesos žvaigždutė toj'
Nors skriaudžiamas esi,
Gyvenkie, juokis ir mylėk.

(Šioms eilutėms Montrealo lietuvių parapijos vargonininkas, K. Žižiūnas, yra sukomponavęs gyvą ir įspūdingą meliodiją, pritaikintą dviems balsams-duetui. Norintieji gali gauti VIENYBĖS knygyne. Kaina 10 centų).

Kiekvienas VIENYBĖS skaitytojas turi prisiminti savo pareigą ir savo prenumeratos mokesčiu paremti dienraščio leidimą

METINIS KONCERTAS

MONTREAL.—Šv. Kazimiero ir šv. Jono E. Lietuvių Rymo Katalikų Pašelpinės Draugijos jaunimo skyrius, sausio mėn. 8 dieną surengė didelį ir gražų koncertą. Koncertas įvyko Vytauto svetainėje, kur susirinko pilna, pilnutėlė salė, įvairios Montrealo visuomenės.

Koncertas prasidėjo 5 val. 15 min. vakare, nors buvo skelbta lygiai 5 val., bet kol lošėjai persirengė, tai keliolika minučių ilgiau užsitraukė. Koncerto vedėjas buvo Juozas Gyvis, o režisavo panelė Marija Arlauskaitė. Po vedėjo žodžio išėjo "Nežinomas", bet tur būt dauguma gana gerai jį pažino ir pagrojo "klarneta solo". Sekantis numeris buvo vieno veiksmo komedija "Nutrūko" kurią gana gražiai ir suvaidino: Domininkas Norkeliūnas, Marijona Šilkauskienė, Kazys Jasiūnas, Kastantas Varaška, Natas Vaišnoras, Juozas Patapas, Anelė Pakuliūtė ir Antanas Navickas. Dar nenustojus gardžiai juoktis po linksmos komedijos, pasirodė vėl tas pats "Nežinomas" su savo pagarsėjusia "klarneta". Bet visų geriausiai palinksmino publiką padainuodama gražių dainelių, tai keturių metų mergaitė Rūta Kilimonytė. Po to išėjo senas singelis, nebeturėdamas nei duonos kasnelio padejavo apie savo linksmą jaunatvę ir vargingą senatvę ir savo meilužę (Matas Vaišnoras ir Marija Lieponytė). Po šio monologo buvo 10 minučių pertrauka iki priruošė naujam veikalui "Nesusipratimai", kurį sulošė Antanas Navickas, Marija Lieponytė, Domininkas Norkeliūnas, Albertas Norkeliūnas, Kazys Jasiūnas, Emilija Ambrosevičienė, Juozas Patapas, Jonas Latvėnas, Kastantas Varaška, Aleksandras Bagdonas ir Matas Vaišnora. Veikalas pasisekė neblogiausiai ir lošėjai beveik nepadarė klaidų. Po veikalo pašoko Baletą visiems Montrealo lietuviams gerai žinoma Lily Nadeau. Koncertas pasibaigė lošėjams ir publikai sugiedant Lietuvos Himną.

Ad. M-nas.

MIRĖ MUZIKAS JONAS STEPONAVIČIUS

BRIDGEPORT, Conn.—Pereitais metais gruodžio mėn. 3 dieną, mirė Šv. Jurgio parapijos choro vadas Jonas Steponavičius. Velionis paliko mylimą žmoną Uršulę, sūnus Joną ir Praną; brolius Motiejų ir Juozapą ir kitus gimines.

A. A. Jonas Steponavičius buvo visų Amerikos lietuvių muzikų mylimas. Paskutiniu laiku jis tarnavo Bridgerporto lietuvių Šv. Jurgio parapijoj. Savo darbe jis buvo tikras Kristaus tarnas ir visiems lygiai patarnaudavo.

Jonas pilna žodžio prasme buvo artistas. Jis buvo artistas, kuris scenoje pergyvendavo rolę, kurią vaidino. Visas Amerikos lietuvių meno pasaulis jį gerai žinojo ir gėdi netekę tokios žymios pajėgos, kokia jie turėjo Jono Steponavičiaus asmenyje.

Velionies Jono Steponavičiaus laidotuvėse dalyvavo daug apylinkės ir tolimesnių kolonijų muzikų-vargonininkų, kurie buvo atvykę palydėti savo kolegą paskutinėn kelionėn.

Liūdime netekę savo muzikos vado, kurį visi nuoširdžiai mylėjome ir gerbėme.

Lai būna, tau Jone, lengva svetimos šalies žemė... *V.*

RADIJO

SO. BOSTON, Mass. — Šeštadienį, sausio 14 dieną radijo programas per stotį WORL, 8:00 val. ryte bus:

1 — Dainininkė Ona Turauskienė iš Cambridge.
2 — V. Minkienė pasakys pasaką.
3 — Žinios iš Amerikos ir Lietuvos.

Sekmadienį, sausio 15 dieną radijo programas per stotį WORL, nuo 9:30 iki 10:30 val. ryte bus sekantis:

1 — Bagdono orkestras iš Easthampton, Mass.
2 — Dainininkės Zozė Vaitkiūtė ir Agnes Byanskiūtė iš Broktono.

Po programui prašome parašyti laiškelį ar atvirutę į stotį WORL, Lithuanian Program, Boston, Mass. pranešdami savo įspūdžius.

Radijo žinios

Šiuomi pranešu dvi žinias apie mūsų radijo programas. Viena žinia yra, kad pradedant ateinančiu sekmadieniu, programos bus vieną valandą ilgumo. Programos prasidės tuo pačiu laiku, 9:30 val. ryte ir tęsis iki 10:30 val.

Antra žinia yra, kad Lietuvių Radijo Korporacija rengia savo penkių metų sukaktuvių koncertą, balandžio 23 dieną, Lietuvių E St. Svetainėj, South Boston. Šiuomi nuoširdžiai prašome visų organizacijų nerengti parengimo tą dieną ir tuomi pagelbėti paremiant mūsų pirmą radijo koncertą.

Lietuvių Radijo Korporacija visuomet bando nuoširdžiai visom organizacijom patarnauti ir klausytojus linksminti, tad Lietuvių Radijo Korporacija dabar prašo jūsų, kad paremtumėt nerengdami jokio parengimo tą dieną, tai yra balandžio 23 dieną.

Steponas Minkus,
garsintojas

IŠRINKTA CHORO VALDYBA

GARDNER, Mass.—Gruodžio mėn. 29 d., 1938 metais įvyko Aušros choro narių susirinkimas, kuriame buvo išrinkta nauja choro valdyba. Pirmininku išrinktas Petras Aukštikalnis, sekretore Kazimiera Brazauskaitė, iždininku Povilas Tarasevičius, finansų sekr. Kotrina Šerkšniūtė, padėjėja Ona Bartkus.

Sausio 21 d. choras rengia didžiulį šokių vakarą, kuris įvyks Millers Opera House, Pine St., Gardner, Mass. Aušros choras pereitais metais pasižymėjo savo veiklumu ir daugeliu pasirodymų viešuose parengimuose ir kitur. Šiais metais choras pasirįžęs dar daugi[illegible] pažengti lietuviškos dainos srityje ir padirbėti tėvynės gerovei ir garbei.

Juozas Doveikis nupirk[illegible] mažą sklypą ir gyvenam[illegible] dviejų aukštų. Mano [illegible] ti lietuvių katalikų k[illegible] džiuginantis reiškinys, [illegible] niai pageidaujama m[illegible] jau realiai bus įgyven[illegible]

V.[illegible]

VIENYBĖ

VIENYBĖS DIENRAŠČIO METINIAM KONCERTUI ARTĖJANT

Tradiciniai parengimai vystosi iš paprastų, eilinių parengimų. Kiekvienas individas, apčiuopiama ar neapčiuopiama individualybė turi savo įprotį, ar įpročius, aiškiau pasakius tradicijas. Tradicija tradicijai yra nelygu, kaip individas nėra lygus individui.

VIENYBĖS dienraštis turi savo eilinius parengimus, didžias pramogas, turi ir tradicinius parengimus, koncertus, piknikus. Iš tradicinių pramogų, bene bus viena iš svarbiausių, tai metiniai koncertai. Metiniai koncertai kartu sujungiama su Lietuvos Nepriklausomybės paskelbimo šventė, Vasario 16-tąja. Susidaro dvigubos reikšmės parengimas, pramoga.

Šiais metais metinis VIENYBĖS dienraščio koncertas galima pavadinti jubiliejiniu koncertu. Jubiliejiniu todėl, kad Naujų Metų dieną suėjo lygiai dveji metai, kaip VIENYBĖ kasdien laužia ledus skirdamasi sau kelią į plačius Amerikos lietuvių lietuvybės dirvonus. Lai šis dviejų metų VIENYBĖS dienraščio jubiliejinis koncertas atverčia dar vieną svarbų ir svarų lapą savo 52-jų metų gyvenimo ir darbo istorijoje.

Tas reikia didingai ir kilniai atžymėti, prirengti. Kad surengti ką nors didingo, gražaus, reikalinga laiko, ir spėkų. Laiko darbui sudaryti, spėkų tam darbui atlikti. Padaryti, surengti ką vertingesnio nėra mažos vertės darbas. Jis reikalauja pasišventimo, aukos. Darbas juk reikalauja jėgų, aukų.

Šio artėjančio milžiniško metinio koncerto rengėjai savo darbu aukojasi. Aukojasi laiku, prakaitu, jėga. Realus žmogus nedirba vien tik sau. VIENYBĖ nedirba savo naudai. Ji dirba lietuvybei, lietuvių tautos gerovei, garbei ir naudai. VIENYBĖ pasišventusiai eina dienos vaga nešdama lietuvybės žiburį į artimą ir tolimą Amerikos kontinento lietuvio pastogę.

Šis metinis VIENYBĖS koncertas pasieks visus lietuvius. Vasario 12-tą lietuvybės meilė mus dar labiau suves į bendrą vienybininkų ir visų lietuvių suėjimą. Matysime ir girdėsime mūsų senas ir jaunas pajėgas. Išvysime 52-jų metų darbo vaisių, regėsime darbo jaunąsias atžalas. Pažinsime artimiau patys save ir kitus. Atžymėsime nepriklausomo mūsų tautos gyvenimo 21-nų metų sukaktuves, pakilsime ūpu ir dvasia, pamilsime dar giliau lietuvišką dainą ir žodį. Vasario 12-ji triumfuos artimo meile, lietuvybės dvasia, skambia lietuviška daina ir jos gražia meliodija, draugišku suėjimu ir malonia pažintimi.

Jeigu mūsų šeimos tarpe iki šiol buvo ar įvyko nesusipratimų, neaiškumų, vasario 12-tą mes išsilyginsime ir subursime rankas taikos šventėje. Čia sutiksime lietuvį profesionalą, biznierių, darbo draugą ir artimą pažįstamą. Sutiksi ir tolesnės kolonijos lietuvį, vienybininką. Pasidžiaugsi gražia ir didinga programa, pasidalinsi savo įspūdžiais, mintimis, pareikši savo nuovoką.

Vasario 12-ji — VIENYBĖS dienraščio ir vienybininkų triumfo šventė, Lietuvos Nepriklausomybės šventė, vieningo darbo vaisių parodymas, diena—petys į petį žengti darnų ir stiprų žingsnį į tiesų lietuvybės kelią ir įgiedrų tautos rytojų!

Šiandien, sausio 13 d., 7:30 val. vak. Susivienijimo salėje, 197 Grand St., įvyksta krutamųjų paveikslų vakaras.

Bus rodoma naujausia ir įdomi filma iš Lietuvos. Pamatykite visi!

Įžanga tik 35¢. Vaikams 15¢.

GRIEŽ SMUIKU VIENYBĖS KONCERTE

Smuikininkė MARGARITA DIGRIŪTĖ

Kas dainuos?... Kas išpildys programą?... Iš kur atvažiuoja?... Skamba balsai prieš kiekvieną rengiamą koncertą—vakarą. Vieni už kitus stengiasi iškasti talentus iš kitų kolonijų, iš kitų miestų. Bet retas kas pagalvoja, kad dažnai geresnių talentų galima rasti toje pačioje kolonijoje, kurioje pramogos yra rengiamos.

Šiais metais VIENYBĖ rengdama savo tradicinį koncertą ir Lietuvos Nepriklausomybės 21 metų paminėjimą, kuris įvyks vasario mėn. 12 dieną, Labor Lyceum salėje, ieško talentų savųjų tarpe.

Vienas iš lietuviams mažai žinomų talentų yra smuikininkė Margareta Digriūtė. Iki šiol lietuvių tarpe mažai pasirodžiusi, ji spėjo iškilti svetimtaučių tarpe. Ji grojo smuiku Mrs. Vincent Astor namuose, kaip artistė viešnia. Ji grojo New York universiteto rektoriaus ir kituose aristokratų namuose.

Atsilankę į VIENYBĖS koncertą ir Lietuvos Nepriklausomybės 21 metų sukakties paminėjimą, jūs turėsite progos pamatyti lietuvių naujuosius talentus, kurių iki šiol jūs neturėjote progos pamatyti.

LANKĖSI VIENYBĖS ĮSTAIGOJE

Sausio 10 d. VIENYBĖS įstaigoje lankėsi Pijus W. Šalinskas, velionies sūnaus Barry tėvas. Pasidalino kai kuriais įspūdžiais ir pranešė, kad laidojimo įstaigos nelikviduosiąs, bet dar labiau plės ir tobulins, stengdamasis ko geriausiai visiems patarnauti.

Kathryn Carver, Menjou ex-žmona rengiasi divorsui

Kathryn Carver Hill Menjou Hall, kuri dar būdama filmose buvo vadinama "Amerikos gražuole", planuoja trečią kartą persiskirti.

Ira L. Hill, New Yorko aristokratų fotografas buvo jos pirmasis vyras, garsus filmų artistas Adolfe Menjou—antrasis ir trečiasis, nuo kurio ji rengiasi gauti persiskyrymą, yra turtingas brokeris—Hall.

Iki šiol ji dar nepasirinko kur važiuosianti gauti persiskyrimą: Florida, ar Reno, kurios yra iki šiol populiariausios vietos perskyroms.

SUSIRGO POŽEMINIAME TRAUKINYJE

Laura Andersen, laukdama požeminio traukinio apsirgo ir buvo nuvežta į Bellevue ligoninę. Ligoninėje išaiškinta, kad jos ligos priežastimi yra nuodingieji marijuana cigaretai. Paskutiniu laiku marijuanai cigaretai yra labai paplitę jaunimo tarpe, ypatingai moksleivijoje.

DeVALERA SVEIKINA PASAULINĘ PARODĄ

Airijos ministeris pirmininkas DeValera sekmadienio popietę pasiuntė per radijo pasveikinimo kalbą, kuri buvo taikoma Pasaulinės Parodos rengimo komitetui. Šis radijo sveikinimas yra vienas iš tų, kurie bus paskutiniais 17 savaičių ir tų tautų, kurios dalyvauja parodoje.

5 JAUNUOLIAI SULAIKYTI VOGIME LAIŠKŲ

Penki jaunuoliai nuo 15 iki 17 metų amžiaus sulaikyti valstybės gynėjo už vogimą laiškų iš laiškų dėžučių prie namų. Iš laiškų dėžučių jie išimdavo atsiųstus čekius ir su pagelba padirbtų parašų juos išmainydavo.

Suimtieji jaunuoliai yra: Edward Szpulese, 17, George Stankevich, 17, Joe Kolluck, 16, Victor Karlowsky, 16, ir Antanas Visboro, 15 metų. Visi suimtieji yra iš Brooklyno.

Visi suimtieji, spėjama, bus pasiųsti į nepilnamečių pataisos namus, kuriuose jiems teks išbūti iki 21 metų amžiaus.

TAUTININKO KLUBO SUSIRINKIMAS

Šiuomi pranešu T. Klubo nariams ir kandidatams, kad sekantis pirmas šių metų susirinkimas įvyks ateinančio penktadienio vakarą, T. Klubo buveinėj, 35 Stagg St., Brooklyne.

Visi nariai prašomi nevėluoti, nes bus daug svarbių reikalų aptarti ir įpareigoti naują T. Klubo valdybą.

Jonas Narvydas,
(už raštininką)

Clement Voketaitis
ADVOKATAS
50 COURT STREET,
Brooklyn, N. Y.
Tel.: Triangle 5-3622
168 GRAND STREET,
Tel.: Evergreen 8-7179

Dr. H. MENDLOWITZ
Perkėlė savo Williamsburgo ofisą į
522 BEDFORD AVE
netoli Taylor St.
BROOKLYN, N. Y.
Tel. EVergreen 7-1312
PRIĖMIMO VALANDOS:
nuo 1 val. iki 3 val. p. p.
ir nuo 7 v. vak. iki 8 vak.
FLATBUSH OFISAS:
2220 Avenue J

LIETUVIŠKA
RESTAURACIJA
BAR & GRILL
Gaminam amerikoniško ir lietuviško stiliaus valgius. Nuolatos laikome lietuviškų kopūstų su kumpiu ar dešromis. Galima gauti Amerikos importuotos degtinės, vyno ir gero alaus.
Joseph Zeidat,
savininkas
411 GRAND STREET
Brooklyn, N. Y.

VINCAS J. DAUNORA
APTIEKORIUS
SVEIKATA — LAIMĖ
TIKRA LIETUVIŠKA
APTIEKA
LIETUVIS PAS LIETUVĮ
229 BEDFORD AVE.
KAMPAS NORTH 4TOS GATVĖS
BROOKLYN, NEW YORK

Angliai! Angliai!
Pirkite Anglius Dabar!
LISAUSKO ANGLIŲ CO.
335 Union Avenue,
Nes kainos nuo spalių 1 d. pabrangs.
Telefonuokite tuojau
EVergreen 7-7550
Brooklyn, N. Y.

SALDAINIŲ KRAUTUVĖ
Didelis pasirinkimas geriausių saldainių dėžėse iš Amerikos. Taip pat galite gauti saldainių ir iš LIETUVOS
Namie gaminti ledai (Ice Cream)
Geriausi užkandžiai
ALUS IŠ KRANO IR BONKUTEMIS
JUOZAS GINKUS
495 Grand Street, Brooklyn, N. Y.
EVERGREEN 4 7142

Tel. Market 3-5357
Michael Akialis, Jr.
Laidotuvių Direktorius
195 Adams St., Newark, N.J.

HAVEMEYER 8-0259
RALPH KRUCH
FOTOGRAFAS
65-23 GRAND AVENUE
MASPETH, N. Y.

MANHATTAN LIQUOR STORE
264 Grand St., Brooklyn, N. Y.
(Kampas Roebling St.)
Tel.: EVergreen 7-1645 License No. L. 886
Tikrai žinokit, Kad Perkant Sau Vynus ir Likerius Reikia Pirkti Patinkamoj Krautuvėj
MANHATTAN LIQUOR STORE
Didžiausia ir žemiausiomis kainomis krautuvė Williamsburgh'e
Didžiausias Pasirinkimas
Visokių Rūšių Gėrimų

BROOKLYN LABOR LYCEUM
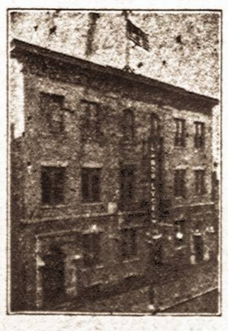
SALĖ IR PARKAS
Vedėjas J. H. HOFMANN,
947-959 Willoughby ave
BROOKLYN, N. Y.
Didelės ir mažos salės baliams, koncertams, vestuvėms ir susirinkimams. Parkas piknikams ir žaidimams.
Didelė moderniška scena—Moderniški įrengimai — Gražūs kambariai
Telefonas STagg 2-3842

LAIDOTUVIŲ DIREKTORIAI

JUOZAS GARŠVA
231 Bedford Ave., Brooklyn, N. Y.
KOPLYČIOS LAIDOTUVĖMS
Tel. EVergreen 8-9770

MATTHEW P. BALLAS
(BIELIAUSKAS)
660 Grand St., Brooklyn, N. Y.
NOTARY PUBLIC Tel STagg 2-5043

STEPHEN AROMISKIS
(ARMAKAUSKAS)
423 Metropolitan Ave., Brooklyn, N. Y.
Tel. EVergreen 7-4335 *Koplyčia Laidotuvėms*

ESTATE of A. J. VALANTIEJUS
T. FRED LEFEVRE, Manager
54-41 72nd STREET, MASPETH, L. I., N. Y.
Telephone NEwton 9-4464 & MIchigan 2-1717

ESTATE OF BARRY P. SHALINS
(ŠALINSKAS)
84-02 Jamaica Ave., Brooklyn, N. Y.
Tel. VIrginia 7-4499 *Koplyčia Laidotuvėms*

A. RADŽEVIČIUS IR SŪNUS
Tel.: Stagg 2-4409
402 Metropolitan Ave., Brooklyn, N. Y.

Phone STagg 2-0783 Night HAvemeyer 8-1158
JOSEPH LE VANDA
NOTARY PUBLIC
337 UNION AVENUE, BROOKLYN, N. Y.

Visi šie laidotuvių direktoriai išnuomuoja automobilius įvairiems reikalams

TARZANAS DRĄSUOLIS

Edgar Rice Burroughs, vertė Pijus Bukšnaitis

71. Tarzano laimė, kad nei vienas juodukas nepamatė jį nuprezidęs ant tiltelio. Tas įvyko sišaukimo to, kad buvo jau beveik vinei" reikalasu ir kad visi juodukai džią pasitraukė žemai pasilenkę, ir tą koalicinę savo pagoniškas malkoalicijai, jie būtų pamatę Tartikslu?" Į tarkrai būtų subadę jį sakai nieko pavais, kaip tikrą priekė, pasitenkin.

Bet Tarzano likimas vis dar buvo pavojuje. Aštrus skausmas petyje priminė, kad jis susižeidė, kuomet puolė nuo stabo. Jis pajudino ranką, bet ji nejudėjo! O dabar kaip tik reikėjo jam dviejų stiprių rankų šiam darbui! Juk su viena ranka sunku išgelbėti ne tik abudu belaisviu, bet ir patį save,

Tarzanas atsikėlė, bet jo ranka kabojo nevaldoma. O saulės užtemimas jau baigėsi ir šviesa pradėjo didėti. Jei reikia gelbėtis, tad reikia tas daryti dabar, nes netrukus gali būt pervėlu. Tarzanas skubiai pradėjo lipti stabo veidu aukštyn. O lipimas buvo painus, nes sužeista ranka kliudė,

Lipant aukštyn reikėjo naudotis visais vikrumais, kokius Tarzanas išmoko nuo bezdžionių, visą laiką gyvendamas džiunglėse. Lipimo pasisekimas buvo abejotinas, nes kiekviename akimirksny bet kuris laukinis galėjo pakelti galvą ir, pamatęs lipantį Tarzaną, perverti jį durtuvu. Ar pasiseks?

Kas bus toliau — žiūrėkite kitame VIENYBĖS numeryje