Dienraščio Vienybės 2-jų metų sukakties atžymėjimui paskelbtas dienraščio platinimo vajus, paremtas didelėmis dovanoms skaitytojams.

VIENYBĖ

LITHUANIAN DAILY

Kiekvienas geros valios lietuvis privalo dirbti tautinius darbus. Svarbiau- ietuvybės palaikymui ...as—platinimas tautinės spaudos.

LIII. METAI. 14 (603) N. Telephone: EVergreen 7-7840 BROOKLYN, NEW YORK, TREČIADIENIS, 1939 M. SAUSIO-JANUARY 18 D. KAINA 3 CENTAI

ŠIANDIEN

Mūsų vajus
XX amžiaus Richelieu
Perdaug "aš"

JUOZAS GRAJAUSKAS

Prieš dvi savaites pradėjome VIENYBĖS vajų. Darbas nėra lengvas, jei patys skaitytojai nekoperuos su mumis. Žinodami sunkias mūsų skaitytojų gyvenimo sąlygas, nes daugumą skaitytojų sudaro sunkiosios industrijos darbininkai, mes paskelbėme šį vajų, kurio metu laikraštis pigia kaina galima užsisakyti ar atnaujinti prenumeratą.

Mes skelbiame šį vajų ne vien dėl to, kad gavus gausų būrį naujų skaitytojų, bet ir dėl to, kad duoti progos užsimokėti už prenumeratą tiems skaitytojams, kurie šiuo metu tik laikinai dirba. Keikvienas gerai žino ,kad Amerikos lietuvių spaudai kiekvienas skaitytojas yra brangus ir laikraštis nenori jų prarasti. Todėl paskelbus VIENYBĖS vajų, kiekvieno skaitytojo pareiga atsilyginti už laikraštį ir jį pratęsti šiems metams.

Gyvenimo kova sunki, o šių dienų gyvenimo sąlygos daug ko reikalauja. Tad sukaupkime bendras jėgas ir dirbkime tautinį darbą, kuris kartu dirbant bus našus.

---

69 metų, su lietsargiu rankoje, Anglijos ministras pirmininkas Chamberlainas, praėjusiais ir šiais metais padarė tai, ko nei vienas ministras pirmininkas niekuomet nebuvo daręs.

Praėjusią savaitę Chamberlainas padarė žingsnį peržengdamas ketvirtą politinį laiptą. Šio žingsnio visas pasaulis laukė paskutinius du mėnesius. Pirmus du laiptus jis kopė Vokietijoje, trečią Paryžiuje ir šį paskutinį — Romoje.

Chamberlainas, nuo savo pirmos kelionės Vokietijon, pasirinko viduramžių politiko kardinolo Richelieu metodą. Jis ,kaip ir Richelieu stengėsi žaisti su visomis valstybėmis, kad tik išlošus daugiau laiko, kuris Anglijai reikalingas priruošimui savosios kariuomenės. Kalbama, kad Hitleris pataręs Mussoliniui dar bent vienus metus laikytis taikiai. Per tuos vienus metus Anglija išleis apie du ir pusę bilijono dolerių ir bus pilnai pasiruošus karui. Tada savaime aišku Italija pamatys, kad ne ji palaiko taiką Europoje, bet Anglija.

Daug kartų buvo kalbėta, buvo rašyta kaip pakelti ir pagyvinti mūsų kultūrinį veikimą — judėjimą. Vienintelis būdas pagyvinti mūsų kultūrinį veikimą yra inteligentų palaikymas glaudesnių ryšių su mūsų darbo žmonėmis. Šiandien daugelis iš mūsų skundžiamės, kad anksčiau kultūrinis veikimas buvo daug gyvesnis, kad anksčiau daug buvo veikiama. Bet ar nors vienas iš tų, kurie šiandien skundžiasi, mūsų veikimo apmirimu pagalvojame, kad anksčiau kiekvienas inteligentas ,kiekvienas profesionalas nesidrovėjo palaikyti nuoširdžius santykius su fizinį darbą dirbančiu žmogumi.

Šiandien, neapsiriksiu pasakęs, kad veik kiekvienas mūsų buvęs ar esamas veikėjas be savo "vertės" parodymo, daugiau nieko nenori daryti. Per paskutinius dvidešimts ar dvidešimts penkis metus bendradarbiavimas tarp mūsų inteligentų su darbo žmonėmis ne tik kad nepadarė jokio progreso, bet dar regresavo.

Norint pagyvinti mūsų kultūrinį veikimą reikia pirmiausiai pašalinti šias vidujines kliūtis, kurios paraližiuoja mūsų veikimą. Sudarykime palankias sąlygas mums kultūrėti .Per daug didelis mūsų "aš" stabdo ir slopina mūsų kultūrinį augimą, ardo tarpusavį vieningumą.

Užmirškime savo "vertę", savo "aš" ir stokime į eilę su darbininkais. Juk inteligentui lengviau suprasti darbininką, nei darbininkui inteligentą.

TERORISTAI SPROGDINA ANGLIJOS MIESTŲ ELEKTROS STOTIS

Manoma, kad tai Airijos politikierių darbas; policija ir žvalgai ieško kaltininkų

Aplankys J.A.V. — Dr. Oswald Aranha, Brazilijos Reikalų Ministras vasario mėnesį aplankys Jungtines Amerikos Valstybes tartis glaudesnių santykių reikalais.

LONDON, sausio 17 d. — Vakar anglų policija beveik kiekviename mieste saugojo vandentiekių stotis ir kitas įstaigas nuo teroristų, kurie vakar rytą pradėjo bombarduoti įvairių miestų vandentiekius ir elektros stotis. Sprogimai įvyko šiaurės Airijoje, Londone, Manchesteryje, Grosby, netoli Liverpool ir kituose miestuose. Kai kur teroristų bombos sunaikino vandentiekius, kai kur sugadino elektros teikimo stotis.

Spėliojama, kad bombas sprogdina Airijos teroristai, kurie vėliausiu laiku pradėjo veikti Airijoje ir Anglijoje ir nori priversti anglus atsisakyti šiaurės Airijos ir ją prijungti prie nepriklausomos Airijos.

Policija, Scotland Yardas ir žvalgyba ieško kaltininkų.

Anglai siunčia daugiau karo laivų į Viduržemio jūrą

LONDON, sausio 17 d. — Anglijos karo laivyno vadovybė pasiuntė į Viduržemio jūrą daugiau karo laivų ir ten rengia didelius laivyno manevrus. Karo laivyno vadovybė ta proga pareiškė, kad laivai siunčiama "rutinos būdu" ir sustiprinti anglų pajėgas tose jūrose, jeigu kiltų nesusipratimų tarp Prancūzijos ir Italijos.

ARAS UŽPUOLĖ KARO LĖKTUVĄ

DENVER, Colo. — Colorado kalnuose didelis aras užpuolė skrendantį karo lėktuvą ir pramušė jo sparną. Bet, žinoma, aras užsimušė.

Lietuvos skautai vyčiai ir vadai kviečiami į Skotiją

KAUNAS. — 1939 m. liepos mėn. viduryje Škotijoje prie Monzie pilies ruošiama III-čioji pasaulinė skautų vyčių stovykla. Ta pačia proga Edinburge liepos 26—28 dienomis įvyks 10 tarptautinė skautų vadų konferencija. Šiomis dienomis Lietuvos skautų brolija iš tarptautinio skautų biuro Londone gavo kvietimą, kuriuo Lietuvos skautai vyčiai kviečiami dalyvauti 1939 m. Škotijoje ruošiamoje III-čioje pasaulinėje skautų vyčių stovykloje, o skautų vadai 10-toje tarptautinėje skautų vadų konferencijoje. Drauge su kvietimu skautų brolijai tarptautinis skautų biuras prisiuntė prancūzų ir vokiečių kalbomis parašytų ir gausiai iliustruotų brošiūrų, kuriose paaiškinama visa stovyklos ir konferencijos organizacija.

PIRMASIS LABDAROS KONGRESAS LIETUVOJE

KAUNAS. — Kaune įvyko pirmasis labdaringųjų organizacijų atstovų kongresas. Kongresas aptarė eilę klausimų, liečiančių labdaringų organizacijų veiklą, ir padarė atatinkamų nutarimų. Vyriausybė prašoma atkreipti dėmesį į asmenis, sąmoningai vengiančius darbo ir gyvenančius pašalpomis bei išmaldomis; siūloma tokius asmenis siųsti į priverčiamojo darbo stovyklą. Vyriausybė prašoma paruošti įstatymą, kad galima būtų atimti vaikus iš tų tėvų, kurie morališkai ir medžiagiškai juos skriaudžia. Nutarta labiau rūpintis motinomis gimdyvėmis, remti šeimyninius žemės ūkio darbininkus, kovoti su girtuokliavimu, steigiant alkoholikams gydyklas; siūloma pertvarkyti mažamečių nusikaltėlių auklėjimą; tėvai, kurie atsisako išlaikyti savo šeimas ,turėtų būti taip pat siunčiami į priverčiamojo darbo stovyklą.

Kongresas ir aptarė priemones savo nutarimams vykdyti. Kitas toks kongresas bus sukviestas po 3 metų. Šiemet būsianti įsteigta mokyklą socialinės globos darbuotojams ruošti.

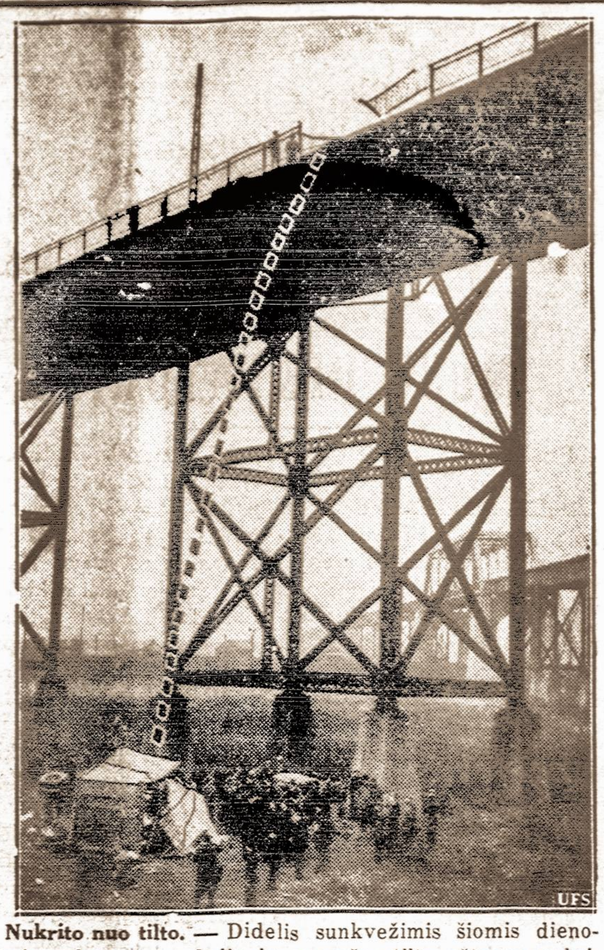

Nukrito nuo tilto. — Didelis sunkvežimis šiomis dienomis nukrypo nuo kelio ir pramušes tilto užtvarą nukrito 100 pėdų. Šoferis ir jo pagelbininkas buvo sunkiai sužeisti. Nelaimė įvyko St. Louis, Mo.

KONGRESAS SVARSTYS NAUJĄ GYVENTOJŲ SVEIKATOS PLANĄ

WASHINGTON, sausio 17 d. — Šią savaitę Jungtinių Amerikos Valstybių Kongresui bus įteikta svarstyti dešimtmečio sveikatos planas, kurio vykdymui numatoma skirti $850,000,000 suma. Naujuoju planu numatoma aprūpinti visus Amerikos gyventojus sveikatos reikalais, ypač tuos, kurie neišgali apmokėti už gydymą.

Dėl šio sveikatos plano tarp politikierių ir medicinos autoritetų kilo nesutikimų, kuriuos manoma dar šią savaitę galutinai išaiškinti ir baigti. Taip pat laukiama ką apie planą pasakys Prezidentas Rooseveltas. Kongresmenai nurodo, kad Europoje įvedant socialės apsaugos reformas, pirmiau buvo pasirūpinta gyventojų sveikatos reikalais, o Amerikoje daroma visai priešingai. Esą, sveikatos planas toliau negali būti atidėliojamas.

NORI APŠAUDYTI IR SKANDINTI SENUS LAIVUS

WASHINGTON. — Jungtinių Amerikos Valstybių karo laivyno vadovybė prašys Kongreso leidimo senus karo laivus naudoti šaudymo pratimams, kaip taikinius jūrose. Iki šiol visi seni laivai buvo parduodami iš varžytynių.

PRAŠĖ NEW YORK TIMES KORESPONDENTO IŠVAŽIUOTI

MEXICO CITY ,sausio 17 d. — Meksikos vyriausybė pareikalavo New York Times korespondento Kluckhorn neatidėliojant išvažiuoti iš Meksikos. Meksikos vyriausybei nepatiko šio korespondento pasiųsti pranešimai apie Meksiką.

TRYS FRANCO ARMIJOS ARTINASI PRIE BARCELONOS MIESTO

Vyriausybininkų kariuomenė smarkiai įsistiprino kalnuose netoli Barcelonos

HENDAYE, Prancūzija, sausio 17 d. — Trys Generolo Franco armijos žygiuoja Barcelonos linkui šiaurės Ispanijoje. Viena armija jau prisiartino prie Barcelonos apie 33 mylias, kitos kiek toliau. Nors visu Barcelonos frontu vakar ir anksti šiandien rytą buvo ramu, bet jaučiamas didelis įtempimas, tarytum tyla prieš audrą.

Generolas Franco per savo radiją paskelbė, kad jeigu vyriausybininkai neatiduos Barcelonos be mūšio, tai frankistai miestą sunaikins. Esą, Barcelonos paėmimas neišvengiamas. Vakar frankistai paėmė Carvera miestą, be didelių mūšių.

Atrodo, kad vyriausybininkų kariuomenė traukiasi į kalnus netoli Barcelonos, kur jie stipriai įsitvirtinę laukia atžygiuojančių frankistų. Manoma, kad tuose kalnuose įvyks lėmiantis mūšis.

Tuo tarpu gauta žinių, kad vyriausybininkų Ministras Pirmininkas Negrin vakar išvyko į Paryžių, kur jis prašo Prancūzijos atidaryti savo sieną su Ispanija ir leisti įgabenti ginklų ir amunicijos apsiginti nuo frankistų puolimo.

JAPONIJOS SPAUDA ĮSPĖJA AMERIKĄ IR ANGLIJĄ

TOKIO, sausio 17 d. — Japonijos spauda pradėjo aršią kampaniją prieš Jungtines Amerikos Valstybes ir Angliją dėl vėliausių notų Japonijai. Vienas laikraštis klausia Jungtinių Valstybių kodėl ji nori įsteigti karo laivyno ir aviacijos bazes Guam saloje, Ramiajam vandenyne. Esą, tokios bazės steigimas reiškia tik vieną, ruošimąsi kariauti su Japonija. Toliau laikraštis įspėja Ameriką, kad jeigu tokia bazė bus steigiama, tai Japonija turės kariauti su Jungtinėmis Valstybėmis.

NELEIDŽIA PAVELDĖTI VYRO NEJUDOMOJO TURTO

VILNIUS. — Švenčionėlių gyventojas Maišymas Švenčionėliuose turi sklypą žemės ir nedidelį namelį. Neturėdamas savo tiesioginių įpėdinių, jis sumanė šį savo nejudomąjį turtą užrašyti savo žmonai Juzei. Juzė Maišymienė, norėdama paveldėti savo vaikams nejudomąjį turtą, 1938 m. rugsėjo mėnesį kreipėsi su prašymu į Vilniaus Vaivadijos Įstaigą. Ryšium su tuo pas Maišymus buvo atsilankęs vietos policininkas Stambrovskis, kuris tą reikalą ištyrė ir viską susirašė.

gruodžio mėnesį gautas iš Vilniaus Vaivadijos Įstaigos raštas, kad J. Maišymienės prašymas esąs išspręstas neigiamai.

— Iš užsienių buvo paskolos pasiūlymų Šventosios uosto statybai. Tačiau nuo paskolos atsisakoma, ir Lietuva toliau plės ir statys tą uostą savo lėšomis ir pajėgomis.

— Į priverčiamojo darbo stovyklą iki šiol apsiųsta 102 padaužos. Viso gi į šią įstaigą nuo jos veikimo pradžios pasiųsta 237 asmenys.

Remia prezidentą. — Senatorius James F. Byrnes iš South Carolina, remia prezidento WPA programą Senate.

PRAŠO SENATO PATAISYTI ATSTOVŲ RŪMŲ SURENDIMĄ

WASHINGTON, sausio 17 d. — Prezidentas Roosevelta ir jo šalininkai prašė Senato priimti Roosevelto bedarbių šelpimo biudžeto sąmatą, kaip ji buvo prezidento patiekt Kongresui ir pataisyti Atstovų Rūmų klaidą. Kaip žinom Atstovų Rūmai prezidento sąmatą sumažino $150,000,000.

Vis dėl to manoma, kad Senatas patvirtins Atstovų Rūmų pataisą.

Sako, europiečiai lengvai gali Ameriką bombarduoti

ST. LOUIS, sausio 17 d. — Jungtinių Amerikos Valstybių karo aviacijos štabo viršininkas Generolas Frank M. Andrews, kalbėdamas aviacijos žinovų suvažiavime pareiškė, kad šiuo metu Amerikoje aviacijos inžinieriai jau gali pastatyti tokius bombonešius, kurie gali be sustojimo skristi 10,000 mylių. Esą, jeigu Amerikoje galima tokius lėktuvus pastatyti, tai neabejojama, kad juos gali pastatyti ir Europos valstybės. Karo atveju su tokiais bombonešiais priešas lengvai galėtų bombarduoti Amerikos pramonės centrus ir grįžti į Europą per vandenyną.

Ta proga jis įspėjo, kad Amerikai neatidėliojant reikia daugiau pasirūpinti savo krašto apsauga ir karo aviacija.

Bosas dainavo tenoru, o tenoras boso balsu

MASKVA ,sausio 17 d. — Maskvoje vaidinant operą "Rigoletto" staiga nei iš šio, nei iš to tenoras pradėjo dainuoti savo partiją boso balsu. Vėliau bosas supykęs ant tenoro pradėjo dainuoti tenoro balsu. Vėliau pasirodė, kad abu dainininkai jau kuris laikas nesugyvena. Po vaidinimo jiedu norėjo muštis, bet vadovybė juos perskyrė. Dabar Maskvos artistų darbo unija žada abu artistus nubausti.

METROPOLITAN OPEROS ARTISTĖ Ona Kaskas-(Katkauskaitė)

PIRMU KARTU DALYVAUJA VIENYBĖS KONCERTE IR LIETUVOS NEPRIKLAUSOMYBĖS ŠVENTĖS MINĖJIME

Artistė ONA KASKAS

Dienraštis VIENYBĖ suteikia progą Didžiojo New Yorko ir apylinkių lietuviams pirmu kartu lietuvių koncerte išgirsti kiekvieno lietuvio pasididžiavimą sukeliančią dainininkę, Metropolitan Operos artistę Oną Kaskas (Katkauskaitę). Kiekvienam dainą mylinčiam lietuviui įdomu ir svarbu dabar išgirsti artistę Kaskas dainuojant. VIENYBĖS koncertas ir kartu Lietuvos Nepriklausomybės Šventės minėjimas įvyks sekmadieny, vasario 12 d., 1939 m., Labor Lyceum Salėje, 947 Willoughby Ave., Brooklyne. Pradžia 3 val. po pietų. Prašomi visi Brooklyno ir kitų aplinkinių kolonijų lietuviai ruoštis į šį VIENYBĖS koncertą, kuriame tiek daug įžymių naujenybių patirsite. Patartina vietas rezervuot iš anksto. Apie kitus koncerto dalyvius pranešime vėliaus.

ORAS

NUMATOMA: Giedra. Mažas pasikeitimas temperatūroje.

Saulė teka 7:18, leidžiasi 4:55. Dienos ilgis 9 val. 37 min.

VIENYBĖ

LITHUANIAN DAILY UNITY
Oldest Lithuanian Newspaper
193 Grand St., Brooklyn, N. Y.
Telephone: EVergreen 7-7840

Published daily except Sundays and Holidays by
Lithuanian Press Corp., Inc.

Entered as Second Class Matter October 23, 1907 at the Post Office at Brooklyn, N. Y. Under the Act of March 3, 1879

Advertising rates on application

PRENUMERATA

Brooklyne ir užsieniuose:

Metams	$7.00
Pusei metų	$3.75
Trims mėnesiams	$2.00
Vienam mėn.	$0.90

Jungtinėse Valstybėse ir Kanadoje

Metams	$5.00
Pusei metų	$2.75
Trims mėnesiams	$1.65
Vienam mėnesiui	$0.75

Visais reikalais adresuokite:
Lithuanian Press Corporation
193 Grand St., Brooklyn, N. Y.

A. S. Trečiokas — Prezidentas.
J. Smitrus — Vedėjas.
S. E. Vitaitis — Redaktorius

Būdingas Lietuvos kaimo vaizdelis, Šiaulių apskrity. VDV.

KOMUNISTAI ĮSPĖJA SOCIALISTUS

Chicagos komunistų laikraštis abejoja, kad socialistų vadai: Dr. Montvidas, Gugis, Liutkus, Kairis ir kiti pritartų pertraukimui bendradarbiavimo su komunistais. Esą Naujienų štabui "trockistai" Stilsonas ir Strazdas reikalingi atsispyrimui prieš kairiuosius socialistus. Taigi komunistai ir p. Gugį priskaito prie kairiųjų socialistų ir juo pasitiki, kad jis nepritars socialistų "divorsui" nuo komunistų. Pagaliau komunistų laikraštis įspėja socialistus:

"Amerikos Lietuvių Kongresas per keletą metų daug svarbaus darbo atliko. Dėka to bendro socialistų ir komunistų veikimo, SLA vadovybė ne tautininkų-fašistų rankose".

Niekuomet jokie fašistai SLA vadovybėje nebuvo, nes lietuvių gyvenime fašistai tik komunistų ligotoje vaizduotėje rodosi. Amerikos lietuviai aplamai nemėgsta tiek fašistų, tiek komunistų. O dėl pasigyrimo apie kongresininkų atliktą "svarbų darbą", tai iš viso tas darbas reiškia tik tiek, kad išviliota iš neprotaujančių lengvatikių keliolika tūkstančių dolerių, kurie pražuvo bedugniuose bendrafrontininkų kišeniuose. Bent jau nesigirtų tokiu savo darbu.

Bet priminimas socialistams, kad jie įsigavo į SLA vadovybę komunistų pagelba, turi daugiau reikšmės. Pirmiausiai komunistai pripažįsta tautinės spaudos skelbtą faktą, kad svarbiausių kongresininkų tikslu buvo užkariauti Susivienijimą. Antra, tokis priminimas yra pagrūmojimu socialistams, kas yra labai svarbu p. Gugiui ir kitiems socialistų vadams, kurie "rūpinasi" SLA reikalais. Dėl šito priminimo, tur būt, ir Naujienų redaktorius labai atsargiai komentuoja Brooklyno kongresininkų skyriaus skilimą. Nors pripažįsta, kad komunistai "į viską žiūri per Maskvos aprūkusį langą" ir nežiūrint kurios valstybės reikalais jie kalba, "visuomet turi galvoje tik sovietų valdžios interesus", bet tik klausimą kelia, ar toliaus bus galima bendrai su komunistais veikti? Pirm to dar pasiūlo komunistams galimybę susitarti su socialistais, *"jeigu komunistai savo partyviškų dalykų į bendrą darbą nekištų"*.

Taigi išrodo, kad socialistų redaktoriai ir didieji vadai nenori skirtis su komunistais nežiūrint to, kad griežtesnio principinio nusistatymo mažesnieji socialistų vadai eina šalin nuo komunistų. Mat, socialistų didžiųjų vadų svarbiausiu principu yra doleris, tad jiems labai sunku atsisakyti vienybės su komunistais, kuomet tas paliestų jų kišenių.

Dabar socialistų vadai galutinai įrodys Amerikos lietuvių visuomenei, ar jiems rūpi bet kokis principinis ir idėjinis nusistatymas, ar tik paprastos savanaudystės reikalais jie rūpinasi.

KOKIOS YRA EUROPOS VALSTYBIŲ KARINĖS PAJĖGOS

Anglų politinis savaitinis laikraštis "Cavalcade" patiekia naujausių žinių apie Europos didžiųjų valstybių karines pajėgas. Berlyno ir Romos ašies valstybės, prie kurių laikraštis priskaito ir Vengriją, iš viso turinčios 1,455,000 aktyviosios armijos karių ir 8,810,000 atsarginių karių. Prieš tą armiją gali atsistoti Anglijos, Prancūzijos, Čekoslovakijos ir Sovietų Rusijos 2,424,000 aktyviosios armijos karių ir mažiausia 11,787,000 atsarginių karių. Berlyno ir Romos ašies valstybės karo lėktuvų turi 6,625, o Anglija, Prancūzija, Čekoslovakija ir Sovietų Rusija iš viso 12,450. Karo laivyno tonažas yra šitoks: Berlyno ir Romos ašies valstybių 987,684 t., o Anglijos, Prancūzijos, Čekoslovakijos ir Sovietų Rusijos iš viso 2,696,275 t.

Manoma, kad didžiausią armiją turi Sovietų Rusija. Jos reguliariojoje armijoje esą 1,300,000 vyrų, o apmokytų atsarginių skaičius, anglų žiniomis, esąs nuo 4,000,000 iki 15,000,000. Antrąją vietą šiuo metu užimanti Italija su 600,000 reguliarių karių ir 6,500,000 atsarginių karių. Trečioje vietoje einanti Prancūzija su 708,000 reguliariosios armijos karių ir 5,500,000 atsarginių karių. Vokietijos reguliarioji armija esanti kiek didesnė už Prancūzijos, būtent, 785,000 karių, o atsargos karių skaičius tesiekiąs tik iki 2,250,000. Anglijos sausažemio armija esanti pati mažiausia iš visų didžiųjų valstybių, būtent, 216,000 karių ir 387,000 atsarginių karių. Čekoslovakijos reguliarioji armija turinti 200,000 karių ir 1,900,000 atsarginių karių.

Tačiau Anglija yra pati galingiausia jūros valstybė. Jos vienos karo laivynas yra beveik toks pat kaip visų likusių Europos valstybių kartu. Anglijos laivyno bendras tonažas siekia 1,758,588 t., Prancūzijos 641,449 t., Italijos 544,133 t., Vokietijos 443,551 t., Sovietų Rusijos 296,238 t. Ore pati stipriausia esanti Sovietų Rusija su 4,700 kovos lėktuvais. Toliau oro jėgos eina šia eile: Italija su 4,100 lėktuvų, Anglija su 3,450 lėktuvų ir Prancūzija su 3,400 lėktuvų. Vokietijos karo lėktuvų skaičius nepralenkias 2,525, o Čekoslovakija turinti 900 karo lėktuvų. "Koenigsberger Allgemeine Zeitung" rašo gi, kad Sovietų Rusija turinti apie 7,000—8,500 lėktuvų, iš kurių mažiausia 2,000 sunkiųjų bombonešių. Be to, Sovietų Rusijoje esą 75 lėktuvų fabrikai. Jie visi yra toli rytuose, taip kad vakarų Europos valstybių karo lėktuvai negalį pasiekti jų sunaikinti.

Uždarius Vilniaus Vadavimo Sąjungą nuo Naujų Metų sustabdomas ir tos Sąjungos organas "Mūsų Vilnius", kurio jau išėjo paskutinis numeris.

MŪSŲ DIKTATORIAI

Perskaičius Tėvynėje iš sausio 6 d., 1939 m., SLA 7-to apskričio susivažiavimo protokolą, kuriame dabartinis Tėvynės redaktorius išdrįso savotiškų kylių įkalti, aiškiai matoma į kurią pusę vėjas šiaudus lenkia. Iš Tėvynės redaktoriaus kylių suprantama, kad nei apskričiai, nei kuopos, nei nariai neturi daugiau teisės savus reikalus svarstyti, nei SLA reikalais domėtis: anot Jurgelionio, tai Pildomosios Tarybos dalykas. Leiskite paklausti, nuo kada SLA nariai pavedė savo valdininkams omnipotentiškumą? Nuo kada SLA davė savo valdininkams neliečiamybę? Nuo kada SLA Pildomoji Taryba gavo teisę cenzūruoti narių, kuopų ir apskričių nuomones, jų darbuotę, jų teisę spręsti ir gvildenti savo reikalus? Kas suteikė dabartiniai SLA Pildomąjai Tarybai diktatorių galią?

SLA nariai, budėkite ir žiūrėkite, prie ko jūsų dabartinė Pildomoji Taryba siekia! Pažiūrėkite ir tėmykite, kas jūsų organe, Tėvynėje, rašoma: "Ant kokio namo duot ar neduot paskolą, tą ne kuopos gali spręsti ir ne apskričiai, o *tiktai Pildomoji Taryba*". Taip, SLA nariai iš savo dabartinės Pildomosios Tarybos susilaukė to, kad jiems draudžiama net išsireikšti kas galima, ar kas negalima su jų pinigais daryti.

Paimkime tame pat protokole ir antrą Jurgelionio pastabą apie centro kėlimą, k. t.: "Turbūt čia norėta pareikšti noras 'priešintis' centro kėlimui nežiūrint į tai, kokios bus balsavimo pasekmės ir nežiūrint į tai, *kaip tą išspręs Pildomoji Taryba*". Toliau Jurgelionis rašo: "Tas noras priešintis yra noras priešintis demokratinei SLA tvarkai ir pastatyti vieno apskričio norą viso Susivienijimo noru. O tai jau yra anarkistiškas noras..."

Ir dar Jurgelionis drįsta kalbėti apie demokratinę SLA tvarką! Turbūt dėlei įkaitimo kraus tytis Pittsburghan Jurgelionis pamiršo, ką žodis demokratija reiškia ir ką demokratiškumas Amerikos piliečiams užtikrina. Jurgelionio žiniai ir kitiems Pildomosios Tarybos nariams noriu tiek pasakyti: nepaisant, kas dabartinėj SLA sufušeriuotoj konstitucijoj neįrašyta, mes gyvename Amerikoje, kurios konstitucija užtikrina kiekvienam čia gyvenančiam *laisvę žodžio, laisvą spaudą ir laisvę ieškoti laimės*. Tad kodėl SLA apskričiai, kuopos ir nariai negali spręsti savo organizacijos reikalų ir išreikšti savo nuomonių apie tai, kas galima ar negalima su jų sumokėtais pinigais daryti?

Pirmiaus, kada sąžiningi žmonės valdė SLA, tai Pild. Tarybos taikėsi, pagal išgalę, SLA apskričių, kuopų ir narių norus pildyti, o pagal dabartinės Pildomosios Tarybos nusistatymą, visi nariai yra vien "dumbdoras" ir turi —nolens-volens—pildyti jų įsakymus.

Tik pažiūrėkime, kaip šio paskutinio balsavimo balotai prirengti? Jei šis balsavimas būtų buvęs "on the level", tai tie balotai būtų buvę prirengti kaip pridera, o ne kad tuos "dumbdoras" suklaidinti ir tokiu būdu iškelti centrą į Pittsburghą. Kiek man žinoma, tai niekas neveja SLA centrą iš New Yorko ir Pennsylvanijos valstybė nereikalauja, kad centrą šiais sunkiais laikais kelti į Pennsylvaniją. Juk patys Pennsylvanijos egzaminieriai betikrindami centro knygas irgi rado, kad SLA lėšų fondas tuščias, tad iš kur imti pinigus persikraustymui į Pittsburghą? Ar vėl iš pomirtinių fondo? Jeigu dabartinė Pildomoji Taryba, kaip Jurgelionis tvirtina, fraternalių organizacijų valdančius įstatymus žino, tai Pildomoji Taryba turi žinoti, kad lėšų padengimui negalima pomirtinių fondo pinigus naudoti. Tad kokiu būdu Jurgelionis ir Pildomoji Taryba mano centro kėlimo lėšas padengti?

Taigi, išrodytų, kad dabartiniai Pildomajai Tarybai nerūpi narių gerovė, nes neturint pinigų kraustymuisi, gali prisieiti Pildomajai Tarybai ant narių uždėti ekstra mokesčių lėšų fondo papildymui. O, jeigu nariai nemokės, bus iš SLA išbraukti ir tokiu būdu skaudžiai nuskriausti!

Kas iš senesnių narių neatsimena 1911 metus, kada įvyko mokesčių pakėlimas, pagal Apdraudos Departamento reikalavimą. Tais metais tie visi ponai, kurie dabar diktuoja SLA nariams per socialistų ir komunistų spaudą bei kitais keliais, tiek niekino ir skaldė SLA, kad bėgyje 6 mėnesių SLA narių skaičius krito nuo dešimts tūkstančių su viršum iki 3,000. Tais laikais tiems žmonėms ir jų šalininkams terūpėjo išgriauti organizaciją iš pamatų: o šiandien, kada SLA išaugo į milijoninę organizaciją, ir priėmus Bagočių atgal į narius ir išrinkus jį prezidentu, tai jam ir jo pasekėjams dabar terūpi ne vien be reikalo kelti SLA į Pittsburghą, bet ir pažaboti apskričius ir kuopas bei narius ant tiek, kad negalėtų net savo organizacijos reikalais rūpintis, kas davė organizacijai gyvastį ir išauklėjo ją į dabartinį didumą.

Ir dar Jurgelionis drįsta 7-tam apskričiui prikaišioti anarkizmą ir revoliuciją!...

Vincas Ambrazevičius

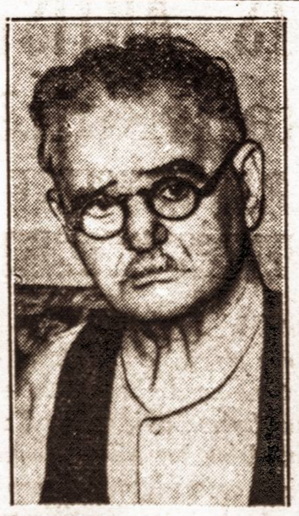

Čempiono tėvas. — Buvusio pasaulinio bokso čempiono Jimmy Braddocko tėvas James neseniai įsiregistravo vienoje labdarybės įstaigoje ir prašė pašalpos, bet apie tai sužinojęs snus paskelbė, kad jis pasirūpins savo tėvo pragyvenimu. Braddock, kaip žinoma, labai daug pinigų uždirbo kumštynėse.

VASARIO 16-TAI ARTINANTIS

Kaip surengti Lietuvos Nepriklausomybės paminėjimas

VASARIO 16-tai artėjant, laikas rūpintis atitinkamu tos šventės paminėjimu. Šiemet sueina 21 metai kai 1918 metų Vasario 16 dieną Lietuvos Taryba Vilniuje paskelbė Lietuvos Nepriklausomybės deklaraciją.

Didesnėsės mūsų kolonijos metas į metą rengia Nepriklausomybės minėjimą, bet daug mažųjų įsivaizduoja, kad tai sunkus darbas ir praleidžia tą Tautinę Šventę nepaminėję.

Vasario 16-tos minėjimas surengti lengva. Nėra reikalo tikėtis sutraukti dideles minias, jeigu jų nėra. Užtenka, kad sueis keliasdešimt lietuvių, kokioje mažoje saliukėje, arba net ir namuose.

Gabesnis vyras ar moteris gali papasakoti kelis žodžius apie Lietuvos laisvės atgavimą. Vaikas ar mergaitė gali pasakyti patrijotiškas eiles. Galima turėti muzikos, dainų, ir pagaliau pasilinksminti, pasirūpinant užkandžių ir t.t. Tai bus taip sakant lietuvio su lietuviu susiėjimas, palaikymas ryšių.

Jeigu sąlygos leidžia, parinkti aukų Lietuvos reikalams: Ginklų Fondui, Šaulių Sąjungai, Vilniaus vadavimui, ar tam panašiai.

Kur arti yra didesnė kolonija, iš ten galima parsikviesti gabesnį patrijotą veikėją pasakyti kalbą. Jie paprastai atvažiuoja savo kaštais, nereikia atlyginti.

Vengti rengti Nepriklausomybės minėjimą su tokių srovių žmonėmis ar organizacijomis, kurios yra priešingos Lietuvai. Tų priešingų srovių agentai dažniausiai taikosi prie tautinės visuomenės, kviečia ją dirbti išvien, o žmonėms suėjus pastato savo agitatorius, kurie viską lietuviško, patrijotiško, tautiško nuneigia, pasirenka savo reikalams aukų ir gerus lietuvius pajuokia pasipelnę.

Sakiau, nesvarbu sutraukti didelės minios, bet tik gerų lietuvių. Jeigu sueidami su priešingomis srovėmis neva paminėjimą rengti padarot Lietuvai ir mūsų išeivijai tiktai skriaudą, verčiau visai tokio rengimo nedaryti.

Visada būkite savo Tautos reikalų sargyboje ir neduokite niekam nei mūsų tautą žeminti nei savo žmones išnaudoti.

K. S. Karpius
Tautinės Tarybos Iždininkas

DAR VIENAS MŪSŲ ISTORIJOS VEIKALAS

Ilgus amžius apie mūsų praeitį rašė kiti. Mes gyvenome tarnaudami svetimiems, užmiršdami patys save. Visa eilė rašytojų, mokslininkų ne lietuvių mūsų praeities tyrinėtojų, stengėsi daug nuo mūsų nuslėpti: jiems ne viskas buvo patogu skelbti, ką rasdavo apie mus gara parašyta.

Tad vilkdavo aikštėn daugiau tamsiąsias mūsų praeities puses, o šviesąsias savaip nudažydavo. Patys mes ilgai neturėjome nei savo mokslininkų, nei tyrinėtojų. Istorijos vadovėlių prireikus, skolindavomės dažnai minčių iš svetimųjų veikalų, patys kaip reikiant neištyrę dalyko, imdavome svetimą medžiagą ir mažai ją suvirškinę, teikdavome kitiems.

"Žymi dauguma veikalų apie mūsų praeitį—rašo d-ras A. Kučinskas—priklauso lenkams. Lenkai daugiausia domisi mūsų praeitimi pradedant Krevos aktu (1385), kuris Lietuvą ir Lenkiją surišo daugeliu ryšių ir įgalino atlikti ne vieną bendrą žygį. Tiesa, jie yra domėjęsi mūsų praeitimi ir prieš Krevos aktą, tačiau tai daugumoje jiems tarnavo tik įvadu į tolimesnes studijas. Tiek lenkai, tiek rusai ar vokiečiai, tyrinėdami mūsų praeitį, žvelgė iš savo perspektyvos ir visų pirma ieškojo nuopelnų savo šaliai, ir dėl to daugiau nušvietė tą pusę, kuri jiems buvo įdomesnė ar naudingesnė ir rišosi su jų kraštu". Ir tikrai, tyrinėdami istorinius šaltinius, pastebime tokių mūsų praeities dalykų, kuriuos kiti yra sąmoningai nutylėję arba tokių, kuriuos vienašališkai yra iškėlę, nes to reikėjo jų tvir tinimams paremti.

Nepriklausomybė yra daug davusi mūsų mokslui. Jau ne šiandien leidžiama visokių moks lo dalykų, savo autorių išstudijuotų ir parašytų. Be galo *svarbu tautinei mūsų savigarbei—turėti savo, lietuvišką, nuomonę dėl savo praeities*. Ji įdomu turėti ne tik mums patiems, bet ir mokslo pasauliui. Dėl to kiekvieną Lietuvos istorijos mokslo kūrinį pasitinkame su džiaugsmu. Nes toks kūrinys yra paremtas pirmaisiais istorijos šaltiniais, o ne kitų autorių veikalais, vadinasi, ne ta medžiaga, kuri kilusi nežinia iš kelintų rankų.

Dvidešimties Lietuvos nepriklausomybės metų paminėjimo proga šiemet "Sakalas" išleido d-ro A. Kučinsko studiją *"Kęstutis—lietuvių tautos gynėjas"*. Ši studija užkiš tą spragą, kuri ligi šiol buvo mūsų istorinėje literatūroje. Apie karžygiškąjį mūsų istorijos periodą, Mindaugo bei Vytauto gadynę, turime bent keletą studijų. Tačiau apie Kęstutį ir jo brolį Algirdą, apie labai daug suvaidinusių mūsų praeityje tuodu kunigaikščiu, buvo maža pačių lietuvių ligi šiol rašyta.

Seniausios žinios apie lietuvius—įvairios kronikos—irgi ne mūsų pačių rašytos. Tad ir jos labai dažnai tendencingos. Todėl lietuviui istorikui įtin sunkus uždavinys surasti tikrąją istorinę teisybę ir išlaikyti savo tautos prestižą. Kaip kronikininkai kartais rašydavo apie lietuvius ir jų kunigaikščius, tepasako žemiau cituojamos kelios ištraukėlės.

Priešų manymu, lietuviams, nekenčiamiems pagonims, pats velnias padėdavęs, ypač tada, kai tekdavo jiems nugalėti priešą. Tokių pavyzdžių kronikose gausu. Štai vienoje kronikoje rašytojas sako, kad *velnio paskatinti* Algirdas su Kęstučiu kryžiuočius vėl užpuolė; su savo *velniška veisle* krikščionims pridarė daug blogo... Abu kunigaikščiai *su nežmoniška katiuomene* atėjo *krikščionių pražūčiai, kad krikščionims pakenktų. Lietuvius velnias siuntęs.* O kai kryžiuočiams žygis pasisekdavo, tai kronikų autoriai neišlaikydavo nepasidžiaugę, kad Dievas saviesiems padėjęs: esą, Dievas norėjęs, kad lietuviai mirtų tą dieną, kada Kristus už mus kentėjęs ir t.t.

Skaitydami d-ro A. Kučinsko *Kęstutį*, mūsų inteligentai pa tirs nemaža svarbių dalykų, lietuviškai suvirškintų. Tad kiekvieno lietuvio, o ypač inteligento, pareiga įsigyti d-ro A. Kučinsko *Kęstutį*, mūsų tautos tauraus didvyrio, gyvenimo ir darbų aprašymą, ir jį laisvomis valandomis pastudijuoti. Veikalas įdomus ir lengvai paskaitomas. *(A.)*

Ugniagesys sukėlė gaisrą

Prancūzijos miestelyje Hende-court-les-Ransart vienas vietos ugniagesių komandos narys šiomis dienomis tyčia sukėlė gaisrą, kad galėtų parodyti visuomenei, kaip naudingos yra modernios gaisrinės kopėčios. Vietos ugniagesių komandai tas kopėčias prieš kurį laiką padovanojo vienas turtingas vietos labdarys. Ugniagesių komanda nepaprastai didžiavosi tomis kopėčiomis, bet neturėjo progos parodyti miestelio gyventojams, kaip jos naudingos, nes jau seniai tame miestelyje buvo bebuvęs gaisras. Miestelio gyventojai pagaliau pradėjo juoktis iš tų gaisrinių kopėčių. Ta pajuoka ypatingai sujaudino vieną 56 metų amžiaus ugniagesį, Ildefonsą Nnoplainą.

Vieną dieną smarkiai įgėręs, grįždamas iš restorano namo jis sumanė pats sukurti progą toms kopėčioms išbandyti. Pakeliui jis padegė savo pusbrolio dviejų aukštų namą ir nuėjo sau namo. Netrukus kilo gaisras buvo sukelti į kojas visi ugniagesiai, jų tarpe ir jis—ir štai buvo proga parodyti, ko vertos yra moderniosios gaisrinės kopėčios. Ugniagesiai gaisrą užgesino po kelių valandų. Kvotos keliu tačiau susektas ir padegėjas. Nnoplainas buvo suimtas, tačiau vedamas įkalėjimą jis tik šypsojosi ir jį vedusiems policininkams išdidžiai pareiškė: "Tai matote, kad vis dėl to labai naudinga turėti tokias kopėčias!"

SLA 5-TO APSKRIČIO SUVAŽIAVIMAS

Ištraukos iš pasakytų kalbų ir suvažiavimo tarimai

BROOKLYN, N. Y. — SLA 5-to apskričio suvažiavimas įvyko Susivienijimo salėje, Brooklyne, N. Y., sekmadieny, sausio 15 dieną. Suvažiavimą atidarė SLA 5-to apskr. pirm. VIENYBĖS dienraščio red. S. E. Vitaitis, pasakydamas atitinkamą kalbą ir pakviesdamas atstovus užsiregistruoti, o registracijai einant paprašė 3 dalyvius pakalbėti.

Pirmiausiai paprašytas kalbėti dr. M. J. Vinikas, SLA sekretorius. Dr. Vinikas savo kalboje tarpe kita pasakė, kad Amerikos lietuvių didžiumą dabar sudaro ne iš Lietuvos atvažiavę lietuviai, o čia, Amerikoje gimę lietuviai, kurių tarpe yra ir jau pagyvenusių žmonių. Taipgi dr. Vinikas nurodė, kad visgi iš Lietuvos atvažiavę lietuviai turi daugiau turto ir yra gabūs, nes jų tarpe yra labai daug įvairių profesijų ir įvairiose srityse atsižymėjusių ir aukštas vietas užimančių žmonių. To negalima pasakyti apie Amerikoje gimusius, augusius ir mokslus baigusius lietuvius (abelnai kalbant).

P. Tiškus pareiškė, kad SLA reikalais dirbant reikalinga pirmiausia pradėti nuo savęs t. y. prirašyti savas šeimas į SLA pirmiausiai, o tiktai tuomet raginti kitus prisirašyti.

J. Treinys iš Paterson, N. J. kalbėdamas pareiškė, kad SLA per vėlai padarė reikalingus pakeitimus, kad būtų galima gauti daugiaus naujų narių ir kad dabar, kuomet jau daugelis jaunuolių priklauso į kitas apdraudos kompanijas, nėra lengva juos gauti į SLA, o ypatingai dar esant sunkiems bedarbės laikams.

Rimtai diskusuota svarbūs SLA reikalai. Išklausytas mandatų komisijos pranešimas, kad suvažiavime dalyvauti yra įgaliota apie 23 atstovai ir kad suvažiavime dalyvauja su apskričio valdyba apie 20 atstovų.

Suvažiavimą vesti buvo visais balsais paskirti apskričio pirm. S. E. Vitaitis pirmininkauti, o apskr. sekretorius P. Bajoras sekretoriauti ir p. Paukštienė pirmininko padėėja.

Išklausyti apskričio valdybos ir komisijų raportai ir visais balsais priimti. Taipgi apskričio organizatorius A. S. Trečiokas išdavė savo raportą ir paaiškinimus apie apskričio darbuotę ir esančius trūkumus. Ypatingai pabrėžė, kad apskričio darbuotei reikale naujų narių gavimo kenkia įvairios kalbos apie SLA centro iškėlimą.

Apkalbėjus 5-to apskričio darbuotę, nutarta su pritarimu prie apskričio priklausančių kuopų ir pagelba pradėti didesnį veikimą, surengti keletą parengimų ir t. t.

Apkalbėjus SLA centro kėlimo reikalą nutarta pareikšti pageidavimą, kad SLA Pildomoji Taryba susilaikytų su centro kėlimu bent iki tokio laiko, kuomet Amerikos ekonominė padėtis pagerės ir bus galima turimus SLA namus parduoti be nuostolių Susivienijimui. Panašaus turinio nutarimas priimtas vienbalsiai.

Sekantis metinis 5-to apskričio suvažiavimas nutarta laikyti SLA salėje, Brooklyn, N. Y.

Perrenkant apskričio valdybą visais balsais išrinkti sekanti:

Vitalis Bukšnaitis — pirm.
Ona Vinikienė — vicepirm.
Pranas Bajoras — sekr.
A. B. Strimaitis — ižd.
J. Kazlauskas — organizatorius, New Yorko valstybėje.
A. S. Trečiokas — organizatorius New Jersey valstybėje.

Reikalinga pažymėti, kad suvažiavimo pirmininkas S. E. Vitaitis labai rimtoje ir taikingoje dvasioje vedė susirinkimą, neleisdamas net savo politinius priešus bereikalingai puldinėti ir prašydamas tiktai SLA narių naudai reikalus svarstyti be jokių ypatiškumų. Suvažiavimas baigtas po penktos valandos popiety.

A. S. Trečiokas

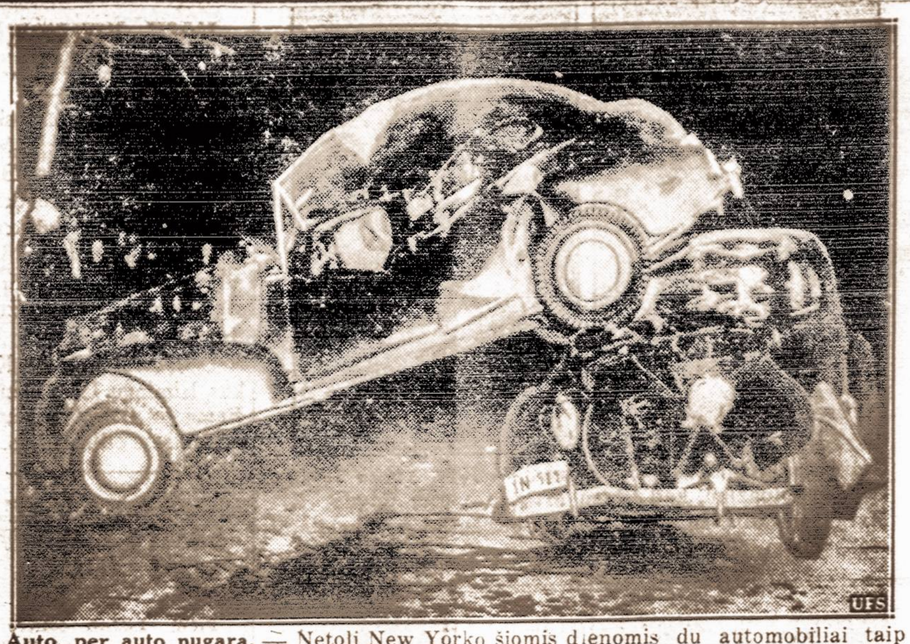

Auto, per auto nugarą. — Netoli New Yorko šiomis dienomis du automobiliai taip smarkiai susimušė, kad vienas jų užšoko ant kito nugaros. Vienas žmogus buvo sunkiai sužeistas.

PITTSBURGHO ŽINUTĖS

PITTSBURGH, Pa. — Pittsburgho Lietuvių Vaizbos Butas turėjo jau trečią pagerbimo bankietą savo jauniem profesijonalams. Pirmas ad. Ed. Shuls'ui, antras ad. Barzilauckui ir dabar jaunam dr. J. Dugertui. Barzilauskas pittsburghietis Homestead gimęs ir augęs, o Shults ir Dugert abu iš kietųjų anglių kasyklų atvažiavo į Pittsburghą baigti mokslą ir čia apsigyvenę. Ad. Shults darbuojasi lietuvių tarpe gana smarkiai ir turi pasisekimą savo profesijoje. Taip pat dr. Dugert ir atidarė savo ofisą ant Carson Street, kur daugelis lietuvių gyvena. Dugerto pagerbimo vakarienė buvo sausio 10 dieną, pas p. Jiezną, kur ir kitos pagerbimo vakarienės buvo.-Vakarą atidarė L.V.B. pirm. P. Pivariūnas ir pavedė vakarą vesti ad. E. Shultsui, kuris vakarą perstatydamas svarbesnius kalbėtojus. Tarpe vietinių buvo ir svečias iš Bostono V. Jankus, kuris ir palinkėjo geriausios laimės mūsų jaunam profesijonalui.

Lietuvių Vaizbos Butas rengia koncertą pasižymėjusiam dainininkui Aleksandrui Vasiliauskui iš Brooklyn, N. Y. Koncertas bus L. P. svetainėje, 1723 Jane Street S. S., sekmadienį vasario 5 dieną. A. Vasiliauskas pirmą kartą bus Pittsburghe, nors pro Pittsburghą pravažiavo nekartą, dainavo Clevelande, Detroite, Chicagoje ir kitur. Nekurie pittsburghiečiai girdėjo jį dainuojant. Taigi nepraleiskit progos išgirsti Vasiliausko puikios dainos.

Dar gana svarbi žinia Pittsburghe ir apylinkės lietuviams, tai brolių Motūzų atsilankymas į Pittsburghą su spalvotais paveikslais, kuriuos pereitą vasarą filmavo Lietuvoj. Kadangi pernai buvo 20 Lietuvos Nepriklausomybės jubiliejaus metai ir pirma Lietuvių Olimpijada, tad nepraleiskit progos ir juos pamatykit. Jūs matysit ir mūsų sportininkus, kurie buvo Lietuvoje.

Krutami paveikslai bus S. S. ir Scho lali. S. S. bus L. P. svetainėje penktadienio vakare, vasario 10-tą dieną, o Scho dalį L.M.D.D. svetainėje, 142 Orr Street, sekmadienio vakare, vasario 12 dieną.

AL Tautinės Sandaros draugiškas pasitarimas buvo L. P. Svetainėje, S. S., kur dalyvavo ir svečias V. Jankus iš Bostono, Mass. Kadangi tą patį vakarą buvo L. P. D-jos Moterų Talkininkių susirinkimas, kur ir sandarietės dalyvavo, tai nutarta, kad Pittsburgho sandariečiai apie savo jubiliejinį bankietą kalbės, kai Pivariūnas sugrįš iš Chicagos, kur jis pasirengęs važiuoti su savo žmona. Taip pat ir p. V. Jankus važiuoja į Chicagą. Sandaros Sąryšis nutarė pasiųsti Sandarai pasveikinimą su auka $2,500 Sandaros 25 metų gyvavimo proga. Visi pasižadėjo daugiau veikti Sandarai pradedant šiuos metus.

Dar vienas parengimas, tai SLA 40-ta kuopa rengia blynų vakarienę užgavėnių vakare, LMD svetainėje. Blynų bus žemaitiškų ir dzūkiškų, be to, bus šokiai.

Juozas Virbickas

Radijo koncertai Harrison, N. J.

New Jersey Lietuvių Valandos programos leidėjai iš stoties WHOM Jersey City, N. J., kuri būna kiekvieną sekmadienį, 9 val. ryto, kad patobulinti programą nutarta surengti visą eilę koncertų įvairiuose miestuose. Tikslas šio darbo yra palaikymas ir patobulinimas New Jersey Lietuvių Radijo Programos, kurios užlaikymas reikalauja daug energingų lietuvių ir kapitalo.

Draugija praneša šios programos mylėtojams ir visiems jos rėmėjams, kad rengia visą eilę koncertų įvairiuose miestuose sekančiai: sausio 28 dieną Kearney, N. J., 134 Schuyler Ave., Lietuvių Politikos Klubo salėje; vasario 5 dieną Paterson, N. J., Washington Ballroom, 78 Goodwin St. ir vasario 19 dieną Elizabeth, N. J., Liberty Hall. Šiuose koncertuose Baltos Lelijos choras ir solistai pildys muzikalę programą.

Rep.

Kaip veikia Klaipėdos krašto pramonė

Statistikos duomens rodo, kad šiemet Klaipėdos krašto pramonė žymesnės pažangos nėra padariusi. Šių metų liepos 1 dieną buvo 211 pramonės įmonių, kuriose dirbo 11,190 darbininkų. Šiemet geriausiai dirbo tekstilės (audinių) fabrikai, taip pat ir maisto produktų gamybos įmonės. Šiemet silpniau ėjo miško medžiagos apdirbimas, nes Sov. Rusija mažiau davė savo miško.

Darbininkams atlyginimai šiemet šiek tiek padidinti. Pramonės gaminiams rinkų buvo surandama be didesnių sunkumų. Paskutiniais šių metų mėnesiais Klaipėdos krašto pramonėje pasireiškė kai kuris pakrikimas dėl žydų įmonių likvidavimo. Žydai, pajutę vokietininkų nepalankų nusistatymą, pradėjo keltis į Didžiąją Lietuvą, jie norėjo išsikelti ir savo įmones. Tačiau direktorija paskelbė parėdimą, kuriuo draudžiama iš krašto įmones išvežti. Bet tas draudimas žydų bėgimą nesustabdė. Jie pardavinėja, nors ir pigiai, savo įmones daugiausia vokiečiams, ir patys iš krašto išsikelia. Be to, žydai išsiėmė iš bankų stambias sumas indėlių ir tuo pasunkino kredito įstaigų veikimą. Dėl ekonominio gyvenimo sukrikimų šią žiemą Klaipėda turi dvigubai daugiau bedarbių.

Po seimelio rinkimų krašte įsisiūbavusios aistros ir triukšminga nuotaika aprimsta, o todėl ir ūkiniai reikalai pradeda įeiti į normales vėžes.

Daugelis privačių pirklių jau susitarė su Sovietų Rusijos įstaigomis dėl prekybos ateinančiais metais. Tabako fabrikantai važiuos tartis į Maskvą.

Naminiai gyvuliai pavojingesni už žvėris

Žymiausi džiunglių tyrinėtojai įtikinėja, kad plėšriėji žvėrys nėsą tokie baisūs, kokiais juos vaizduojama. Pav., liūtai ir tigrai mielai vengia žmogaus, o nepuola. Todėl, esą, ir čiabuviai gali juos medžioti su primityviausiais ginklais. Ir tik labai retai ištinka kurį tokį čiabuvį medžiotoją nelaimė. Už plėšriuosius žvėris daug pavojingesni esą žole mintantieji laukiniai gyvuliai, pav., buivolai.

Antra vertus daugiau žmonių žūva nuo naminių gyvulių, negu nuo žvėrių. Antai vokiečių profesorius Dr. Arnoldas Habernollis surinko šiuo klausimu statistikos žinias iš keleto Vokietijos provincijų. Ir pasirodė, kad iš kiekvieno šimto m ųitirsni-dn—jvcmfwyetaov mirtinų sužeidimų po du sužeidimus būna naminių gyvulių padarytus. Per šešetą metų Prūsuose buvo net 1,232 gyvulių padaryti mirtini žmonių sužeidimai. Du trečdaliai tų mirtinų sužeidimų buvo padaryti arklių, daugiausia įspyrus. Atsitikimų, kad arkliai sukandžiotų žmogų, būta visai nedaug. Po arklių pavojingiausias žmogui naminis gyvulys pasirodė esanti karvė. Nuo karvių, pasirodo, žmonių žūva daugiau, negu nuo bulių. Tiesa, daugumas nuo karvių žuvusių žmonių buvo ne subadyti, bet arba sumindžioti arba suspardyti. Be to, daugumas nuo karvių nukentėjusių yra buvę arba vaikai arba seneliai. Toliau paeiliui iš prof Habernollio surinktomis žiniomis per 6 metus Prūsuose žuvusių žmonių yra: 23 kiaulių aukos, 15 šunų aukų, 7 ožkų aukų, po 5 avių ir bičių aukas, po 4 kačių ir lokių aukas, po 3 asilų ir širšių aukas, po 2 liūtų, elnių ir musių aukas ir po vieną žąsų, vištų ir žiurkių auką.

Lietuvos cukraus fabrikai baigė darbą

Šiemet Lietuvos cukraus fabrikai, Marijampolėje ir Pavenčiuose, anksčiau baigė darbą, nes mažiau turėjo perdirbti cukrinių runkelių, kurių buvo žymiai mažesnis derlius. Be to, runkelių cukringumas buvo žemesnis, tai mažiau ir cukraus pagaminta. O šiemet gerokai pakilo cukraus suvartojimas. Todėl savo cukraus neužteks ir jo gana daug teks įsivežti iš užsienių.

"Cukraus" bendrovė susirūpino taip tvarkytis, kad ir ateinančiais metais šitokia negerovė nepasikartotų. Todėl šiemet bus sudaryta su ūkininkais daugiau sutarčių cukriniams runkeliams auginti. Be to, jau rūpinamasi ir trečiojo cukraus fabriko statyba.

Telšių savivaldybės dvidešimtmetis

Telšių miesto savivaldybė paminėjo dvidešimties metų sukaktį nuo savo įsikūrimo. Savivaldybė gavo daug sveikinimo telegramų ir laiškų. Iškilmingam posėdyje burmistras Mylimas padarė platų pranešimą apie savivaldybės darbus.

Dabar miestas turi apie 10,000 gyventojų ir užima 850 hektarų plotą. Miesto biudžetas iš 75,00 litų 1922 metais dabar yra išaugęs iki 310,000 litų. Miesto statyba ir judėjimas ypač pagyvėjo, kai vyriausybė nutiesė pro Telšius geležinkelį; tas geležinkelis eina nuo Šiaulių, pro Telšius, Plungę ir Kretingą, iki Klaipėdos. Šiuo metu Telšiuose vyksta stambi privati statyba: žemės sklypai pabrangę. Savivaldybė turi elektros stotį, aprūpintas mokyklomis miestas nuolat auga ,tvarkosi, gražėja.

Žmogus norėjęs būti neturtingas

Šimtai žmonių kasdieną suka galvas kaip praturtėti, tačiau Jonas Evansas dieną ir naktį galvoja, kuriuo būdu greičiausiai nusikratyti milijonų. Iš pirmo žvilgsnio atrodo, kad tai padaryti nesunku, tačiau Evansas tvirtina, kad be galo sunku. Jis jau prieš metus nusprendė nusikratyti milžiniškais turtais ir jų palikti tik tiek, kad galėtų būti laisvas nuo rūpesčių dėl kasdieninės duonos. Taip jis iš pradžių įsteigė įvairius labdarybės institutus, kuriems išleido tris milijonus svarų sterlingų. Po dešimties mėnesių nelauktai atėjo nauja nelaimė. Jis gavo iš britų Gvinėjos laišką, kuriame buvo rašoma, kad ten jo esančiose žemėse, kurias jis laikė be jokios vertės, staiga pasirodę neįkainuojamos vertės vario rūdžių klodai. Ši žinia Evensą pritrenkė, tačiau netrukus jį vėl nuskriaudė likimas. Jis paveldėjo šimtą tūkstančių svarų sterlingų.

Šiuos visus turtus Evensas labai greitai spėjo išleisti steigdamas senelių prieglaudas, tačiau likimas vis dar nenorėjo be rūpesčio palikti žmogų. Netrukus jis vėl paveldėjo "tik" trisdešimt tūkstančių svarų, kuriuos daug negalvodamas paskyrė ligoninėms. Dabar jis atsiduso lengviau, nes nebeturėjo giminių, kurių turtų tektų paveldėti. Jis apsigyveno nuošaliame Anglijos kampelyje. Pinigų turėjo dar tiek, kad be jokio rūpesčio galėjo ramiai gyventi ir nesivaržydamas juos leisti. Taip jis neseniai nusipirko labdarių draugijos loterijos bilietą, kuriuo laimėjo penkis tūkstančius svarų. Dabar Evansas nebemato kito kelio, kaip vėl pasiduoti turtus nešančiam likimui, nes turtai vis nesiliauja jį persekioję.

Glasgowe nužudytas lietuvis F. Valaitis

"News Chronicle" gruodžio 19 d. nr. praneša, kad Glasgowe policijos teisme bus teisiami penki asmenys, kaltinami nužudę Feliksą Valaitį, 27 m., gyv. Pettigrew Street, Shettlestone, kuriam perpiauta gerklė.

Valaitis užpultas anksti rytą Glasgowo rytinėj dalyj. Po poros minučių Valaitis nuo žaizdų miręs. Kelios moterys pamačiusios jį, apalpusios. Valaičio žmona pareiškė sapnavusi, kad jos vyro veidas buvo kruvinas. Valaitis paliko du vaikus, buvo Glasgowe gimęs iš lietuvių tėvų. Prieš metus būrys vyrų jį buvę sunkiai sužeidę. Kas jį nužudė, laikraštis nepraneša.

Trijų Lietuvos pramonininkų ir prekių pirklių del. išvyko į Vilnių, kur tarsis dėl lietuvių-lenkų prekybinių ryšių užmezgimo Lietuvos-Lenkijos prekybos sutarčiai šį mėnesį įsigaliojus.

Dr. H. MENDLOWITZ
Perkėlė savo Williamsburgo ofisą į
522 BEDFORD AVE
netoli Taylor St
BROOKLYN, N. Y.
Tel. EVergreen 7-1313
PRIEMIMO VALANDOS:
nuo 1 val. iki 3 val. p. p.
ir nuo 7 v. vak. iki 8 vak.
FLATBUSH OFISAS:
2220 Avenue J

LIETUVIŠKA
RESTAURACIJA
BAR & GRILL
Gaminame amerikoniško ir lietuviško stiliaus valgius. Galima gauti Amerikos ir importuotos degtinės, vyno ir gero alaus.
Lietuviškas kumpis, rūkyti kilbasai ir kopūstai galima gauti kasdieną.
Joseph Zeidat,
savininkas
411 GRAND STREET
Brooklyn, N. Y.

Skelbkitės Vienybėje

DIENRAŠČIO VIENYBĖS DVIEJŲ METŲ SUKAKTIES
VAJUS
Prasidėjo sausio 2 d. ir baigsis kovo 31, 1939

Šis vajus paremtas didelėmis dovanomis skaitytojams. Vajaus metu prenumeratos kaina sumažinta sekančiai:

BROOKLYNE $6.00, KANADOJE $5.00, KITUR JUNGTINĖSE VALSTYBĖSE $4.00

Prenumeratoriai taip pat gali pasirinkti dovanas knygomis: kurie prisiųs pilną nenupigintą metinę prenumeratą, tai gaus $3.00 vertės knygų pasirenkant iš Vienybės katalogo. Vietoje mokėti komisus vajininkams, teikiame dovanas tiesiai prenumeratoriams

Aukščiau minėtas dovanas gaus tik tie prenumeratoriai, kurie patys tiesiai prisiųs ar atėję į administraciją užsimokės anksčiau nurodytą prenumeratą

Senieji Vienybės skaitytojai, kurių prenumeratos pasibaigė ar baigsis vajaus metu, taip pat naudojasi anksčiau suminėtomis dovanomis.

Pasinaudokite proga ir sutaupykite pinigų, arba pasiimkite $3.00 vertės knygų

Gerieji Vienybės rėmėjai, kurie pasidarbuos gavimui naujų skaitytojų, gaus dideles dovanas, knygomis. Pavyzdžiui, kurie prisiųs dešimt naujų skaitytojų, gaus $5.00 vertės knygų ir taipgi jų prikalbinti skaitytojai gaus aukščiau nurodytas dovanas.

Čekius ir Money Orderius siųskit sekamu vardu ir adresu:

LITHUANIAN PRESS CORP.
193 Grand Street, Brooklyn, N. Y.

PAGALVOK APIE RYTDIENĄ!
NĖRA žmogaus, kuris nesirgtų ir nemirtų. Susirgus — kiekvienam reikalinga pašelpa. Numirus — reikalinga pagelba likusiems šeimos nariams. Bet ne visi žmonės tuo apsirūpina, kol sveiki ir kol nelaimė jų neištinka.
BŪK rūpestingu!
PAGALVOK apie savo ir savo šeimos likimą— rytdieną!
APSIDRAUSK save ir savo šeimą didžiausioje lietuvių apdraudos ir pašelpos organizacijoje.
APSIDRAUSTI galima nuo $100 iki $5,000.
LIGOJE pašelpą galima gauti nuo $6 iki $12 savaitėje.
NARIAI priimami nuo 2 iki 60 metų amžiaus.
SUSIVIENIJIME yra apie 15,000 narių.
BŪK tos didelės lietuvių šeimos nariu!
ĮSIGYK SLA Jubiliejinį Albumą. Tai graži, didelė, istoriška knyga, kurioje telpa virš 1,000 paveikslų — jūsų giminių ir pažįstamų.
SUSIVIENIJIMO turtas — virš $2,000,000.
BŪK to turto dalininku!
SUSIVIENIJIMO kuopos randasi visuose didesniuose lietuvių centruose Amerikoje.
ALBUMO kaina $5. SLA nariams — $2.50.
PRISIRAŠYK prie artimiausios tamstai kuopos!
INFORMACIJAS galite gauti:
LITHUANIAN ALLIANCE of AMERICA
307 West 30th Street, New York, N. Y.

VIENYBĖ

PONAMS KIRDAMS PAGERBIMO VAIŠĖS

Pereitą šeštadienį, sausio 14 d. ponų Prano ir Anelės Kirdų penkių metų vedybinio gyvenimo sukaktuvių proga draugai ir giminės suruošė nepaprastas vaišes. Vaišių puota įvyko Maspetho lietuvių parapijos salėje, dalyvaujant 150 svečių.

Ponai Kirdai apie šias jiems rengiamas vaišes nieko nežinojo iki juos netikėtu būdu čia atvežė jų draugai pp. Revukai. Įžengus jubiliatams į salę svečiai jau sėdėjo prie puikiai paruoštų stalų, o prie durų jubiliatus sutiko "vestuvių" dalyviai ir ponios Kirdienės tėvukas J. Beliūnas, jos sesutė su vyru p. Kamėnu, svočia p. Pankevičienė, piršlys Petras Petronis ir ponios Kirdienės dukrelė Eleonora su savo vyru Danieliumi Alekna. Jubiliatus sutikus su duona ir druska visi juos palydėjo prie garbės stalo. Susirinkusieji svečiai sustojo ir pradėjo berti "konfeti" ir triukšmingu rankų plojimu juos sveikino.

Jaunoji Kirdienė buvo taip susijaudinusi netikėtu siurpryzu, kad išvydusi būrį giminių, draugų ir triukšmingus sveikinimus jaudinančiu balsu kartojo: "Ką jūs čia padarėte?" Josios akyse buvo matyti džiaugsmo ašaros. P. Kirda irgi pergyveno jausmingą momentą.

Svečiams vaišinantis prie gausiai valgiais apkrautų stalų buvo pradėta kalbų ir dovanų įteikimo programa. D. Alekna tarė įžanginę kalbą ir jubiliatams išreiškė nuoširdžius linkėjimus. Pakvietė Antaną Aleknąbūti vakaro programos vedėju. A. Alekna pasveikino jubiliatus ir visus susirinkusius svečius ir pakvietė p. Kotryną Venckuvienę, šių vaišių sumanytoją, tarti savo žodį. Kalbėtoja pasveikino ponus Kirdus ir patiekė visų susirinkusiųjų vardu nuoširdžius linkėjimus.

Vėliau iššaukta kalbėti Eleonora Aleknienė, svočia Pankevičienė ir piršlys Petras Pankenis. Po kalbų buvo pakviesta p. Venckuvienė visų susirinkusiųjų svečių vardu įteikti jubiliatams dovanas. Dovanų buvo įteikta nuo paskirų asmenų ir bendra dovana nuo visų—šešių langų užuolaidos.

Po to, vakaro vedėjas iššaukė iš eilės visuomenės veikėjus pasirodyti ir pakalbėti. Svečiai juos triukšmingu delnų plojimu sutiko. Buvo perstatyti: lak. P. Šaltenis, Ant. Grunskis, Liet. Meno Teatro direkt. Petras Bagočiūnas, šv. Vincento Dr-jos pirm. ir laikraštininkas Pranas Bajoras.

Po šių visų ceremonijų vakaro vedėjas pakvietė tarti žodį ponią Kirdienę. Trumpai, bet susijaudinusiai visiems dėkojo už suteiktą taip nepaprastą ir didelį džiaugsmą švenčiant penkių metų vedybinio gyvenimo sukaktuves. Paskutinis kalbėjo Pranas Kirda. Jis išreiškė gilią nuoširdžią padėką puotos surengėjams ir visiems svečiams.

Apie 11 val. į vaišes atvyko visiems gerai žinomas visuomenininkas, kultūrinių ir tautinių darbų rėmėjas ir veikėjas p. Juozas Garšva.

Reikia pažymėti, kad šios vaišės buvo gražios ir tvarkingai pravestos. Svečiai išsinešė gražių ir malonių įspūdžių.

Po visų kalbų svečiai linksminosi prie gero orkestro, skanių valgių ir įvairių gėrimų iki ankstybo ryto.

Rep.

IŠVYKO ATOSTOGŲ

Jaunuolis Juozas Latinis, gyvenąs 127 Thames St., Brooklyne, gavęs iš Automat Co. 2 savaites atostogų ,nutarė pasinaudoti žiemos malonumais ir sustiprinti savo sveikatą sportu.

Pereitą pirmadienį J. Latinis išvyko į Lake George, N. Y. apylinkes ir ten mano pabūvoti keletą dienų naudodamasis kalnų sniegu ir tyru kalnų ir ežero oru.

Linkime J. Latiniui maloniai praleisti atostogas ir grįžus su naujai įgyta energija stoti į lietuvybės ir kultūrinio darbo dirvą.

ARKANSAS PRAŠO LA GUARDIĄ KALBĖTI

Vakar Little Rock miestelio taryba kreipėsi į miesto majorą LaGuardią, kad jis sutiktų pasakyti kalbą savo kelionės metu, kada jis bus kitą mėnesį Little Rock. Majoras LaGuardia bus tenais vasario mėn. 19 dieną atšvęsti Amerikos legijono laimėjimo dieną.

IŠEIKVOJO VIRŠ MILIJONO DOLERIŲ

Per tris metus gerai veikusi šulerių gauja apiplėšė New Yorko miestui priklausomą požeminio geležinkelio liniją, sumoje vieno milijono dviejų šimtų tūkstančių dolerių.

Gaują sudarė trisdešimt geležinkelių agentų, kurie kolektuodavo pinigus. Išėmus pinigus iš automato, skaičiai registruoją kiek pinigų į dieną įeita būdavo atsukami. Iš kiekvienos stoties per dieną buvo pasisavinama 50 dolerių. Gauja apiplėšdavo viso 30 stočių. Vadinasi, vienos dienos bėgyje gauja paimdavo apie 1,500 dolerių.

Per keturis mėnesius sekliai sekė šią afėrą ir galų gale ji tapa likviduota. Pabėgo tik gaujos vadas, pasakęs, kad turįs 100 tūkstančių dolerių, kurie jį apsaugos.

Geriausiai suvaidino 1938 metais. — New Yorko filmų kritikai pripažino, kad filmų artistas James Cagney ir Margaret Sullavan 1938 metais geriausiai suvaidino Hollywoodo filmose.

NUMIRĖ DR. VINIKO MOTINA

SLA sekretorius, Dr. M. J. Vinikas, gavo žinią iš Lietuvos, kad gruodžio 24 d. vakare, numirė jo motina, Elzbieta Vinikienė, kuri gyveno Kapčiamiesty, Seinų apskrityje, Lietuvoje. Velionė kilusi iš Rudaminos parapijos. Paliko dar sūnų Stasį ir keturias dukteris Lietuvoje. Velionė jau buvo seno amžiaus sulaukusi moteris.

Reiškiame Dr. Vinikui ir jo šeimai užuojautos šioje liūdnoje valandoje.

LANKĖSI REDAKCIJOJE SENAS VIENYBININKAS

Pirmadieny buvo atvykę į Brooklyną biznio reikalais lietuvių bravoro Cremo korporacijos prezidentas, p. Jonas Skritulskas iš New Britain, Conn., ir šios korporacijos veikėjas p. Pinkevičius, kurie apsilankė ir VIENYBĖS redakcijoje. Kai jau žinoma, p. Skritulskas yra vienu SLA įkūrėjų ir ilgus metus buvęs jo iždininku tais laikais, kuomet SLA viršininkai už keliones ir "sugaištis" jokio atlyginimo negaudavo. Taipgi p. Skritulskas yra ilgametis VIENYBĖS skaitytojas ir nuoširdus rėmėjas. Brooklyniečiams buvo malonu susitikti taip retai į mūsų koloniją atsilankantį svečią p. Skritulską, kuris jau virš 50 metų tautinėje veikloje dalyvauja ir visus tautinius darbus nuoširdžiai remia.

WPA ARTISTAI PASKELBĖ BADO STREIKĄ

Apie 40 vyrų ir moterų, kuriuos paleido iš WPA meno darbų, paskelbė bado streiką. Kiekvienas iš jų pareiškė, kad jie tol badaus, iki juos paims į darbą.

Šie paleistieji 40 yra dalis 1,500 dailininkų, kuriuos pirmadienyje paleido iš darbų.

JUNIPER 5-7646
RALPH KRUCH
FOTOGRAFAS
65-23 GRAND AVENUE
MASPETH, N. Y.

MIRĖ

Sausio mėnesio 14 dieną mirė Pranas Kapčinskas, 47 metų amžiaus, gyv. 790 E. 160th St., Bronx. Velionies kūnas iš šv. Anselmos bažnyčios buvo nulydėtas į šv. Raymond kapines.

Sausio 14 dieną mirė Kazys Benulis, 50 metų amžiaus, gyv. 655 6th Ave., Brooklyne. Mirė Kings County ligoninėje. Antradienio popietyje velionies kūnas buvo nulydėtas į Mt. Olivet kapines.

Sausio 15 dieną mirė Liudwig Žvingėla, 53 metų amžiaus, gyven. 164 Hope St., Brooklyne. Laidotuvės bus šian dien į šventos Trejybės kapines.

Šiomis trimis laidotuvėmis rūpinasi ir patarnauja laidotuvių direktorius Juozas Garšva.

MŪSŲ VIENYBIEČIAI SVEIKINA MUS

Senas VIENYBĖS skaitytojas ir rėmėjas Kazys Monkus, gyv. 591 Halsey St., Brooklyne, rašo: "Spaudžiu dešinę visam VIENYBĖS redakcijos štabui ir administracijai, linkėdamas šiais 1939 metais ir toliaus sekmingai tęsti užsibrėžtąjį tautinį kelią".

Linkime ir jums, p. K. Mankus, laimingų 1939 metų. Kviečiame jus ir išais metais neužmiršti sav odienraščio.

SUIMTA SWEEPSTAKES BILIETŲ PARDAVINĖTOJAI

New Yorko centre suimta trys asmenys, kurie laikė Airijos loterijos bilietų pardavinėjimo agentūrą, kuri per metus parduodavo bilietų vertės nuo vieno iki keturių ir pusės milijonų dolerių. Visus tuos pinigus jie kiekvienais metais iškolektuodavo iš žmonių, kuriems rasytės buvo pasiunčiamos. Deja visi tie bilietai buvo netikri.

Kiekvienas parduotas bilietas buvo New Yorke padarytas. Bilietai buvo pardavinėjami visose rytinėse valstybėse ir rasytės iš Airijos buvo klijentams prisiunčiamos, nes Airijoje buvo vienas iš jų agentų.

Tel. Market 3-5357
Michael Akialis, Jr.
Laidotuvių Direktorius
195 Adams St., Newark, N.J.

1939 METŲ KALENDORIAI

5 kalendoriai už $1.00

15c. ekstra už persiuntimą ir įpakavimą

TURIME ŠIUOS LIETUVIŠKUS KALENDORIUS:

1) Šv. Pranciškus su kūdikėliu
2) Pavasaris kaime
3) Vaikučiai žaidžia parke
4) Vieniša trobelė kalnuose
5) Romeo ir Juliet
6) Švyturys pajūryje
7) Pavasario vaizdas
8) Rytas kalnuose
9) Angelas sargas
10) Lietuvos žemėlapis
11) Kristus alyvų kalne
12) Mergaitė su kačiukais
13) Pavasario vaizdas kalnų kaime
14) Medžiotojo troba kalno pašlaitėje
15) Šv. Juozapas su Kristumi
16) Kristus
17) Dievo Motina
18) Šventoji Šeima
19) Progresas

UŽSAKYMUS SIŲSKITE:

LITHUANIAN PRESS CORPORATION
193 Grand Street, Brooklyn, N. Y.

KUPONAS

Siunčiu _____ dolerių ir prašau man prisiųsti

_____ 1939 kalendorių

(Pažymėkite numerius) _____

Mano adresas: _____

_____

Pinigus siųskite Money Order arba čekiu Lithuanian Press Corp. aukščiau nurodytu adresu.

BARRYMORE ATVAŽIAVO NEW YORKAN

John Barrymore, vienas iš garsiausių kino artistų, atvažiavo New Yorkan. Čia jis gyvens ir pasiruoš naujam veikalui, kuris bus statomas ant Broadway. Šiame veikale "My dear children" kartu su juo vaidins ir jo žmona, kuri veikale vaidins jo dukters rolėje.

BEDARBIŲ DAILININKŲ PARODA

Bedarbiai dailininkai, kurie šiuo metu pragyvena iš WPA darbų, 575 Bedford Ave., Brooklyne suruošė savo darbų parodą. Parodoje yra visokių rūšių meno kūrinių. Paroda atidara lankytojams veltui. Visi meno mėgėjai turi greą progą pasižiūrėti jaunųjų Amerikos dailininkų darbų.

Clement Voketaitis
ADVOKATAS
60 COURT STREET,
Brooklyn, N. Y.
Tel.: Triangle 5-3622
168 GRAND STREET,
Tel.: Evergreen 8-7179

Angliai! Angliai!
Pirkite Anglius Dabar!
LISAUSKO ANGLIŲ CO.
335 Union Avenue,
Nes kainos nuo spalių 1 d. pabrangs.
Telefonuokite tuojau
EVergreen 7-7550
Brooklyn, N. Y.

SALDAINIŲ KRAUTUVĖ

Didelis pasirinkimas geriausių saldainių dėžese iš Amerikos. Taip pat galite gauti saldainių ir iš LIETUVOS

Namie gaminti ledai (Ice Cream)

Geriausi užkandžiai

ALUS IŠ KRANO IR BONKUTEMIS

JUOZAS GINKUS

495 Grand Street, Brooklyn, N. Y.
EVERGREEN 4 7142

LAIDOTUVIŲ DIREKTORIAI

JUOZAS GARŠVA
231 Bedford Ave., Brooklyn, N. Y.
KOPLYČIOS LAIDOTUVĖMS
Tel. EVergreen 8-9770

MATTHEW P. BALLAS
(BIELIAUSKAS)
660 Grand St., Brooklyn, N. Y.
NOTARY PUBLIC Tel STagg 2-5043

STEPHEN AROMISKIS
(ARMAKAUSKAS)
423 Metropolitan Ave., Brooklyn, N. Y.
Tel. EVergreen 7-4335 *Koplyčia Laidotuvėms*

ESTATE of A. J. VALANTIEJUS
T. FRED LEFEVRE, Manager
54-41 72nd STREET, MASPETH, L. I., N. Y.
Telephone NEwton 9-4464 & MIchigan 2-1717

ESTATE OF BARRY P. SHALINS
(ŠALINSKAS)
84-02 Jamaica Ave., Brooklyn, N. Y.
Tel. VIrginia 7-4499 *Koplyčia Laidotuvėms*

A. RADŽEVIČIUS IR SŪNUS
Tel.: Stagg 2-4409
402 Metropolitan Ave., Brooklyn, N. Y.

Phone STagg 2-0783 Night HAvemeyer 8-1158
JOSEPH LE VANDA
NOTARY PUBLIC
337 UNION AVENUE, BROOKLYN, N. Y.

Visi šie laidotuvių direktoriai išnuomuoja automobilius įvairiems reikalams

TARZANAS DRĄSUOLIS

Edgar Rice Burroughs, vertė Pijus Bukšnaitis

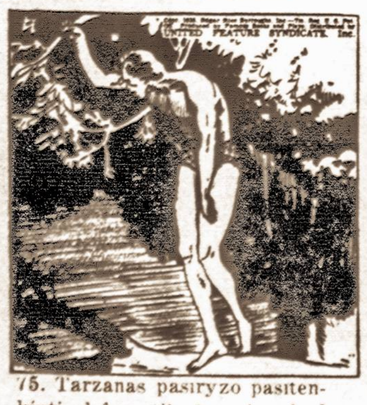

75. Tarzanas pasiryžo pasitenkinti dabar tik tuomi, kad bent laikinai pavyko išgelbėti savo draugus nuo tikros mirties. Galutinam jų išlaisvinimui reikia laiko, kad sudaryti tikrus planus. Saulės užtemimas dabar jau baigėsi. Dėl to Tarzanas skubinosi pasinaudoti proga parodyti juodukams savo galę.

Tarzanas vėl garsiai kalbėjo: "Aš grąžinsiu jums saulę. Bet jei jūs kad ir menkiausiai užgausite baltuosius mano draugus, aš nušluosiu nuo dangaus saulę amžinai". Visi juodukai pradėjo šaukti sutikimą ir žadėjo nekliudyti baltųjų. O kai saulė vėl pradėjo šviesti, jie nuvedė baltuosius žemyn.

Tarzanas iš medžių matė, kad laukiniai juodukai dabar pradėjo baltuosius nuolankiai gerbti. Jie nelaikė juos belaisviais, bet savo tikrais svečiais. Rodė visokius mandagumus. Iš tokio jų elgesio Tarzanas suprato, kad bent dabar jo draugams nėra jokio pavojaus, dėl to jis nusiskubino pas Mariutę su Jeffu...

...Jeffas pradėjo jaustis kiek geriau, tiek geriau, kad būti pavojingu aTrzanui. Jis atsipavojingu Tarzanui. Jis atsiskausmo, jo rambus kūnas vėl sustiprėjo. Jis dabar neišleido šautuvo iš rankų, laukdamas ateinančio Tarzano, kurį rengėsi pavaišinti šūviu... gauti deimantus... Mariutę...

Kas bus toliau — žiūrėkite kitame VIENYBĖS numeryje