Dienraščio Vienybės 2-jų metų sukakties atžymėjimui paskelbtas dienraščio platinimo vajus, paremtas didelėmis dovanoms skaitytojams.

VIENYBĖ

LITHUANIAN DAILY

Kiekvienas geros valios lietuvis privalo dirbti tautinius darbus. Svarbiausias lietuvybės palaikymui darbas—platinimas tautinės spaudos.

LIII. METAI. 22 (611) N. Telephone: EVergreen 7-7840 BROOKLYN, NEW YORK, PENKTADIENIS, 1939 M., SAUSIO-JANUARY 27 D. NA 3 CENTAI

New York Public Library 470 Fifth A

NEW YORK PUBLIC LIBRARY JAN 2 ASTOR, LENOX, TILDEN

ŠIANDIEN

Barcelona
Amerikiečių sveikata
Roosevelto planas

J. KRŪZĖ

Barcelona, šiaurės Ispanijoje, kurią dabar supa generolo Franco legionieriai turi seną ir margą istoriją. Jeigu frankistams pavyktų Barceloną paimti, tai prie šio seno miesto istorijos prisidėtų dar vienas lapas. Prieš 2,000 metų Barceloną apgulė ir paėmė Romos Imperijos legionai, 800 metų vėliau jį užkariavo ir išteriojo dabartinių generolo Franco samdytų maurų protėviai. 801 metais Prancūzija užkariavo Barceloną. Po to Barcelona tapo prekybos ir pramonės centru, bet 1705 metais anglai jį užkariavo, o vėliau Napoleonas jį apgulė ir paėmė.

Barcelona pasižymi taip pat kaip Ispanijos radikalizmo centras. Ten 1853 metais radikalai sunaikino 11 vienuolynų, o 1909 metais "kruvinos savaitės" metu sudeginta ir sunaikinta 65 bažnyčios.

Barcelona taip pat davė Ispanijai pirmą modernų diktatorių Primo de Rivera, kuris 1923 metais kareivių pagalba išnaikino anarchistus ir po to šešis metus valdė Ispaniją.

Koks dabar likimas laukia Barcelonos?

Prezidentas Rooseveltas skelbia karą nesveikatai ir ligoms. Prieš keletą dienų jis Kongresui įteikė sveikatos planą, kuriuo J.A.V. per 10 metų laipsniškai išleistų 850 milijonų dolerių ligoninėms steigti, praplėsti, sumoderninti klinikas ir kitus sveikatos centrus, kad visiems Amerikos miestų ir miestelių gyventojams būtų prieinamas gydymasis ir gera sveikata. Medicinos ir kitų mokslo šakų specialistai būtų finansuojami sustiprinti kovą su džiova, lytinėmis ligomis, maliarija, plaučių uždegimu, vėžiu ir kitomis ligomis, kurios dabar tūkstančių žmonių be laiko nuvaro į kapus. Kaip tik Kongresas šį planą priims taip greitai bus paskirta 50 milijonų dolerių darbo pradžiai ir po to kasmet po tam tikrą pinigų sumą iki per 10 metų bus išleista 850 milijonų dolerių.

Roosevelto plane numatyta teikti medicinos pagalba su federaline ir valstybių vyriausybių pagalba 20,000,000 žmonių, kurie neturi jokių pajamų. Kita 20,000,000 žmonių turi tik tokias pajamas, kad vienam iš šeimos susirgus reikia iš maisto pinigų mokėti už gydymą, vadinasi jeigu kas nors šeimynoje serga, tai kiti turi mažiau valgyti ir blogiau apsirengti, kukliau gyventi. Kasmet Amerikoje serga apie 70 milijonų žmonių, kurie už vaistus ir gydymą išleidžia apie pusketvirto bilijono dolerių ir kartu netenka daugiau kaip vieno bilijono darbo dienų. Daugiausia serga toki žmonės, kurie uždirba apie $1,200 metams. Kad gydymas šiandien atsieina labai brangiai, o be to toks žmogus netenka keliolikos darbo dienų, tai jis paprastai pasijutęs nesveikas vilkina gydytis manydamas, kad liga pereis, pasiliks kišenėje pinigų kitiems reikalams ir uždarbis nesumažės, bet bevilkinant liga dar daugiau įsigali ir vėliau sunkiau ir brangiau ją išgydyti.

Jeigu gydymasi bus prieinamesnis, tai žmogus greičiau gydysis ir greičiau pasveiks, mažiau jam kainuos ir mažiau laiko sugaiš, mažiau sirgs, mažiau sau ir valstybei neš nuostolių.

SUSEKĖ SĄMOKSLĄ SUDEGINTI RUMUNIJOS SOSTINĘ

BUCHAREST, Rumunija, sausio 26 d. — Rumunijos policija susekė sąmokslininkus, kurie norėjo sudeginti Rumunijos sostinę. Pas sąmokslininkus rasta liepsnasvydžių, kurie naudojami karo metu. Su tais liepsnasvydžiais sąmokslininkai norėjo iš visų miesto dalių kartu padegti miestą ir sukelti neramumų ir sumišimą visam krašte. Sąmokslininkai sulaikyti.

DAUGIAU SNIEGO YRA KLAIPĖDOJE IR ZARASUOSE

KLAIPĖDA. — Pradedant 1939 metus daugiausia sniego yra Telšiuose — 5, Dotnuvoje ir Tauragėje po 7 cm., Šventosios uoste ir Šiauliuose po 8 cm., Alytuje — 9, Biržuose — 15, Zarasuose — 25 cm. ir Klaipėdoje — 31 cm. Visai sniego dangos nėra Lazdijuose ir Šikšniuose.

NACIAI NETAIP STIPRŪS, KAIP MANOMA

LONDON, sausio 26 d. — Vienas anglų aviacijos ekspertas sako, kad jo surinktomis žiniomis, Vokietija nėra taip stipri ore, kaip manoma. o Anglija yra netaip silpna, kaip bandoma visuomenę įtikinti. Anglija ir Prancūzija turi daugiau lėktuvų negu skelbiama, o tie lėktuvai nė kiek neblogesni už Vokietijos.

PROJEKTUOJA STATYTI PLENTĄ NUO ŽIEŽMARIŲ IKI VIEVIO

KAUNAS. — Seimo biudžeto komisijoj svarstant 1939 m. valst. biudžeto nepaprastąsias išlaidas iškeltas klausimas ateinančiais metais pradėt statyt plentą nuo Žiežmarių ligi Vievio, jei tik tam reikalui bus paskirta pinigų.

PIRMOSIOS ŽEMĖS ŪKIO MOKYKLOS SUKAKTIS

RIETAVAS, Telšių apskr. — Šiemet sueina 80 metų, kai Rietave buvo įsteigta pirmoji žemės ūkio mokykla. 1859 metais kunigaikštis Irenijus Ogins kis įsteigė žemės ūkio mokyklą su lietuvių dėstomąja kalba. Mokyklai programą sudarė lietuviškų kalendorių pirmasis leidėjas Laurynas Ivinskis. Į mokyklą buvo priimami ūkininkų baudžiauninkų vaikai. Ta mokykla Rietavo apylinkės ūkininkams buvo labai reikšminga, pakėlusi jų kultūrinį ir ekonominį gyvenimą.

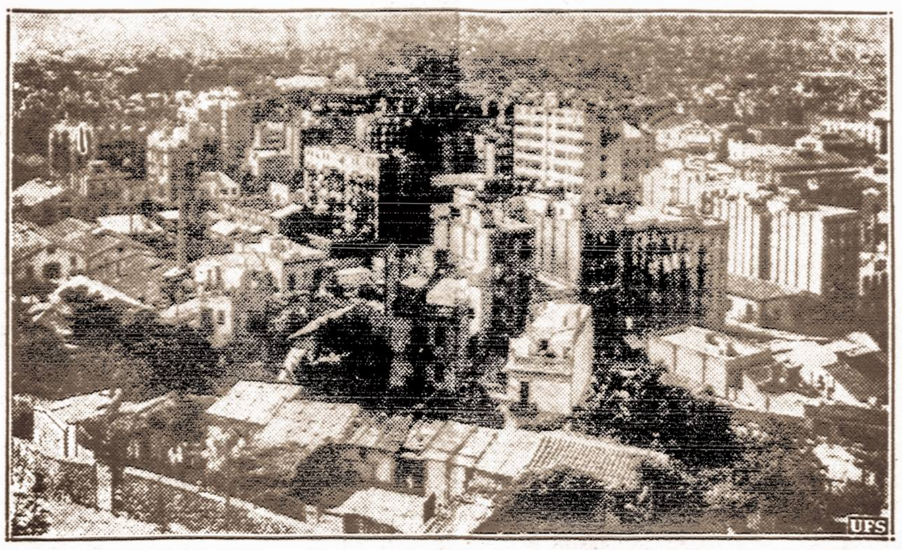

Barcelona. — Laikinoji Ispanijos vyriausybininkų sostinė, kurią dabar supa Ispanijos frankistai. Vyriausybininkai sako, kad jie šį miestą gins iki "paskutinio kraujo lašo".

SAKO, KAD VYRIAUSYBININKŲ DALYS TRAUKIASI IŠ BARCELONOS

Amerikos karo laivai iš Barcelonos išgabeno 52 Amerikos piliečius ir konsulato tarnautojus

HENDAYE, Prancūzija, sausio 26 d. — Vėliausiomis žiniomis, Ispanijos frankistų kariuomenės vadovybė sulaikė savo kariuomenės dalis, kurios pasiekė Barcelonos pietinę miesto dalį ir laukia kada navariečių pulkai, kurie supa miestą iš šiaurės vakarų, nukirs vyriausybininkams kelius ir geležinkelius į šiaurės Ispaniją ir Prancūzijos pasienį.

Radijo žiniomis, nors iš paviršiaus atrodo, kad Barcelonoje smarkiai rengiamasi gintis, bet didžiuma vyriausybininkų kariuomenės jau išėjo iš Barcelonos į šiaurę, likusioms Barcelonoje kariuomenės dalims pavesta bent kuriam laikui sulaikyti frankistų žygiavimą į miestą.

Franco lėktuvai Barcelonoje mėtė atsišaukimus į gyventojus ragindami pasiduoti.

Iš oficialių vyriausybininkų šaltinių praneša, kad frankistai dar nepasiekė Barcelonos miesto ribų ir, kad miestas neapšaudomas iš armotų, bet taip pat pranešama, kad vyriausybininkų valdžios įstaigos jau išsikraustė iš Barcelonos.

Amerikos karo laivai, nežiūrint, kad frankistų karo lėktuvai mėtė bombas, paėmė 52 amerikiečius iš Barcelonos ir aplinkinių uostų. Amerikiečiai sako, kad frankistų karo lėktuvai smarkiai bombarduoja Barcelonos uostą.

NAUJOVIŠKAS NAUJŲ METŲ SUTIKIMAS

GELVONAI, Ukmergės apskr. — Čia anksčiau nebuvo papročio viešai ir bendrai sutikti Naujuosius Metus. Šiemet Gelvonų apylinkės jaunimas sumanė suruošti Naujų Metų sutikimą prie laužo, kuris buvo uždegtas 12 valandą naktį. Susirinko daug apylinkės gyventojų. Prie laužo buvo pasakyta sveikinamoji kalba, padainuota dainų ir viens su kitu sveikintasi Naujų Metų proga. Toks Naujų Metų sutikimas visiems labai patiko ir, manoma, jis įeis į nuolatinį paprotį.

VILKAI BASTOSI IR KELIUOSE

ŠILAVA. — Užėjus šalčiams vilkai pradėjo bastytis ne tik po kaimus, bet net sutinkami ir keliuose. Šiomis dienomis iš Pasaudraužių kaimo (Šiluvos valsč.) į Breckius ėjo 13 metų amžiaus P. Astrauskas. Jis kelyje sutikęs didelį vilką, tad pasukęs į šoną, nes žvėris, pamatęs žmogų, nuo kelio nesitraukęs. Netoliese, Žaiginio miškuose šiemet pamiškių gyventojai vilkus mato gana dažnai. Per Kalėdų šventes kelyje vienas minėtų apylinkių ūkininkas taip pat sutiko du vilkus.

Olandijoj suimtas iš Lietuvos pabėgęs subankrutavęs pramonininkas

KLAIPĖDA. — Klaipėdoje ilgą laiką gerai vertėsi vienas stambus dėžių pramonininkas, kuris neseniai sustabdė mokėjimus, o pats kažkur dingo. Dabar gauta žinių, kad šis subankrutavęs pramonininkas suimtas Olandijoje ir neužilgo būsiąs atgabentas Lietuvon.

NYKSTA GIRTAVIMAS

SEREDŽIUS, Kauno apskr. — Seredžiaus miestelis yra ant Nemuno kranto, kur Dubysa įteka į Nemuną. Prieš karą Dubysos upe buvo daug plukdoma popiermalkių, kurias ties Seredžium ištraukdavo iš vandens ir kraudavo į baidokus. Šiems darbams ir iš tolimesnių apylinkių atvykdavo darbininkų. Darbininkai vasaros metu, gerai uždirbdami, smarkiai girtuokliaudavo ir keldavo peštynes, o žiemą kai kurie skursdavo ir apvaginėdavo ūkininkus.

Ir serediškiai ūkininkai seniau mėgdavo pagirtuokliauti ir patriukšmauti. Dabar šis įprotis nyksta. Pereitų švenčių metu jau buvo pastebėta blaivėjimo žymių.

PRANCŪZIJA ŠAUKIA 80,000 ATSARGINIŲ

PARIS, sausio 26 d. — Prancūzijos kariuomenės vadovybė nutarė šių metų balandžio mėnesį pašaukti karo tarnybai ir manevrams apie 80,000 atsarginių karių. Visi pašauktieji atsarginiai turės tarnauti kariuomenėje apie šešis mėnesius.

Sakoma, kad Prancūzija pašaukia atsarginius dėlto, kad Italija gali apie tą laiką pradėti kampaniją dėl kolonijų. Atsarginiai šaukiami atsargumo dėlei.

Italija šiomis dienomis pašaukė į kariuomenę 60,000 atsarginių ir įspėjo Prancūziją nesikišti į Ispanijos reikalus.

JAPONIJA ĮSPĖJA SOVIETŲ SĄJUNGĄ

TOKIO, Japonija, sausio 26 d. — Japonijos karo ministras Itagaki, kalbėdamas Japonijos Parlamente pareiškė, kad Japonijos kariuomenė šiuo metu nesirengia pulti Sovietų Sąjungos, bet jeigu Sovietų kariuomenė pradėtų pulti Japoniją, tai Japonija "sunaikintų Sovietų Sąjungą".

Tuo tarpu Japonijos spauda praneša, kad Japonijos Prancūzijos santykiai taip pat vėliausiu laiku labai įtempti.

NEMAŽA ŽMONIŲ SERGA GRIPU

KAUNAS. — Prasidėjus didesniems šalčiams Kaune ir provincijoje nemažas žmonių skaičius pradėjo sirgti gripu. Šiemet gripu persergama žymiai lengvesne forma nei kitais metais.

Ir kaimuose galės šunis gaudyti

ŠIAULIAI. — Ligšiol su palaidais ir valkatomis šunimis buvo kovojama, jie gaudomi tik miestuose, o kaimuose šunes turėjo pilną laisvę, bet dabar paskelbtas Veterinarijos įstatymo pakeitimas, kuriuo remiantis bus įsakyta naikinti visus palaidus šunis ir kates tose vietose, kur žemės ūkio ministerio bus įsakyta tuos gyvulius laikyti uždarytus arba pririštus.

Tai yra reikalinga kovoj su gyvulių ligomis.

ŽINIOS IŠ LI[illegible]VOS

KAUNAS, sausio 24 d. — Šiomi[illegible] Vyriausybė pavedė Valstybės Tarybai artimiau[illegible] paruošti administracijos sutvarkymo ir valdininkų tar[illegible]os įstatymų projektus.

KLAIPĖDA, sausio 23 d. — Gubernatoriaus paskirtoji Bertulaičio Direktorija pirmadienį perėmė pareigas. Ta proga gubernatorius ją sveikindamas palinkėjo sekmingai dirbti, ką atsakydamas Direktorijos Pirmininkas Bertulaitis pažymėjo, kad jis vesiąs kraštą laimingesnėn ateitin.

KAUNAS, sausio 24 d. — Buvęs Užsienių Reikalų Ministras Stasys Lozoraitis paskirtas Lietuvos pasiuntiniu Romoje.

VILNIUS, sausio 24 d. — Pastaruoju laiku lenkai Vilniuje nuteisė eilę buvusių lietuvių liaudies mokytojų nuo vienerių iki penkerių metų kalėti.

KAUNAS, sausio 24 d. — Su lenkais tariamasi įsteigti Lietuvos Konsulatą Vilniuje, o lenkai steigtų savo Konsulatą Klaipėdoje.

VILNIUS, sausio 24 d. — Lenkų valstybinis archyvas Vilniuje perimsiąs Lietuvių Mokslo Draugijos turimus senus lietuvių archyvo aktus.

KAUNAS, sausio 24 d. — Pastaruoju laiku orui atšilus Lietuvoje tirpstantis sniegas ir ledai pripildė upes vandeniu, ko pasėkoje kai kuriose Lietuvos vietose įvyko didelių potvynių net su aukomis.

DIDELIS ŽEMĖS DREBĖJIMAS CHILE; ŽUVO APIE 10,000 ŽMONIŲ

Chillan miestas visai sugriautas, liko tik pora namų; taip pat nukentėjo kiti miestai

SANTIAGO, Chile, sausio 26 d. — Radijo žiniomis, vakar šešiose Chile respublikos provincijose, Pietinėje Amerikoje smarkiai drebėjo žemė, keletas miestų labai nukentėjo. Chillan mieste, kuriame buvo apie 40,000 gyventojų, visi namai sugriauti. Išskridę iš Santiago lakūnai grįžę pasakoja, kad visas miestas griuvėsiuose tik vienas ar du namai liko stovėti. Vienam tik Chillan mieste spėliojama, kad žuvo tarp 8,000 ir 10,000 žmonių. Atvykę iš to krašto žmonės pasakoja, kad beveik kiek vienoje Chillan miesto šeimoje žuvo trys ar keturi žmonės. Daugelis panikoje išbėgiojo į kalnus, kur dabar laikinai gyvena.

Chiles prezidentas ir vyriausybės nariai tuojau nuvyko į Chillan prižiūrėti pagalbos teikimą nukentėjusiems, kurių yra labai daug. Kiek tikrai yra nukentėjusių. dar nežinia, nes daug žmonių palaidota namų griuvėsiuose.

Concepciono mieste, kuriame buvo 77,000 gyventojų, taip pat sugriuvo daugybė namų. Sakoma, kad čia žuvo apie 2,000 žmonių. Kituose mažesniuose miesteliuose Consepciono ir Chillan miestų apylinkėje žuvo po keleta šimtų žmonių ir padaryta daug nuostolių.

Vyriausybė išsiuntė pagalbą nukentėjusiems; maistas, vaistai, gydytojai ir slaugės siunčiamos lėktuvais. Visoje apylinkėje kur įvyko žemės drebėjimas paskelbtas karo stovis. Anglų karo laivų vadovybė pasisiūlė Chiles vyriausybei pagelbėti pristatyti maisto ir kitų reikmenų nukentėjusiems.

Prancūzijoj nukrito vokiečių tipo bombonešis, kuris atskrido iš Ispanijos.

HITLERIS TARĖSI SU SAVO KARO VADAIS

BERLIN, sausio 26 d. — Vokietijos Fuehreris Adolfas Hitleris vakar sušaukė visus savo karo vadus, generolus ir admirolus, su kuriais tarėsi apie šešias valandas. Nors nebuvo paskelbta apie ką jie kalbėjo, bet korespondentai spėlioja, kad vadai buvo sušaukti išklausyti Hitlerio pareiškimų dėl santykių tarp kariuomenės vadovybės ir rudmarškinių, kurių santykiai iki šiol buvo labai įtempti.

LENKIJOJ UŽPIRKO RETŲ ŽUVŲ

KAUNAS. — Miškų departamentas buvo komandiravęs savo tarnautoją p. Kiesylių į Lenkiją susipažinti su žuvų ūkiu Lenkijoje. P. Kiesylius, lankydamasis Lenkijoj, ten nupirko šešis tūkstančius retų žuvų, kurios bus atgabentos į Lietuvą ir suleistos į Daugų ežerą, netoli Bukaučiškės dvarą.

EGLAITES KEIČIA VAINIKAI

ARIOGALA, Kėdainių apskr. — Pavedus spaudoje propagandą prieš eglaičių puošimą ir medelių naikinimą, šiemet daugelis gyventojų atsisakė nuo eglaičių puošimo, o kambarius papuošė eglišakių vainikais.

ORAS

NUMATOMA: Apsiniaukę Gali būti sniego. Kiek šilčiau

Saulė teka 7:12, leidžia 5:06. Dienos ilgis 9 val. 5[illegible] min.

VIENYBĖS KONCERTAS IR LIETUVOS NEPRIKLAUSOMYBĖS MINĖJIMAS, VASARIO 12 D., LABO[illegible] LYCEUM SALĖJE. DALYVAUJA METROPOLITAN OPEROS ARTISTĖ ONA KASKAS IR KITOS ŽYMIOS JĖGOS. VIETAS REZERVUOKITE JAU DABAR

VIENYBĖ

LITHUANIAN DAILY UNITY
Oldest Lithuanian Newspaper
193 Grand St., Brooklyn, N. Y.
Telephone: EVergreen 7-7840

Published daily except Sundays and Holidays by
Lithuanian Press Corp., Inc.

Entered as Second Class Matter October 23, 1907 at the Post Office at Brooklyn, N. Y. Under the Act of March 3, 1879

Advertising rates on application

PRENUMERATA

Brooklyne ir užsieniuose:

Metams	$7.00
Pusei metų	$3.75
Trims mėnesiams	$2.00
Vienam mėn.	$0.90

Jungtinėse Valstybėse ir Kanadoje

Metams	$5.00
Pusei metų	$2.75
Trims mėnesiams	$1.65
Vienam mėnesiui	$0.75

Visais reikalais adresuokite:
Lithuanian Press Corporation
193 Grand St., Brooklyn, N. Y.

A. S. Trečiokas — Prezidentas.
J. Smitrus — Vedėjas.
S. E. Vitaitis — Redaktorius

KARO PAVOJUS TEBEGALIOJA

Nežiūrint Čekoslovakijos sudraskymo kaina Miuniche pasiekto didžiųjų valstybių susitarimo, pranašystės apie besiartinantį visuotiną karą nesiliauja. Londono politiniai rateliai, kurie mėgsta spėjimų sportą, jau nustatė ir karo pradžios laiką. Esą, karas prasidės sekančio balandžio 1 d., nes yra patogiausias laikas karui pradėti. Anglijos vyriausybės nepaprastas susirūpinimas ginklavimosi reikalais ir tautos prisirengimu karui, tas pranašystes patvirtina.

Kadangi Vokietijos diktatorius Hitleris skaitomas vyriausiu aktorium karo pradžios scenoje, tai visas pasaulis su baime laukia, ką Hitleris pasakys savo reichstagui sekantį pirmadienį. Iš šios Hitlerio kalbos turės galutinai paaiškėti, ar ištikro jis pasiruošęs su savo agresijos žygiais į Rytus sekantį pavasarį. Visi rimčiausi strategai spėja, kad Hitleris savo agresijos žygį į Rytus pirmiausiai pasuks per Rumuniją į Ukrainą. Vokiečiai neatšaukė savo paskelbto plano sukurti "nepriklausomą" Ukrainą. Dabar prieš pasaulį testovi klausimas, kada Hitleris pradės šį planą vykinti? Kiekvienas prieina išvados, kad šitai Hitlerio avantiūrai sekantis pavasaris yra patogiausias laikas.

Antrasis galimas karo frontas, tai tarpe Italijos ir Prancūzijos. Pirmiausiu šio susikirtimo pavojumi yra Ispanija. Niekas neabejoja, kad Ispanijos karą laimės gen. Franco vadovaujami sukilėliai, kurie žymia dalimi remiasi Mussolinio legijonais ir amunicija bei visokia kita karo reikalams pagelba. Taigi dabar svarbiausias klausimas yra iki kokio laipsnio ir kaip ūmai Mussolinis savo kariuomenę iš Ispanijos ištrauks? Mat sukoncentruota italų kariuomenė Ispanijoj gali būti panaudojama prieš Prancūziją kaipo spaudimas, kad priversti prancūzus padaryti didesnes nuolaidas Mussoliniui kolonijų klausimu. Taigi Ispanijos naminis karas turi nemažos reikšmės Prancūzijos-Italijos santykiuose.

Pastaromis dienomis pasklido žinios, kad Hitleris bando prikalbinti anglus nesikišti į Italijos-Prancūzijos ginčą už kolonijas. Jei anglai netalkininkaus Prancūzijai, tai Hitleris pažada netalkininkauti Italijai. Tokiu atveju, žinoma, Mussolinis tegalės tik bliofais operuoti, nes visas pasaulis žino, kad vieni italai negali tikėtis karą laimėti su prancūzais.

Taigi fašistinių diktatorių imperialistinės ambicijos nuolat grūmoja panardyti pasaulį į pražūtingo karo gaisrą. Kol nebus efektingai sudraustas neribotas diktatorių straksėjimas, tol nieko negelbės jokie susitarimai su jais. Diktatorių pažadai ir pasirašytos sutartys jokios vertės neturi ir neturės, kol jie galės savo akiplėšiškumu pasaulį terorizuoti.

SPAUDOS APŽVALGA

Nebijokite — Grigaitis Bus su Jumis!

Brooklyne socialistai, galiausiai, pasekė savo vienminčius Kanadoje ir Lietuvoje—atsikratė komunistų bendro fronto ir pasitraukė iš taip vadinamo "Amerikos Lietuvių Kongreso". Tokį pat žygį Wilkes Barre lietuviai socialistai padarė pernai. Iš komunistų partijos pasitraukdamas K. Buivydas sakė, būk ir komunistų Centro Biuras (Bimba) noris socialistų iš "Amerikos Lietuvių Kongreso" išsibodėti. Tačiau, Vilniai (Chicagoje) tokie dalykai nepatinka. Ji klausia: "Ar ir Chicagos lietuviai socialistai paseks Strazdą ir Stilsoną? Nesinori tikėti, kad Dr. Montvydas, Kairis, Gugis, Liutkus ir kiti seks Strazdą ir Stilsoną". Grigaitį čia neįvardina, bet jam taiko šį sakinį: "Bendro socialistų ir komunistų veikimo dėka, SLA vadovybė ne tautininkų rankose".

Tokiu būdu, ir komunistai (kaip Naujienos kiek pirmiau) pripažįsta, kad svarbiausiu "Amerikos Lietuvių Kongreso" tikslu buvo—atimti vadovybę iš tautininkų SLA organizacijoje. Tautininkai šitą organizaciją išauklėjo ir per visas kairiųjų atakas išlaikė. Jų išstūmimas iš vadovybės reiškia išstūmima *vienintėlių* šiai tautinei organizacijai nuoširdžiai pasišventusių žmonių. Šių žmonių Grigaitis nekenčia aršiau komunistų. Todėl, draugai vilniečiai, būkite ramūs: Grigaitis jūsų "bendrame fronte" už "atsteigimą demokratijos Lietuvoma teisingai aprašydami, ranje" bus iki pragaras ledu užšals. Gali būti net įvyks Dirvos (po paskutinio SLA seimo) pranašautas dalykas: komunistams tiek įgris ne visuomeninio turinio Grigaičio politika, kad jie padės tautininkams išvalyti Jurgelionių-Bagočių-Grigaičių "liniją" Susivienijime.

Svetimi ir Mes

Mūsų laikraščiai tiek persunkti partine ir srovine propaganda, kad tikrų, bešališkų žinių apie Lietuvą rasi tik tautinėje spaudoje ir... svetimtaučių. Žmogus, kuris vien kairiųjų laikraščius skaito, pavyzdžiui, įgytų nuomonę, kad Lietuvoje ūkininkai mokesčiais apkrauti ir skolomis užnešti, kad darbininkai mažai apmokami, kad verslininkams nesiseka, kapitalų ir pinigų nėra. Bet Amerikos "Commerce Reports", kuris deda tik iš savo oficialių asmenų vietoje surinktas žinias (iš Amerikos konsulų, prekybinių atstovų ir t.p.) gruodžio mėnesyje, pavyzdžiui, Lietuvos kredito padėtį labai geromis spalvomis piešia. Sako, verslininkai savo skolas užsieniui gerai ir laiku sumoka, darbininkų uždarbiai padidėję, o ūkio gaminių kainos pakilę, tokiu būdu, Lietuvos gyventojai įgijo didesnės perkamos galios ir tas teigiamai paveikė prekybą.

Kokia karti gyvenimo ironija! Mūsų kairiųjų "lietuviški" laikraščiai, it kieno nusamdyti, juodina visą Lietuvos gyvenimą, o svetimtaučiai, kurie žiūri šalto proto akimis, tą gyvenimą ji normaliu ir net pažanguojančiu! Lietuvis laikraščių skaitytojas privalėtų šitą faktą gerai galvoje turėti, ir pagalvoti, kodėl jam jo skaitomi laikraščiai teisybės nenori pasakyti?

Vyt. Širvydas

TAIKA HITLERIUI PRAŽŪTIS

Didelio proto sujudimo ir abelnos betvarkės laikuose, kada žmonių nuomonė slepiasi po nesąžiningos finansų valdomos spaudos malonės sparnu, tai yra kiekvieno aiškiai matančio individo pareiga prakalbėti ir pasiimti jam priklausomą atsakomybės dalį.

Mes esame labiausiai persitikrinę, kad hitlereinė diktatūra reprezentuoja nuolatinį pavojų Lietuvai ir visam pasauliui. Mes esame labai įsitikinę, kad hitlerininkai auklėja slaptingą keršto, agresijos ir nugalėjimo tikslus, nešiodami veid mainingą taikos kaukę ir skelbdami nuostabiai prieštaraujančius jų siekius bei beprotingus atsišaukimus, kuriuos paleidžia savo pačių žmonėms.

Jų ultimatinis tikslas yra aiškiai numatomas, bet dėl šitos priežasties įvyktų nelaimė, jei Lietuva ir Europa būtų pagautos karo slastuose, pastatytuose nacionalistinių avantiuristų ir internacionalistinių karo profitierių.

Karas yra hitlerininkų diktatūros malūno vanduo, nes jis veda prie prievartingos masinės žmonių koncentracijos aplink valdžią ir taip pat prie diktatūrų įkurimo šalyse, kas nebus geresnis už hitlerizmą. Tikrai tas yra slaptinga visų reakcionierių viltis.

Ne karas, bet taika yra pražūtinga hitlerizmui, kuris nesugeba išrišti paprastų, taikingu būdu didelių socialių ir ekonominių problemų, stovinčių jo kely. Jei hitlerizmas liksis apsiaubtas ramios ir galingos Europos, pasirįžusios priversti jį neperžengti taikos ribų, prestižas, be kurio fašizmas negali gyvent, bus paliestas ir jis liksis auka teisėtos rūstybės žmonių, kuriuos jis apvylė, slėgė ir nuvedė į pražūtį.

Taika yra aukščiausias—vienatinis bandymas gerų valdžių, kurios turi tyrą sąžinę ir sveikus pagrindus.

Karas yra paskutinė nusibankrutijusiųjų valdžių viltis, sugedusių ir desperatiškų gemblerių ultimaratio, nelemta profitierių spekuliacija, kurie tarpsta lyg parazitai ramių demokratiju plėšimu.

Mes atsišaukiame į visus sveiko proto ir stiprios valios žmones, kad vienytūs ir padarytų galą pavojingoms schemoms, siekiančioms nublokšti vakarų tautas į naują katastrofą, kuri suardys pasaulį dėl kelių avantiuristų naudos.

Budrikas.

Į žemišką rojų

Rašo **PR. LAPIENĖ**

Imu Atostogų

Jei likimas man nusišypso ir pasiūlo plačiau pamatyti pasaulį, aš jam nusilenkiu ir kupina džiaugsmo širdimi naudojuos ta malone. Taip ir pereitų metų gruodžio pirmomis dienomis aš vėl galėjau išsprukti iš namų, pasiliosuoti nuo monotoniškų nuolatinių darbų ir išvysti tai, apie ką nuo seno buvo svajota. O tai šiltoji, malonioji Florida. Ne kartą savo pažįstamiems pavydėjau, kuomet jie man džiaugdavosi žiemos šaltomis dienomis besikaitiną saulutėje, girdavosi besimaudą Atlanto vandenyse...

Ne kartą pykau ant jų, kodėl jie smulkiai nepapasakoja kokios ten pragyvenimo sąlygos, kiek panašios atostogos jiems kainuoja. Gi žmonės aiškiai tai žinodami gal daugelis jų galėtų turėti tokį malonumą. Taigi mano noras yra čia papasakoti tai, apie ką aš visada norėjau žinoti pati. Tepadės šie mano įgyti įspūdžiai kiekvienam panašias mano turėtoms atostogas suplanuoti ir pasidžiaugti šiltomis dienelėmis, kuomet čia ne miela žiemužė.

Keliaujant Autobusu

Aš noriu daug ką pamatyti. Aš gi nesu buvusi pietuose, tik iš pasakojimų ir knygų šiek tiek nusimanau apie tą Dėdės Samo kampelį. Noriu daug kur sustoti, daug kur pasidairyti. Susisiekimo priemone pasirenku autobusą, nes pigiau ir daugiau galima matyti. Svarbiausia, autobusu galiu sustoti, kur norių be ekstra primokėjimų. Su manimi važiuoja gera mano pažįstama ponia A. R. Įdomi moteris, žvali ir viskuo įdomaujanti. Tačiau autobuse susitinka su dar kita pažįstama ir kalbasi su ja man palikdama teisę užmegsti pažintį su kuo kitu. Dairausi. Autobuse labai švaru. Sėdynės uždangstytos baltais užtiesalais, padėti švariausiais užvalkalais priegalvėliai. Man atrodo patogiau nė traukiny. Draiveris inteligentiškos išvaizdos, dailus vyras. Prie jo stovi kitas jaunas vyras, kuris užsirekomenduoja važiuojantiems Bob'o vardu ir praneša, kad jis važiuojąs keleivių patarnavimui įvairiausiais reikalais. Paaiškina, kaip keleiviai turi užsilaikyti, neturi gerti alkoholinių gėrimų autobuse, nei sustojimuose, nevaikščioti autobusui važiuojant ir labai mandagiai paprašo ponias, norinčias parūkyti, paprašyti vyrų leidimo. Man tai patiko, tik nesupratau kodėl vyrams vienodai netaikė. Gal dėl to, kad moterų žymiai daugiau buvo.

Vyrai visi gerokai senstelėję, du net labai seni ir vos eina. Visi keleiviai atrodo važiuoja vis į kitokius Floridoj miestelius ir ūkius. Žino kur jie sustos, kiek jiems kainuos. Didelė dauguma jų kasmet į ten važiuoja. Jie stebisi manimi, kad aš nežinanti net kur pirmiau sustosianti, nei kiek ilgai ten būsianti. Mano dėmesį atkreipė dvi moterys: motina ir duktė. Abi vienokiais lino spalvos plaukais, dažytomis raidonai skaisčiu paišeliu lūpytėmis, rudu paiseliu apibrėžtais antakiais. Ir abi vienodai. Abi vienodo aukščio, lieknos, laibutės, inteligentiškos. Važiuojančios iš Montrealo, Kanados, į St. Petersburg, Fla. Duktė ten būsianti penkias savaites, motina visą žiemą. Duktė dirbanti, motinos vyras dirbąs. Toks tik jose skirtumas. Jos man buvo mielos, nes vienintelės keleivės, su kuriomis iš pat New Yorko daug šnekuosi. Tik mūsų kalbos be atvirumo, ne nuoširdžios, daugiausia tuščiai kvatojame ir šposus krečiame. Mielos jos man ir dėl to, kad jos iš Montrealo, kur mūsų brangi rašytoja Marija Aukštaitė gyvena. Klausinėjau gal ją pažįstančios, sakė ne. Nieko iš lietuvių iki šiol nepažinusios. Esančios vokietės, nors abi jau čia augusios. Įdomavosi mano šalimi, klausinėjo apie gandus apie karą, bet ta tema daug nekalbėjome, nes jos, atrodė, tik dėl mandagumo apie tai užsiminė ir veltui stengėsi nuduoti nieko nenusimanančios apie Europos politiką, nes kiek vienoj stoty pirkosi po laikraštį ir ne vien į madas žiūrėjo... Tačiau sakė nesą girdėjusios žodžio Lithuania, net gerai nežinančios kokią vietą užimąs Hitleris Vokietijoj. Mačiau, kad jos visu smalsumu traukė mano mintis ir tyrinėjo mane kaip... žydę. Deja, šita patyriau tik vėliau iš ten pat važiavusio apysenio baltais plaukais vyro.

Mūsų palydovas Bob šaukia, aiškina kur kokia žymesnė vieta, kur koks universitetas, kur kokia mokykla. Pergreit autobusas rieda, perdaug ūkanų lauke, perdaug autobuso langus daužo lietaus čiukršlės, kad visa tai galėtum pastebėti ir suprasti.

Stabtelėjame Deans, N. J. Užkandame. Ilgeliau stabtelėjome Philadephijoje. Įdomus man šis miestas. Akysė krenta daugybė bažnytiško styliaus namų. Atrodo tikras bažnyčių miestas ir labai norėčiau čia sustoti, pasidairyti ar iš tikro ten tiek daug Dievo garbei namų. Tačiau lietus baisiai lija, važiuoti toliau vilioja. Gi Philadelphija tiek arti mano gyvenamos vietos. Visada čia galiu atvykti be didelių pasirengimų. Traukiam toliau.

Kalbėtis pradedu su apysieniu vyru, kurio išvaizda man primena mūsų Long Island žymų biznierių ir veikėją p. Spurgą. Įdomus man šis vyras, šnekamės apie biznius, apie miestų ir laukų gyvenimą. Pirmoji jį užkalbinau ir susižįdomavau jo draugyste. Atrodė ir jis su manimi nenuobodžiavo. Ir kalbėdamosi negalėjau neprisiminti p. Sprugos, kuomet jis vieną žiemą grįžęs iš Floridos pyktinosi ten esančiomis moterimis, kurios pirmos prie jo prieidavusios ir pradėdavusios jį kalbinti. Gal ir šis mano bendrakeleivis kai kam panašiai skųsis, nors aš to nelaukiu.

Na, ir kodėl moteris pirmoji negali užkalbinti vyrą? Gyvename juk lygių teisių gadynėj. Pavardė jo John Shark, iš Brooklyno ir mes maloniai pasikeitėme savo biznių kortelėmis. Oxford, Pa., dar stabtelėję ir užkandę be sustojimų atsiekiame šios šalies sostinę Washington, D. C. Pirmą kartą čia. Turiu apsistoti, pasidairyti. Su manimi pasilieka ir mano tikroji bendrakeleivė ponia R. Kelionę tęsime rytoj.

(Bus daugiau)

IŠGYVENIMAI VILNIUJE

(Tąsa iš pereito numerio)

Žiūriu į baltutę visiškai atnaujintą Katedrą, net akys ima skaudėti. Gi tokia šviesi ir didinga. Didžiulė aikštė supa ją, o aplink žalias kalnų, apaugusių medžiais, vainikas ir mieli senoviški namai. Rausvų plytų stilingas bokštas Gedimino kalne... Nors jis neteko to pavidalo, kokį mes nešiojome ant krūtinės ir buvome pripratę matyt paveiksluose, bet viliote vilioja prie savęs Einu į kalną, per Bernardinų pustuštį sodą, apimtas minčių, kol jų neišblaško moteris reikalaujanti 5 skatikų už jo aplankymą.

— Tik 5 skatikai? — stebiuos. Nemaloniai paveiktas to prekybinio elemento, bet ji dedasi nesuprantanti mano šūksnio ir duoda bilietėlį.

"Pigiai", pagalvoju lipdamas ir vėl pastaba lenkiškai: "Fotografuoti draudžiama". Tai sako uniformuotas sargas, bet sako tai praeidamas, jog aš galiu puikiai nesuprasti arba neišgirsti.

Iš Gedimino kalno viršūnės visas Vilnius kaip ant delno. Didingas nepamirštamas reginys! Bažnyčių bokštai žėri saulės spinduliuos, įvairių formų kopulos, kaip taurės ant turtingo vaišių stalo, namai tolumoje melsvo oro šydo gaubiami dingsta horizonte, susiliedami su spalvinguose šešėliuose skęstančiais kalnų kalnelių krūmais, ir, rodos, jungiasi su dangum.

Bažnyčių miestas... Miestas tikybinių ir politinių kovų, sustingusios, ramios, didingos, iškilnios senovės: džiaugsmo triumfų ir karčių skaudžių nusivylimų... Miestas, kurio vardą šimtai tūkstančių žmonių kasdien ištaria kaip maldą, kurio vardą viso pasaulio laikraščiai didžiulėmis raidėmis meta nuo pirmų dienraščių puslapių milijonams.

Einu jo siauromis gatvėmis ir negaliu atsistebėti. Šviesūs, švarūs, rodos, vos vakar nudažyti namai, rausvomis plytelėmis išklotos siaurutės kaikur vos trejeto metrų platumo gatvės, kapriziškai sukančios įvairiomis kryptimis... Argi tai miestas? Tai muziejus, sunkiai prieinamas piligrimams taip artimiems seniau ir taip tolimiems dabar. Iš kiekvieno namo dvelkia praeitis, ir namai lyg gyvi alsuoja visomis skriaudomis, gėlomis ir primityviais nūdieniais džiaugsmais.

Aplankiau Mokslo Draugiją. Dideli, gražūs rūmai. Kiemas lyg išmiręs. Prieškambaryj tuščia. Iš kairės išeina simpatiška panelė.

— Galima apžiūrėti namą?

Ji nesupranta. Mano draugas pakartoja klausimą lenkiškai, paaiškindamas, kad aš korespondentas ir domiuos Mokslo Draugijos likimu.

Panelė, kiek susimąsto, pakviečia į vidų ir aiškina:

— Galima apžiūrėti tik tuos du kambarius ir prieškambarį.

— Bet aš noriu matyt rinkinius.

— Visa užantspauduota, o likvidatoriaus nėra.

— Tai Mokslo Draugija uždaryta?

— Neuždaryta, tik likviduota ir yra advokato Vilanovskio žinioj, kaip ir "Rytas".

— Ką turi bendro "Rytas" ir Mokslo Draugija?

— Vieną likvidatorių... Aš esu tik tarnautoja ir apie tai gali papasakoti tik... ir t.t.

— Fotografuot galima?

— Prašom.

Bet kada atsidūrę gatvėje norėjom fotografuot, išdygo policininkas. Tiesa, jis nieko nepasakė, bet sustojo šalia mūsų reikšmingai žiūrėdamas ne į mane, o į mano vilnietį palydovą. Savaime suprantama, aš kapituliavau.

Tada aš pamačiau vilniečio dėkingą žvilgsnį ir supratau, kad intuicija niekuomet neapgauna. Be žodžių kartais pasakoma daugiau.

Reikšmingai be žodžių kalba Vilniaus Rasų kapai. Pilkų mūsų karių kuklūs kryžiai, išrikiuoti pakalnėje ir gaubią kovotojus, paaukojusius Vilniui gyvybę... Nors jie kuklūs, bet juos puošia ir globia visų lietuvių meilė ir prisirišimas. Bet kokiu skaudumu prabyla į lankytojo širdį darbininkų kapų siauručiai balti kryžiai su lenkiškais parašais ir pavardėmis kaip va: Jakaitis, Martinėlis, Kimbaras, Bytautas, Voverys, Groblys, Gildagis ir daugybė kitų. Kokia meilė ir kokios mintys juos gaubia? Ir juos ir tuos, kurie dar gyvi ir savo biznio įstaigas puošia padailintomis p a v a r d ė m i s: "Markun", "Sziaudin".

Ir šiuose kapuose, kurie priglaudė Čiurlionį, Višinskį, Basanavičių, Vileišį ir eilę kitų mūsų pagarba ir meile supamų didvyrių, pakrinka mintys, kaip ir ties paminklu Lietuvos ir lenkų kariams, žuvusiems 1920 m. ir dabar besiilsiantiems drauge po vienu cementiniu stulpu su ereliu viršūnėj ir su parašu: "Wilno — swoim wybawcom".

Nesuprantu ir, tur būt, nesuprasiu, bet apie tai verta pagalvot.

(L. A.)

Petras Babickas

Naujai pastatytas Kauno miesto Savivaldybės garažas autobusams stovėti ir remontuoti. VDV.

PASAULINĖ PARODA NEW YORKE

Amerikos lietuvius, o ypatingai mūsų biznierius, turi suįdominti Pasaulinės Parodos reikalai. Daugiausiai tai mūsų Didžiojo New Yorko ir New Jersey visuomenei reikia prisidėti kuo kas gali prie tinkamo prisirengimo parodai.

Lietuva Pasaulinėje Parodoje, kaip žinoma, dalyvauja, turės savo pavilijoną. Taipgi yra rengiama Lietuvių Diena rugsėjo 10 dieną. Iš Lietuvos atvažiuos apie tūkstantis asmenų, rengiasi Lietuvos Universiteto studentų choras iš 60 dainininkų, bus modernizuotas Lietuvos Kanklių Orkestras, tikrų lietuviškų šokių baletas, lankysis Lietuvos Operos tėvas, Kipras Petrauskas, ir šiaip jau aukštų valdininkų.

Mes, Amerikos lietuviai, negalime pasilikti užpakalyje, dėlto jau nuo praeito rudenio komp. J. Žilevičius rengia sutraukti visos Amerikos chorus ir sudaryti vieną grandiozišką chorą bent iš 3,000 dainininkų; organizuojamas čion gimusis jaunimas grynai lietuviškiems šokiams išpildyti — bus baletas tautiškuose kostiumuose; rengiamasi išleisti knygą nušviečiant Amerikos lietuvių darbuotę ir patiekiant nemaža statistinių žinių.

Prisirengimui Pasaulinėj Parodoj Lietuvių Dienai, priėmimui svečių, vedimui propogandos lietuvių ir amerikonų spaudoje, registravimui svečių apsistojimui vietų, įrengimui priimtuvių, bankietų ir išlaikymui specialio informacijų biuro, New Yorko ir New Jersey lietuviai yra sudarę komitetą iš centralinių organizacijų atstovų, taip, kad visi Amerikos lietuviai, per savo atstovybes, šiame darbe dalyvauja. Šitokios organizacijos pageidavo ir Lietuvos vyriausybė, dėlto šis lietuvių komitetas yra pripažintas New Yorko Pasaulinės Parodos Vyriausio Komiteto, kaip to komiteto dalis lietuvių skyriui tvarkyti.

Šis komitetas privalo rūpintis, kad jo darbas būtų našus, sekmingas ir garbingas, kad svetimtaučių liaudyje Lietuva galėtų įsigyti aukštą kultūringos tautos vardą. O kas to netrokšta? Jei bent Lietuvos priešai. Tie darbai reikalauja didelių pastangų, o ypatingai pinigų. Kiekvienas lietuvis, kuris priklauso bent kokiai organizacijai, yra dalyviu šio darbo per savo atstovus, todėl privalo kuo nors prisidėti prie šio darbo. Paraginti savo draugiją paaukoti iš iždo pagal savo išgales; surengti tam reikalui pramogas, kurių pelnas turi būti skiriamas parodos įrengimo darbams. Pavieniais taip pat prisidėti bent su našlės ska tikėliu, su maža auka.

Aš turiu labai apribotą skaitlių iš Lietuvos parvežęs Lietuvos Vyčio atvaizdų, Lietuvos Švietimo Ministerijos pripažintų oficialiais HERBAIS. Visiems atsišaukiantiems, kol tesėsiu, pasiųsiu šitą Vytį tik už vieną dolerį; atvaizdo dydis: 18 X 28 colių.

Brooklyno ir apylinkės biznieriams pasižadu į namus ar jų įstaigas pristatyti gatavai rėmuose, po stiklu, už $2.50. Šios apylinkės biznieriai, pas kuriuos lankysis į parodą iš visur pribuvę lietuviai, turėtų atžymėti savo įstaigas lietuvišku ženklu, taip kad kiekvienam kojį įkėlusiam į įstaigą būtų aišku, kad tai lietuviška, patriotinga lietuvių užlaikoma įstaiga.

Vyties pardavimo pelnas eis komiteto reikalams. Surinkti parodos reikalams pinigai, jei paliktų kiek nuo parodos, bus paskirti Vilniaus lietuvių reikalams. Taip kad šis Parodos Komiteto darbas neliečia jokios grupės reikalų, tiesiog yra grynai tautos reikalas. Dėlto visi tautiniai nusiteikę lietuviai privalo jį remti.

Reikalaudami Lietuvos Vyčio kreipkitės prie Parodos Komiteto, propogandos komisijos žemiau pasirašiusio pirmininko nurodytu adresu.

A. B. Strimaitis,
G. P. O. Box 127
New York, N. Y.
Tel: CHickering 4-7279

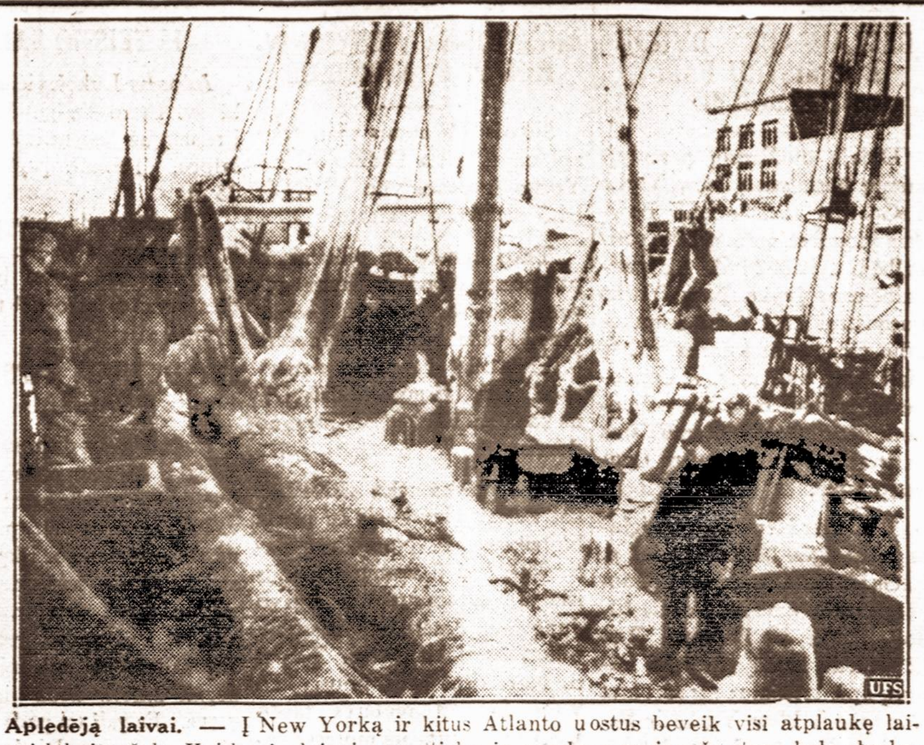

Apledėją laivai. — Į New Yorką ir kitus Atlanto uostus beveik visi atplaukę laivai labai apšalę. Kai kurie laivai nuo stiebų ir vandens pasipuošę storu ledo sluoksniu. Čia matyti vienas trauleris atplaukęs į Bostoną.

Hercogienė ir reklama

Yra žinoma, kad Australijos svarbiausia eksporto prekė yra vilnos. Australijos vilnos yra geriausios pasaulyje. Kento hercogas paskirtas Australijos general gubernatoriumi. Kento hercogienė skaitoma Anglijos madų karaliene. Ją seka visos Anglijos madnesnės moterys. Šitą žinant .nesunku suprasti, kad Australijos moterų sąjungos taryba labai rimtai svarstė klausimą, kaip panaudoti Kento hercogienę australiškų vilnų reklamai. Pagaliau nutarė dovanoti jai iš pačių ploniausių Australijos vilnų numegztas kojines, kad jas galėtų su pamėgimu nešioti vietoje šilkinių. Atsirado viena moteris, kuri protestavo prieš hercogienės panaudojimą manekenės rolei, bet angliškas praktiškumas ir šaltas, apskaičiuotas patrijotizmas, nulėmė moterų nutarimą. Bandymas įdomus, bet ar tikrai hercogienę paseks ir visos Anglijos moterys, tai dar klausimas.

BROOKLYN LABOR LYCEUM

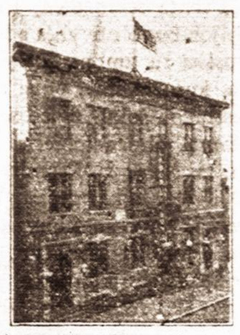

SALĖ IR PARKAS
Vedėjas J. H. HOFMANN.
947-959 Willoughby ave
BROOKLYN, N. Y.
Didelės ir mažos salės balliams, koncertams, vestuvėms ir susirinkimams. Parkas piknikams ir žaidimams.
Didelė moderniška scena—Moderniški įrengimai — Gražus kambariai
Telefonas STagg 2-3842

IŠRINKTA NAUJA VALDYBA

PHILADELPHIA, Pa. — Sekmadieny, sausio 15 d., įvyko metinis Lietuvių Biznierių ir Profesionalų Sąryšio susirinkimas. Naujon valdybon tapo išrinkti šie darbštūs veikėjai: G. W. Gudze, pirm.; J. Sutkaitis, vicepirm.; Staniškis, prot. rašt.; K. Dalbukas, iždininkas; W. Sidabras (jaunuolis atletas), fin. rašt.; boardirektoriai ir iždo globėjai: A. Užumeckis, W. Wallace, J. B. Tribulas ir C. J. Kirilauckas; teisių patarėjas, C. S. Cheledin. Linkime naujai valdybai pasekmingai ir sąžiningai per visus ištisus metus darbuotis visų šio miesto ir apylinkės lietuvių labui.

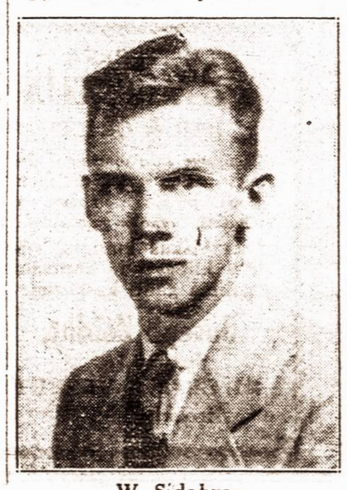

W. Sidabras

Buvo kalbama apie padidinimą nario mokesties, bet palikta vienas doleris į metus. Gali priklausyti ir ne biznieriai. Pradedant naujus metus iždas turi kapitalo $100; narių 150. Pereitais metais ši svarbi organizacija pradėta be nieko, vien lietuviškos dvasios pasiryžimu, vienok daug tapo lietuvybei ir mūsų kolonijos garbei nuveikta. Todėl ir šiais metais, jau turint gerą pradžią nariais ir finansais, beabejonės nemažiau nuveiksime.

Fr. Pukas

LAIŠKAS REDAKCIJAI

Gerb. p. Redaktoriau:

Sausio 16 dienos laidoje, korespondencijoje iš Ansonia, Conn. viena vieta neatitinka tikrenybei. Ten kaltinama SLA 66 kuopos organizatoriai. Korespondencijos vienoje vietoje parašyta: "perbėgus naujai prirašytųjų sąrašus, tenka pastebėti, kad nei trečdalis jų nėra lietuviai. Prirašyti visoki lenkai, rusai ir kiti..." Jei žinia tilpo per klaidą — atleistina. Leiskite man paaiškinti kaip iš tikrųjų yra.

Per pereitą auksinį jubiliejų man pasisekė prirašyti 22 naujus narius. Tarpe visų perstačiau vieną biznierių rusą, kuris gausiai remia visokius lietuviškus parengimus. Todėl mes jį ir priėmėme į SLA.

Dabartiniam pažangos vajuje mes dirbame du organizatoriai ir veik kiekvienam susirinkiman pristatome po 2—3 naujus narius, kurie yra visi tikri lietuviai išskiriant minėto biznieriaus moterį, kuri yra lenkė. Nariai pareiškė, kad jei priėmėm vyrą priimkime ir moterį. Ji buvo priimta į narius. Tad pasakymas, kad trečdalis narių nėra lietuviai yra netiesa.

Dar priminsiu, kad minėtas biznierius S. Senesky nupirko 15 bilietų po 1 dolerį į SLA 4-to apskričio bankietą, o nekurie lietuviai biznieriai atsisakė pirkti bilietus. Aš nenoriu, kad lietuviai biznieriai suprastų mane klaidingai nes visuomet sakau, kad reikia remti savus. Nors mūsų lietuviai daug perka svetimtaučių krautuvėse, bet jie lietuvių vistiek neremia.

Baigdamas priminsiu poniai O Čeplinskienei, kad malonu matyti moterį iš mūsų kolonijos, kuri pradėjo rašyti laikraščiams, bet viena — žinias reikia patikrinti pirm rašant.

J. Radzevičius, SLA 66 kuopos organizatorius

Redakcijos pastaba: — Sausio 21 dienos VIENYBĖS laidoje p-nia O. Černauskienė atitaisė įvykusią klaidą. Klaida įvyko ne iš p. O. Černauskienės kaltės. Matyti, kad atitaisytos klaidos p. J. Radzevičius nepastebėjo.

Moterų grožis ir burmistras

Sofijos miesto burmistras išleido įsakymą, kad visos tarnautojos moterys nenešiotų šilkinių kojinių ir antakiams paišelio. Darbo valandomis jos turinčios turėti prigimtą veidą ir netaip patrauklias kojas, kad bendradarbiai vyrai nepaliktų išsiblaškę ir nenukentėtų jų dar bingumas. Po darbo galinčios jos kiek tik nori pudruotis, dažytis ir vaikščioti su kojinėmis, ar visai be kojinių, tai jų širdies reikalas, bet ne tarnyboje. Geriausia, kad laike darbo jos paliktų neutraliais sutvėrimais ir grožio bei žavėsio priemones pasilaikytų ridikuly.

Atrodo, kad Sofijos miesto savivaldybės tarnautojai vyrai moterims nepavojingi ir kad pats ponas burmistras, arba jau pasiekė "išminčiaus" 'amžių, ka da visi jausmai pranyksta, arba labai nukentėjęs nuo "locnų" tarnautojų moterų...

Lietuva grūdų eksporto rekordininkė

Pastebėta, kad šiemet grūdus eksportuojančios Europos valstybės žymiai mažiau parduoda javų užsieniams. Vienur derliai buvo mažesni, kitur ūkininkai pradėjo mažiau javų auginti dėl žemų kainų, dar kitur neįmanomas javų eksportas be vyriausybės primokėjimų.

Lietuva šiemet turėjo gana gerą javų derlių. Pagal apskaičiavimus, 1938 metų javų derliaus perteklius sieks apie 150,000 tonų. Jeigu javai nebūtų eksportuojami, tai jų kaina vidaus rinkoje būtų visai žema, ir ūkininkams neapsimokėtų net savo išlaidos. Todėl vyriausybė nutarė ūkininkus paremti javų eksporto primokėjimais. Numatoma eksportuoti apie 120,000 tonų javų. Kadangi ūkininkams už javus mokama žymiai brangiau, negu gaunama užsieniuose, tai primokėjimams teks išleisti apie 12 milijonų litų.

Pažymėtina, kad paskutinėmis savaitėmis Lietuva užsienio rinkai statė daugiau javų, negu bet kuri kita Europos valstybė. Nors javų eksportas šiemet ir gerokai nuostolingas, bet Lietuvos vyriausybė remia grūdų eksportą, kad ūkininkams apsimokėtų ir javų auginimas. Toliau bus stengiamasi dar labiau Lietuvos žemės ūkį pakreipti į gyvulininkystę, pienininkystę ir smulkiąsias ūkio šakas.

LIETUVOS PILIEČIŲ TURTAI UŽSIENIUOS

Neseniai buvo paskelbtas Lietuvos vyriausybės parėdymas, į agal kurį visi Lietuvos piliečiai, kurie turi nejudomąjį turtą (namus, vilas, fabrikus) užsieniuose, privalo apie tą turtą suteikti žinias Lietuvos Bankui. Užsieniuose turimo nejudomojo turto registracijos laikas buvo nustatytas iki šių metų sausio mėn. 7 dienos. Keli šimtai Lietuvos piliečių, nelaukdami termino, padavė Lietuvos Bankui pranešimus apie savo turimą turtą užsieniuose.

Iš paduotų pareiškimų aiškėja, kad Lietuvos piliečiai daugiausia nejudomojo turto turi kaimynėse valstybėse—Vokietijoje, Latvijoje ir Lenkijoje. Labai daug turto Lietuvos piliečiai turi Palestinoje. Yra piliečių, turinčių nejudomojo turto Prancūzijoje, Šveicarijoje, Jungtinėse Amerikos Valstybėse ir kitose šalyse. Atsirado ir tokių, kurie norėjo užregistruoti savo paliktą nejudomąjį turtą Sov. Rusijoje. Bet šitas turtas neregistruojamas, nes Sov. Rusija nepripažįsta savo šalyje jokio svetimšalių nejudomojo turto.

DIENRAŠČIO VIENYBĖS DVIEJŲ METŲ SUKAKTIES

VAJUS

Prasidėjo sausio 2 d. ir baigsis kovo 31, 1939

Šis vajus paremtas didelėmis dovanomis skaitytojams. Vajaus metu prenumeratos kaina sumažinta sekančiai:

BROOKLYNE $6.00, KANADOJE $5.00, KITUR JUNGTINĖSE VALSTYBĖSE $4.00

Prenumeratoriai taip pat gali pasirinkti dovanas knygomis: kurie prisiųs pilną nenupigintą metinę prenumeratą, tai gaus $3.00 vertės knygų pasirenkant iš Vienybės katalogo. Vietoje mokėti komisus vajininkams, teikiame dovanas tiesiai prenumeratoriams

Aukščiau minėtas dovanas gaus tik tie prenumeratoriai, kurie patys tiesiai prisiųs ar atėję į administraciją užsimokės anksčiau nurodytą prenumeratą

Senieji Vienybės skaitytojai, kurių prenumeratos pasibaigė ar baigsis vajaus metu, taip pat naudojasi anksčiau suminėtomis dovanomis.

Pasinaudokite proga ir sutaupykite pinigų, arba pasiimkite $3.00 vertės knygų

Gerieji Vienybės rėmėjai, kurie pasidarbuos gavimui naujų skaitytojų, gaus dideles dovanas knygomis. Pavyzdžiui, kurie prisiųs dešimt naujų skaitytojų, gaus $5.00 vertės knygų ir taipgi jų prikalbinti skaitytojai gaus aukščiau nurodytas dovanas.

Čekius ir Money Orderius siųskit sekamu vardu ir adresu:

LITHUANIAN PRESS CORP.
193 Grand Street, Brooklyn, N. Y.

MONTREALO KRONIKA

— Sausio 28-tą visą Montrealo lietuvių jaunimą ir geros valios lietuvius rasime moterų Šv. Elžbietos ir Nek. Pr. Merginų draugijos šokių vakare, rumunų salėje. Grieš geras orkestras ir moterims pavyko iš anksto išparduoti daug tikietų.

— Išrinkus A. Sakalą VVS skyriaus pirmininku nariuose kilo didesnis pasirįžimas energingai veikti ir skyrių padidinti nariais bei veikla.

— Sausio 29 dieną K. Verbylų namuose įvyks eilinis lietuvių parapijos komiteto narių draugiško pobūdžio suėjimas.

— Lietuvių parapijos bingo vakarai tapo nutraukti, nes prieš tokių vakarų ruošimą išėjo dvasinė vyriausybė ir vietinė policija. Didesnėse prancūzų parapijose tokių vakarų ruošimas, pasirodė, patekęs į nepageidaujamas rankas. Todėl uždrausta ir toms parapijoms, kur (kaip lietuvių) tokie vakarai buvo švariai rengiami ir geram tikslui.

— Mokytojos Elenos Bandžiūtės vadovybėje vaidintojai jau pradėjo pratimus veikalėliui, kuris bus statytas scenon Vasario 16-tos minėjimo proga (vasario 19 d.).

— Vasario 5 d. įvyks VVS skyriaus valdybos posėdis, kuriame naujai išrinkta valdyba užims vietas.

— Vasario 18 d. rengiama moterų Šv. Onos ir parapijos choro šokių vakaras rumunų salėje. Tai bus paskutinis šokių vakaras pirm užgavėnių, todėl tikimasi visų lietuvių atsilankymo.

Rep.

RENGIA DIDELĮ KONCERTĄ

Šį sekmadienį, sausio 29 d. 5:30 val. vak. Vytauto Klubo Aido choras rengia didžiulį koncertą.

Koncertinę programos dalį išpildys geriausios meno jėgos. Po to bus suvaidinta 3-jų veiksmų drama "Kooperatiškos vestuvės". Vaidinime dalyvauja vietos pasižymėję artistai.

Koncertas įvyks Vytauto Klubo svetainėje, 2161 St. Catcharine St. East. Įžanga tik 25 centai. Koncertas prasidės punktualiai.

Visa skaitlingoji Montrealo lietuvių visuomenė kviečiama dalyvauti.

Rengimo Komisija

RADIO

SO. BOSTON, Mass. — Šeštadienį, sausio 28 dieną, radijo programas per stotį WORL, 8:00 val. ryte bus:

1 — Modernistics orkestras iš Cambridge.
2 — A. Yuga, komikas iš So. Bostono pasakys monologą "Daryk kaip visi kiti daro".
3 — Žinios.

Sekmadienį, sausio 29 d., radijo programas per stotį WORL, 9:30 iki 10:30 val. ryte bus sekantis:

1 — Longin Buinio, Jr. Cavaliers orkestra iš Cambridge.
2 — Dainininkė Ona Mineikiūtė iš Montello.
3 — V. Minkienė pasakys pasaką.

Steponas Minkus, garsintojas

IEŠKOJIMAI

Norima sutverti merginų orkestrą ir tada būtų didelis patraukimas žmonių į parengimus, nes jau Pasaulinė Paroda artinasi ir reikia rengti visokie parengimai, kad tik padidinti pinigų fondą.

Rašyti:
John Poškus,
462 Park St.,
New Britain, Conn..

Ekstra! Ekstra! Ekstra!

AMERIKOS LIETUVIS

Bepartyvės kripties 8 pusl. savaitinis laikraštis

PRISIŲSK $2. GAUSI LAIKRAŠTĮ METAMS IR DAR

$5.00 VERTĖS KNYGOMIS DOVANAI

Pasirenkant iš 42-jų skirtingų rušių knygų, kurių sąrašas tilpsta "Amerikos Lietuvy" ant 5-to pusl.

Pavyzdinį Laikraščio numerį siunčiame Dovanai

Kreipkitės:

AMERIKOS LIETUVIS
14 VERNON STREET — WORCESTER, MASS.

NAUJAI IŠLEISTA

Valgių Gaminimo, Namų Prižiurėjimo Knyga

SU PRIEDU

Kaip Pagamint Vaisių Vynas

Knyga susideda iš 223 pusl. Joje tilpsta į 500 įvairių Valgių ir Gėrymų Gaminimui Receptų. Kaina tik $1.00.

AMERIKOS LIETUVIS
14 VERNON STREET — WORCESTER, MASS.

VIENYBĖ

NEWARKO PADANGĖJ

KEARNY, N. J.—Paskutiniais keleriais metais pasidarė gyva, lietuviška kolonija, prie kurios reikia pridėti ir gretimo Harrisono koloniją. Kearny, mat, gyvena gražus būrelis patrijotingų lietuvių, kaip va: advok. Paulauskas (Lietuvos Vyčių organizacijos pirmininkas), J. Katilius, J. Paknys; be to, netolimoje apylinkėje gyvena: F. Petrulis (buvęs Newarko Paskolos b-vės pirmininkas), Garolis, J. Ratkus, J. Baltrukonis ir kiti veikėjai. Kearny lietuviškumas tuojau pastebimas: sakoma, 4-tas wardas veik lietuvių apgyventas ir prieš lietuvių balsuotojų valią joks kandidatas neatsilaikytų! Tas pats ir mokykloje, McKinley School. Sausio numeryje mokyklos organe "The Mackinzette" mirga lietuvių vaikučių vardai, tarp kurių redaktoriaus pagelbininkė yra Jurgio Katiliaus dukrelė, Eleanor. Tame laikraštyje Kaziukas Nakrošis rašo apie savo Lietuvoje žuvusį dėdę, kapitoną Povilą Nakrošį, žymų Lietuvos lankūną. Matyti, Kaziukas turi rašytojo gabumų, nes jo įdėta ir eilės, "A Greek Poem"? Eleanoros Katiliūtės straipsnis papasakoja apie Prancūziją ir Olandiją, o jos broliukas Jurgis, papasakoja apie vasarą ūkyje. Mergaitė, kuri pasirašo Virginia Levin vardu, rašo apie Kalėdas Lietuvoje, o kiti vaikučiai su lietuviškomis pavardėmis, kurių straipsneliai šiame numeryje įdėti, yra: Eleanor Zemkosky, Irena Kamičaitis, Alice Ulazas, Frances Stanul, Florence Ragusky ir Elizabeth Prazasky. Būtų gerai, jei tėvai pasirūpintų įkurti čia lietuvių kalbos mokyklėlę, nors sykį savaitėje, kad jų vaikučiai vėliau galėtų tiek pat gražiai lietuviškai rašyti, kiek dabar rašo angliškai.

Klebonu Kearny-Harrison parapijos yra buvęs Bayonne klebonas Vaicekauskas, vikaru čia gimęs jaunas kunigėlis Bubis, kurį reikia pagirti už stropias pastangas pramokti taisyklingos lietuvių kalbos. Parapijonų tarpe dabar eina pasikalbėjimai apie statymą naujos bažnyčios. Pereitą vasarą Lietuvą lankė J. Katilius ir keli kiti lietuviai. Katilius Lietuvos buvo nematęs virš 30 metų, todėl rado daug ko, ko pirmiau nebuvo. Bet, sako, radęs ir daug to, ką palikęs pavyzdžiui: jo kaimo kalvė ta pati, tuo pačiu šiaudų stogu, tik dabar ant jo daugiau žolių prižėlę. Katilius nuvežė vietinės Šv. Vardo draugijos paskirtą sumą pinigų Lietuvon—uždėti vainiką ant Dariaus-Girėno kapo.

Pereitą sekmadienį Philadelphijon buvo nuvykęs adv. Paulauskas su žmona į Vyčių balių, kur, sakoma, buvę trys orkestrai ir šokta dviejose salėse. Matyti, philadelphiečiai kai šoka, tai šoka. F. Petrulis pardavė ilgoką laiką turėtą gazolino stotį ir buvo su šeimyna nuvykęs Floridos pamatyti. Dabar grįžęs dairosi kitą biznį sukurti.

Reporteris No. 1.

KALTINAMOS UŽPUOLIME BUNDO VADO

Dvi jaunos seserys, Thea ir Helen Voors, 17 ir 19 metų amžiaus, Flatbush teisme buvo kaltinamos užpuolusios vokiečių organizacijos Bund vadą Vanderbergą. Teisme kaltinamųjų advokatas pareiškė, kad kada dar Helen buvo Bundo nariu, ji buvo pasiųsta Vokietijon studijuoti nacių judėjimą. Būdama Vokietijoje ji sužinojo tiek daug, kad parvažiavus Amerikon metė vokiškąją Bundo organizaciją. Tuo laiku vokiečiai jai grąsino kad tylėtų, nes ji perdaug žinojo. Be to, ji buvo pasiųsta į New Jersey, kur Bundas turi savo vasaros stovyklą, kurioje paruošia vadus jaunuomenei. Bet Helen Voors ir iš jos parvažiavo, nes sako tenais sąlygos yra nepakenčiamos.

Teisėjas bylą atidėjo iki bus pašaukta daugiaus liūdininkų, nes Bundo lyderis kaltino jaunuoles jo užpuolime, o dabar jaunuolės kaltina visą jo organizaciją.

BEKLAUSANT DVIEJŲ BURMISTRŲ PASIKALBĖJIMO

Dviejų didžiausių pasaulyje miestų burmistrai: New Yorko LaGuardia ir Londono Bowater įdomiose aplinkybėse pasikalbėjo sausio 24 d. Šis pasikalbėjimas įvyko New Yorko burmistrui LaGuardia automobiliu važiuojant į darbą, į City Hall 9:45 val. ryte, o Londono burmistrui Bowater važiuojant keturių arklių traukiama karieta 2:45 val. po pietų Londono laiku.

"Pas mus New Yorke miglota ir snaigės laksto", sako p. LaGuardia. "O pas mus Londone giedra ir pavasario saulė šildo", atsakė p. Bowater. Toliaus jiedu kalbėjo per 15 minutų apie statomus aerodromus Londone ir New Yorke ir Pasaulinę Parodą New Yorke. Mūsų burmistras LaGuardia užtikrino Londono burmistrą, kad statomas puikus aerodromas North Beach bus užbaigtas už dviejų ir pusės mėnesių. Pagaliau p. LaGuardia užkvietė Londono burmistrą atvykti į Pasaulinę Parodą ir pranešė, kad paroda bus atidaryta balandžio 30 d., 11 val. ryte. Londono burmistras paaiškino, kad dėl savo pareigų negalėsiąs atsilankyti į Parodą, bet palinkėjo jai geriausio pasisekimo. Pagaliau, vienas kitam palinkėję geriausios kloties kasdieninėse pareigose, baigė pasikalbėjimą.

Šio didžiausių ir tolimų pasaulio miestų burmistrų pasikalbėjimo svarbiausia įdomybė yra tame, kad jiedu bevažiuodami sau kalbasi lyg kad viename automobiliuje sėdėtų. Vadinasi, radijo jau tiek ištobulintas, kad net už vandenyno perskirti tolimi miestai gali lengvai susikalbėti oro bangomis, net važiuodami automobiliais ir karietomis. Labai svarbi įdomybė.

Pasikalbėjimo Klausiusi.

LOUIS LAIMĖJO PRIEŠ LEWĮ

Pasaulio sunkaus svorio bokso čempijonas Joe Louis trečiadienio vakare technišku nokautu laimėjo prieš Henry J. Lewis, apgindamas savo titulą. Pirmą kartą pasaulio bokso istorijoje du negrai kovojo dėl pasaulio čempijono vardo.

Senasis čempijonas Joe Louis pelnytai apgynė savo titulą, laimėdamas rungtynes pirmam raunde. Šis buvo penktas iš eilės jo laimėjimas, kurį pasiekė Joe Louis apgindamas pasaulio čempijono vardą.

APLANKIUS VIENYBININKUS P. P. NOREIKUS

Šiomis dienomis man teko aplankyti keletą Didžiojo New Yorko ir Brooklyno VIENYBĖS dienraščio skaitytojų.

Teko užsukti su reikalais ir pas ponus Noreikus, kurie gyvena 201 So. 2-nd St. Brooklyne. Ponai Noreikai yra seni VIENYBĖS dienraščio skaitytojai, geri visuomenininkai ir niekada su VIENYBE nemano skirtis.

Prie progos teko išsikalbėti kai kuriais klausimais su ponia Noreikiene. P. Noreikienė pasireiškė, kad ji šiomis dienomis išlaikė egzaminus ir išgavo Jungtinių Amerikos Valstybių pilietybės dokumentus. Taipgi p. Noreikienė kelia mintį, kad visos lietuvės moterys taptų USA pilietėmis, nes moterys turi pilnas teises šioje šalyje, kaip ir vyrai.

Ponai Noreikai sveikina visą VIENYBĖS štabą su 1939 metais.

J. Krunklys.

Prierašas. VIENYBĖS dienraščio redakcija, administracija ir visas štabas reiškia padėką ponams Noreikams už pareikštus linkėjimus ir taipogi Jiems linki 1939 metuose visokeriopos gerovės.

Vasario 12 d. visi pasimatysime VIENYBĖS dienraščio koncerte

IŠ TEISMO SALĖS

Adomas Lukoševičius patraukė šv. Petro Dr-ją, Maspethe, į teismą už jam nemokėjimą pa šalpos. Teismas įvyko sausio 25 d.

Skundėjo adv. buvo Briedis ir draugijos adv. K. Jurgėla. Ištardžius abi puses byla atidėta savaitei laiko dėl tūlų įrodymų.

Rep.

ŠIANDIENINIS APSAUGOS LAIŠKAS

Kada žiemos dienomis vaikai žaidžia, stipriau pagalvok apie judėjimo pavojingumą. Koks vaikas ar mergaitė, pilni jaunystės entuziazmo, iškęs stovėti ant šaligatvio, kad daug juokų galima turėti gatvėje. Dažnai atrodo, kad vaikai yra saugūs ant šaligatvio, bet niekuomet negali žinoti, kada jie šoks į gatvę. Jie gali tai padaryti kiek vienu momentu. Riedantis sviedinys aiškiai jums pasako, kad kuris nors vaikas bėgs paskui jį, kartais tiesiai į jūsų automobilio priešakį.

Lėčiau važiuodami jūs gal pralošite kelias minutes, bet jūs nepralošite tiek laiko, kiek pralošt tas, kuris suvažinės žaidžiantį kūdikį. Kelios sekundės, kurias patariama lėčiau važiuoti, sutaupys jums laiko ir apsaugos jaunuolių gyvybes.

Sąmoningas vairuotojas visuomet duos progą pėstiems. Jis nenervins jų spausdamas automobilio sireną. Jis niekuomet staigiai nepradės važiuoti, kada pasirodė žalia šviesa. Jis prisimins, kad dažnai jam einant pėsčiam pasitaiko, kad viduryje gatvės mainosi šviesos ir jis turi saugotis tokių vairuotojų, kokiu jis nenori būti.

"K."

WORLD'S FAIR IR DARBAS

Šaltas oras mažai kenkia visai statybai, kuri yra smarkiai stumiama pirmyn. Kovo mėnesio 1-mą d. statyba jau turi būti pilnai baigta. Nuo tos dienos tiktai visi parodos reikmenys bus sudėti į savo vietas.

Kiekvieną dieną darbininkų dirba iki 8,500. Algų išmokėjimas sudaro $75,000. Dar turi 20 parodos namų pastatyti.

Angliai! Angliai!
Pirkite Anglius Dabar!
LISAUSKO ANGLIŲ CO.
335 Union Avenue,
Nes kainos nuo spalių 1 d. pabrangs.
Telefonuokite tuojau
EVergreen 7-7550
Brooklyn, N. Y.

LIETUVIAI BIZNIERIAI
PASAULINĖS PARODOS proga Brooklyne lankysis daug svečių. Atžymėkit savo įstaigas Lietuvos ženklu. Pakabinkite Lietuvos Žirgvaikį savo įstaigoje, kad svečiams būtų aišku, jog jūs nėsate komunistai, nei bolševikai.
Apdaryti rėmuos, po stiklu, tik $2.50
Be rėmų ir stiklo su prisiuntimu 1.00
Kreipkitės Adresu:
A. B. STRIMAITIS,
G.P.O. Box 127 New York, N. Y.
Tel.: CHickering 4-7279

Clement Voketaitis
ADVOKATAS
50 COURT STREET,
Brooklyn, N. Y.
Tel.: Triangle 5-3622
168 GRAND STREET,
Tel.: Evergreen 8-7179

VINCAS J. DAUNORA
APTIEKORIUS
TIKRA LIETUVIŠKA APTIEKA
LIETUVIS PAS LIETUVĮ
SVEIKATA
LAIMĖ
229 BEDFORD AVE.
KAMPAS NORTH 4 ir 5 GATVĖS
BROOKLYN, NEW YORK

SALDAINIŲ KRAUTUVĖ
Didelis pasirinkimas geriausių saldainių dėžese iš Amerikos. Taip pat galite gauti saldainių ir iš LIETUVOS
Namie gaminti ledai (Ice Cream)
Geriausi užkandžiai
ALUS IŠ KRANO IR BONKUTĖMIS
JUOZAS GINKUS
495 Grand Street, Brooklyn, N. Y.
EVERGREEN 4 7142

MANHATTAN LIQUOR STORE
264 Grand St., Brooklyn, N. Y.
(Kampas Roebling St.)
Tel.: EVergreen 7-1645 License No. L. 886
Tikrai žinokit, Kad Perkant Sau Vynus ir Likerius Reikia Pirkti Patinkamoj Krautuvėj
MANHATTAN LIQUOR STORE
Didžiausia ir žemiausiomis kainomis krautuvė Williamsburgh'e
Didžiausias Pasirinkimas
Visokių Rūšių Gėrimų

Tel. Market 3-5357
Michael Akialis, Jr.
Laidotuvių Direktorius
195 Adams St., Newark, N.J.

Dr. H. MENDLOWITZ
Perkėlė savo Viliamsburgo ofisą į
522 BEDFORD AVE
netoli Taylor St.
BROOKLYN, N. Y.
Tel. EVergreen 7-1312
PRIEMIMO VALANDOS:
nuo 1 val. iki 3 val. p. p.
ir nuo 7 v. vak. iki 8 vak.
FLATBUSH OFISAS:
2220 Avenue J

LIETUVIŠKA
RESTAURACIJA
BAR & GRILL
Gaminame amerikoniško ir lietuviško stiliaus valgius. Galima gauti Amerikos ir importuotos degtinės, vyno ir gero alaus.
Lietuviškas kumpis, rūkyti kilbasai ir kopūstai galima gauti kasdieną.
Joseph Zeidat,
savininkas
411 GRAND STREET
Brooklyn, N. Y.

JUNIPER 5-7646
RALPH KRUCH
FOTOGRAFAS
65-23 GRAND AVENUE
MASPETH, N.Y.

ANTRAS MUZIKOS VAKARAS
įvyks šį vakarą
Sausio (Jan.) 27 d., 1939 m.
SUSIVIENIJIMO SALĖJE
197 Grand Street, Brooklyn, N. Y.
Dainuos AGOTA VOKIETAITIENĖ, lyriškas-koloratura sopranas iš New Haven, Conn.: AL. VASILIAUSKAS ir kiti žymūs menininkai
Kviečia AMER. LIET. MUZIKŲ-MENININKŲ DR-JA
Įžanga 50 centų

LAIDOTUVIŲ DIREKTORIAI

JUOZAS GARŠVA
231 Bedford Ave., Brooklyn, N. Y.
KOPLYČIOS LAIDOTUVĖMS
Tel. EVergreen 8-9770

MATTHEW P. BALLAS
(BIELIAUSKAS)
660 Grand St., Brooklyn, N. Y.
NOTARY PUBLIC Tel STagg 2-5043

STEPHEN AROMISKIS
(ARMAKAUSKAS)
423 Metropolitan Ave., Brooklyn, N. Y.
Tel. EVergreen 7-4335 *Koplyčia Laidotuvėms*

ESTATE of A. J. VALANTIEJUS
T. FRED LEFEVRE, Manager
54-41 72nd STREET, MASPETH, L. I., N. Y.
Telephone NEwton 9-4464 & MIchigan 2-1717

ESTATE OF BARRY P. SHALINS
(ŠALINSKAS)
84-02 Jamaica Ave., Brooklyn, N. Y.
Tel. VIrginia 7-4499 *Koplyčia Laidotuvėms*

A. RADŽEVIČIUS IR SŪNUS
Tel.: Stagg 2-4409
402 Metropolitan Ave., Brooklyn, N. Y.

Phone STagg 2-0783 Night HAvemeyer 8-1158
JOSEPH LE VANDA
NOTARY PUBLIC
337 UNION AVENUE, BROOKLYN, N. Y.

Visi šie laidotuvių direktoriai išnuomuoja automobilius įvairiems reikalams

TARZANAS DRĄSUOLIS

Edgar Rice Burroughs, vertė Pijus Bukšnaitis

82. Pamažu užlipusį į statų kalną Tarzaną sutiko Nkima, išgąstingai pasakodama, kad baltasis žmogus taikė į jį savo perkūnišką lazdą, kad tik savo narsumu ji išgelbėjusi Tarzaną nuo trenksmingos mirties, kad baltasis žmogus buvo negeras ir piktas, kad jis nežinia kur nuėjo.

Tarzanas nusijuokė. Jis žinojo bezdžionaitės Nkimos baimingumą ir dalykų nesupratimą. Galėjo būti, kad Jeffas taikė į bėgančią per krūmus laukinę ožką, kurių keletas buvo matyt. Pagaliau, galėjo būti, kad Jeffas nuėjo medžioti ir nusivedė su savim Mariutę, nenorėdamas palikti vieną.

Bezdžionžmogis Tarzanas nesirūpino. Jis tikėjosi, kad Jeffas su Mariute netrukus grįš. Apylinkėje nebuvo jokio pavojaus. Dėl to Tarzanas ramiai išsitiesė ant žemės, kaip kad daro kiekvienas gyvulys. Geras poilsis buvo reikalingas sustiprėti jo sužeistai rankai. Jis ilsėjosi...

...Skubiai eidamas į pakalnę, Jeffas nusivedė Mariutę gana toli nuo urvo. Staiga jis nusitvėrė Mariutę už rankos: "Da bar, kai mudu esava susižadėję ir jau beveik vedę, galiva pasibučiuoti ir pasimeilauti!" Mariutė bandė nustumti jį nuo savęs, bet Jeffas ją tvirtai apsikabino.

Kas bus toliau — žiūrėkite kitame VIENYBĖS numeryje