Dienraščio Vienybės 2-jų metų sukakties atžymėjimui paskelbtas dienraščio platinimo vajus, paremtas didelėmis dovanoms skaitytojams.

VIENYBĖ

LITHUANIAN DAILY

Kiekvienas geros v lietuvis privalo dirbti tinius darbus. Svarb sias lietuvybės palaik darbas—platinimas t nės spaudos.

LIII. METAI. 37 (626) N. Telephone: EVergreen 7-7840 BROOKLYN, NEW YORK, TREČIADIENIS, 1939 M., VASARIO-FERUARY 15 D. KAINA 3 C

New York Public Library 470 Fifth Ave.

ŠIANDIEN

M. Baronaitė
Kultūrinė era
Vasario 12 d. triumfas

J. KRŪZE

Vasario 21 d. į New Yorką atvyksta Vytauto Didžiojo Universiteto lektorė p-lė M. Baronaitė, kuri su savo šokių grupe Londone pereitą mėnesį taip gražiai pasižymėjo ir sužavėjo Londono publiką. Lietuva, kaip jau rašėme, Londone tuomet laimėjo pirmą vietą. Londono laikraščiai buvo ypatingai sužavėti panelės Baronaitės šokimu. Viktoras Miliūnas Lietuvos Aide sako, kad nuo šiandien, kaip ir krepšinyje, tautiškų šokių festivaliuose mes turime būti pirmieji! Toliau jis sako, jog Londono epika, p-lės Baronaitės vadovaujama, išspausdė viską ką galėjo. Bet drauge ji pasakė, kad tai dar buvę netobula, kad mūsų tautiškas šokis dar tik bepradedąs savo gyvenimą. Šiandien pernelyg jau aišku, kad nieko nelaukiant reikia steigti lietuvių tautos šokių draugiją, kurios tikslas būtų: propaguoti tautišką šokį, tautišką apdarą; šitoji draugija į darbą turėtų įtraukti visas kultūrines organizacijas, sudaryti tautiškų šokių mokytojų kadrą ir tautiškam šokiui atkariauti lygias teises su moderniškuoju šokiu, teigia Miliūnas.

Iki šiol Amerikoje lietuviai reikšdavo savo tautinį liaudies meną daina, bet dabar jau atsirado gyvas reikalas mūsų liaudies meną reikšti ir šokiais, kurie, ypač vėliausiu laiku tiek Europoje, tiek Amerikoje randa gausų pritarimą visuomenėje. Amerikos lietuviai jau yra seniai pradėję toje srityje veikti, bet tas veikimas buvo mažas, nes sąlygos ir mokytojų trūkumas, šokių nežinojimas, trukdė veikti platesne vaga. Dabar prieš Pasaulinės Parodos atidarymą Lietuva atsiunčia mums gabiausią savo tautiškų šokių mokytoją p-lę Baronaitę, kuri, tikime, čia būdama atkovos teisę lietuvių tautiškam šokiui ir apdarui Amerikos lietuvių tarpe. "Tautiški šokiai, dainos ir apdarai, pasakė Douglas N. Kennedy, dabartinis Folk Dance and Song Society pirmininkas Anglijoje, yra trys patys galingiausi ginklai užkariauti visų tautų simpatijas ir išlaikyti savąjį tautiškumą".

Todėl p-lės Baronaitės atsilankymas Amerikoje ne tik pageidaujamas, bet būtinas ir su džiaugsmu laukiamas.

Seniau į Ameriką atvykdavo daugybė vadinamųjų "politinių ambasadorių", kurie čia susibičiuliaudavo su viena ar kita politine grupe ir kvaršindavo Amerikos lietuvių galvas visokiomis politinėmis pasaulėžiūromis ir dogmomis, kurios nei tautai nei tiems patiems žmonėms nejkvėpdavo nė mažiausios dalelės tautiškumo ar tautinės savigarbos jausmo. Tie "ambasadoriai" tik tarp Amerikos lietuvių sukeldavo daugiau suirutės, neapykantos ir kivirčų. Šiandien mes pradedam žengti į naują tautinio atgijimo laikotarpį, į kultūrinio bendradarbiavimo laikotarpį. Vietoj "politinių ambasadorių" mums reikia daugiau kultūrinių ambasadorių, kurie atidarytų Amerikos lietuviams vartus į naują kultūrinių bendradarbiavimo erą. Tegul prasideda ne tik nauja politikos, bet nauja sporto, dainos, tautiškų šokių, tautiško apdaro, tautiškos vienybės ir kultūrinio bendradarbiavimo era ne tik su Lietuva, bet su viso pasaulio lietuvių išeivija!

Dažnai mes išgirstame pareiškimų, kad Amerikos lietuviai nejvertina geros muzikos, operos, gerai išlavinto balso, smuiko ir pijano. Gaila, kad visi tokios nuomonės žmonės negalėjo pereitą sekmadienį vasario 12 d. Lietuvos nepriklausomybės 21 metų minėjime ir Vienybės metiniame koncerte išgirsti tuos aplodismentus ir ovacijas, kurias kėlė ta vadinamoji "nedėkingoji" publika. Po p-lės Katkauskaitės ir kitų dainininkų ir dalyvių pasirodymo buvo keliamos tokios ovacijos, kokių vargu kada nors Labor Lyceum salė yra mačiusi. Tai nebuvo paprastas minėjimas, tai buvo grandiozinis triumfas!

CHAMBERLAINAS NUSISTATĘS PRIPAŽINTI FRANKO VYRIAUSYBĘ

Liberalai ir darbiečiai nori, kad vyriausybė pirma atsiklaustų Parlamento

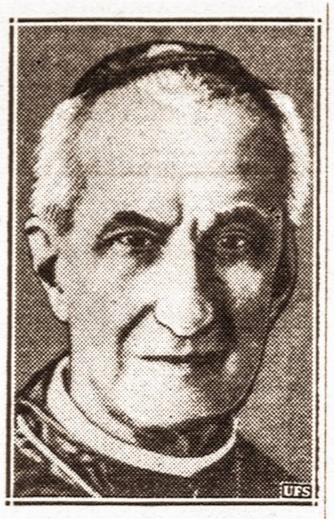

Popiežiaus rinkimai. — Kardinolas Gennaro Granito Pignatelli di Belmonte, kuris paskelbs naujo popiežiaus rinkimų rezultatus.

LONDON, vasario 14 d. — Vakar Anglijos Parlamente liberalai ir darbiečiai paklausė Ministro Pirmininko Chamberlaino ar vyriausybė ruošiasi pripažinti Generolo Franko vyriausybę, kaip teisėtą Ispanijos vyriausybę ar ne. Į tuos paklausimus Chamberlainas atsakė, kad vyriausybė šiuo metu svarsto Generolo Franko pripažinimo reikalą, bet dar nėra galutinai nusprendusi, tačiau jeigu bus reikalas, tai vyriausybė pripažins Franko vyriausybę be Parlamento sutikimo, nes vyriausybė dabar neša visą atsakomybę už Anglijos vidaus ir užsienio politką. Darbiečiai ir liberalai norėjo, kad Chamberlainas vyriausybės vardu pasižadėtų nepripažinti Franko vyriausybės be Parlameento sutikimo, bet Chamberlainas griežtai atsisakė.

Londono diplomatiniuose sluoksniuose kalbama, kad Anglijos vyriausybė principe jau yra sutikusi pripažinti Generolo Franko vyriausybę, bet dabar laukiama kai kurių klausimų išaiškinimo tarp Anglijos vyriausybės ir Franko. Kai kurie laikraščiai teigia, kad Franko pripažinimas yra neabejojamas ir būtinas reikalas.

JURBARKO UOSTO ĮRENGIMAS KAŠTUOS 1,500,000 LT.

JURBARKAS. — Spaudoje jau buvo rašyta, kad Jurbarke norima įsteigti didelį uostą. Kadangi jurbarkiečiai nori, kad tas uostas būtų pradėtas statyti ateinantį pavasarį, tai susisiekimo ministerijos sąmatoje tam reikalui atitinkamos lėšos bus paskirtos. Apskaičiuojama, kad minimo uosto įrengimo darbai kaštuos apie pusantro milijono litų.

MEKSIKA SUVALSTYBINO AMERIKIEČIŲ CUKRINIŲ NENDRIŲ PLANTACIJAS

MEXICO CITY, vasario 14 d. — Meksikos vyriausybė, kuri neseniai suvalstybino amerikiečių ir anglų naftos versmes, dabar suvalstybino amerikiečių cukrinių nendrių plantacijas, kurios vertos apie dešimts milijonų dolerių.

Drangelienė-Darlys koncertuos Varšuvos radijofone

VARŠUVA. — Drangelienė-Darlys Varšuvos radijofono kviečiama sutiko nuvykti į Varšuvą ir padainuoti keletą lietuviškų dainelių. Drangelienė-Darlys Varšuvos radijofone dainavo vasario 4 dieną.

KLAIPĖDOS PRAMONĖS ATSTOVAI IŠVYKO Į VARŠUVĄ

KLAIPĖDA. — Į Varšuvą vėl išvyko Klaipėdos medžio sindikato direktorius Vasiliauskas ir Viešvilės medžio tiekimo bendrovės direktorius Skučas. Klaipėdos pramonės atstovai Varšuvoje tęs derybas dėl Lenkijos miško apdirbimo Klaipėdos lentpiūvėse. Manoma, kad jau šią savaitę su lenkais bus susitarta ir bus pasirašyta prekybos sutartis.

Pakeliui iš Klaipėdos į Kauną automotrisė ties Giruliais suvažinėjo vilką.

Farley rezignuos. — Washingtone kalbama, kad Paštų Ministras James Farley kovo mėnesį rezignuos ir pereis į privatinį biznį. Esą, jis gavęs labai gerų pasiūlymų iš privatinių firmų. Jo vietą gali užimti Frank C. Walker, dešinėje.

ŽINIOS IŠ LIETUVOS

KAUNAS, vasario 10 d. — Iš Lietuvos atvyksta Vytauto Didžiojo Universiteto lektorė p. Baronaitė, kuri pamokins tautinių šokių vietinį lietuvių jaunimą, besiruošiantį dalyvauti Lietuvių Dienos programoje Pasaulinėje Parodoje. Panelė Baronaitė atvyksta laivu "Ile de France", kuris atplauks į New Yorką vasario 21 d.

VILNIUS, vasario 8 d. — Vilniaus vaivada patvirtino Lietuvių Mokslo Bičiulių Draugijos statutą.

KAUNAS, vasario 10 d. — Lietuvos Charge d'Affaires Briuselyje dr. Ladas Natkevičius paskirtas pasiuntiniu į Maskvą. Ligšiolinis pasiuntinys Maskvoje Jurgis Baltrušaitis atleidžiamas į pensiją.

KAUNAS. — Vasario 10 d. įteikė kredencialus (skiriamuosius raštus) Valstybės Prezidentui pirmasis Šveicarijos pasiuntinys Lietuvai p. Egger. Iki šiol Šveicarija savo pasiuntinio Lietuvoje neturėjo.

KAUNAS, vasario 10 d. — Nuo praėjusio sekmadienio (vasario 12 d.) pradės reguliariai veikti 32,2 metrų bangą siųstuvas, kuris šventadieniais 12 valandą perdavinės specialią programą užjūrio lietuviams.

KAUNAS, vasario 10 d. — Lietuvos n e p r i klausomybės proga, vasario 16 d. nuo 9 val. vakaro italų, estų ir latvių radijofonai pertransliuos Kauno radijofono lietuviškos muzikos koncertą.

Lenkų profesorius Kaune

KAUNAS. — Šiomis dienomis į Kauną atvyko mokslo tikslais Vilniaus universiteto profesorius Z a j a nkauskas. Kaune jis bus apie savaitę.

Steigiama nauja organizacija

KAUNAS. — Steigiama rusų armijos lietuvių dalinių judėjime dalyvavusių karių sąjunga.

SVARBŪS VYR. TAUTININKŲ S-GOS VALDYBOS NUTARIMAI

KAUNAS. — Sausio 23 d. posėdy vyr. tautininkų sąjungos valdyba svarstė tautiškosios spaudos platinimo reikalą ir nutarė imtis atitinkamų žygių. Tame pat posėdyje valdyba nutarė prašyti vyriausybę, kad 1940 metais būtų padarytas visuotinis gyventojų surašinėjimas. Taip pat nutarta prašyti vyriausybę, kad, atsižvelgiant į padidėjusį įvairiose srityse paruošiamų specialistų skaičių, ministrų tarybos nutarimas dėl vieno iš tarnaujančiųjų žmonos ar vyro atleidimo būtų taikomas ir tiems specialistams, kurie yra pamainomi.

Paryžiuje prancūzų šokėjų grupė šoko lietuvių tautinius šokius

PARIS. — "Musique et Gaite" grupė Valliers salėje, vadovaujama profesoriaus panelės Genter, pirmą kartą atliko tautinius lietuvių šokius. Programą atliko patys prancūzai, apsirengę lietuviškais kostiumais. Prieš programą panelė Genter paskaitė trumpą pranešimą apie Lietuvą. Šokius parinko panelė B. Vokietaitytė.

Bucharesto burmistras atvyksta Kaunan

BUCHAREST, Rumunija. — Teko patirti, kad iš Rumunijos į Kauną, tikslu susipažinti su Lietuvos miesto tvarkymu, atvyks Bucharesto burmistras Putnikas.

Arabų delegacija Londone. — Anglijos vyriausybė, norėdama išspręsti Palestinos problemą, bando suvesti dvi arabų grupes su žydais derybom Palestinos klausimais, bet arabai net nesutiko vieni su kitais derėtis, o su žydais visai atsisakė kalbėti. Čia matyti Saudi arabų delegacija Londone su Anglijos Kolonijų Ministrų Malcolm MacDonaldu.

NEPRIKLAUSOMYBĖS MINĖJIMAS VIENYBĖS KONCERTAS BROOKL

Nepaprastas Katkauskaitės ir kitų artistų p kimas metinėje šventėje

Pereitą sekmadienį, Labor Lyceum salėje ruoštas VIENYBĖS dienraščio Lietuvos Nepriklausomybės 21 metų sukakties minėjimas ir metinis koncertas buvo sekmingas visais žvilgsniais. Publikos prisirinko kupina svetainė ir visi atsilankiusieji reiškė pilniausio pasitenkinimo programa ir visa vakaro tvarka. Koncerto programa buvo tokia, kokios gal būt Brooklyno ir apylinkės lietuviai koncertų lankytojai dar nebuvo niekuomet girdėję lietuvių ruošiamuose koncertuose.

Dar publikai besirenkant apie 4 val. popietų VIENYBĖS leidėjų b-vės pirmininkas, Albinas S. Trečiokas, pradėjo Lietuvos Nepriklausomybės minėjimo iškilmes. Pirmiausiai Operetės choras, vadovaujamas p-lės V. Tamkiūtės, pagiedojo Lietuvos Himną. Po to Amerikos Lietuvių Legijono Pirmasis Dariaus-Girėno Postas, vadovaujant Posto adjutantui Vincui Treiniui, atliko žuvusiųjų dėl Lietuvos laisvės pagerbimo apeigas. Ceremonijos buvo tikrai įspūdingos. Kiekvienam lietuviui sukėlė nepaprastą jausmą, kuomet visai publikai sustojus p. Treinis perskaitė Lietuvos Nepriklausomybės Paskelbimo Aktą, kurio įvykinimui tūkstančiai geriausių Lietuvos sūnų savo gyvybes paaukojo ir šiose ceremonijose jie buvo pagerbti.

Užsibaigus žuvusių dėl Lietuvos laisvės pagerbimo apeigoms, pirmininkaujantis p. Trečiokas perstatė pakalbėti Lietuvos Generalinį Konsulą pulk. Joną Budrį ir VIENYBĖS redaktorių S. E. Vitaitį. Kalbėtojai pasakė atatinkamas trumpas kalbas ir tuo Lietuvos Nepriklausomybės 21 metų sukakties minėjimas baigėsi.

Po trumpos pertraukos prasidėjo koncertinė programa, jai vadovavo rengimo komisijos narys, muzikas Ksaveras Strumskis, kuris pirmiausiai pranešė susirinkusiai publikai liūdną žinią, kad jaunametės šokikės negalės išpildyti savo numerių pažymėtų programoj. Mat pastaruoju laiku yra išleistas New Yorke įstatymas, kuris draudžia viešų parengimų programose dalyvauti jaunesniems 16 metų amžiaus vaikams ir mergaitėms. Kadangi šios programos šokikės buvo jaunametės, tai programoje dalyvauti negalėjo ir jas p. Strumskis iššaukė į sceną ir perstatė publikai. Pasirodžius scenoje šokikėms: sesutėms Ritai ir Zeldai Šimėnaitėms, Ritai Stankevičiūtei ir Sabinai Stankevičiūtei, publika jas pasveikino gausingais aplodismentais.

Koncertinė programa išpildyta geriausiu pasisekimu, kuri sužavėjo visą publiką. Kadangi koncertinės programos išpildymą pasižadėjo aprašyti mūsų specialus korespondentas, muzikas Pijus Bukšnaitis, tai čia neminėsim nei koncerto dalyvių, nei jų pildytos programos.

Užsibaigus koncertui, prasidėjo šokiai ir visi susirinkusieji linksminosi ir vaišinosi iki vidurnakčių. Publikoje matėsi svečių iš tolimesnių kolonijų, kuriuos atskirai pažymėsime sekančioje VIENYBĖS laidoje. Šia proga pasiskubinome pra-

NELAIKAS KALBĖTI NUSIGINKLAVIM SAKO HULL

WASHINGTON, vas d. — Jungtinių Ameri tybių Sekretorius Cord pareiškė, kad šiuo met lima ir nėra reikalo apie bet kokį nusigin ar ginklų apribojimą. rie politikieriai siūlė v bei pasirūpinti pradė tautines derybas dėl apribojimo.

POPIEŽIAUS PIJA LAIDOTUVĖS

ROMA, vasario 14 Šiandien su sauletekiu jo iškilmingos popiež jaus XI laidotuvės. Vel piežius bus palaidotas ro Katedros požemiu cialėje popiežių kript kitų mirusių popiežių. dienas tūkstančiai ma ir šiaip lankytojų ėjo mirusio popiežiaus.

SIŪLO STEIGTI ŽYI LONIJŲ FILIPIN

LONDON, vasario Tarptautinė komisija kalams, siūlo kolonizi iš Vokietijos ištremtų lipinų salose ir Domin publikoje. Dominikos lika sutiko priimti 10 dų, o Filipinų salos atsakymo nedavė, bet jama, kad atsakymas bus teigiamas. Kiek matyta kolonizuoti Fil dar nežinia.

REZIGNAVO TE BRANDEIS

WASHINGTON, va d. — Vyriausiojo Amerikos Valstybių nio Teismo teisėjas kuris išbuvo Vyriausia me 22 metus, įteikė tui savo rezignaciją i kė į pensiją. Preziden zignaciją priėmė ir a vo dėl teisėjo pasi Brandeis yra 82 metų

DR. ZAUNIAUS PA VENGRIJOJ

BUDAPEST, Ven Dr. Zaunius vyksta tą, kur pakviestas sk skaitą apie Lietuvos

ORAS

NUMATOMA: A ir kiek šalčiau.

Saulė teka 6:52, 5:30. Dienos ilgis 1 min.

nešti tik aplamais puikiai pavykusį V dienraščio metinį p Be abejonės visi vie džiaugiasi kartu su n sekmingu dienraščio mu, už kurio pasise ditas ir padėka prig geros valios ir patr lietuviams, kurie dar parengimo naudai ir savo atsilankymu. Vi širdžiai ačiū!

VIENYBĖ

LITHUANIAN DAILY UNITY
Oldest Lithuanian Newspaper
193 Grand St., Brooklyn, N. Y.
Telephone: EVergreen 7-7840

Published daily except Sundays and Holidays by
Lithuanian Press Corp., Inc.

Entered as Second Class Matter October 23, 1907 at the Post Office at Brooklyn, N. Y. Under the Act of March 3, 1879

Advertising rates on application

PRENUMERATA

Brooklyne ir užsieniuose:

Metams	$7.00
Pusei metų	$3.75
Trims mėnesiams	$2.00
Vienam mėn.	$0.90

Jungtinėse Valstybėse ir Kanadoje

Metams	$5.00
Pusei metų	$2.75
Trims mėnesiams	$1.65
Vienam mėnesiui	$0.75

Visais reikalais adresuokite:
Lithuanian Press Corporation
193 Grand St. Brooklyn, N. Y.

A. S. Trečiokas — Prezidentas.
J. Smitrus — Vedėjas.
S. E. Vitaitis — Redaktorius

ŠKAUDI TAUTOS NELAIMĖ

Skaudesnės nelaimės tautai negali būti, kaip jos išsigimėliai sūnūs, kurie svetimiems parsidavę dirba pražūtingus savo tautai darbus. Didelėms tautoms, kurios sudaro galingas valstybes, išsigimėlių darbai nėra tiek skaudūs ir pavojingi, kaip mažųjų tautų išsigimėlių darbai.

Lietuvių tautoje taip pat niekuomet nestigo ir dabar nestinga išsigimėlių ir parsidavėlių svetimiems. Taigi mūsų neskaitlingos tautos parsidavėlių darbai labai skaudžiai atjaučiami. Ypatingai išsigimėliai sudaro rimtą pavojų savo tautai, kuomet jie parsidavę galingesnėms valstybėms, kurios tyko Lietuvą praryti, dirba pražūtingus tautai darbus.

Lietuvių tautai skaudžiausiai jaučiami išsigimėlių sūnų darbai Klaipėdos krašte. Jau atvejų atvejais gyvenimas įrodė tą skaudžią tikrovę, kad Klaipėdos krašto parsidavėliai vokiečiams yra aršesnis lietuvių tautos ir Lietuvos interesų priešai net ir už vokiečius. Mat kiekvienas parsidavėlis stengiasi įrodyti savo ponams, kad jis išsigimėlio darbą uoliai dirba, kad tuo išvengus bet kokio nužiūrėjimo neištikimybėje. Todėl didesnė Lietuvai nelaimė, kuomet į Klaipėdos krašto valdiškąjį aparatą patenka išsigimėliai lietuviai, vietoje vokiečių.

Dabar tokia nelaimė Lietuvai susidaro Klaipėdos krašte. Naujienų korespondentas praneša, kad be žinomo Bertulaičio, kurį Berlyno tarnai įgrūdo Klaipėdos krašto direktorijos pirmininku, dar kiti du panašūs jam lietuviai įeina į direktoriją. Jais yra tūlas Zygaudas, kuris p u č i a į vokiečių socialnacionalistų dūdą ir lietuvių kalbą vartoja tik savųjų artimųjų tarpe. Trečiuoju direktorijos nariu esąs tūlas karčiamninkas, taip pat kilme lietuvis, bet dvasia vokietis. Tik ketvirtas direktorijos narys yra tikras vokietis, buvęs komunistas Monienas.

Taigi Klaipėdos kraštą valdys tokia direktorija, kurios narių didžiuma yra neva lietuviai. Bet gi tie lietuviai bus išimtinai Berlyno diriguojami ir bernaus vokiečų užmačioms prieš Klaipėdos krašto lietuvių gerbuvį ir Lietuvos interesus. Tai labai skaudus lietuvių tautai faktas.

Gal gi gyvenimas pamokys tuos nelaimingus vokiečiams parsidavėlius. Gal jie laiku susipras, kad istorija paprastai visus išsigimėlius ir svetimiems parsidavėlius skaudžiai nubaudžia. Tautų istorija išsigimėlius pasmerkia kaipo didžiausius niekšus. Tuo tarpu tų tautų istorija, kurioms išsigimėliai parsiduoda, apie jų darbus paprastai nutyli. Nes nei vienai tautai negali būti jokios garbės pasigirti, kad ji naudojasi kitų tautų išsigimėlių patarnavimu. Visas kultūringas pasaulis į visų tautų išsigimėlius ir svetimiems parsidavėlius su panieka žiūri.

Jei lietuvių tautos išsigimėliai Klaipėdos krašte laiku šią tiesą supras, galimas daiktas jie stengsis savo pražūtingus tautai darbus atpirkti naudingais darbais. Tuo tarpu juos tenka skaityti aršiausiais tautos ir Lietuvos valstybės priešais ir kaipo tautos išsigimėlius prisieina visu griežtumu pasmerkti.

SPAUDOS APŽVALGA

Ar Pavyks Skylę Užlopyti?

Taip vadinamame "Amerikos lietuvių kongrese" pasireiškė lauktas plyšys, nes joks rimtas lietuvis netikėjo, kad socialistai ir komunistai gali ilgai kur nors taikiai bendradarbiauti. Pirmoji skylės žymė pasirodė Wilkes Barre, kur susiginčyta klausimu, pridariusi bėdos ir kitur—rezoliucijomis. Socialistai norėjo vienų rezoliucijų, o komunistai—kitų. Plyšimo Bostone išvengta komunistų gudriu manevru—jie rezoliuciją pavedė surašyti komisijai ir po kongreso suvažiavimo išsiuntinėti laikraščiams. Komisija parašė savo ir socialistai, nors ilgai purkštavo, bet jau buvo po suvažiavimo. Brooklyne socialistai, tačiau, buvo gudresni: jie atsinešė savo rezoliuciją. Bet "negyvų kaukuolių" partija čia juos savo užsispyrimu nugalėjo, ir socialistai su savo rezoliucija iš kongreso pasitraukė. Chigagoje vietiniai komunistai nieko nereiškia gudrumu prieš Grigaitį, todėl šiam pavyko juos palenkti sau ir atviro skilimo išvengta, bet Pittsburghe socialistai gudriai komunistus nustūmė užpakalin vas. 16-tos dienos rengimu—jie rengimą nusuko SLA 3-čios apskrities vardu, dėl ko Vilnis šaukia: "Socialistai Pittsburghe laidoja kongreso skyrių."

Socialistų pasitraukimas iš "kongreso" yra sveikas politinis reiškinys. Jei (kaip Naujienos nesykį nurodė) danai, švedai, norvegai, šveicarai, anglai, olandai, Lietuvos socialdemokratai ir net Kanados lietuviai socialistai *griežtai atsisako* su komunistais bendradarbiauti (nes tai Maskvos įsakymais mintanti negyvų kaukuolių partija), tai kodėl Amerikos lietuvių socialistams su jais bendrai veikti? Vilnis, tačiau, gąsdina: "Amerikos lietuvių išeivija neduos jums kongreso nei užmarinti, nei sudraskyti".

Pažiūrėsime, ar gužutis pas gegutę, ar gegutė pas gužutį nueis.

Tautininkų Sąjungos Padidėjimas

Klaipėdos dienraštis Vakarai aptaria naują patvarkymą, kurį Lietuvos Tautininkų Sąjungos suvažiavimas priėmė, ir nurodo, kad šis patvarkymas žymiai sąjungą padidina ir padaro ją ne *10,000 žmonių, bet 150,000 lietuvių organizacija.* Patvarkymas gi toks, kad į Tautininkų Sąjungos vadovybes visur įtraukiama sprendžiamuoju balsu šių organizacijų vadai: Lietuvos Šaulių, Lietuvos Jaunųjų Ūkininkų Ratelių, Lietuvos Mokytojų Sąjungos ir Jaunosios Lietuvos. Tokiu būdu Tautininkų Sąjunga surišama su Lietuvos mokytojais, jaunais ūkininkais ir idealistinio pobūdžio jaunimo (Jaunoji Lietuva) organizacija, taip pat ir su patriotine Lietuvos Šaulių Sąjunga.

Vyt. Širvydas.

LIETUVOS ŠVIETIMO REIKALŲ TVARKYMAS

Švietimo ministras prof. J. Tonkūnas paaiškino apie mokyklų padėtį Lietuvoje. Jau ateinantį rudenį bus priimta daugiau kursantų į visas keturias mokytojų seminarijas, nes dabar nesuspėjama paruošti reikalingo skaičiaus pradžios mokyklų mokytojų. Naujų pradžios mokyklų mokytojų prieauglyje pastaraisiais metais moterų skaičius žymiai pralenkė vyrų skaičių. Nors moterys mokytojos taip pat aukštai vertinamos, tačiau dabartinis moterų mokytojų skaičiaus didėjimas, o vyrų mažėjimas pasidaręs stačiai nenormalus. Jei ateityje nepadaugės vyrų kandidatų į mokytojus, tai, sako švietimo ministras, teks net steigti prie mokytojų seminarijų specialiai rengiamuosius kursus, kurie bus prieinamesni negu gimnazijos neturtingesniesiems ir kuriuose greičiau negu gimnazijose galės pasiruošti kandidatai į mokytojų seminarijas.

Nors šiais mokslo metais Lietuvos pradžios mokyklas lanko jau apie 314,000 mokinių, kurie jau 21,000 lanko penktuosius ir šeštuosius skyrius, tačiau dar daug per mažas skaičius normaliai baigia pradžios mokyklas. Dėl to švietimo ministras kreipia ypatingą dėmesį į reikalą susirūpinti, kad vaikai normaliai baigtų pradžios mokyklas.

Normaliai kasmet turėtų baigti iki 45,000 pradžios mokyklų mokinių per metus, o šiais mokslo metais tebaigia tik 29,000. Tiesa, ligi šiol pradžios mokyklas baigia kasmet po 2,000 mokinių daugiau, tačiau tokios baigiančiųjų augėjimo spartos dar toli gražu per maža. Čia daug gali padaryti pradžios mokyklų mokytojai, aiškindami tėvams, kad jų vaikai turi normaliai baigti pradžios mokyklas. Dar daugiau tačiau šiuo reikalu gali padėti pati visuomenė.

Šiuo metu dar apie 53% visų pradžios mokyklų tebeturi būti nuomojamuose mokyklų butuose, dažnai visai netinkamuose mokyklai. Nuosavų mokyklų namų statyba, jeigu būtų toliau varoma tokia sparta, kaip ligi šiol, tai tektų laukti dar 14 metų, iki visos pradžios mokyklos turės nuosavus namus, ir tai neskaitant mokinių prieauglio. Jei visos tos mokyklos būtų statomos mūrinės, tai jų statyba apsieitų apie 70 milijonų litų. Tačiau, jeigu priskaityti pagal metinį gyventojų prieauglį ir pradžios mokyklų mokinių kasmetinį prieauglį, tai dabartinė statybos sparta tektų laukti net 28 metus, iki visos mokyklos turės nuosavus namus. Jeigu pradžios mokyklų statybą pagreitintų 50%, tai ir po 12 metų jau visos pradžios mokyklos turėtų nuosavus namus.

Iki šiol, deja, labai mažai teturime įvairių specialinių mokslų žinovų. Dėl to labai sunku nustatyti specialiniams mokslams gaires. Specialinės mokyklos žymiai brangiau atsieina, negu bendrojo lavinimosi mokyklos. Taip pat ne visur galima specialines mokyklas steigti. Reikalinga pirma ištirti, kur ir kokių amatų mokykla būtų reikalinga ir kur ji praverstų. Pavyzdžiui, negalima bet kur steigti vieno kurio amato mokyklos, nes ne visi turi vienodus gabumus, kad galėtų vieno kurio amato mokytis. Taip pat ne visur amatų mokyklos gali turėti reikalingo darbo užsakymų, o amatų mokytis geriausiai galima tik pagal darbo užsakymus. Dėl to organizuojama net specialinių mokslų taryba, kuri patars Švietimo Ministerijai kokias specialines mokyklas ir kursus dirbantiems amatininkams steigti, o taip pat padės sudaryti specialinių mokslų programas.

Dėl bet kurių mokyklų programos dažnai skundžiasi vaikų tėvai. Daug, pavyzdžiui, skundžiamasi ir dėl šiuo metu reformuojamos vidurinių mokyklų programos. Skundžiamasi ne tik Lietuvoje, bet ir kitur, pav., Skandinavijos valstybėse, Prancūzijoje ir kitur. Tėvai paprastai visur skundžiasi mokslo programos perplatumu, o universitetai vėl skundžiasi nepakankamu abiturientų paruošimu. Vadinasi, stačiai neįmanoma abiem pusėm įtikti.

Zarasų krašto ežero vaizdelis. VDV

KOKS BUS LIETUVOS SKYRIUS NEW YORKO PASAULINĖJE PARODOJE

Lietuvos skyrius New Yorko parodoje žymiai erdvesnis, palyginti su turėta Paryžiaus pasaulinėje parodoje. Jis bus taip išplanuotas: pirmame aukšte garbės salė ir trys kambariai, kuriuose bus pavaizduota Lietuvos dvasinė kultūra.

Prieš Lietuvos skyriaus fasadą bus pastatyta 3.5 metrai aukščio skulptūra, vaizduojanti Naująją Lietuvą, o fasadą puoš didelis Vytis.

Garbės salėje bus pavaizduota patys būdingiausieji Lietuvos istorijos etapai. Šios salės viduryje bus 2.5 m. aukščio Vytauto Didžiojo statula. Apie Vytauto statulą bus įrengtas gražus gėlynas. Garbės salės sienos bus dekoruotos tapybiniais pano. Tokių pano bus septyni. Juose bus pavaizduoti ryškieji praeitų dienų Lietuvos gyvenimo etapai. Be to, garbės salėje kabos penki žemėlapiai, kuriuose bus Lietuva vaizduojama nuo priešistorinių laikų iki šių dienų. Žemėlapiai bus šio turinio: priešistorinė Lietuva, Lietuva Mindaugo laikais, galingoji Lietuva nuo Baltijos jūros iki Juodųjų marių, Lietuvos padalinimas ir Naujoji Lietuva. Prie kiekvieno žemėlapio bus atitinkami paaiškinimai, kad lankytojas geriau galėtų įsigilinti į jų esmę.

Iš garbės salės parodos lankytojas pateks į Lietuvos kultūros sekciją, kuriai pirmame aukšte skirti du kambariai. Viename kambaryje bus pavaizduota Lietuvos liaudies senoji kultūra. Čia lankytojas turės progą įsitikinti, kad Lietuvos kultūra nėra išaugusi kitų kraštų kultūrų dėka, o organiškai kilusi iš liaudies kultūros; skyriuje bus išstatyta būdingoji liaudies skulptūra, audiniai ir t.t.

Gretimame kambaryje bus pavaizduota šių dienų Lietuvos kultūra. Čia bus pavaizduota Lietuvos knygos raida nuo Mažvydo laikų iki šių dienų. Diagramos lankytojui parodys Lietuvos knygos augimą, o gražiai įrištos knygos liudys Lietuvos spaudos pažangą.

Taip pat šiame skyriuje bus pavaizduotas švietimas Lietuvoje, pradedant paprasta lūšna ir baigiant modernia Naujosios Lietuvos mokykla. Čia bus pastatyta P. Rimšos "Vargo Mokykla" (apie 1,5 metrų aukščio).

Šių dienų Lietuvos kultūros skyriuje bus pavaizduotas lietuviškasis teatras. Gražioji keramika tautiniais motyvais parodys Lietuvos pritaikomosios dailės šių dienų lygį. Keramikos eksponatus ruošia keli keramikai ir valstybinė keramikos mokykla.

Šio skyriaus viduryje bus įrengtos stiklinės vitrinos, kur bus parodyti Lietuvos meno mokyklos ir amatų mokyklu dirbiniai.

Aplink visą Lietuvos turistinio skyriaus salę eis foto montažo juosta, kurioje bus pavaizduota gražioji Lietuvos gamta, vasarvietės, miestų, miestelių ir sodžių naujoji statyba, pajūris ir t.t. Viename šio skyriaus gale bus kūno kultūros skyrius (šaulių, karių, skautų mankštos). Kitame šio skyriaus gale bus informacijos apie Lietuvą sekcija. Čia bus Lietuvos knygų, gaidų ir įvairių svetimomis kalbomis apie Lietuvą leidinių.

Antrasis aukštas — milžiniška salė, kuri bus padalinta tam tikrais skyriais ir čia bus pavaizduotas susisiekimas Lietuvoje ir jo augimas. Didžiulis žemėlapis parodos lankytojui parodys šių dienų Lietuvos prekybą su įvairiomis šalimis ir susisiekimą su pasauliu. Toliau: miškininkystė, miškų tvarkymas ir priežiūra, eksportas, dirbiniai, Lietuvos miškų žvėrių kailiai, "Lietūkis" išstatys eksportuojamos žaliavos pavyzdžių (lino pluošto, vilnų ir kt.), "Pienocentras" savo skyriuje parodys pieno produktų eksporto augimą. Lietuvos pieno ūkio kilimą, "Maistas" — maisto produktų eksportą ir jo augimą. Kituose skyriuose — Lietuvos parfumerijos gaminiai, saldainiai, vaistažolės, medus ir kt. Žemės Ministerijos skyriuje Žemės Ūkio Rūmai plakatais, įvairiais modeliais, piešiniais ir diagramomis pavaizduos Lietuvos ūkio augimą, kaimų įviensėdžius skirstymą, melioracijos ir kt. darbus. Lietuvos skyrius New Yorko parodoje bus atidaras nuo ryto 9 val. ryte iki 10 val. vak. VDV

ŽUVINGOJI RAGAINĖS PILIS

Seniai, seniai, prie Ragainės, ant Nemuno kranto, stovėjo stipri pilis.

Gyventojai čia pasislėpdavo, jei rusai puldavo jų kraštą. Daug metų prieš vokiečių Ordinui ateinant užpuolė rusai šį kraštą ir sunaikino. Kas dar suspėjo, subėgo į pilį. Šią pilį rusai devynerius metus laikė apsupę taip stipriai, jog nė pelė pasprūkti negalėjo. Tačiau jokiu būdu jos nesugebėjo pagrobti.

Vieną dieną pilėnai iškėlė virš šuj mūro ant iešmo pasmeigę didžiulę lydeką. Rusai be galo stebėjosi. Jie prisiartino prie mūro ir klausė, kuo pilėnai tuos visus devynerius metus maitinosi. Iš piliese išgirdo atsaką:

—Pilyje yra didelis tvenkinys. Tvenkinys toks žuvingas, jog dar kitus devynerius metus galime išlaikyti!

Rusai suprato veltui čia bestovį ir pasitraukė.

Šis tvenkinys tebėra netoli Ragainės. Žuvies ten neberasi, tik varlių ir repečkų tėra. Lietuviai sako, kad taip yra tik nuo tų laikų, kai kryžiuočiai užėmė kraštą. *V.*

Į žemišką rojų

Rašo PR. LAPIENĖ

(Tąsa)

LAISVA DIENA NEW ORLEANE

Rytą galvoju kaip rėdytis. Lauke gražu, bet visgi neaišku kiek ten šilta, nes viešbutis dirbtinu būdu stropiai šildomas. Telefonuoju savo bendrakeleivei, klausiu ką ji daranti. Gi susirgusi, turinti slogą ir mananti visą dieną lovoj praleisti. Norinti telkti jėgas rytdienai, kuomet visi kartu būsime vežiojami po tą miestą.

Nejauku man dėl to. Su ja būti kambary visą dieną lyg ir nuodėmė būtų, o vienai nepatogu kur eiti, ieškoti draugystės kokiame nežinomame asmeny nenoriu. Bent nei vieno tokio nenužiūrėjau, kuris ar kuri būtų įdomavęsis nauja draugyste. Visi mūsų ekskursantai gerokai senstelėję žmonės, daugiausia vis vyrai su žmonomis ir eina tik būriais, jie įdomaujasi savotiškais dalykais. Su ponia R. man viskas tiko: galėjome toli pėsčiomis paeiti, mėgome ieškoti naujanybių neklausydamos net informacijų mums besisiūlančių asmenų...

Užsimetu ant pečių lengvą apsiaustą ir viena nusileidžiu į viešbučio salę. Įdomu man čia pasidairyti. Krinta akin baltieji tarnai, iki šiol tik juodukus tebuvau mačiusi. Salėje sėdi tik vieni vyrai. Į mane įbeda akis koks tai barzdyla. Aš nukreipiu žvilgsnį į Yellow stone Parko grasinimą ir įsmunku į viešbučio kafeteriją, kur mums buvo paruošti pusryčiai. Pažinčių viešbučiuose ieškoti kažkodėl aš bijau. Jei tas barzdyla būtų į mane smailiomis akimis pažvelgęs autobuse, būtinai aš jį būčiau prakalbinusi ir neabejoju jis būtų turėjęs daug ką man pasakyti.

Po pusryčių einu tiesiog į gatvę, gražiausią New Orlean gatvę Canal vadinama. Čia nelyginant New Yorko Broadway. Didžiausios krautuvės, daugiausia žmonių. Langai išpuošti žiemiškais drabužiais, ploščiais, apibertais dirbtinu sniegu. Eglaitės taipogi baltomis šakomis. Vaizduojama, mat, ir čia Kalėdų šventė neva šaltyje, siūlomos prekės mažai čia reikalingos. Ir kur gi eitum nusipirkus garsinamus kai linius, nors ir sakoma pritaikytus tam klimatui (kuo ploniausių pamušalu pamuštus), jei aš su plonos medžiagos apsiaustu prakaituoju? Čia gi jie niekada nemato sniego, niekada neturi šaltų dienų.

Vis tik biznieriai išsimano ką naujo ir aš matau kelias pasipuošusias ponias kailiniais susisupusias... Po Kalėdų ir čia sako prasideda šiltos dienos, tuomet ir čia vasara languose bus vaizduojama.

Įdomu man ir vienai vaikštinėti. Krinta į ausis labai familiarus čia vienų į kitus kreipimasis. Ar ko klausi, ar ko teiraujies, vis tau atsakydami prideda "honey". Daug ir man "honey" teko. Nei šis, nei tas. Tampoj ir Tallasassee net perdaug oficialiai žmonės kalba su turistais. Kartais atrodo be "yes madam" jie nei nemoka kitko ištarti. Bet čia perdaug visa artimai. Pirmą syk matai ir jau "honey". Vėliau girdėjau, kad taip mokinamos pardavėjos ir kitos tarnautojos, nes tuo norima pavaizduoti tą miestą "savu" kiekvienam.

Didmiestis. Neabejoju, kad čia yra įdomybių daugiau, negu mes galėtume per porą dienų, pamatyti, kaip mums buvo garsinama. Einu. Einu ir einu. Iš gražių gatvių pasijuntu įėjusi į pilną nešvarumų. Tai gatvė vedanti į uostą. Čia ir urmo prekyba. Ir ko čia nėra! Čia išstatyti maišai kavos, trokai pilni vištų, galybės vaisių. Sandėliai prie sandėlių. Darbininkai purvini, ar bent taip atrodą, tik negrai su jų darbo sergėtojais baltaisiais.

Aš viena, švariai pasirėdžiusi, einu dairydamasi šio to juos paklausdama. Jie mandagiausiai man atsako, nei vienas jų neužkabina, ne tik veiksmu, bet ir gyvu žodžiu kuo gražiausiai elgiasi.

Gatvė mane nuveda tiesiog į uostą. Daug keleivių išlipa iš laivo New Orleans ir su juos pasitikusiais nuskuba į miestą. Ten stovintis policininkas man pasako, kad esą bananai iškraunami iš laivo, pataria man pasiimti tikietą apžiūrinėjimui ir paties laivo. Sako man būsią domu pamatyti ne tik kaip bananus iškrauna, kaip juos sudeda sandėlius, bet ir kaip juos nokina. Jis man pataria klausinėti, o man rasis paaiškintojai. Beje, priduria, kad tas uostas stovi 21 pėdų aukščiau jūros paviršiaus. Prašo apžiūrėjus laivą grįžti pro jį, o tuomet jis man daug įdomių dalykų papasakosiąs apie uostą ir net patį New Orleans miestą.

Gal būt keistai, o gal ir juokingai aš atrodžiau viena besisukiojanti apie tą uostą, kuomet aplink tik darbininkai tesimatė ir visi darbiniuose rūbuose. Tik mano svetimšalės akcentas, domavimasis šiuo bei tuo, matyt, rodė visiems mane ten esant pirmą kartą ir visi siūlėsi su patarnavimu kuone kožnas pridėdamas "Tamsta Miss atrodai europietė".

Ne, negalima prapulti ir vienai. Priešingai, savotiškai domu ir patirti gali daug ką.

(Bus daugiau)

MOTERŲ PASAULIS

Veda Ieva Trečiokienė

Močiutė-sengalvėlė, lietuviškų gerųjų papročių įkvėpėja ir saugotoja, randa sau malonų užsiėmimą prie senoviško ratelio.

ŠIŲ DIENŲ VOKIETIJOS MOTERŲ LIKIMAS

Rašo **ONA**

(Užbaiga)

Tada tie šturmininkai paėmė jį ir nešė miesto gatvėmis, o vaikai ir suaugę spiaudė į jį; kiti ant jo pylė kibirais šaltą vandenį ir keikdami ir koliodami. Jisai tapo nugabentas į policijos nuovadą kur policijos viršininkas jį paliuosavo.

Tatai yra tik vienas "naujojo mokslo būdo" paveikslas nurodantis ant kiek šių dienų Vokietija yra sudemoralizuota.

Be abejonės mano skaitytojos klaus kas beliko Vokietijos moterims prie dabartinio surėdimo? Nuo to laiko kada Hitleris įsigalėjo visos moterų organizacijos liko panaikintos. Visi klubai ir draugijos, kurių organizacijai Vokietijos moters pašventė daug metų darbo, ypač Moterų Tarptautinė Lyga Taikos ir Laisvės, kuri karo metu uoliai darbavosi prieš karą, viskas prie Hitlerio išnyko ir tų organizacijų vadovės buvo priverstos savo tėvynę apleisti ir ieškotis laimės svetur, nes dabartinėj Vokietijoj moteris, kaip ir vyrai pacifistai, yra lyginai žiauriai baudžiami.

Vietoj laisvų politiškų ir socialių grupių Vokietijoj dabar toleruojama vien nacių — valdoma "Nazi-Frauenschaften". Prie šio klubo moterys verčiamos prigulėti, nežiūrint kuri ir su jų tikslais ir nesutinka ir nepritaria. To klubo susirinkimuose negalima bile kokį klausimą laisvai svarstyti, nes jei kuri moteris išdrįstų ką nors tokio prasitarti, tai jinai netrukus patenka į koncentracijos stotį.

Naciai tvirtina, kad moterį reikia saugoti nuo politiško ir viešo gyvenimo žiaurumo. Kaip Vokietijos vadai saugoja moteris nuo gyvenimo žiaurumo parodo tas faktas, kad šimtai moterų randasi koncentracijos stovyklose, kur jos kenčia nuo tokių pat žiaurumų, kaip ir vyrai. Taip tai Vokietija šiandiena guodoja savo moteris. Kitaip vertus jinai daugiau nukentėjo, negu vyrai, nes iš pradžių vyrai ir moterys buvo uždaromi tose pat belaisvių stovyklose, bet kiek vėliau moterys likosi atskirtos. Atitrauktos nuo savo šeimynų, tankiai nuo mažų kūdikių, uždarytos nuo pasaulio joms teikiama kuoprasčiausias maistas, retai kada duodama leidimas jas atlankyti, pasipriešinus jos žiauriai mušamos ir abelnai jų likimas labai nepavydėtinas.

Viena moteris, 55 metų amžiaus buvo nuteista penkiems metams prie sunkiųjų darbų už tai, kad jinai šelpdavo maistu ir kitokiais reikmenimis tūlas šeimynas, kur žmona pasiliko su vaikais viena, o vyras ir tėvas buvo išgabentas į koncentracijos stovyklą. Mat, labdarybė yra prasižengimas, jeigu tokia labdarybė neatneša naudos nacių propagandai.

Saksų politinio sekretoriaus moteris per daugelį mėnesių buvo uždaryta tokioje stovykloje, o jos trys maži vaikučiai pasiliko vieni. Koks buvo jos prasižengimas? Ji atsisakė išduoti savo vyro, kuriam pasisekė iš nacių nagų pasprukti. Taipgi yra buvę nemažai tokių atsitikimų kur policija po prievarta įsakė pabėgėlių moterims, kad jos rašytų laiškus savo vyrams perspėdamos juos, kad jeigu jie nesugrįš, tai jos reikalaus persiskyrimo. Hamburgo kalėjimo užvaizda buvo vienas aršiausių kalinių kankintojų, kada visokiais būdais kankinęs jam nepasisekė kalinį priversti prisipažinti prie jam užmestos kaltės, jisai grąsindavo: "Jeigu neprisipažinsi, tai aš pasirūpinsiu, kad tavo moteris, retežiais apkalta, bus čionais atgabenta".

Be abejonės kitų šalių moterys stato sau klausimą — kodėl Vokietijos moterys neprotestuoja prieš tokius valdžios žiaurumus? Bet, užtenka to kas jau aukščiau buvo pasakyta, tai yra, kad moterų organizacijas išnaikinus, kokiu būdu bendrai protestuoti, o pavieniai ką nors tokio prasitarti reiškia patekti į koncentracijos stovyklą arba kalėjiman prie sunkiųjų darbų. Tai ką reiškia valstybė pavesti į visagalio rankas. Taip vokiečių moterys, savo balsais, pagelbėjo išrinkti visagalį Hitlerį, kuris Vokietijos žmonėms žadėjo rojų ant žemės — bet kaip brangiai tasai "rojus" atsieina, tai Vokietijos moteris labiausia atjaučia ir žino.

Teisybė, moterei pasiliko viena vieta, kur jinai turi teisę nueiti. Kadangi Vokietijoj, sulig žinių iš įvairių šaltinių trūksta maisto, tai moterims prisieina valandų valandas eilėj stovėti prie krautuvių pakol joms išdalinama, sulig paskyrimo, biskis mėsos, sviesto ir kitokių produktų, ir kurių kainos nuolat kyla. Nors maisto kainos kyla, vienok vidutiniškas uždarbis likosi nuo 15 iki 25 nuošimčių nužemintas.

(Pastaba: Pereitą pavasarį man teko su tūlu žmogum kalbėtis, kurs ką tik buvo iš Vokietijos sugrįžęs ir iš pasikalbėjimo paaiškėjo, kad kas viršuj pasakyta yra autentiška. Ona).

Daug ką būtų galima apie šių dienų Vokietijos moterų būklę aprašyti, vienok tuo tarpu užteks pastebėti, kad "nuo tokios nelaimės apsaugok mus, Viešpatie!"

Nepriklausomybės sukaktuvių minėjimas

Laukėme šventės, didelės šventės, tai yra Vasario 16 d. Lietuvos Nepriklausomybės šventė, kuri visai mūsų tautai yra nepaprastai brangi. Ji mums primena, kad prieš dvidešimt vieną metą, būtent 1918 m. vasario 16 d. Lietuva buvo paskelbta nepriklausoma valstybe. Tą dieną Lietuva pasiryžo galutinai sutraukyti vergijos pančius, kurie ją varžė kelius šimtmečius. Lietuvos kelias prie laisvės, prie laisvos nepriklausomos valstybės buvo ilgas ir sunkus. Lietuvai laisvės niekas nedovanojo, ji pati sau laisvę turėjo išsikovoti, ir toji kova iš mūsų tautos yra pareikalavusi daug brangių aukų.

Lietuvos paskelbimas nepriklausoma valstybe buvo didelis įvykis mūsų tautai, tad mes kasmet stengiamės iškilmingai tą šventę paminėti. Šiemet sukaks 21 metai nuo to įvykio, mes stengiamės jį kaip ir visuomet garbingai minėti. Mes privalome atsiminti ir visus tuos, kurie labiausiai tai nepriklausomybei yra nusipelnę sudėję gyvasties auką ant nepriklausomybės aukuro.

Lietuvos nepriklausomybei atgauti nepakako gražių idėjų ir skambių šūkių, bet reikėjo organizuoto ir įtempto darbo. To dėl Nepriklausomybės 21-nų metų sukaktuvių proga naudinga atsigrįžti atgal ir pažvelgti į tuos mūsų darbus bei laimėjimus, kuriuos patys esame nuveikę ar sukūrę jau laisvo gyvenimo eigoje. *J. T.*

NUVARGĘS VYRAS

—Koks geras tu esi savo žmoną siųsdamas į kurortą poilsiui.

Vyras atsakė.—Mat ir Dievas mato, kaip man reikalingas poilsis.

KVĖPAVIMAS IR JO BŪDAI

Kad žmogus galėtų gyventi, turi valgyti ir kvėpuoti. Be valgio žmogus gali išbūti ilgesnį laiką, o nekvėpavęs išbūna labai neilgai. Tegu kas nors pamėgina užėmęs burną ir nosį pabūti nekvėpavęs, jei kam pavyks išlaikyti bent vieną minutę — tai bus jau daug, ilgiau išlaikyti labai sunku, nes žmogus pradeda dusti.

Aplinkos oras, kuriuo kvėpuoja gyvuliai ir žmonės, sudarytas iš įvairių dujų mišinio. Svarbiausios dujos, kurios reikalingos gyvybei palaikyti, yra deguonis. Jis kvėpuojant patenka į plaučius, o iš ten kraujas išnešioja jį po visą kūną. Deguonis degina tas medžiagas, kurias mes esam suvalgę ir kurios mūsų kūne tam tikru būdu yra pasikeitusios. Iš degimo gaminasi šilima, dėl to ir mūsų kūnas yra nuolat šiltas. Nereikia, žinoma, galvoti, kad kūne degimas yra toks pat kaip krosny, su liepsna. Kūne vykstąs degimas eina palengva, be liepsnos. Jis panašus į degimą šlapio, į krūvas sukrauto šieno.

Žmogaus kvėpavimo organas yra nosis. Taip pat nosis yra ir uoslės organas, nes mes užuodžiame tik tas medžiagas, kurios ore garuoja ir smulkiausių dalelių pavydale patenka į nosį.

Nosis yra taip sutvarkyta, kad per ją eidamas įkvėpuojamas oras sušiltų. Oras nosy eina vingių vingiais ir dėl to sušyla, nes šaltas oras kenkia plaučiams. Be to, ore visada būna daug dulkių, tarp kurių yra pilna visokių ligų bakterijų. Nosy yra plaukelių ir gleivių, prie jų prikimba daug dulkių ir ligų mikrobai nepatenka į plaučius ir dėl to dažnai mes išvengiam visokių susirgimų.

Kiekvienas sveikas žmogus turėtų tik per nosį kvėpuoti, bet būna žmonių, kurie tuo savo organu dėl nosies susirgimų arba dėl įpročio kvėpavimui nesinaudoja, o kvėpuoja pro burną, kuri yra žmogui visai kitam tikslui duota. Pro burną į plaučius patekęs oras būna šaltas, šaldo plaučius ir greičiau suserga. Be to, pro burną su einančiu oru į plaučius lengviau patenka visokios bakterijos, kurios plaučius susirgdina. Pastebėta, kad plaučių džiova sergančių ligonių yra pro burną kvėpavę.

Ypač vaikų tarpe yra daug tokių, kurie pro burną kvėpuoja. Tokie vaikai būna dažniausiai paniurę, negabūs, sudribę, mieguisti, nemėgsta žaisti. Juos dažnai vėplomis ir žiopliais vadina. Pro burną jie kvėpuoja dėl to, kad yra nesveika nosis, padidėjusios nosiaryklės liaukos arba dėl įpratimo. Jei nosis netvarkoj, arba liaukos padidėjusios, reikia būtinai kreiptis į gydytoją, kurs, padaręs operaciją, viską sutvarkys. Jei vaikas pro burną kvėpuoja dėl įpratimo, reikia jam nuolat priminti, kad nebūtų išsižiojęs, liepti kvėpuoti pro nosį. Einant miegoti tokiam vaikui minkšta skarele paristi smakrą, kad jis miegodamas negalėtų burnos atidaryti.

Yra ir suaugusių žmonių, kurie burna kvėpuoja. Tokie turi pasitarti su gydytoju, jei jis ras, kad nosy yra priaugę vadinamų polipų ar kita kuri netvarka, reikia padaryti operaciją. O jei nosis tvarkoj ir žmogus burna kvėpuoja tik dėl įpratimo, tada reikia nuolat prisiminti, jog pro burną kvėpuoti nesveika ir negražu, reikia savo prisiversti alsuoti nosimi. Ir suaugę kvėpuoja burna, išrodo gana keista, bet kvėpavimas burna yra vengtinas.

J. Š-nas

Motinos rankos

Motinos rankos baudžia, kad vaikai eitų geru keliu. Šis auklėjimo būdas teisingas ir net būtinas. Motina baudžia ne kokio ūpo pagauta, ne iš malonumo arba, kad vaiką kankintų. Ne. Ji tai daro, nes vaiką myli ir žino, kad už kūdikio išauklėjimą ji yra atsakominga. Jeigu ji nebaus, tai svetimas baus ją ir drauge vaiką.

Vienas žymių tėvų sūnus kažkuo nusikalto ir turėjo atsiimti užpelnytas rykštes. Pamatęs motiną su rykšte rankoje, jis persigando ir puolėsi maldauti:

Dovanok, geroji mamyte, dovanok! Tačiau tik šį kartą!

Kambaryje buvo Paskutinio Teismo paveikslas. Motina nusivedė savo sūnelį prie jo ir tarė:

Matai šį paveikslą! Žiūrėk! Ir aš kartą atsistosiu Dievo teisme, ir Dievas mane paklaus, ar gerai išauklėjau, ar už nusikaltimus nubaudžiau. Jei nebūsiu to padariusi ,tada aš pati būsiu nubausta. Argi nori, kad už tave būtų nubausta tavo motina?

Ne, mieloji mamyte,—ašarodamas atsakė berniukas.—Tu neturi už mane kentėti. Duok man rykščių, nes jų užsipelniau.

Nuo to laiko sūnelis pasidarė geresnis, o kada suklysdavo, bausmę atlikdavo kantriai.

Motina baudžia, trokšdama tik gero. *J. P.*

Apie vaikų įprotį pirštus čiulpti

Labai yra sunku vaikus atpratinti pirštus čiulpti, jeigu jie tai anksti pradėjo daryti. Dažnai vaikai čiulpia ne tik pirštus, bet medžiagos šmotukus, paklodės kraštą ir t.t. Jei motina gerai neprižiūri, kūdikis išgėręs pieną iš buteliuko tebečiulpia žinduką, o paskui jį kramto. Milijonai motinų iki šiol tebevartoja čiulpukus tam, kad vaikas būtų ramus. Ir vargšas vaikutis čiulpia jį visą laiką iš burnos neišleisdamas kol tik užmiega.

Jei labai mažas kūdikis čiulpia pirštus, tai yra visai naturalu. Daugelis kūdikių gimsta beveik su pirštu burnoje. Tai yra jų padėties motinos viduriuose pasekmė.

Pirštų čiulpimas yra naturali reakcija, ankštai surišta su maitinimo procesu. Be to, lūpos priklauso prie bendrų lyties zonų, tokiu būdu pirštų čiulpimas yra jau iš dalies lytiška reakcija (suprantant tą išsireiškimą plačiausia moderniška prasme), kuri yra artima onanizmui—papratimui, pasireiškiančiam labai ankstybame kūdikystės amžiuje.

Kadangi pirštų čiulpimas yra dalinai surištas su valgymo procesu, galima tvirtinti, kad daugiausia pirštus čiulpia tie vaikai, kurie nuolat būna alkani, ar turi kurių nors kūno sužaloji mų, sužeidimų.

Jeigu įpratimas vaikui ilgai palieka, lūpos nekartą nustoja savo formos ir pirštai deformuojasi. Pirštų čiulpimas gali turėti dar daugiau blogų pasekmių, pavyzdžiui, vaiko ūgis sutrukdomas ir dantys netiesiai išauga.

Kai kas stengiasi atpratinti bausmėmis, sakysime mušant vaiko pirštus pieštuku, kai tik pirštas siekia burnos. Bet tatai veikia tik tol, kol vaiką nuolat kas nors saugoja, naktį įpratimas vėl grįžta. Barimas ir fiziškos bausmės, apskritai, teigiamų rezultatų niekuomet nepasiekia. *V.*

ŠKARLATINOS LIGA IR APSISAUGOJIMAS

Škarlatina priklauso prie vienos sunkiausiųjų apkrečiamų ligų vaiko amžiuje. Laike sunkesniųjų škarlatinos epidemijų miršta kartais pusė visų susirgusių vaikų. Ji pavojinga ne tik pati savaime, bet ir savo komplikacijomis, kaip ausų, inkstų, širdies vožtuvų uždegimai ir t.t. Didelė dalis kurčių ir nebylių paliko tokiais nelaimingais tik dėl škarlatinos. Ji plečiasi dar ligšiol ne visai žinomų bakterijų keliu nuo susirgusių prie sveikų, bet ir sveiki, suaugę žmonės slaugindami sergančius škarlatina gali pernešti sveikiems vaikams. Visai maži vaikai iki 2-jų metų retai tesuserga škarlatina. Tarp 2 ir 4 metų amžiaus apsikrėtimo pavojus gana didelis, bet mažesni ir didesni vaikai ne būtinai visi apsikrečia ir serga škarlatina, todėl ir suaugusių tarpe yra daug niekuomet škarlatina nesirgusių. Tie, kurie persirgo, antrą syk paprastai škarlatina nesuserga. Ši liga yra apkrečiama nuo pat pradžios ir dar ilgą laiką po sirgimo, iš viso mažiausia 6 savaites. Jeigu ligonis turėjo kurias komplikacijas (ausų, inkstų ir pan. uždegimą) tai jis gali būti dar ilgiau kaip 6 savaites apkrečiamas. Ne mūsų galėje yra garantuoti vaiką nuo šitos sunkios ir pavojingos ligos, bet yra galimumų tą pavojų bent kiek sumažinti. Nesvarbu, kad motina mokytųsi pati iš karto ligą pažinti (nes čia galėtų būt sunkių klaidų ir apsirikimų) bet svarbu, kad ji paprastų kiekvieną greitai susirgusį vaiką tuojau nuo kitų atskirti kol ateis gydytojas ir pasakys, ar tas vaikas yra apkrečiamas ar ne. Per visą apkrečiamąjį ligos laikotarpį vaikas turi būti stropiai saugojamas ne tik nuo savo brolių ir seserų, bet ypač ir nuo svetimų vaikų. Reikia žinoti, kad ne visi vaikai lygiai ta pačia liga serga ir todėl negalima lengvapėdiškai rizikuoti kitų dar neapsikrėtusių vaikų sveikata ir gyvybe. Vaikui persirgus ir išbuvus atskirtam nuo kitų ne mažiau kaip 6 savaites, reikalinga jis gerai išmaudyti, aprengti kitais, nebuvusiais jo kambary baltiniais ir drabužiais, išvest į kitą kambarį, o jo kambarį su visais esamais ten daiktais gerai išdezinfekuoti formaldehaido garais. Mažos vertės daiktus geriau net sudeginti, nes per juos gali vėliau apsikrėsti kiti vaikai. Jeigu kiekviena motina lygiai gerbtų svetimo vaiko sveikatą, kaip savo, tai nepalyginamai mažiau škarlatinos ir kitų apkrečiamų ligų būtų.

Dirbtinas vaikų apsaugojimas nuo škarlatinos, įleidžiant jiems po oda škarlatinos vakcinos arba serumo irgi pilnai neužtikrina, kad tuo būdu skiepytas vaikas nesusirgs, bet esamais patyrimais skiepytų nuo škarlatinos vaikų suserga daug mažiau, kaip ne skiepytų. Šiuo klausimu tėvai esant škarlatinos pavojui, turi kiekvieną kartą atskirai pasitart su gydytoju. Vaikui susirgus, ankstyvas ir tikslus gydymas žymiai gali sumažinti pavojų pačios ligos ir jos komplikacijų. Labai svarbu taip pat auginti vaikus, kad jie būtų stiprūs, užgrūdinti ir atsparūs. Silpnesni vaikai, kaip žinome, yra labiau palankūs apsikrėtimais ir sunkiau juos pergali. Škarlatina ypatingai sunkiai serga, kaip pastebėta, kiaušiniais ir riebalais valgydyti vaikai.

Dr. A. Birutavičienė.

MINĖSIM LIETUVOS NEPRIKLAUSOMYBĖS ŠVENTĘ

SCRANTON, Pa. — Lietuviškų Draugijų Sąryšis rengia milžinišką Lietuvos Nepriklausomybės 21 metų sukakties paminėjimą, kuris įvyks vasario 16 d., Junior High School Salėje. Programa bus maž daug sekanti:

Vakarą atidarys komiteto pirm. P. Pėstininkas ir programą vesti perduos jaunam advokatui Ed. Jevarauskui-Yawars. Kalbės adv. K. R. Jurgėla ir R. Mizara iš Brooklyn, N. Y., J. Šaliūnas iš Kingston, Pa., Pennsylvanijos aukščiausiojo teismo teisėjas George W. Maxey, valstybės iždininkas F. Clair Ross ir vietiniai A. Janušaitis ir kun. M. Valadka.

Muzikalę programą pildys: p-lės Bubniūtės neseniai atvykę iš Lietuvos, dabar gyvena Wilkes Barre, Pa., p-lė Šeporaitytė iš Pittston, Pa., V. Valukas ir B. Indriuliūtė — vietiniai ir gal kiti.

Programa prasidės punktualiai 7:30 val. vakare. Vietos ir apylinkės lietuviai nuoširdžiai kviečiami atsilankyti į šį reikšmingą ir milžinišką parengimą Lietuvos Nepriklausomybės Šventės paminėjimui. Visi bendrai paminėkime savo senosios tėvynės didžiausį ir svarbiausį laimėjimą.

Pasibaigus programai yra rengiama kalbėtojams ir kitiems programos dalyviams vakarienė. Kurie norėtų kartu dalyvauti, prašomi nusipirkti tikietus iš anksto pas rengėjus. Parengimo programa baigsis apie 11 val., tai bus laiko pasilinksminimui vakarienėje. Geistina, kad skaitlingai vietos lietuviai dalyvautų ir vakarienėje.

W. A. Meškūnas

Demonstravo filmą Michigan universitete

Palikę Detroitą, kur keletą dienų rodė savo pagamintą Lietuvoje garsinę filmą, broliai Motūzai buvo sustoję Ann Arbor ir parodė Lietuvos vaizdus Michigan Universitete. Čia buvo susirinkę būrelis lietuvių studentų ir vietinių gyventojų taipgi ir amerikonų. Visi mačiusieji brolių Motūzų Lietuvos garsinę filmą labai buvo užganėdinti, nes joje rodomi Lietuvos krašto vaizdai ir pereitos vasaros olimpijada buvo puikūs ir įdomūs. Filma yra naturalėje spalvoje, kas dar labiau pagražina rodomus vaizdus. Filmoje kartu seka puiki lietuviška muzika ir meliodijos.

Patartume mūsų tautiečiams, gyvenantiems kitose kolonijose, kuriose tik broliai Motūzai lankysis, būtinai pasistengti jų kru tamus paveikslus iš Lietuvos pamatyti. Juose pamatysite šių dienų Lietuvą ir savo brolių Lietuvoje gyvenimą ir darbus.

Michigan Universitete šiais metais eina mokslą apie 13 ar 15 lietuvių studentų. Šis universitetas taipgi turi ir vieną lietuvį profesorių, John W. Stanton. *J. K.*

Sofija — merginų rojus

Bulgarijos sostinė Sofija laikoma tikru merginų rojumi.

Pagal paskutinį gyventojų surašymą tame mieste yra 31.233 nevedę vyrai ir tik 19.048 netekėjusios merginos.

Dėl to sofijietims tikrai nestinga piršlių.

Viena apie 20 metų amžiaus gražuolė pasigyrė spaudos atstovams, kad jau trisdešimt vyrų, tačiau ji ir nemananti tekėti, nes netekėjusios gyvenimas esąs linksmesnis.

Tiesa Sofijoje yra ypatingai daug viešų šokių salių ir kitokių pramogos įstaigų.

VIENYBĖ

Vasario 16-tos minėjimas Piliečių klube

Tautinių organizacijų išrinktasis komitetas ruošia didelį ir įspūdingą Lietuvos Nepriklausom. 21 m. sukakties minėjimą, kuris įvyks šį ketvirtadienį, vasario 16 d., 8 val. vakare. Am. Lietuvių Piliečių Klubo salėje, 280 Union Ave., Brooklyn, N. Y.

Kalbės žymūs kalbėtojai: konsulas p. Budrys, Dr. B. K. Vencius, J. Sagys, D. Klinga, J. Valaitis ir kiti. Dalyvaus stiprios dainos ir muzikos jėgos: Lietuvių Muzikos Meno draugija, kuri išpildys įvairius muzikos ir dainų kavalkus, Operetės choras, vadovaujant panelei Violetai Tamkiūtei. Visas pelnas skiriamas Ginklų Fondui.

Karalienės Angelų parapijos mažamečių benas dalyvaus iškilmėse.

Gerbiamieji lietuviai, tikrai atsiminkite virš minėtą dieną. Ateikite vieną kartą į metus ir su nuoširdumu atiduokite pagarbą minėdami savo tautos pilnos laisvės atgavimo 21 metų sukakčiai.

Minėkime ir džiaukimės kartu su mūsų anais užjūrio broliai ir seserimis. Tikrai, jūs galite įsivaizduoti kaip anapus vandenyno mūsų tautos broliai ir seserys žygiuos su karštai plakančiomis širdimis ir veiduose šypsenomis, visi kaip vienas susibūrę į didžiausias eisenas, krūtines išstatę į priekį, su stipria dvasia ir linksma daina, džiaugsmingai džiūgauna laisvės kvapsniu po plevėsuojama laisvės trispalve vėliava!

Taigi, ir mes visa išeivija nuoširdžiai jiems prijauskime. Kiek išgalėdami jiems pagelbėkime visados tą laisvę stipriai išlaikyti. Mūsų sumestos aukos papildys Ginklų Fondą ir šitas fondas tikrai galės užtikrinti mūsų užjūrio broliams ir sesutėms tikrą laisvę ir ateityj!

Visi petys į petį atremkime mūsų tautos laisvės pamatą.

Komitetas susidaro iš sekamų organizacijų: Central Brooklyno Nepriklausomas klubas, Tautininkų klubas, D.-G. Lituanikos klubas, Geležinio Vilko Dr-vė, Amerikos Liet. Sąjungos Brooklyno skyrius, L. I. Birutės merginų klubas, Liet. muzikos meno draugija, Lietuvių Legijonas—Dariaus-Girėno postas N. 1 dalyvaus ir atliks įspūdingas ceremonijas.

Lietuvos Nepriklausomybės šventė

NEWARK, N. J.—New Jersey valstybės lietuviai ruošia masinius Lietuvos Nepriklausomybės 21-rių metų sukaktuvių paminėjimus.

Newarko lietuvių kolonijos ir apylinkių veikiantysis komitetas rengia didžiulį Vasario 16-tosios minėjimą su kalbomis, koncertine programa ir t.t.

Masinis minėjimas įvyks šį ketvirtadienį, vasario 16-tą dieną, 7:30 val. vak. Minėjimas įvyks Lietuvių šv. Jurgio Drjos salėje, 180-2 New York Ave., Newark, N. J.

Kalbėtojais pakviesti Kazys Vilniškis, buvęs Amerikos redaktorius, Jonas Valaitis, Liet. Radijo Valandos vedėjas ir vietos lietuvių parapijos klebonas kun. Ig. Kelmelis. Jie daug ką galės papasakoti apie Lietuvą kultūriniu ir politiniu atžvilgiu, nes pereitą vasarą yra lankęsi Lietuvoje ir yra pilnai susipažinę tais klausimais.

Koncertinėje programoje dalyvauja Sietyno choras, vadovaujant B. Šalinaitei ir šv. Cecilijos choras, vad. A. Giedraičiui. Be to bus kalbama Vilniaus ir Klaipėdos krašto klausimais.

Įžanga į minėjimą nemokama. Prašoma skaitlingai dalyvauti visus vietos ir apylinkių lietuvius.

K. J. Žilionis.

IŠ SLA 242 KUOPOS SUSIRINKIMO

SLA 242 kuopos mėnesinis susirinkimas įvyko sekmadienio ryte, Am. Liet. Tautininkų klubo buveinėje, 35 Stagg St., Brooklyn, N. Y.

10:30 val. ryte susirinkimą atidarė ir vedė kuopos pirmininkas X. Strumskis. Nariai atsilankę užsimokėjo savo pilnas duokles. Pasirodo, kad šios kp. narių sveikata yra gana geram stovyje.

Buvo daug apkalbėta veikti tolimesniuose reikaluose dėl kuopos geresnės gerovės ir ateities. Susirinkimas tapo uždarytas 12 val. vidudienyje.

Vincas J. Vyšnius,
Prot. rašt.

Skaitlingai minėsime Vasario 16-tą

Ilgosios Salos Lietuvių Verslo ir Politikos Klubas ir Liet. Piliečių klubas rengia Lietuvos Nepriklausomybės 21-nų metų sukaktuvių paminėjimą. Minėjimas įvyks sekmadienį, vasario 19-tą dieną Lietuvių Piliečių klubo svetainėje, Sheepasture Road (Port Jefferson Station), Long Island, N. Y.

Minėjimo programa sudaryta didžiulė ir įdomi. Pradžia 4:30 val. popiet. Bus kalbos, dainos, deklamacijos ir šokiai. Minėjime dalyvauti yra užkviesta ir iš amerikonų tarpo svečių.

Skaitlingai kviečiami dalyvauti visi lietuviai šiame mūsų tautos šventės paminėjime.

Rengimo komitetas.

LIETUVIŲ JUDĖJIMAS

KEARNY, N. J.—Sausio 31 d. p. Katrinai Bubenienei sukako 79 metai amžiaus. Ta sukaktuvių proga buvo suruošta privatiška vakarienė, kurioje dalyvavo jos vyras Kazys, sūnus ir duktė. Pereitą pavasarį Bubėnai minėjo savo 50 metų auksinį jubiliejų vedybinio gyvenimo, Bubėnai yra pavyzdingi vietos gyventojai, turi du sūnus Ipolitą, kuris yra kasininku 3 įžymiausių lietuvių organizacijų, ir Simaną, dukterį Antosę. Daug linkėjimų Bubėnų šeimai.

Vas. 4 d. Liet. Pil. Klubo svetainėje įvyko kortavimo vakaras, kurį suruošė Lietuvos Sūnų ir Dukterų Pašelpinė Draugija. Vakaras buvo smagus, nuotaikus, tik gaila, kad mažai publikos buvo.

Vas. 3 d. Liet. Pil. Klubo svetainėje įvyko judami paveikslai, kuriuos surengė Lietuvių Piliečių Klubas. Paveikslus rodė p. Januškevičius. Paveikslai labai įdomūs ir aiškūs, bet tik gaila jog mažai publikos atsilankė.

Vasario 17 d. Lietuvių Pil. Klubo svetainėje įvyks minėjimas Lietuvos 21 metų sukaktuvių, bus įžymūs kalbėtojai, dalyvaus parapijos choras ir jaunųjų choras, taipgi dalyvaus ir N. J. Radijo choras (Baltos Lelijos). Atsilankykime skaitlingai.

Lietuvių Statybos ir Paskolos Draugijos Schuyler naujos 58 serijos prasidės kovo (Mar.) 1 d., š. m. Kviečia visus prigulėti.

J. V. Baltrukonis,

Iš Dariaus-Girėno posto susirinkimo

Amerikos Lietuvių Legijono Dariaus-Girėno postas turėjo savo mėnesinį susirinkimą trečiadieny, vas. 8 d. SLA salėje, (Alliance Hall) 197 Grand St., Brooklyn, N. Y. 8:30 val. vakare susirinkimą atidarė ir vedė posto vadas Daukintas.

Komisijos raportavo, kad vasario 16 d. minėjimas įvyks su gera ir įdomia programa, kad tautinių organizacijų komisija jau pilnai prisiruošusi prie tos dienos minėjimo.

Pasaulinės Parodos reikalas irgi eina su gana gera pradžia. Tik laukiama daugiau sužinoti nuo Legijono vyriausio štabo, kaip dalykai tikrai turės būti vykdomi.

Lakūnas Šaltenis buvo atsilankęs į susirinkimą. Jis buvo pakviestas pasakyti savo įspūdžius iš atsilankymo Lietuvoje ir Vilniuje.

Jis gana gerai apipasakojo apie įvairius įvykius, kurie jam atsitiko tikėtai ir netikėtai, ypač apie sklandymo žygius. Kada jis viešėjo užgrobtam Vilniuje, tai matė lietuvių didelį skurdumą ir lenkų nežmonišką lietuvių persekiojimą!

Bet kada jam teko būti Varšuvoje, tai pastebėjo, kad ten lietuviams nėra tokio persekiojimo iš lenkų pusės. Matęs ant krautuvių langų didelėmis raidėmis užrašus: "Litwa kleba" ir "Litwa kiłbasi".

Užbaigęs pasakojimą Šaulių aviacijos plieno sparnų ženklais apdovanojo posto vadą Daukintą ir legijonierių Petrą Mikalauską. Postas įteikė $10 Brooklyno Dariaus-Girėno aviacijos klubui padengimui skolos.

Postas nutarė oficialiai dalyvauti Tautininkų klubo vakarienėje ir oficialiai dalyvauti žvaigždžių įteikimo apdovanotiems asmenims ceremonijose.

IŠ D.-G. LITUANIKOS KLUBO VEIKLOS

Vasario mėn. 9 d. 8 val. vak. Tautininkų Klubo patalpose, 35 Stagg St. įvyko mėnesinis Dariaus-Girėno Lituanikos klubo narių sklandus susirinkimas, dabar klubas jau turi virš 30 Prisirašė keletas naujų narių ir darbščių jaunuolių.

Aptarus bėgamuosius klubo reikalus ir apsvarsčius kai kuriuos veiklos klausimus buvo nutarta surengti vasario 11 d. šeimyniską pasilinksminimą Susivienijimo salėje. Kas nutarta, tas ir padaryta.

Penktadienį, sausio 11 d. gražioje Susivienijimo salėje, 197 Grand St. įvyko klubo narių šeimyniškas pasilinksminimas ir vaišės. Narės iškepė skanių bulvinių blynų ir pagamino kitų užkandžių, kur prie putojančio alučio visi draugiškoje ir malonioje nuotaikoje vaišinosi. Dalyvavo ir gražus būrelis svečių. Šokiams griežė Nakties Pelėdų orkestras, vadovaujant Jonui Navickui. Pasilinksminimas nu sitęsė iki vėlumos.

Rep.

MOTERŲ VIENYBĖS NARIŲ SUSIRINKIMAS

Moterų Vienybės socialis susirinkimas įvyks šį trečiadienį, vasario mėn. 15 d., 8 val. vak. Susivienijimo salėje, 197 Grand St., Brooklyne.

Visos Moterų Vienybės organizacijos narės maloniai prašomos susirinkime dalyvavuti, kur bus svarstoma eilė organizacijos darbo klausimų ir reikalų.

Valdyba.

VYRŲ CHORO PAMOKOS

Šį trečiadienį, vasario 15 d. Tautininkų klubo buveinėje, 35 Stagg St., Brooklyne, 7:30 val. vakare įvyks vyrų choro pratimai. Šiam vyrų chorui vadovauja ir mokina muzikas Klonys.

Pageidaujama šitam tautiniam chorui ateiti į pagelbą visiems, kurie tik mylite savo balso žodžiais išreikšti dainos jautrų jausmą!

Šitas choras taip pat ruošiasi atlikti koncertinį programą tautininkų klubo ruošiamoj vakarienėj. *V.J.V.*

TRIUKŠMINGOS VESTUVĖS

NEWARK, N. J.—Vietos spauda praneša, kad Justinas Bujauskas 61 metų vedė Julianą Milosh (lietuvaitę) 38 metų iš Scranton, Pa.

Vestuvės įvyko sekmadienį, vasario 12 d. Lietuvių salėje, Newarke. Vestuvės buvo labai skaitlingos svečiais ir baigėsi keistu įvykiu. Jurgis Karlinas, 56 metų iš Hackensack, N. J. besėdint prie stalo mirė širdies liga. Tūla moteris susirgo ir ligoninės pagelba iššaukta. Daugiau šiuo reikalu vėliau parašysiu.

Koresp.

SPECIALI RADIJO PROGRAMA

Lietuvos Nepriklausomybės 21 metų sukakčiai paminėti šį ketvirtadienį vasario 16 d. bus specialiai perduota tai dienai pritaikinta radijo programa iš radijo stoties WCNW 1500 kilockl., 7 val. vakare.

Programos garbės svečias J. Balkūnas Maspetho klebonas pasakys pritaikintą kalbą. Programą paįvairins A. Jezavito radijo orkestras su dainomis.

Lietuvių radijo programos vedėjai: direkt. J. Ginkus ir Vyt. Ubarevičius.

Tel. Market 3-5357
Michael Akialis, Jr.
Laidotuvių Direktorius
195 Adams St., Newark, N.J.

LIETUVIŠKA
RESTAURACIJA
BAR & GRILL
Gaminame amerikoniško ir lietuviško stiliaus valgius. Galima gauti Amerikos ir importuotos degtinės, vyno ir gero alaus.
Lietuviškas kumpis, rūkyti kilbasai ir kopūstai galima gauti kasdieną.
Joseph Zeidat,
savininkas
411 GRAND STREET
Brooklyn, N. Y.

Clement Voketaitis
ADVOKATAS
50 COURT STREET,
Brooklyn, N. Y.
Tel.: Triangle 5-3622
168 GRAND STREET,
Tel.: Evergreen 8-7179

VINCAS J. DAUNORA
APTIEKORIUS
SVEIKATA — LAIMĖ
PUSSVEIKIS - - - Jauties niekam tikęs—bejėgis? Neturi apetito, biaurūs pūslės skausmai? Rūkštis viduriuose? Galvos skaudėjimai? Jeigu nuo užkietėjimo—vartok DAUNORO STOMACH MIXTURE
Tapk sveiku.
KAINA TIKTAI VIENAS DOLERIS
229 BEDFORD AVE.
KAMPAS NORTH 4-TOS GATVĖS
BROOKLYN, NEW YORK

SALDAINIŲ KRAUTUVĖ
Didelis pasirinkimas geriausių saldainių dėžese iš Amerikos. Taip pat galite gauti saldainių ir iš LIETUVOS
Namie gaminti ledai (Ice Cream)
Geriausi užkandžiai
ALUS IŠ KRANO IR BONKUTĖMIS
JUOZAS GINKUS
495 Grand Street, Brooklyn, N. Y.
EVERGREEN 4 7142

Angliai! Angliai!
Pirkite Anglius Dabar!
LISAUSKO ANGLIŲ CO.
335 Union Avenue,
Dabar siūloma pirkti
Blue Coal
Telefonuokite tuojau
EVergreen 7-7550
Brooklyn, N. Y.

Dr. H. MENDLOWITZ
Perkėlė savo Williamsburgo ofisą į
522 BEDFORD AVE
netoli Taylor St.
BROOKLYN, N. Y
Tel. EVergreen 7-1312
PRIĖMIMO VALANDOS:
nuo 1 val. iki 3 val. p. p.
ir nuo 7 v. vak. iki 8 vak
FLATBUSH OFISAS:
2220 Avenue J

HAVEMEYER 8-0259
RALPH KRUCH
FOTOGRAFAS
65-23 GRAND AVENUE
MASPETH, N. Y.

LAIDOTUVIŲ DIREKTORIAI

JUOZAS GARŠVA
231 Bedford Ave., Brooklyn, N. Y.
KOPLYČIOS LAIDOTUVĖMS
Tel. EVergreen 8-9770

MATTHEW P. BALLAS
(BIELIAUSKAS)
660 Grand St., Brooklyn, N. Y.
NOTARY PUBLIC Tel STagg 2-5043

STEPHEN AROMISKIS
(ARMAKAUSKAS)
423 Metropolitan Ave., Brooklyn, N. Y.
Tel. EVergreen 7-4335 *Koplyčia Laidotuvėms*

ESTATE of A. J. VALANTIEJUS
T. FRED LEFEVRE, Manager
54-41 72nd STREET, MASPETH, L. I., N. Y.
Telephone NEwton 9-4464 & MIchigan 2-1717

ESTATE OF BARRY P. SHALINS
(ŠALINSKAS)
84-02 Jamaica Ave., Brooklyn, N. Y.
Tel. VIrginia 7-4499 *Koplyčia Laidotuvėms*

A. RODZEVICZ
(A. Radzevičius)
Tel.: Stagg 2-4409
402 Metropolitan Ave., Brooklyn, N. Y.

Phone STagg 2-0783 Night HAvemeyer 8-1158
JOSEPH LE VANDA
NOTARY PUBLIC
337 UNION AVENUE, BROOKLYN, N. Y.

Visi šie laidotuvių direktoriai išnuomuoja automobilius įvairiems reikalams

Daug kartų teko Tarzanui grumtis su laukiniais žmonėmis, su žiauriais žvėrimis ir su baltaisiais nedorėliais. Bezdžionių užaugintas Afrikos džiunglių Tarzanas, būdamas daug stipresniu, daug vikresniu už kitus žmones, nežinodamas jokios baimės, visuomet kovas laimėjo. Dabar jam teko mirtinai kovoti su milžiniška beždžione, daug didesne ir stipresne už bet kokį žmogų... Tarzanas nepasibijojo to baisūno... Tarzanas nesibaimino eiti į užkerėtą Tuen-Baku šalį, kurios viduje stovi užburtas miestas ATHAIR... Ten, slaptuose urvuose po ežero dugnu, slepiamas labai didelis ir be galo brangus DEIMANTŲ TĖVAS.

Dar niekad Tarzanas nebuvo sutikęs tiek slaptybių ir tiek bauginančių pavojų, kiek matysime naujoje apysakoje TARZANAS IR UŽBURTAS MIESTAS.

Atnaujinkite prenumeratą už VIENYBĘ, kad matytumėte be pertraukos Tarzaną.

BROOKLYN LABOR LYCEUM
SALĖ IR PARKAS
Vedėjas J. H. HOFMANN,
947-959 Willoughby ave
BROOKLYN, N. Y.
Didelės ir mažos salės baliams, koncertams, vestuvėms ir susirinkimams. Parkas piknikams ir žaidimams.
Didelė moderniška scena—Moderniški įrengimai — Gražūs kambariai
Telefonas STagg 2-3842