Dienraščio Vienybės 2-jų metų sukakties atžymėjimui paskelbtas dienraščio platinimo vajus, paremtas didelėmis dovanoms skaitytojams.

VIENYBĖ

LITHUANIAN DAILY

LIII. METAI. 45 (634) N. Telephone: EVergreen 7-7840 BROOKLYN, NEW YORK, ŠEŠTADIENIS, 1939 M., VASARIO-FEBRUARY 25 D. KAINA

THE NEW YORK PUBLIC LIBRARY 470 Fifth Ave. FEB 28 1939 ASTOR, LENOX AND TILDEN FOUNDATIONS

ekvienas geros tuvis privalo dir nius darbus. Su as lietuvybės pala arbas—platinimas nės spaudos

ŠIANDIEN

Neumannas smerkia Lietuva—įkvėpimas lenkams Atvyko M. Baronaitė Studentai iš Lietuvos

J. KRŪZĖ

Prieš keleta dienų Klaipėdos krašto vokietininkų vadas Herr Neumannas, kalbėdamas Klaipėdos miesto savivaldybės suruoštame pobūvyje pareiškė: "Aš turiu ne tik uniformuotų ir organizuotų, bet ir iš kiekvieno tautiečio reikalauju, kad jisai sektų mane ir pavestų man mūsų politinius norus išreikšti. Mes eisime mūsų keliu iki tikslo. Bet mes turime vengti visko, kas mūsų nuožiūra gali tam pakenkti. Lietuvos valstybinius ženklus išniekinti yra kvailių jaunuolių išdaigos, kurias mes griežtai smerkiame. Kad po lietuvišku vyčiu mes nebuvome laimingi, tai yra aišku, bet mes neturime užgauti Didžiosios Lietuvos garbės. Mes visi tikime, kad vieną kartą tie pikti laikai praeis ir mes su Didžiosios Lietuvos kaimynu būsime draugiškuose santykiuose". Pagaliau ir Neumannas pradeda suprasti, kad Lietuvos valstybinio ženklo niekinimas ir Lietuvos garbės žeminimas, žemina ir pačius Klaipėdos vokietininkus.

Lietuva, kaip atrodo, gali būti Lenkijai įkvėpimu gerinti Lenkijos gyventojų būklę. Lietuva, kaip dabar matyti iš Lenkijos spaudos, savo per 21 metus padaryta pažanga, taip sužavėjo lenkus, kad dabar įvairūs pažangos šalininkai ir visuomenininkai semia saupeno iš Lietuvos ir ją stato pavyzdžiu ne tik Lenkijos gyventojams, bet ir vyriausybei, kaip žmogus ir valstybė, intensingu ir planingu darbu gali pagerinti savo būvį. "Šiandieninė Lietuva" yra tema, kuria domisi visa Lenkijos spauda ir kurią naudoja visuomenininkai ir ekonomistai savo paskaitų temoms. Ypač pabrėžiama Lietuvos ūkio pakilimas, valstiečio gyvenimas, pragyvenimo standartas ir pramonės išsivystymas. Lenkai, kurie visuomet lietuvius laikė nerangiais žmonėmis, dažnai bemoksliais tamsių miškų sutvėrimais, kurie nekenčia civilizacijos, mano, kad juos statydami pavyzdžiu privers lenkus, nors dėl "honoro" sukrusti ir ne tik pasivyti, bet ir pralenkti lietuvius. Jeigu Lietuva tokiu būdu gali patarnauti žmonijai, tai nieko blogo.

P-lė M. Baronaitė, kuri prieš pora dienų atvyko iš Lietuvos pagelbėti paruošti mūsų šokėjus Pasaulinei Parodai ir išmokyti juos kaip reikia šokti lietuviškus tautinius šokius, atsivežė ir tautinių drabužių pavyzdžių. Tie pavyzdžiai bus parodyti mūsų ponioms ir panelėms. Sakoma, kad iš Lietuvos laukiamas didelis siuntinys tokių drabužių. Būtų gerai, kad jau dabar mūsų dainininkės ir šokikės pradėtų ruoštis parodoje dalyvauti tautiniuose rūbuose. Kiek teko girdėti iš lenkų ir kitų, visi jau pasiruošią. Atsiikti nuo kitų būtų nemalonu.

Kalbant apie Pasaulinę Parodą, kuri, kaip žinote, atidaroma balandžio pabaigoje, prisimena iš Lietuvos gautas vieno žurnalisto laiškas. Jame sakoma, kad ne tik Kaune, bet ir visoje Lietuvoje žmonės tik ir kalba apie New Yorko Pasaulinę Parodą. Tūks tančiai norėtų važiuoti, bet galbūt keli šimtai šiaip taip savo svajonę įgyvendins. Ruošiasi studentai, ruošiasi valdininkai, ruošiasi prekybininkai, rašytojai ir visuomenininkai. Atrodo, kad Lietuvoje apie parodą daugiau kalbama negu čia.

Juo daugiau atvažiuos juo geriau. Tie Amerikos lietuviai, kuriems nepavyko Lietuvą aplankyti per vėliausius 10 metų, turės progos pasikalbėti su atvykusiais, susipažinti ir daugiau susidomėti Lietuva. Mums ypač malonu kad atvyksta grupė studentų, kurie čia neabejojamai susipažins su mūsų studentais ir užmegs nuolatinius draugingus santykius.

ANGLIJA NUTARĖ ŠIĄ SAVAITĘ OFICIALIAI PRIPAŽINTI FRANCO

Vyriausybininkų pasiuntinys Londone gavo pranešimą likviduoti savo pasiuntinybę

Pianistas. — Ignace Jan Paderewski, Lenkijos pianistas, kuris šiomis dienomis atvyko į Jungtines Amerikos Valstybes.

LONDON, vasario 24 d. — Vakar Londone įvyko pasikalbėjimas tarp Generolo Franco specialaus atstovu Londone ir Anglijos užsienių reikalų ministro, kuriame, sakoma, anglų ministras užtikrino Generolą Franco, kad Anglija šios savaitės pabaigoje įteiks Francui oficialų pripažinimą ir tuo pačiu metu įspėjo vyriausybininkų pasiuntinį Londone, kad jis likviduotų savo atstovybę.

Šiuo metu įvyko pasitarimai tarp Anglijos ir Prancūzijos vyriausybių vadų, kuriuose prieita išvados, kad nežiūrint frankistų atsisakymo paskelbti amnestiją visiems Ispanijos vyriausybininkų vadams, frankistų vyriausybę reikia neatidėliojant pripažinti, kaip teisėtą Ispanijos vyriausybę.

Generolui Franco apie šį nutarimą buvo pranešta vakar vakare.

BETTE DAVIS IR SPENCER TRACY LAIMĖJO DOVANAS

LOS ANGELES, Cal., vasario 24 d. — Vakar specialė filmų vaidybos komisija pranešė, kad filmų artistai Miss. Davis ir Spencer Tracy laimėjo aukščiausias dovanas už vaidinimus filmose 1938 metais. Bette Davis laimėjo pirmą dovaną, kaip geriausia 1938 metų artistė už vaidybą filmoje "Jezabel", o Spencer Tracy už vaidinimą filmoje "Boys Town".

KLAIPĖDOJE SUSEKTA DIDELĖ VAGIŲ GAUJA

KLAIPĖDA. — Iš Klaipėdos praneša, kad ten susekta labai didelė vagių gauja. 40 žmonių vogę, o 5 žmonės vogtus daiktus pardavinėję.

4,000 tonų taukų iš Lietuvos į Lenkiją

VILNIUS. — "Kurjer Wilenski" praneša iš Varšuvos, kad lietuvių-lenkų prekybos susitarimo ribose lenkų riebalų pramonė užpirko Lietuvoje 4.000 tonų taukų už 1,200,000 zlotų.

— Vilniuje pasimirė kun. Jonas Narušis, 75 metų amžiaus, anksčiau klebonavęs Karviuose ir Ceikiniuose, o pastaruoju metu gyvenęs iš pensijos Vilniuje. Velionis buvo artimas lietuvių visuomeniniam darbui.

ANGLIAKASIAI UŽSIDARĖ KASYKLOJE

HAZELTON, Pa., vasario 24 d. — Šešiasdešimts vienas angliakasis paskelbė streiką ir užsidarė vienoje vietinėje anglies kasykloje, apie 500 pėdų žemės gilumoje. Angliakasiai streikuoja dėl to, kad kompanija jiems iki šiol neatmokėjo užsilikusių algų.

NAUJUS MŪRINIUS NAMUS ATLEIS NUO MOKESČIŲ

KAUNAS. — Atitinkamose įstaigose, kaip tenka patirti, svarstomas klausimas atleisti kurį laiką naujus mūrinius namus nuo valstybinių nekilnojamojo turto mokesčių. Tuo norima prisidėti prie mūrinės statybos išplėtimo. Be to, tais pačiais sumetimais rimtai svarstomas įpotekinio kredito klausimas, kurį numatoma išspręsti palankia prasme.

ŽADA PADIDINTI PREMIJĄ

KAUNAS. — Valstybinė literatūros premija duodama už geriausių metų kūrinį. Nuo ateinančių metų ją numatoma padidinti iki 10,000 litų.

VILKO LENKTYNĖS SU AUTOMOTRISA

KAUNAS. — Šiomis dienomis Kauno—Klaipėdos ruože automotrisa suvažinėjo seną vilką. Tai buvo naktį ir automotrisa važiavo apie 80 klm. per valandą. Ant geležinkelio bėgių stovėjo vilkas ir, pamatęs šviesas, pradėjo bėgti išilgai bėgių pirm automotrisos, bet išbėgti nepajėgė ir buvo suvažinėtas.

Ansas Bruzdeilynas — gubernatūros referentas

KLAIPĖDA. — Vasario 1 d. Klaipėdos krašto gubernatūros pasų, svetimšalių ir vizų referentu paskirtas Ansas Bruzdeilynas.

Referentas A. Bruzdeilynas yra gimęs 1901 m. Klaipėdos apskrityje, yra studijavęs teisės mokslus Vokietijoje. Anksčiau jis tarnavo Klaipėdos magistrate, o paskutiniuoju laiku dirbo Lietuviškųjų Organizacijų Komitete.

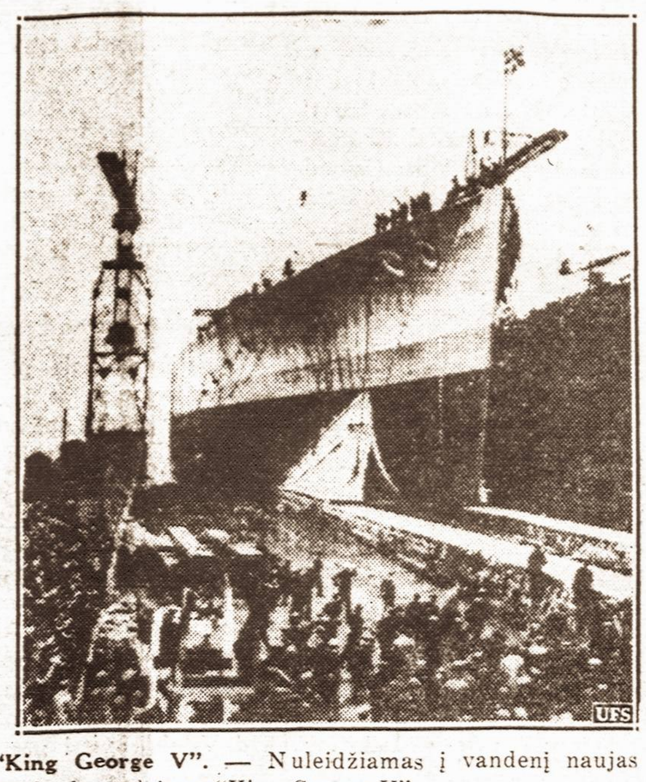

"King George V". — Nuleidžiamas į vandenį naujas anglų karo laivas "King George V".

VOKIETIJOS ŽYDAI TURI ATIDUOTI BRANGENYBES NACIAMS

BERLIN, vasario 24 d. — Vokietijos vyriausybės įsakymu, visi Vokietijos žydai turi neatidėliojant atiduoti vyriausybei visas savo brangenybes: auksą, deimantus ir kitus brangius akmenis. Už tas brangenybes bus mokamas valstybės nustatytos kainos.

Vokietijos spauda taip pat praneša, kad netrukus naciai pasiųs į visas pasaulio valstybes specialiai parinktus studentus, kurie tose valstybėse aiškins nacių siekius ir bandys nuteikti tų valstybių visuomenės sluoksnius už Vokietiją ir nacizmą.

KIEK YRA KALINIŲ LIETUVOS KALĖJIMUOSE

KAUNAS. — Kalėjimų departamento žiniomis, dabar visuose Lietuvos kalėjimuose esą apie 3.500 kalinių, jų tarpe apie 400 politinių. Apie 50% kalinamų kalinių esą aprūpinti darbu.

KLAIPĖDOS DARBININKAI ATVYKO Į KAUNĄ

KAUNAS. — Vasario 16 d. iš Klaipėdos į Kauną atvyko darbininkų ekskursija. Klaipėdos darbininkai kartu su Kauno darbininkais dalyvavo Lietuvos nepriklausomybės minėjime.

NEŽINOMĄ LAIVĄ GALĖJO NUSKANDINTI PLAUKIOJANTI MINA

WASHINGTON, vasario 24 d. — Iki šiol neišaiškintas laivas, kuris šiomis dienomis per radiją pranešė, kad jį užpuolė povandeninis laivas ir torpeda pramušė šoną, J.A.V. karo laivyno ekspertų manymu greičiausia užplaukė nakties metu ant plaukiojančios minos, kuri prieš keletą savaičių buvo pastebėta apie 240 mylių nuo vietos, kur laivas turėjo nuskęsti. Apie šią miną laivai buvo įspėti, bet matyt audros ir vėjai miną nunešė toliau ir nežinomas laivas ant jos užplaukė. Iš karto buvo manyta, kad anglų prekybinis laivas "Pecten" nuskendo, bet dabar paaiškėjo, kad "Pecten" plaukia Southamptono linkui.

ŽYMIAI SUMAŽINS VALSTYBĖS BIUDŽETĄ

KAUNAS. — Kaip žinoma, šių metų valstybės biudžetas perduotas svarstyti seimo biudžeto komisijai, kuri kai kurias biudžeto sumas pradėjo žymiai mažinti, kaip kad jos buvo numatytos biudžeto projekte.

— Kaune, Lietuvoje ekonominės organizacijos iškėlė sumanymą įsteigti fondą, kurio lėšomis būtų remiama lietuvių pramonė. Svarstomas ir pramonės banko steigimo klausimas.

ATSTOVŲ RŪMAI PRIĖMĖ KR APSAUGOS PROGRAMĄ SU PA

Pritaria 10 naujų karo bazių steigimui, savo prieš Guam salos uosto statyl

WASHINGTON, vasario 24 d. — Vakar, po trijų dienų svarstymo ir ginčų, Kongreso Atstovų Rūmai, pagaliau, 205 balsais prieš 168 atmetė Prezidento pasiūlymą paskirti penkis milijonus dolerių įrengimui uosto ir aerodromo Guam saloje, apie 1,500 mylių nuo Japonijos pakraščių. Opozicijos koalicija Atstovų Rūmuose per tris dienas įrodinėjo, kad dabartinis Guam salos uosto ir aerodromo įrengimas duos Japonijai pagrindo manyti, kad Guam sala fortifikuojama ir tas sudarys pavojaus santykiams su ta valstybe.

Po to, buvo pateikta svarstyti kiti Prezidento Roosevelto apsiginklavimo ir krašto apsaugos programos punktai, kuriuose buvo numatyta skirti $48,000,000 naujų karo bazių įrengimui Atlante ir Ramiajam vandenyne. Visa programa beveik vienbalsiai priimta. Prieš ją balsavo tik keturi kongresmenai.

Be dabar autorizuotų 10 naujų karo bazių numatoma Philadelphijoje pastatyti ir įrengti aviacijos laboratoriją, kuri kainuos apie du milijonus dolerių.

DRAUDŽIA STATYTI NAMUS SAVO SKLYPE

VILNIUS. — Ilgametis Vilniaus gyventojas Kazys Veleckas savo aikštėje norėjo pasistatyti namą. Šiuo reikalu praėjusių metų spalių 15 d. padarė Vilniaus magistratui prašymą. Praėjus kuriam laikui, jis išgrindė grindinį, išmūrijo rūsį ir, gavęs magistrato liudijimą, manė tęsti toliau statybą. Tačiau šiomis dienomis K. Veleckas gavo iš DOW (karo įgulos) raštą, kad uždraudžiama statyti bet koks trobesys.

Šiemet laivininkystė Klaipėdos krašte yra didesnė

KLAIPĖDA. — Per šių metų pirmąjį mėnesį, palyginti, žymiai padidėjo laivininkystė Klaipėdos uoste. Į uostą įplaukė 116 laivų, o praėjusiais metais tuo pačiu metu — 85.

Maršalas. — Ka nesį susirinks vis rinkti naują pop cas Ludovico Rovera-Albani rys specialiam k užrakins. Tame kardinolai rinks piežių.

SOVIETAI SAKO DĘ Į VANDEN KARO LA

MASKVA, vasa Sovietų laikraštis praneša, kad Sovi jau kuris laikas s karo laivyną, kuris nas iš geriausių i karo laivynų pasa pat pranešama, ka laiką buvo nuleist vienas didelis nauj vas, tačiau nepad vardo, nei tonažo. bių ekspertai sako tai tik blofuoja, b kad galimas daikt vietai pasistatė karo laivą.

SUVARŽO SVET ARTISTŲ

KAUNAS. — K tirti VRM kreipės mas įstaigas praš Lietuvos konsulata išduodami įvažiavi vizas svetimšaliam įspėtų juos, jog ji uždirbtus pinigus iš Lietuvos tik tuo gaus Lietuvos vali jos leidimą, nes viz leidimo davimas kia teisės išvežti dirbtus pinigus. artistai, kurie gali tuvon be vizų, a įspėjami išduodant bo leidimus.

Argentina domis

BUENOS AIRES iš didžiausiu B dienraščių "La R gruodžio 14 dieno visą pirmąjį pusl Lietuvai.

— Šiemet trad gaisrinė savaitė, prasidės birželio 3

ORAS

NUMATOMA: žas pasikeitimas t je.

Saulė teka 6:3 5:41. Dienos ilgis min.

Ištikimas sargas. — Tuo tarpu kai šeimininkas, sunkiai sužeistas gulėjo ant žemės ir laukė greitosios pagalbos, ištikimas šuo Fritz stovėjo sargyboje. Vėliau sužeistasis buvo nugabentas į ligoninę, o Fritzą pavyko nuvesti tik užrišus jam akis.

VIENYBĖ

LITHUANIAN DAILY UNITY
Oldest Lithuanian Newspaper
193 Grand St., Brooklyn, N. Y.
Telephone: EVergreen 7-7840

Published daily except Sundays and Holidays by
Lithuanian Press Corp., Inc.

Entered as Second Class Matter October 23, 1907 at the Post Office at Brooklyn, N. Y. Under the Act of March 3, 1879

Advertising rates on application

PRENUMERATA

Brooklyne ir užsieniuose:	
Metams	$7.00
Pusei metų	$3.75
Trims mėnesiams	$2.00
Vienam mėn.	$0.90
Jungtinėse Valstybėse ir Kanadoje	
Metams	$5.00
Pusei metų	$2.75
Trims mėnesiams	$1.65
Vienam mėnesiui	$0.75

Visais reikalais adresuokite:
Lithuanian Press Corporation
193 Grand St., Brooklyn, N. Y.

A. S. Trečiokas — Prezidentas.
J. Smitrus — Vedėjas.
S. E. Vitaitis — Redaktorius

PASIRUOŠTA TAUTINIAM VEIKIMUI

Vasario 18 ir 19 dienomis, Baltimorėje, įvykusi tautinės srovės veikėjų konferencija buvo sekmingesnė, negu tikėtasi. Ta pačia proga ir Amerikos Lietuvių Tautinė Taryba atlaikė savo posėdį ir dalinai persiorganizavo darnesniam veikimui. Pagaliau sudaryta reikalingos Tautinės Tarybos veiklai komisijos, tuo būdu įtraukiant dar apie 30 veikėjų į tautinio veikimo centrą.

Apie šios konferencijos nutarimus teks išsitarti tuomet, kai jie bus paskelbti spaudoje konferencijos prezidiumo vardu. Šia proga svarbu pažymėti tik tas faktas, kad ir ši konferencija pripažino, jog Amerikos lietuvių tautinėms grupėms būtinai reikia konsoliduotis ir tautinį veikimą pradėti platesniu frontu. Taigi dar kartą tautinei visuomenei jos veikėjų suvažiavimas nurodo, kad atskiromis grupėmis ir grupelėmis veikdami našių davinių savo veikloje tikėtis negalime. Darnaus veikimo ir našių davinių tegalime susilaukti tik tuomet, kai visas tautines jėgas subursime ir subendrinsime planingam tautiniam ir kultūriniam veikimui.

Jei ir po šios tautinės srovės konferencijos atsiras tokių tautinių grupių ir joms vadovaujančių asmenų, kurie priešinsis tautinės srovės konsolidavimui, tai tokias grupes ir tokius jų vadus geriausiai palikti nuošaliai Tautinės Tarybos veiklos. Neliečiant tokių užsispyrėlių veiklos galima naudingus tautinius ir kultūrinius darbus dirbti. Malkontentų gyvenime visuomet buvo ir visuomet bus. Jų nestinga ir tautinėje srovėje. Bet gi negalima amžinai tūpčioti vietoje ir slopinti tautinius darbus vien dėl to, kad malkontentai nori tautinės srovės pirmynžangą paraližuoti.

Neabejojame, kad po šios konferencijos Amerikos Lietuvių Tautinės Tarybos vadovybėje tautinė veikla pagyvės ir plėsis planingų ir drausmingų darbų kryptimis. Taipgi pasitikime, kad Tautinės Tarybos vadovybė sugebės išvengti susikirtimų su tomis tautinėmis grupėmis, kurios pasiliks nuošaliai šio mūsų veikimo ir norės taikiai su Tautine Taryba santykiauti. Bet jei nepritariančios Tautinei Tarybai grupės bandys mūsų darbams kenkti, suprantama, priseis su tokiais tautinio darbo ardytojais kovoti. Tautinių darbų stiprinimas ir plėtimas Amerikos lietuvių išeivijoje *turi eiti ir eis pirmyn!*

Visi geros valios tautinio nusistatymo Amerikos lietuviai visu pasirįžimu stokime į kurybinių tautinių darbų barą. Tik bendromis jėgomis ir sutartina veikla tegalėsime tautinius darbus išplėsti ir sekmingai patarnauti Amerikos lietuvių išeivijos tautiniam išsilaikymui.

STEIGIAMA BALTIJOS ORINIO SUSISIEKIMO LINIJA

Lietuva, Latvija, Estija ir Suomija iki šiol turėjo orinį susisiekimą, svetimų valstybių aptarnaujamą. Šiuose karštuose veikė ir tebeveikia vokiečių ir lenkų orinio susisiekimo linijos. Dabar, kai žymiai padaugėjo keleivių iš vieno Baltijos krašto į kitą, esamos orinės linijos jau nepatenkina naujai atsiradusių reikalavimų. Mat, vokiečių ir lenkų orinio susisiekimo linijos turi derinti savo tvarkaraščius su platesniu tarptautiniu susisiekimu, ir todėl negali jų lėktuvai Baltijos karštuose skraidyti pageidaujamu laiku. Šių linijų lėktuvai praskrenda Baltijos šalis apie vidurdienį. O keleiviai, kurie vyksta, pavyzdžiui, iš Lietuvos į Estiją ar atgal, norėtų skristi rytais ir vakarais, kad dieną kitoj šalyj galėtų atlikti reikalus ir grįžti. Dabar gi išeina, kad jei turi reikalų vienai dienai kaimyninėje šalyje, tai reikia net pasinaudojus oriniu susisiekimu, užtrukti tris dienas. Jeigu lėktuvai, sakysim, iš Kauno į Rygą, Taliną ir Helsinkį išskristų kiekvieną rytą ir grįžtų vakare, tai tą pačią dieną galima būtų iš Lietuvos nuskristi į Latviją (per vieną valandą), Estiją arba Suomiją, ten atlikti reikalus ir vakare grįžti atgal. Nebūtų nei didelio laiko gaišinimo, nei išlaidų nakvynėms. Taip patogiai sutvarkytas orinis susisiekimas patrauktų daugiau keleivių ir pagyvintų tarp Baltijos krašų kultūrinį ir ekonominį bendradarbiavimą. O tokio savo lėktuvams tvarkaraščio negali duoti nei vokiečių, nei lenkų linijos, nes jos turi derintis dar prie kitų valstybių orinio susisiekimo.

Čia ir buvo svarbiausia priežastis, kad kilo sumanymas ir reikalas Baltijos kraštams įsisteigti savo orinį susisiekimą. Šitas reikalas jau svarstytas neseniai Taline įvykusioje Baltijos aero klubų konferencijoje, bet susitarimo nepasiekta, nes civilinės aviacijos aero klubams tas uždavinys atrodė sunkiai įveikiamas (nuostolingas). Todėl dabar netrukus įvyks kita konferencija, kurioje dalyvaus Lietuvos, Latvijos, Estijos ir Suomijos susisiekimo ministerijų atstovai. Ir galutinai apsvarstys ir išspręs Baltijos orinio susisiekimo klausimą. Spėjama, kad pavyks susitarti, nes visų šių valstybių vyriausybės yra linkusios Baltijos orinį susisiekimą teigiamai išspręsti. Šiemet būsią atlikti tiktai tyrinėjimo ir paruošiamieji darbai, o reguliarus orinis susisiekimas tarp Baltijos kraštų prasidės tik tai ateinančiais metais.

Priešistoriniai piešiniai

Iš Jonesburgo praneša, kad vietos mokslininkas W. Batissas atrado Oranžo respublikoje piešinius, nupieštus priešistorinių Pietų Afrikos gyventojų. Piešiniai išpiauti kietose bazaito uolose ir savo gražumu bei atlikimo tikslumu pralenkia Pietų Prancūzijos bei Šiaurės Ispanijos uolų piešinius. Daugiausia tatai yra įvairių, šiuo metu iš dalies išmirusių, žvėrių vaizdai ir taip pat ornamentai. Jie yra padaryti tokiu aštriu įrankiu, kad dabartinių skulptorių įrankiai negali su juo varžytis.

GEDIMINO SOSTINĘ APLANKIUS

Rašo S. S—RA

Širdis veržiasi į Vilnių

Kiek atsimenu, visuomet turėjau nenuslopinamą norą keliauti. Norėjau aplankyti daugelį vietų ir tuos žmonės, kurie ten gyvena. Kaž kodėl visuomet norėjau aplankyti ir Vilnių. Kodėl? Negalėčiau tikrai pasakyti. Ar tai dėl legendų apie geležinį vilką Gedimino kalne, ar tai dėl Stebūklingo Aušros vartų paveikslo, ar gal dėl daug kartų girdėtos Maironio poemos apie Vilnių, anot jo, "dunkstančio tarp kalnų plačiai". Vis dėl to mano sapnas, kaip ir Gedimino, išsipildė ir dabar norėčiau pasidalinti savo įspūdžiais su mielais skaitytojais.

Kaip Italijos negalima įsivaizduoti be Romos arba Šveicarijos be aukštųjų Alpių, taip ir Lietuvos negalima įsivaizduoti be Vilniaus. Paklaustas ar esi buvęs Lietuvoje, teigiamai negalėtum atsakyti, jei nepridėtum, kad esi buvęs ir Vilniuje.

Iki šiol kalbėdavome apie Vilnių kaip apie labai tolimą nuo mūsų kraštą, kaip mahometonai kalba apie Meką, dėlto, kad "Kinų Siena" skyrė mus nuo jo. Mes buvome atskirti nuo tų mūsų dainoje apdainuotų brolių, kurie ten, anot dainos, mūsų laukia... Ir dabar jų būklė nepagerėjo, bet už tai lietuviams turistams atsidarė naujas kelias į Vilnių. Ir ištikrųjų jie ten plaukia, kada tik pasitaiko proga, kaip tie mahometonai į savo numylėtą Meką.

Pirmiau, kada dar tik buvo užmegsti diplomatiniai santykiai su Lenkija, vagonas pažymėtas Wilno eidavo tuščias per sieną, neskaitant geležinkelio valdininko. Jis buvo reikalingas tik paštui vežioti, bet dabar daug kas aplanko Gedimino pilį ir džiaugiasi apsilankęs Gedimino sostinėje.

Jaudinanti kelionė

Nors seniau, kaip sakiau, mus nuo Vilniaus skyrė diplomatinė siena, tačiau tai sienai iširus, mums dabar paaiškėjo, kad Vilnius visai čia pat. Paklausęs prie geležinkelio langelio kiek kaštuoja bilietas, buvau nustebintas, kai pasakė tik 4 litai 20 centų su nuolaida iki Lietuvos sienos. Vilnius tik už 4 litus 20 centų! Ar galite įsivaizduoti? Tai nieko nuostabaus, nes iš Kauno važiuojama tik 3 valandas 30 minučių.

Taigi sėdome į vagoną pažymėtą Wilno ir jautėmės panašiai kaip Vytautas, tur būt, jautėsi keliaudamas prie Juodųjų jūrių. O vis dėl to širdyje džiaugėmės, kad pagaliau teks pamatyti Vilnių, apie kurį tiek buvome girdėję.

Traukinys sušniokštė, sudrebėjo ir jau mes važiuojame. Stotys iki sienos greitai prabėgo besidalinant įspūdžiais apie kelionę ir nepamatėme kaip atsidūrėme prie Landwaraw arba lietuviškai Landvaravo. Ten mus jau patikrino, suskaitė pinigus ir paliko. Lenkų valdininkas buvo labai mandagus ir, kai pasakėme, kad "po polski ničevo nepanipaju", tuomet jis labai gražiai prancūziškai paklausė mūsų: "Combien d'argent avez-vous, messieurs?" Parodėme savo pinigus, jis paskaitė ir paskui labai mandagiai pasakė: "Merci bien". Pamaniau, kad pirmas įspūdis neblogas, kai šis "žaliasis ponas" atsitolino nuo mūsų.

Pervažiavę sieną šokome prie langų pažiūrėti, kaip atrodo ūkininkų trobelės prie geležinkelio. Žinoma, tai nedaug sako apie kraštą, nes kartais prie geležinkelio stato geresnes pirkeles, kad užimponuoti turistus, kurie pravažiuoja. Mes buvome girdėję, kad Vilniaus kraštas be galo nuskurdęs, todėl mums rūpėjo įsitikinti ar tikrai taip yra. Negalima pasakyti, kad trobos daug prastesnės už tas, kurias teko matyti Neprik lausomoje Lietuvoje. Gal jei būtų tekę pavažiuoti į krašto gilumą, turėtume kitą nuomonę, bet gaila, kad neteko nuvažiuoti, nors vaišingieji vilniečiai norėjo mums visa parodyti. Stoka laiko ir dideli šalčiai mus sulaikė.

Pirmi įspūdžiai Vilniuje

Išlipę iš traukinio, mes apsidairėme ir pamatėme, kad stotis nedidelė ir gerokai apleista, kaip ir visi kiti seni namai Vilniuje. Stotyje mus apspito, kaip musės medų, visokio plauko nešikai, kurie kvietė mus į įvairius viešbučius. Vienas drąsuolis, nujausdamas, kad mes lietuviai ir suprasdamas, kad lietuvis eis pas lietuvį, pradėjo lietuviškai kviesti pas vieną tikrą lietuvį. Vėliau mus informavo, kad Vilniuje visai nėra lietuviško viešbučio, o anas tariamasis tautietis buvo kažkoks žydelis iš Kauno. Einant į miestą pamatėme, kad čia namai, nors ir apleisti, tačiau daro didesnio miesto įspūdį. Visur keturių aukštų namai, nors gatvės netašytų akmenų ir labai "kalnuotos" nuo išmuštų duobių, kaip paprastai esti kur netašyti akmenys.

Einant pro vieną aikštę, mes pamatėme skarmalais įsisupusią figūrą, kuri kažką nešė ir artinosi prie mūsų. Tik jai prisiartinus mes pamatėme, kad tai moteris su vaiku. Ji pradėjo prašyti išmaldos lenkiškai, bet kai pamatė, kad mes lenkiškai nič nieko nesuprantame, tada ji labai gražiai lietuviškai pradėjo pasakoti mums savo vargus.

"Prašom, ponai, nors ant duonos išmesti keletą grošių; jau kelinta diena kaip burnoje nieko neturėjau". Įmetėme jai keletą grošių, o draugas net apdovanojo zlotu už gražbylystę. Paskui mus pradėjo sekti jau kitas "ubagas", kurio vos atsikratėme. Graudu pasidarė, nes taip šalta buvo, kad, anot sodiečių žmonių, net "tvoros pyškėjo".

(Bus daugiau)

MIESTAS, KURIS ŽUVO PER 40 SEKUNDŽIŲ

Gruodžio 28 d. suėjo lygiai 30 metų nuo to laiko, kai Italijoj, Sicilijos saloj žemės drebėjimas sugriovė didžiulį Mesinos miestą.

Tai buvo viena didžiausių žmonijos katastrofų. Joje žuvo arti 100,000 žmonių. 12,000 kv. klm. plote teliko sveiki nesugriauti tik keli pastatai. Ne tik pats miestas, bet ir 40 jo apylinkės kaimų buvo nušluoti nuo žemės paviršiaus.

Mesina yra vadinama "kančių miestu". Tikrai, jos likimas yra nepavydėtinas, jai daug karų teko nepaprastai kentėti. 1743 m. joje labai siautė maras, kuris į kapus nuvarė 40,000 žmonių. 1783 m. Mesinoj buvo didelis žemės drebėjimas, per kurį žuvo 20,000 žmonių. 1848 m. per revoliuciją prieš Neopolio Burbonus tas miestas buvo tris dienas iš eilės nepaprastai smarkiai bombarduotas. Tačiau vis dėlto nė viena šių tragedijų negali susilyginti su 1908 m. gruodžio 28 d. tragedija — didžiuoju žemės drebėjimu.

Jis prasidėjo anksti rytą. Tuo metu apie 150,000 Mesinos gyventojų ramiai miegojo. Naktis buvo labai ūkanota. Ankstyvo ryto valandomis labai tamsūs debesys atslinko virš miesto. Juodos tirštos masės buvo apdengusios dangų.

Anksčiau atsikėlę žmonės galvojo, kad jie gal dar per anksti atsikėlė, nes rytas buvo labai tamsus. Jie jautė, kad kas nors yra netvarkoj. Gyvuliai ir paukščiai jautėsi kaž kaip nejaukiai. Šunys staugė. Katės ieškojo vietos pasislėpti, o ganyklose arkliai ir karvės taip pat kaž kodėl buvo neramūs.

Vos prašvitus, buvo girdėti ypatingas žemas šnypščiąs triukšmas. Jis vis darėsi garsesnis ir garsesnis, kol staiga pavirto į perkūnišką triukšmą, kuris kilo iš kaž kur žemės gelmių.

Kitą minutę žemė pradėjo nepaprastai virpėti. Ji pradėjo kilti ir raitytis. Gatvės pradėjo banguoti. Visas miestas šokinėjo ir krito. Žemėj atsivėrė didžiulės bedugnės, prarydamos visus namus. Pastatai svyravo, lingavo ir braškėdami griuvo.

Mažiau kaip per 40 sekundžių iš Mesinos buvo likę tik vieni griuvėsiai.

Tuo tarpu mieste buvo daugybė neapsakomai šiurpių vaizdų. Tie žmonės, kurie suspėjo išbėgti iš namų, visomis jėgomis veržėsi į uostą. Tačiau kelias į jį nebuvo laisvas. Gatvės buvo užverstos namų griuvėsiais. Nepaprastai išgasdintų žmonių riksmai maišėsi kartu su sužeistųjų ir po griuvėsiais mirštančių pagalbos šauksmais ir dejonėmis.

Vis dėlto po kiek laiko tūkstančiai gyvų išlikusių žmonių panikos apimtų, virpančių iš baimės, susirinko uosto krantinėse. Daugumas jų buvo tik šį tą spėję užsimesti, o nemaža buvo ir visai nuogų, šokusių iš lovų. Čia prie jūros, toli nuo namų, jie manė, kad bus saugūs. Bet įvyko baisiausias dalykas. Staiga jūroj už uosto kilo milžiniška banga. Pakilusi daugiau negu 13 metrų į aukštį, ji su baisiu trenksmu įsiveržė į miestą, užliedama daugiau kaip 100 ha plotą žemės. Ji nušlavė visus uoste susirinkusius žmones. Nė vienas neišsigelbėjo...

Žvejų laiveliai buvo sutrupinti į šipulius. Didesni laivai buvo nutraukti nuo inkaro ir banga juos užplukdė tenai, kur prieš keletą minučių dar buvo miesto gatvės. Prekiniai laivai, kurie ant inkaro stovėjo už uosto, staiga pranyko atsivėrusiose didžiulėse jūros skylėse. Visos jų įgulos žuvo.

Tuo metu vėjas pavirto į orkaną ir iš dangaus pradėjo kristi vandens srovės. Lyg dar norėdamos padidinti mieste kilusią paniką, daugely vietų išsiveržė liepsnos. Liepsnojo miesto griuvėsiai.

Iš visų didesniųjų viešųjų Mesinos pastatų sveikesnė liko tik 800 metų senumo katedra. Šimtai išsigelbėjusių žmonių puolė į šią paskutinę pastogę, kur pašnabždomis pradėjo melstis. Jiems besimeldžiant, įvyko antras dar stipresnis smūgis. Katedra susvyravo ir griuvo, po griuvėsiais palaidodama visus tuos, kurie po jos stogu ieškojo pastogės.

Po to dar sekė silpni požeminiai smūgiai, bet jau nebebuvo ko griauti. Gyvi likę žmonės bandė organizuoti pagalbos tiekimą. Tačiau jų pastangos buvo beviltiškos. Miste nebuvo maisto, nė medikamentų. Ligoninės buvo sugriautos. Daugumas jose gulėjusių ligonių, gydytojai ir sesutės buvo žuvę. Susisiekimas su kitais miestais buvo nutrauktas.

Visą dieną būriai susiorganizavusių žmonių kasinėjosi po griuvėsius — bandydami išgelbėti sužeistuosius ir identifikuoti mirusius. Tas darbas buvo tęsiamas ir per naktį, nežiūrint smarkaus lietaus ir aršaus vėjo. Šviesti nereikėjo — švietė degančios griuvėsių krūvos.

Kitą rytą pirmą pagalbą nelaimingam miestui suteikė atplaukęs rusų karo laivas. O vėliau dieną atplaukė britų ir italų laivai, prie kurių prisidėjo ir Amerikos Jungtinių Valstybių karo laivai, kurie tuo metu kaip tik buvo savo kelionėj aplink pasaulį.

Pasiėmę kirkas ir kastuvus, jūrininkai pradėjo kasti iš po griuvėsių lavonus. Kai kur jiems reikėjo kasti net iki 18 m. gilumon. Sužeistieji buvo sugabenti į skubiai pastatytas palapines.

Dieną ir naktį inžinieriai dirbo, kad atstatyti geležkelį ir po keleto dienų iš sugriauto miesto išvažiavo pirmas traukinys, pilnas sužeistųjų.

Vis dar tebelijo. Tūkstančiai lavonų eilėse buvo suguldyti permirkusiose gatvėse. Lavonai pradėjo dvokti. Tą smarvę tuojau užuodė pesliai, kurių šimtai atskrido į tą ištuštėjusį ir sunaikintą miestą. Kai daugumas žmonių Mesinoj badavo, pesliai smarkiai tuko...

Palaidoti visus žuvusius buvo tiesiog neįmanoma. Tuomet lavonai buvo sukrauti į didžiules krūvas ir sudeginti.

Pamažu per keletą savaičių šiokia tokia tvarka buvo grąžinta, o po kelių mėnesių buvo pradėta miestą atstatyti.

Dabar Mesina vėl yra nemažas miestas.

L. Ū.

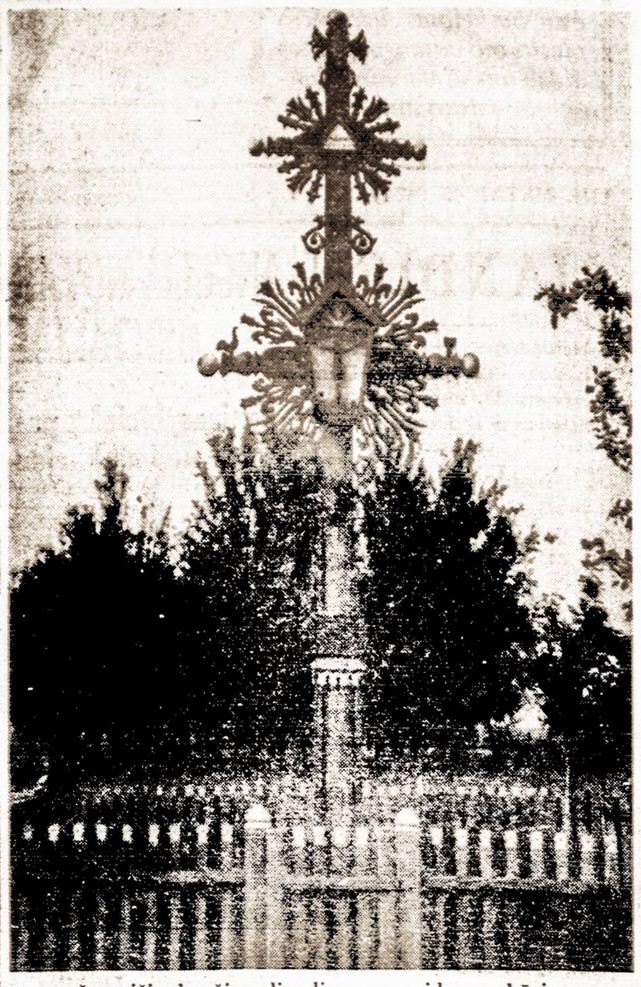

Žemaičių kryžius, liaudies meno įdomus kūrinys

LIETUVOS CHORVEDŽIŲ SUVAŽIAVIMAS

Kaune įvyko Muzikų Draugijos narių metinis suvažiavimas. Draugijos narių didelę daugumą sudaro mokyklų, bažnyčių ir organizacijų chorų chorvedžiai. Taigi ir suvažiavime dominavo chorvedžių ir chorų reikalai. Draugijoje yra užsiregistravę 400 chorų su 17,500 dainininkų. Draugija parūpina chorams gaidų, juos instruktuoja, ruošia rajonines dainų šventes ir kt. Šiemet bus suruoštos rajoninės dainų šventės Alytuje, Rokiškyje ir Šiauliuose.

Suvažiavime buvo nusiskundžiama, kad spauda daugiau dėmesio skiria sportui, negu muzikos kultūros reikalams, kad visuomenė per mažai domisi koncertais, kad muzikų tarpe nėra sutarimo ir glaudaus bendradarbiavimo. Suvažiavimas pareiškė eilę pageidavimų, kurių įgyvendinimu pasirūpinti pavesta draugijos valdybai.

LENGVINAMAS TURIZMAS Į LIETUVOS PAJŪRĮ

Pajūrio kraštas Lietuvos žmonėms, ypatingai jaunimui, yra tapęs lyg mahometonams Mekka. Kiekvienas ieško progos nors kartą pabuvoti vietose, kur didingoji gražuolė Baltija glosto Lietuvos žemę. Todėl kasmet, nuo ankstybo pavasario iki vėlybo rudens vyksta į pajūrį mažesnės ir didesnės ekskursijos. Čia jos pamato puikiasias vasarvietes, uostą, jūrą, kitokį gyvenimą ir jo papročius. Šiek tiek pajūryje pasižvalgyti vienos dienos nepakanka; tenka ieškoti nakvynių. O jų ne tiktai sunku gauti, bet ir tenka brangiai mokėti.

Atitinkamos organizacijos stengiasi tokiems ekskursininkams pagelbėti, parūpindamos palydovus bei aiškintojus ir nakvynes nors ūkininkų klojimuose ar daržinėse. Šiaip ekskursijų priėmimas jau pusėtinai sutvarkytas, bet joms vis tekdavo patirti vargo su nakvynėmis. Dabar ir šis reikalas jau bus sutvarkytas. Kūno Kultūros Rūmai Klaipėdoje baigia statyti turistų namus. Namai gana erdvūs; turės 44 kambarius ir kiekvienam kambaryje po 8 lovas. Tokiu būdu namuose galės gauti nakvynę iš karto apie 350 asmenų. Kadangi bus rūpinamasi, kad vienu kartu labai didelis skaičius ekskursantų nesuvažiuotų, tai turistų namai galės aptarnauti nakvynėmis daugelį žmonių. Turistų namai suteiks didelių palengvinimų gausingiems pajūrio lankytojams.

—ĮŽYMIAUSIAS Lietuvos ir Europinio masto dainininkas Kipras Petrauskas vyksiąs šiemet į Ameriką, kur duos apie 10 koncertų. Jis atvyksiąs į New Yorką parodos atidarymo metu.

—KAUNE siaučia gripo liga, kuria serga apie 20,000 žmonių. Kai kurios gimnazijos ir kitos mokyklos laikinai uždarytos.

—LATVIJOS įgaliotas ministras Lietuvai Seja eilei Lietuvos visuomenės veikėjų ir aukštesniųjų valdininkų įteikė Latvijos trijų žvaigždžių ordinus.

—BALANDŽIO MĖNESĮ Kaune bus surengta "Italų savaitė", kurios metu Lietuvos visuomenė bus supažindinta su Italijos menu, muzika, knyga, radijo, filma ir kt.

LIETUVA JAU ATSIUNTĖ TAUTINIŲ ŠOKIŲ MOKYTOJĄ

Rašo **J. Valaitis** — Lietuvių Radio Valandos vedėjas

Vasario 21 d. 7:30 val. vak. į New Yorko uostą įplaukė Prancūzijos laivas "Ile de France". Juo Lietuva atsiuntė lietuvių tautinių šokių žinovę p-lę Marija Baronaitę, Lietuvos Vytauto Didžiojo Universiteto Humanitarinių Mokslų Fakulteto Kūno Kultūros Katedros Profesoriaus Asistentę. Nuo šio momento iki rugsėjo 22 d. viešnia svečiuosis Amerikoje. Tuo laiku ji mokys mūsų jaunimą lietuvių tautinių šokių ir padės pasiruošti Pasaulinės Parodos New Yorke Lietuvių Dienos programai. Jei leis laikas, gal dalis programos teks ir San Francisco vykstančiai parodai.

P-lę M. Baronaitę pirmiausia pasitiko VIENYBĖS leidėjų pirmininko žmona, VIENYBĖS Moterų Skyriaus redaktorė p. Trečiokienė, kuri specialiu muitinės laiveliu išvyko pasitikti "Ile de France" karantine. Vėliau ant laivo atvyko jūsų korespondentas.

Viešnia maloni, kukli. Pasikalbėjimas laive prasidėjo šitaip:

—Oh, labas, pone Valaiti! Ir kasgi galėjo manyti, kad Jūs mane laive sutiksite? Juk gi Jūs Chicagoje gyvenote, ar ne?

—Taip, 3 mėnesius, o New Yorke 11 metų...

—Kaip keista, —viešnia tęsia:—Lietuvoje Jus sutikau, dabar New Yorke Jūs mane sutikote... Kaž kodėl mums Lietuvoje atrodo, kad aktingesnieji Amerikos lietuvių veikėjai vis gyvena Chicagoje...

—Tai, mat,—sakau,—Chicagoje yra daugiausiai lietuvių, daugiausiai apie Chicago ir girdite. New Yorkas, didumu, daugiau, negu dvigubai didesnis už Chicagą, o lietuvių tėra tik pusė tiek, kiek Chicagoje gyvena. Prie to, New Yorko lietuviai linkę veikti visos Amerikos lietuvių reikalais, o Chicago—daugiau koncentruojasi savosios milžiniškos kolonijos reikalams.

—Na, o koks pirmasis įspūdis?

—Nepaprastai įdomus! Stebiuosi, kaip New Yorkas paskendęs nakties metu šviesose! Iš laiko toli pradėjome matyti jūsų didmiestį. Iš tolo puikiai atrodo!

—O daugiau lietuvių atvažiavo?

—Ne, atvažiavau viena. Bet laive sutikau vieną lietuvį, laive tarnaujantį leitenantą p. Kudirką. Jis čia jau 3-ti metai dirba, atlieka stažą, kaip Lietuvos jūrininkas.

—O muzikas Martinonis neatvyko?

—Jis atvyks sekančią savaitę. Nesuspėjo drauge vykti. Labai užsiėmęs. Mat jis yra Lietuvos Muzikų Draugijos pirmininkas ir Kauno Konservatorijos Profesorius.

—Tai ponas Martinonis mūsų chorus mokys dainų?

—Taip.

—O kas daugiau mano iš Lietuvos į parodą atvykti?

—Nori atvykti Kipras Petrauskas, ruošiasi, koncertus rengia ir meniškai stiprina jėgas Lietuvos Universiteto Studentų Choras. Jo ne visi nariai begalės atvykti, bet apie 60 gal ir atvyks.

—O p-lė Avietenaitė ar atvyks?

—Taip, ji Kauną žada apleisti balandžio 8 d. Su ja mano atvykti dar pora lietuvaičių parodoje dirbti.

—Tai Amerikoje praleisite ilgesnį laiką?

—Grįšti esu susitvarkiusi rugsėjo 22 d.

—O Amerikoje pavažinėti planai ar suruošti?

—Ne, tuo dar nebuvo progos pasirūpinti. Planus teks jau New Yorke susidaryti.

Atliekame laive formalumus ir išlipame į uostą, kuriame laukia būrelis veikėjų: Lietuvos Konsulato Attache Anicetas Simutis su žmonele, Moterų Vienybės pirmininkė ir Pasaulinės Parodos Lietuvių Dienos Moterų Skyriaus atstovė ponia Buivydienė, VIENYBĖS redakcijos nariai: Jonas Kruzė ir Juozas Grajauskas, jaunuolių atstovai Bronius Ambrozaitis, filmininkai broliai Motūzai ir eilė kitų.

Ponai Motūzai teikėsi p-lę Baronaitę nuvežti apsigyventi. Ji apsigyveno Emerson viešbutyj, 75th St., arti Lietuvos Konsulato, kambary 1404.

Smulkesnis pasikalbėjimas

Atidavę diplomatinius pakietus Konsului ir sutvarkius viešnios apsigyvenimą, ponai Simučiai ir šių žodžių rašytojas dar viešniai parodė miestą, o vakarienės metu pasikalbėjome lengvesnėmis temomis.

Pasirodo, išvykdama iš Lietuvos, viešnia paliko gana šiltą orą. Ją labai stebino, kad Amerikos moterys šiuo, žiemos metu avi bateliais su kiaurais galais. Pastebėjo, kad Amerikos moterų kojinių spalva yra gana šviesi. Kad čia mažiau metasi į akis moterų dažymasis, negu Lietuva įpratusi apie Amerikos moteris manyti. Esą Lietuvoje amerikietes nusidažiusias galima daugiau pastebėti, nei čia.

Times Square šviesos viešnią žavėjo. Londonas, kuriame neseniai teko Lietuvos grupei šokti, savo šviesomis neprilygsta New Yorkui. Esą, Europoje bekeliaudama vis vienam tai kitam mieste matydavo ką nors panašaus vienas kitam. New Yorkas nuo bet kurio Europos miesto visai skiriasis. Viešnią stebino, kad nakties metu New Yorke daug žmonių. Daug skaičiusi apie New Yorką, daug filmų mačiusi, vistiek negalėjusi jo taip įsivaizduoti, kaip tikrumoje jį pamatė. Pareiškė noro, kad kiekvienas Lietuvos gyventojas turėtų progą New Yorką pamatyti bent per vieną dieną: visai kitaip apie New Yorką galvotų. Pagaliau, stebėjosi, kad nakties metu daug matyti balinėmis sukniomis vaikščiojančių mieste moterų ir puošniai, baliniai pasirengusių vyrų. Viešnią stebino ir tolimos distancijos, pav., kad nuo Lietuvos Konsulato New Yorke iki New Yorko lietuvių Brooklyno kolonijos ima net valandą laiko pavažiuoti požeminiu traukiniu.

Trečiadienį, George Washingtono gimtadienio proga, ponas Generalinis Konsulas Pulk. Jonas Budrys su žmona pažadėjo viešniai parodyti apylinkes ir išvyko į Connecticut valstiją.

Dar paaiškėjo, kad viešnia atsivežusi apie tuziną tautinių rūbų šokėjoms. Prie to, pastebėjo, kad lauksianti daugiau atsiunčiant. Paroda Lietuva itin susidomėjusi. Atvažiuoti ruošiąsi daug lietuvių. Kaip Lietuvos žmonės entuziastiškai apie parodą kalba, man net šiurpu pasidarė, pagalvojus kiek mes, vietos kolonijos lietuviai, iki šiam laikui esame mažai pasiruošę! Reik sukrusti! Nejuokai! Paroda prasideda balandžio 30 d., Lietuvių Diena bus rugsėjo 10 d. Tad, skubėkime.

—KOVO 4-5 dienomis Kaune šaukiamas Lietuvos vokiečių kultūrinės sąjungos atstovų suvažiavimas. Suvažiavime būsią svarstomi vokiečių kultūrinio darbo pagyvinimo klausimai.

PASAULINĖJE PARODOJE LIETUVIŲ DIENOS REIKALU

Pas mus lietuvius yra tiek daug įvairiausių organizacijų pasiskirstymų, kad yra sunku visiems bendrai susigrupuoti bendram tautiniam ir kultūriniam gyvenimui. Lietuvių spauda savo skiltyse dažnai svarsto politinę problemą, kuri sudaro tam tikrą nerimo nuotaiką visuomenės veiklai. Visiškai yra suprantama, nes Lietuva turi mums ypatingos reikšmės. Tas visuomenės susirūpinimas yra labai teigiamas reiškinys, kuris palaiko šio krašto lietuvių patrijotiškumą. Bendras susibūrimas tegali palaikyti tautinį pajėgumą ir vienybę darbe. Tuomi ir reikalinga šalinti kliūtis mūsų bendram veikimui ir santykiams su kaimynais sugyvenimui. Sudarę pirmiau tarpusavy gerus santykius, tada gerus kaimyninius santykius, mes Amerikos lietuviai pasirodysime stipri ir neįveikiama tauta.

Šiemet balandžio 30 d. atsidaro Pasaulinė Paroda. Šios parodos techniškas parengiamasis darbas vykdomas jau nuo 1936 metų. Lietuva irgi dalyvauja šioje milžiniškoje parodoje. Lietuvių Diena įvyks rugsėjo 10 d. Šioje Pasaulinės Parodos Lietuvių Dienoje jaunutė Lietuva pasirodys kiek pažangos padaryta, koki kultūriniai laimėjimai pasiekta, pažanga, meno ir sporto srityse, ir t.t. Visa tai pasakys ir parodys netik mūsų Amerikos lietuviams, kurie dar neturėjo progos Lietuvos pamatyti, bet ir pamatys svetimtaučiai. Ta proga mes turėsime daug svečių iš Lietuvos. Mūsų būsimieji svečiai jau sukėlė mūsų tarpe susidomėjimą. Mūsų tarpe kyla klausimai: kas atvažiuoja, kas dalyvaus Pasaulinės Parodos Lietuvių Dienoj, kada atvažiuos ir t.t.? Šie pastarieji keli klausimai susiriša su daugeliu kitų klausimų. Pavyzdžiui: kas šiuos svečius priims, kas juos aprūpins butais, bei šiaip reikalingomis informacijomis?

Lietuvos generalinis konsulas New Yorke p. J. Budrys visa tai suprasdamas sušaukė vietos veikėjus pasitarti, kad surasti priemonių ir būdų kaip šį darbą atlikti.

Kaip jau buvo anksčiau spaudoje rašyta tuo reikalu susitvėrė Pasaulinės Parodos Komitetas. Kadangi numatomas darbas yra gana svarbus ir didelis ir tas darbas norima įvykdyti tinkamai, prie to komiteto suorganizuotas Moterų Skyrius. Šis skyrius susideda iš įvairių srovinių organizacijų bei veikėjų.

Komitete atstovauja šių organizacijų asmenys: Moterų Vienybės — p.p. Garšvienė, Buivydienė, Strumskienė, Garšvaitė ir Pociūtė; Lietuvių Radijo Balso — p. Ona Valaitienė; Studentų Alumnų klubo — p-lė Strimaitytė; Apreiškimo bažnyčios parapijos choro — M. Baliūnaitė; Maspetho bažnyčios parapijos choro — E. Matulonytė; Lietuvos Dainos Ensamblio — V. Tamkiūtė, p. A. Binkins; Angelų Karalienės parapijos Sodaliečių — A. Vasiauskaitė; Birutės Merginų Klubą — A. Petronytė, S. Šinkūnaitė; Apreiškimo parapijos Moterų S-gos kp. — Vaitekūnienė; Kearny, N. J. Vyčių — Paulauskas; Lyraičių Šokikių — L. Antanavičienė; Romuvos Kat. Stud. ir Profesionalų Klubą — S. Jurevičiūtė. Iš paskirų veikėjų prisideda: p.p. Valukienė, Stilsonienė, Micholainienė, Bullienė, Baltienė, Simutienė, dr. A. Šliūpaitė ir ponia Budrienė.

Šiame Moterų Skyriuje iš pat pradžios paaiškėjo, kad nesvarbu yra kas ir kokioje organizacijoje priklauso ir kokioje srovėje dirba, bet svarbu visas jėgas suvienyti į vieną bendrą vienetą, kad saviesiems lietuviams, mūsų broliams ir seserims parodytume, kad Amerikos lietuviai nenutautėjo, bet yra vieningi, laiko ir brangina lietuvišką dvasią.

Mes Amerikos lietuviai tikimės, kad mūsų svečiai atvykdami kartu atsiveš mums tuos didžiulius meilės ir Tėvynės išsilgimo ir širdingumo jausmus, kuriuos jie lankymosi proga pareikš ir parodys Amerikos lietuviams — savo broliams ir sesėms.

Pasaulinės Parodos Komiteto Moterų Rėmėjų skyriui reikalinga lėšų šiam darbui įvykdyti. Todėl Moterų Skyrius savo susirinkimuose nutarė rengti didelį Pasaulinės Parodos Vakarą balandžio 23 d. Arcadia salėje, Brooklyne. Šiame parengime bus išpildyta graži dainų ir muzikos programa. Po programos įvyks didžiuliai šokiai. Šokių metu bus daug įvairių pamarginimų. Vakaro pradžia 4 val. popiet. Bilietų kaina yra visiems labai lengvai prieinama, tik 50 centų.

Dalyvaukime ir patys paraginkime kitus dalyvauti. Tokio didžiulio vakaro dar nebuvo iki šiol surengta, tai bus pirmasis didžiojo New Yorko lietuvių kolonijoje.

Organizacijos, kurios dar nesate atstovaujamos šiame Moterų Skyriuje, yra maloniai kviečiamos atsiųsti savo atstoves į susirinkimus, kurie bus skelbiami. Organizacijos irgi dirbančios Lietuvių Dienos parengimui kitose kolonijose yra prašomos prisidėti prie bendrojo komiteto. Šio Moterų Skyriaus veiklos reikalais ir reikalingomis informacijomis, prašoma kreiptis į pirmininkę dr. Aldoną Šliūpaitę, 179 So. 2nd St., Brooklyn, N. Y.

Stella Jurevičiūtė

Anglijoje manoma statyti namus iš pelenų ir muilo

Iš Londono pranešama, kad ateityje manoma Anglijoje statyti namus iš pelenų ir muilo. Kaip tik dabar anglų statybininkai mėgina šitokiu būdu statyti namus. Tam yra daroma tam tikrą masė, kuri susideda iš 95% pelenų, 4% smėlio ir cemento ir 1% muilo. Muilas šiai masei primaišomas todėl, kad pelenų plyta nepraleistų kiaurai vandens. Tokia namų statyba išeinanti per pus pigiau, negu iš kitokios medžiagos.

Glazgovo mieste tokių namų žadama pastatyti gana daug ir artimiausiu laiku. Anglų statybos organizacijos atstovas, pasikalbėdamas su Londono laikraštininkais, pareiškė, kad Anglijoje jau iš seno daromi bandymai su pelenų plytomis. Tačiau iki šiol nebuvo rasta priemonių, kad tos pelenų plytos nepraleistų vandens. Dabar pasirodė, kad muilas kaip tik yra ta priemonė, kuri nepraleis vandens.

PAUKŠČIAI PADEGĄ MIŠKUS

Iš Paryžiaus pranešama, kad dabar prancūzų žemės ūkio ministerija surinko medžiagą apie miškų gaisrus. Iškilo netikėtų dalykų, nes miškus padegą ir paukščiai. Net keturiolika kartų yra aiškiai įrodyta, kad miškus padegė paukščiai. Paukščiai belekiodami sparnais paliečia aukštojo įtempimo laidus. Iš laidų iškyla kibirkštys, kurios padega plunksnas. Tada paukščiai žūdami ir nukrisdami žemėn padega ir mišką.

TARKAI

Redaguoja **KU KU**

LIETUVOJE AUGUSIAI

Bėda gyva mūs seselei,
Tai lietuviškai mergelei!
Perdaug vargo ji čia turi —
Apsivesti labai nori.
O negauna sau jaunikio...
Ji nenori senio plikio,
Nori jauno, išmintingo,
Dar biskutį pinigingo.
O kur šiandien tokį rasi?
Jį iš žemės neiškasi.
Štai kad ir Jonų Robertas,
Taip kaip stovi, tiek ir vertas.
Arba Juozaičių Petrelis —
Visad tuščias kaip latrelis,
O jei dolerį turėtų.
Tai čia augusios žiūrėtų.
Taigi kur mergelei dingti, —
Kaip sau vyrą išsirinkti?
Jai čia augę nepatinka —
Seniai suka vis aplinkui,
Pilna tos Dievo malonės,
Bet ne 'trodo taip kaip žmo-
[nės...
Ta skaisčioji mėlynakė,
Man išdėstė ir pasakė:
"Jeigu tuoj neištekėsiu,
Ik' Velykų palūkėsiu,
Bet ilgiaus tai jau nekęsiu
Kokį gausiu toki vesiu".

Operetės Koro Debiutas

Pereitą nedėldienį Operetės choras turėjo debiutą. Nors choras gyvuoja netoli trisdešimts metų, bet pastarus kelius metus buvo išsisklaidęs, bet gavus naują mokytoją V. Tamkiūtę, vėl tapo atgaivintas. Kadangi Operetės choro beveik visi nauji nariai, tai prisiėjo debutuoti su koncertu. Debiutas buvo gana didelis. Debiutavo visas choras ir atskiri solistai, kvartetai, sekstetai ir t.t. Debutavo P. Bajoras kaipo režisorius, o senis K. B. Kraučiūnas, sufleris. Po koncerto, laike šokių, debutavo du jauni vyrukai apsidraskydami ausis. Mat užsidarius emigracijai buvo visai išnykę muštynės piknikų, balių ir šiaip parengimų metu. Dabar Brooklyne matytis daug apsigyvenusių iš kitur, taigi kuomet nepažįstami žmonės sueina į krūvą, o dar jeigu neganėtinai civilizuoti tai ir susikivirčija.

Man prisimena Lietuvoje, būdavo kaip pavasarį išgeni karves į laukus ir kuomet susieina pirmu kartu su kaimyno gyvuliais tai ir imasi, bet vėliaus kuomet apsipranta, tai ir vėl viskas ramu. Aš tikiuosi, kad muštynės neįvyko tarpe dabar atvykusių iš Lietuvos čiagimių, o čia užaugusių. Jeigu taip, tai būtų gera proga atgaivinti ir muštynes, kurios buvo jau išnykusios. Apart visų nuotykių, laike Operetės choro koncerto, patys Operetės choro nariai turėjo stovėti lauke ir negalėjo matyti vaidinimo "Teodolinda". Taigi Bajoras prižadėjo tą komediją pakartoti vien choro nariams. Bet nežinia ar jis gerai apgalvojo apie vietą vaidinimui? Jeigu sueitų visi Operetės choro nariai su žmonoms ir vaikais, kurie tik priklausė laike dvidešimts metų, tai reikėtų pasamdyti "Brooklyno Armory". Iki pasimatymo.

Jūsų Ku Ku

LONG ISLAND ROJUS

Longislando nekuriems užkliuvo Lapienės raštai apie kelionę "Pietų Amerikoje". Man prisiųsti raštai labai liūdija, kad longislandietis norėtų, kad kas atlankytų jų salą ir parašytų kelionės įspūdžius. Bet kas gi atsiras? Juk ten daug daugiaus kainuotų negu "South Amerikoje". Nesibijok Jonai, Lapienė neviską pasakė. Ji aprašė apie juodukus, o tu persitikrinimui nuvažiavęs apžiūrėk juodukes. Jūsų raštus nė tarka neima sutarkuoti. Reiškia kad jie perkieti. Kitu kartu suminkštink biskutį tai talpinsime.

STIPRIAUSIA JĖGA

— Pasakyk, kokia yra stipriausia vandens jėga pasaulyje.

— Moters ašaros!

DĖLKO NE?

Gydytojas: Matau, tamsta šį rytą daug lengviau kosti!

Ligonis: Dėlko ne? Per kiaurą naktį kosėjau ir jau pripratau!

MIRĖ MARIJONA ŠVIRINIENĖ

NEW BRITAIN, Conn. — Vasario 22 d. čia mirė žymaus vietos veikėjo ir lietuviškų darbų rėmėjo Andriaus Švirino žmona Marijona. Pašarvota pas laidotuvininką Antaną Venckūną. Laidotuvės įvyko šiandien, vasario 25 d.

Reiškiu giliausios užuojautos liūdesio valandoje ponui Andriui netekus mylimosios žmonelės.

Andrius Rekus

ŽMOGUS, GAVĘS 130,000 ANTAUSIŲ

Bukarešte šiomis dienomis išėjo į pensiją pagarsėjęs cirkų artistas—klaunas Tandeanu. Jis yra parašęs ir savo atsiminimų knygą iš cirkų tarnautojų gyvenimo. Toje knygoje Tandeanu prisipažįsta per dvidešimtį metų savo tarnybos cirkuose gavęs viešai—cirko manieže 130,000 antausių. Už kiekvieną cirko manieže gautą autausį gaudavo iš cirko direkcijos atskirą atlyginimą. Atlyginimas būdavo mokamas pagal smūgio stiprumą ir pagal cirko žiūrovų pritarimo tokiam smūgiui didumą. Už antausį, po kurio žiūrovai stačiai leipdavo juokais, vargšas gaudavo mūsų pinigais apie 20c.

Angliai! Angliai!
Pirkite Anglius Dabar!
LISAUSKO ANGLIŲ CO.
335 Union Avenue,
Dabar siūloma pirkti
Blue Coal
Telefonuokite tuojau
EVergreen 7-7550
Brooklyn, N. Y.

Dr. H. MENDLOWITZ
Perkėlė savo Williamsburgho ofisą į
522 BEDFORD AVE.
netoli Taylor Street
BROOKLYN, N. Y.
TEL.: EVERGREEN 7-1312
PRIĖMIMO VALANDOS:
nuo 1 val. iki 3 val. popiet
ir nuo 7 v. iki 8 val. vak.
FLATBUSH OFISAS:
2220 AVENUE J

LIETUVIŠKA
RESTAURACIJA
BAR & GRILL
Gaminame amerikoniško ir lietuviško stiliaus valgius. Galima gauti Amerikos ir importuotos degtinės, vyno ir gero alaus.
Lietuviškas kumpis, rūkyti kilbasai ir kopūstai galima gauti kasdieną.
Joseph Zeidat,
savininkas
411 GRAND STREET
Brooklyn, N. Y.

CLEMENT VOKETAITIS
Advokatas
50 COURT STREET,
Brooklyn, N. Y.
TEL.: TRIANGLE 5-3622
168 GRAND STREET,
TEL.: EVERGREEN 8-7179

Tel. Market 3-5357
Michael Akialis, Jr.
Laidotuvių Direktorius
195 Adams St., Newark, N.J.

HAVEMEYER 8-0259
RALPH KRUCH
FOTOGRAFAS
65-23 GRAND AVENUE
MASPETH, N. Y.

LIETUVIŠKI BARAVYKAI
Mėgstamas Žiemos Skanėstas
Grybus lietuviai ypatingai mėgsta. Dabar yra geriausia proga paragauti tikrų lietuviškų baravykų. Užtai pirkdami mūsų importuotų "Maisto" lietuviškų mėsų savo groserninko ar bučerio prašykite ir lietuviškų baravykų virtinės.
Užsakymus priimame tokius: baravykų—nemažiau 50 svarų, mėsų—nemažiau 5 dėžių.
LITHUANIAN - AMERICAN IMPORT & EXPORT CORPORATION
157 Chambers Street, New York Tel. REctor 2-2786

VISAIS APDRAUDOS REIKALAIS GERAI IR SAUGU APSIDRAUSTI PER:
FIREMEN'S INSURANCE CO. of Newark, N. J.
COMMERCIAL CASUALTY INSURANCE CO. of Newark, N. J.
METROPOLITAN CASUALTY INSURANCE CO. of New York
Visais apdraudos reikalais jums gerai patarnaus daugelį metų dirbęs ir atstovavęs įvairias apdraudos (insurance) kompanijas A.S. TREČIOKAS, kuris yra visiems gerai žinomas, kaip patyręs apdraudos srityje biznierius. Taigi, visais apdraudos reikalais neužmirškite pirmiausiai pasiteirauti pas:
A. S. TREČIOKAS
314 WALNUT STREET, NEWARK, N. J.
Tel.: MArket 2-4867 arba BIgelow 2-1093

VIENYBĖ

BARONAITĖ MOTERIMS IR SPAUDAI DEMONSTRAVO TAUTINIUS APDARUS

Ketvirtadienio vakarą Dr. Aldonos Šliupaitės namuose, sąryšyje su Pasauline Paroda, įvyko moterų komiteto susirinkimas. Po susirinkimo šeimininkė Dr. Aldona Šliupaitė perstatė generalinio konsulo žmoną p. Budrienę, kuri trumpoje kalboje apibudino moterų prisidėjimo prie sekmingos Lietuvių Dienos surengimo Pasaulinėje Parodoje svarbą ir perstatė iš Lietuvos atvykusią p. M. Baronaitę. M. Baronaitė yra vilnietė. Iš jaunų dienų ji pamėgo lietuvių tautinius šokius. Ne vieną kartą Europos didmiesčiuose skambėjo Lietuvos vardas ir Lietuvos tautinių šokių meno atgarsiai. M. Baronaitė šoko Paryžiuje, šoko Londone šoko ir kituose didmiesčiuose.

Viešnia p-lė M. Baronaitė trumpai keliais žodžiais padėkojo visiems susirinkusiems pareikšdama, kad atvyko už vandenyno, kad padėti užjūrio broliams ir sesėms skiepinti tautinių lietuvių šokių meilę jaunime. Toliau pabrėžė, kad kaip jai šis dabars pasiseks priklausys nuo bendradarbių bei šokių grupių.

Ta pačia proga p. Budrienė ir p-lė Baronaitė demonstravo lietuvių tautinius kostiumus. Vyrų tautinį kostiumą demonstravo K. Vilniškis. Vėliau šiuo klausimu teks plačiau pakalbėti.

Nepaprastos vaišės ponams Pelkauskams

Gerai žinomiems brooklyniečiams pp. Mykolui ir jo žmonai Pelkauskams jų giminių ir draugų buvo surengta nepaprastos ir netikėtos vaišės vasario mėn. 18 d. p. Navitsko salėje, Maspeth, L. I., jų dvidešimts penkių metų vedybinio gyvenimo sukakčiai paminėti.

Vaišėse dalyvavo suvirš 300 žmonių. Ponai Pelkauskai buvo taip įkalbinti, kad jie buvo pasirengę ir vyko į kitiems rengiamas vaišes, bet vos tik salės duris pravėrė, jie užgirdo žodžius "surprize" ir orkestro vestuvių maršą. Ponia Pelkauskienė ištikrųjų taip susijaudino, kad net apsiverkė, o M. Pelkauskas nors ir buvo susijaudinęs, bet savo vyriškumą išlaikė, kad ir ašaros nebyrėjo, vienok buvo matyti jo šypsančiame veide kaž koks pasikeitimas.

"Jaunavedžiams" ir vestuvių dalyviams susėdus prie stalų buvo pradėta skanių valgių, gėrimų ir kalbų bei sveikinimų programa. Vaišių rengimo komisijos pirmininkas p. Juozas Gaigalas pasveikino visus susirinkusius ir vakaro programą vesti pakvietė žinomą visuomenės veikėją Antaną Alekną. Kadangi Antanui Aleknai p. M. Pelkauskas yra dėdė ir taip pat krikšto tėvas ,tai A. Alekna pasakė labai įdomią ir nuoširdžią kalbą. Vėliau buvo pakviesta eilė kitų asmenų, kurie reiškė nuoširdžius sveikinimus. Tik gaila, kad susirinkusieji neužsilaikė ramiai, tai kalbėtojų kalbos reikėjo trumpinti. Sveikinimus išreiškė šie: brolis Povilas Pelkauskas, sesuo Elzbieta Sutkauskienė, Tamas Rapšis, Povilas Kloniūnas, Anthony Valetskis, Prancesonas, Vincas Vaiginis, Jonas Brundza, Šalinskas, piršlys, Berevičius, svočia Kavoliūnienė, sūnūs Vytautas ir Leonardas ir paskutinieji kalbėjo "jaunavedžiai" pp. Pelkauskai.

Šeimininkių vardu sveikino ponia Vaiginienė.

Reikia pažymėti, kad šios vaišės ne tik savo didumu, bet ir pavyzdingumu buvo malonios. Visi svečiai malonioje nuotaikoje linksminosi net iki antrųjų gaidžių.

Ponams M. Pelkauskams buvo įteikta dovanos po $25.00 retežėliuose abiems. Taigi iš viso $50.00.

Ponai M. Pelkauskai nepaprastai dėkingi savo giminėms ir draugams už šias vaišes.

Rep.

Ponai M. Pelkauskai yra seni VIENYBĖS skaitytojai, už tai šeimyninio gyvenimo šventėje linkime jiems dar ilgų ir laimingų metų eilę išgyventi geriausiuose pasisekimuose.

GIMIMŲ IR MIRIMŲ DŪOMENYS

Pereitą savaitę, baigiant vasario 18-ja diena Brooklyne užregistruota 826 naujagimiai. Tai didžiausias gimimų skaičius šiais metais, kuris buvo užregistruotas Brooklyne.

Du šimtai naujų susirgimų pneumonia užregistruota paskutinę savaitę. Iš to skaičiaus mirė 78 asmenys. Taigi su šalčiu nėra galimybės labai rizikuoti. Tuojau reikia pasiduoti mediciniškai apsaugai ir gydymui. Influenza naujai apsirgusių užregistruota 61 asmuo, mirčių šešios.

Viso mirčių skaičius siekia 682. Diphteria apsirgusių 9; Scarlet fever 94; Measles 29; Whooping cough 44, mirtys automobilių nelaimėse 4.

MOTERŲ VIENYBĖS PADANGĖJE

Vasario 15 d. Moterų Vienybės susirinkime narės gražiai pasivaišino šeimininkių pp. Pocienės, Vinikienės, Kulbokienės ir kitų pagamintais užkandžiais. Ypatingai visos gardžiavosi p. Vinikienės gamintomis "ausutėmis" ir pyragaičiais.

Kaip jau įprasta Moterų Vienybėje, socialiuose susirinkimuose drauge aptariami ir einamieji svarbesni reikalai. Su gražiąja metų dalimi, su romantiškuoju pavasariu ateina ir mūsų darbščios organizacijos pavasariniai šokiai. Nutarta šokius rengti gegužės 13 d. Knapp Mansion salėje.

Eilinis susirinkimas įvyks trečiadienio vakare, kovo 1 d. Susivienijimo salėje. Visos narės prašomos atsilankyti. Bus aptariami labai svarbūs organizacijai ir bendrajai visuomenei reikalai.

El. J-nė.

ŠVENTĖ 30 METŲ VEDYBINIO GYVENIMO SUKAKTĮ

Vasario mėn. 21 d. ponai Yankai nuo 154 So. 3rd St., Brooklyne minėjo savo vedybinio gyvenimo 30 metų sukaktuves.

Ponai Yankai turi vieną sūnų Joną, kuris jau vedęs ir dvi dukreles Katariną ir Alphiną. Katarina dirba VIENYBĖS įstaigoje. Ponai Yankai yra susipratę lietuviai. Vaikus išauklėjo lietuviškoje dvasioje.

Linkime ponams Yankams dar ilgo ir laimingo gyvenimo.

PASVEIKO P. JURGELIŪTĖ

Ilgą laiką sirgusi plaučių uždegimu p. P. Jurgeliūtė, šiomis dienomis pasveiko ir stojo aktyvian darban, Pasaulinės Parodos moterų skyriaus komitete. Nenuilstamai darbuotojai linkime ir toliau dirbti lietuvių labui.

GIMTADIENIO SURPRYZE PARTY

Poniai J. Ambrozaitienei buvo surengta netikėta gimtadienio puota. Jubiliatei sukako 60 metų amžiaus ir ta proga jos duktė savo namuose (Flatbush) surengė savo motinai pagerbti puotą. Prie surengimo puotos prisidėjo jos visos 4 dukterys, sūnus ir du švogeriai.

BROLIAI MOTŪZAI NEBEGRĮŠ DAUGIAU

Paskutiniai paveikslai Amerikoj ir Brooklyne — antra dalis: Olimpijada, lakūnas Šaltenis atvyksta, Tautos Šventė, Rudens ir Žiemos vaizdai ir kiti, vasario-Feb. penktadienį 24 ir šeštadienį 25 d., 8 val. vak. Liet. Amer. Piliečių Klube, 280 Union Ave.

NEWARKIETĖS LANKĖSI VIENYBĖS REDAKCIJOJE

Ketvirtadienio vakarą penkios Newarko moterų klubo narės, vykdamos į Pasaulinės Parodos moterų komiteto posėdį užsuko VIENYBĖS redakcijon: J. Verbienė, P. Striupienė, N. Akelienė, A. Adamienė ir E. Trečiokienė. Jos yra vienos iš veikliausių moterų Newarko apylinkėje. Jos visuomet prisideda prie kiekvieno lietuvių tautinio darbo.

Gaila, kad viešnios atvyko vėlai, tad nebuvo progos joms nuodugniau parodyti visą VIENYBĖS įstaigą, bei spaustuvę.

Ambrazevičių 50 metų vedybų sukaktuvės

NEWARK, N. J.—Sekmadienį, vasario 26-tą d., 1939 Newarko Lietuvių Moterų Klubas rengia pp. Ambrazevičiams iš Newark, N. J. paminėjimą jų 50 metų vedybų sukaktuves Loft's restaurane, 793 Broad St., Newark, N. J. Pradžia 6 val. vakare. Įžanga $1.50. Bus vakarienė su gėrimais ir programu.

Ponia Ambrazevičienė yra buvus klubo narė, bet dėl sveikatos negalėjo dalyvauti susirinkimuose. Jie abudu yra labai daug pasidarbavę lietuvių reikalams. Tad tikim, kad jų draugai juos už jų pasidarbavimą pagerbs atsilankydami rengiamam vakare.

Vietas galima užsisakyti iki vas. 25-tai d. pas p. Akalienę, Jr., 195 Adams St., Newark, N. J., tel.: Market 3-5357 arba pas kitas klubo nares.

Rengimo Komisija.

BOSTONIETĖS ATOSTOGAUJA NEW YORKE

Trečiadienio vakarą, dvi jaunuolės, Jamaica Plains, Massachusetts gyventojos seserys Irena ir Gertrūda Juronaitės atskrido New Yorkan praleisti kelių dienų atostogas. Ta proga, jos apsilankė pas Dr. Aldoną Šliupaitę, kurios namuose įvyko Pasaulinės Parodos moterų komiteto posėdis. Jaunosios New Yorko viešnios patenkintos vietiniu lietuvių veikimu ir nuoširdžiu jų priėmimu.

MIRĖ

Vasario mėn. 20 d. mirė Juozas Marozas, 56 metų amžiaus. Kūnas pašarvotas buvo 337 Union Ave., Brooklyne. Laidotuvės įvyko vasario 25 d. 10 val. ryto iš Angelų Karalienės bažnyčios ir palaidotas Karalienės kapinėse.

Nuliūdime paliko žmoną, dukterį Anelę Sirgedienę ir gimines. Laidojimo reikalais rūpinosi laidotuvių direktorius Juozas LeVanda.

Tel.: EVergreen 7-2534

J. VAITULIONIS

PIRMAS LIETUVIS

Chiropraktas Gydytojas

331 GRAND STREET,

BROOKLYN, N. Y.

Valandos: nuo 9 ryto iki 8 vak.

Nedėlioms ir šventadieniais

Nuo 10 ryto iki 1 po pietų

DIDELĖ EKSKURSIJA Į LIETUVĄ

Rengia ir prižiuri LIETUVIŲ LAIVAKORČIŲ AGENTŲ SĄJUNGA AMERIKOJE

Populiariu Ekspresiniu Garlaiviu

EUROPA

Išplauks iš New Yorko

GEGUŽĖS 13, 1939

Greiti traukiniai prie pat laivo EUROPA Bremerhavene užtikrina patogią kelionę į Kauną ir Klaipėdą

Del informacijų kreipkitės į:

J. & B. AMBRAZIEJUS
168 Grand St., Brooklyn, N. Y.

A. S. TRECIOKAS
314 Walnut St. Newark, N. J.

JOHN SEKYS
904 Broad St., Hartford, Conn.

VIENYBĖ TRAVEL BUREAU
193 Grand St., Brooklyn, N. Y.

G. A. KYBA
AMERIKOS LIETUVIS
14 Vernon St., Worcester, Mass.

PETRAS BARTKEVICIUS
678 N. Main St., Brockton, Mass.

PAUL MOLIS
1982 — 25th St., Detroit, Mich.

LITHUANIAN NEWS PUB, CO.
1739 S. Halsted St., Chicago, Ill.

OHIO LITHUANIAN PUB. CO.
K. S. KARPIUS
6820 Superior Ave.,
Cleveland, Ohio

A. VARASIUS
2316 Sarah St., Pittsburgh, Pa.

J. P. WASILAUSKAS
814 Bank St., Waterbury, Conn.

DRAUGAS PUBLISHING CO.
2334 S. Oakley Ave., Chicago, Ill.

HAMBURG-AMERICAN LINE
NORTH GERMAN LLOYD

PASIRANDAVOJA

IŠNUOMUOJAMAS didelis šviesus kambarys vienam asmeniui. Centralinis apšildymas. Kaina prieinama.

P. ADAMONIS
480 Warwick St., Brooklyn, N. Y.
(45-46)

Kiekvienas VIENYBĖS skaitytojas turi prisiminti savo pareigą ir savo prenumeratos mokesčiu paremti dienraščio leidimą

BROOKLYNO LIETUVIAI GYDYTOJAI

DR. JOHN WALUK
161 No. 6th Street
VALANDOS
8—10 ryte
1—2 p. p.
6—8 vak.
Šventadieniais susitarus
Tel. Evergreen 8-9229

DR. ED. W. ŽUKAUSKAS
4302 Flatlands Ave.
VALANDOS
1—2 p. p.
6—8 vak.
Ir pagal sutartį
Tel. Navarre 8-1919

DR. A. PETRIKA
(DANTŲ GYDYTOJAS)
221 So. 4th Street
VALANDOS
9—12 ryte
1—8 vakare
Penktadieniais uždaryta
Tel.: EVergreen 7-6868

VINCAS J. DAUNORA
APTIEKORIUS

SVEIKATA — LAIMĖ

PUSSVEIKIS - - - Jauties niekam tikęs—bejėgis? Neturi apetito, biaurūs pūslės skausmai? Rūkštis viduriuose? Galvos skaudėjimai? Jeigu nuo užkietėjimo—vartok DAUNORO STOMACH MIXTURE

Tapk sveiku.

KAINA TIKTAI VIENAS DOLERIS

229 BEDFORD AVE.
KAMPAS NORTH 4TOS GATVĖS
BROOKLYN, NEW YORK

MODERNIŠKA SALDAINIŲ KRAUTUVĖ

Didelis pasirinkimas geriausių saldainių dėžėse iš Amerikos. Taip pat galite gauti saldainių ir iš LIETUVOS

Namie gaminti ledai (Ice Cream)

Visada Galima Gauti Geriausi Užkandžiai

ALUS IŠ KRANO IR BONKUTĖMIS

JUOZAS GINKUS

495 Grand Street, Brooklyn, N. Y.

TEL.: EVERGREEN 4-7142

LAIDOTUVIŲ DIREKTORIAI

JUOZAS GARŠVA
231 Bedford Ave., Brooklyn, N. Y.
KOPLYČIOS LAIDOTUVĖMS
Tel. EVergreen 8-9770

MATTHEW P. BALLAS
(BIELIAUSKAS)
660 Grand St., Brooklyn, N. Y.
NOTARY PUBLIC Tel STagg 2-5043

STEPHEN AROMISKIS
(ARMAKAUSKAS)
423 Metropolitan Ave., Brooklyn, N. Y.
Tel. EVergreen 7-4335 *Koplyčia Laidotuvėms*

ESTATE OF
A. J. VALANTIEJUS
54-41 72nd STREET, MASPETH, L. I., N. Y.
Telephone NEwton 9-4464 & MIchigan 2-1717

ESTATE OF BARRY P. SHALINS
(ŠALINSKAS)
84-02 Jamaica Ave., Brooklyn, N. Y.
Tel. VIrginia 7-4499 *Koplyčia Laidotuvėms*

A. RODZEVICZ
(A. Radzevičius)
Tel.: Stagg 2-4409
402 Metropolitan Ave., Brooklyn, N. Y.

Phone STagg 2-0783 Night HAvemeyer 8-1158
JOSEPH LE VANDA
NOTARY PUBLIC
337 UNION AVENUE, BROOKLYN, N. Y.

Visi šie laidotuvių direktoriai išnuomuoja automobilius įvairiems reikalams

"TARZANAS IR UŽBURTA S MIESTAS"

Edgar Rice Burroughs, vertė Pijus Bukšnaitis

4. Taip netikėtai suimtas Tarzanas buvo priverstas sekti paskui Magrą laiptais aukštyn. Paskui sekė Lal Taask su prikištu revolveriu prie Tarzano nugaros. Suerzintas Tarzanas paklausė: "Kam jūs tą visa darote?" "Netrukus tamsta sužinosi", atsakė panelė. "Šiame kambaryje viską atsiminsi".

Įvestas į viršutinį kambarį Tarzanas nieko nuostabaus nematė. Ten sėdėjo kaž koks vyras, kurio išvaizda buvo labai įtartina. "Žiūrėk, Atanai Tome!" sušuko panelė, "pagaliau aš radau jį!" Sėdintis vyras dėjosi nudžiugęs. "A, Brianas Gregoras", tarė jis, "aš labai džiaugiuosi tamstą sutikęs!"

Tarzanas rūsčiai paklausė: "Ko tamstai reik?" Tomas atsakė: "Tamsta esi Brianas Gregoras ir gerai žinai ko aš noriu. Atiduok man žemlapį, kurį esi padaręs su nurodymais kelio į Užburtą Miestą — tad tamstai nieko bloga neatsitiks". Tarzanas nusijuokė: "Aš neturiu jokio žemlapio ir nieko nežinau".

Atan Tomas piktai nusišypsojo. "Jei tu nenori mums padėti surast Užmurtą Miestą Athhair, tad neturi likti gyvas, kad mums kliudytum! Lal Taask", kreipėsi jis į stovintį už Tarzano vyrą, "Tavo revolveris darytų perdaug triukšmo. Geriau nudurk šį vyrą savo peiliu. Durk, jei nori likti gyvas pats!"

Kas bus toliau — žiūrėkite kitame VIENYBĖS numeryje