Dienraščio Vienybės 2-jų metų sukakties atžymėjimui paskelbtas dienraščio platinimo vajus, paremtas didelėmis dovanoms skaitytojams.

VIENYBĖ

LITHUANIAN DAILY

Kiekvienas geros valios lietuvis privalo dirbti tautinius darbus. Svarbiausias lietuvybės palaikymui darbas—platinimas tautinės spaudos.

LIII. METAI. 47 (636) N. Telephone: EVergreen 7-7840 BROOKLYN, NEW YORK, ANTRADIENIS, 1939 M., VASARIO-FEBRUARY 28 D. KAINA 3 CENTAI

New York Public Library 470 Fifth Ave.

NEW YORK PUBLIC LIBRARY MAR 1 1939

ŠIANDIEN

"Hunden und Polen..." "Šviesa iš šiaurės" Lavoix apie Lietuvą

J. KRŪZĖ

Lenkai ir vokiečiai Dancige vėl susikibo. Šį kartą trukšmą pradėjo Dancigo studentai vokiečiai. Prieš pora dienų vokiečiai studentai išsinuomojo vieną lenkišką salę vakarienei ir ant durų užkabino šitokio turinio iškabą: "Hunden und Polen ist der Zutritt verboten" (Šunims ir lenkams įėjimas uždraustas). Naturalu, lenkai tuojau pradėjo ruošti protesto mitingus prieš šitokį vokiečių studentų elgėsį. Tas dar daugiau vokiečių tarpe sukėlė piktumo prieš lenkus ir vietoj atsiprašyti už įžeidimą, visose vokiškose salėse, kur lenkai rengė protesto mitingus lenkų kalba iškabino tokius pat parašus.

Aišku, šitas įvykis parodo, kad Dancige dar iki šių dienų vokiečiai ir lenkai nesugyvena ir pranešimai, kad Dancigo klausimas išspręstas, yra tik bandymas paslėpti tikrąją padėtį Dancige. Iš menkniekių kartais kyla dideli trukšmai ir galimas daiktas, kad šis studentų vokiečių išsišokimas gali net atsilieipti į Vokietijos Lenkijos santykius. Tautą lyginti su šunim nėra juokas.

Jaunas Prancūzijos publicistas Vincent Lavoix šių metų pradžioje Paryžiuje prancūzų kalba išleido veikalą apie Lietuvą, kurį jis pavadino: "Kai mums šviesa ateina iš šiaurės, arba Lietuvos bandymų pamokos". Tame veikale autorius smulkiai išnagrinėjęs Lietuvos politinę ideologiją ir socialinio teisingumo srytį stengiasi supažindinti Prancūziją su Lietuvos valdymosi forma ir iki šiol pasiektais pasisekimais. Lavoix sako, kad išmintingai išlygintos sistemos dėka Lietuva sugebėjusi krašto viduje sutaikinti žmogaus asmens laisvių gerbimą su būtenybe nekenkti visuomenės visumai. Tarptautinėje plotmėje ji ne tik stengiasi stiprinti savo suverenumą ir versti jį respektuoti, bet ji tuo pat metu rūpinosi, pagal savo formulę, vykdyti savo solidarumo ir bendradarbiavimo su kitomis tautomis uždavinius. Tai, esą, priežastys, kurios lietuvių tautą padaro itin įdomią.

Lavoix nurodo, kad dabartinė Lietuvos politinė ideologija yra junginys sudarytas iš keletos ideologijų, pritaikintas Lietuvos sąlygoms ir laikotarpiui. Tą kombinaciją sudaro integralinis liberalizmas, integralinis komunizmas, pagaliau fašizmas ir nacionalizmas. Toliau autorius nurodo, kad šitokia kombinacija yra geriausia ir, sako, tiktų ne tik Lietuvai, bet ir kitoms valstybėms, jų tarpe ir pačiai Prancūzijai. Jis net eina dar toliau pareikšdamas: "Lietuva, kaip ir jos seserys Pabaltijy, ar tik jau nebus pritaikiusi ir suliejusi į teisingą ir susijusią sistemą įvairių laimingų bandymų rezultatus visame pasaulyje, išvengdama kai kurių didelių klaidų, kurios pasireiškė praktikoje? Visa verčia manyti, kad toji sistema, kurią ji pas save pritaikė, turi daug šansų rytoj būti priimta visame pasaulyje, po didelės kovos tarp kapitalizmo, komunizmo ir fašizmo".

Lavoix baigia sakydamas, jog tikro socialinio bandymo evoliucija, kurią sudaro Lietuvos režimas, yra verta dėmesio.

ROOSEVELTAS PAGEIDAUJA CIO IR AFL TAIKOS DERYBŲ WASHINGTONE

Darbininkų organizacijų taikos derybos prasidės Washingtone už savaitės laiko

WASHINGTON, vasario 27 d. — Pereitos savaitės pabaigoje Prezidentas Rooseveltas pakvietė abiejų didžiausių Jungtinių Amerikos Valstybių darbininkų organizacijų vadus susirinkti taikos deryboms, tikslu baigti tų dviejų organizacijų nesutikimus ir ateityje sutartinai dirbti Amerikos darbininkų reikalams.

Dabar pranešama, kad prieš pakvietimo išsiuntimą, prezidentas iš anksto pasiteiravęs CIO ir AFL vadovybėje ir gavęs John L. Lewiso ir William Green sutikimą prezidento pasiūlymą priimti. Washingtono sluoksniuose beveik neabejojama, kad prezidento pakvietimo išdavoje tarp abiejų darbininkų frakcijų, pagaliau, įvyks taika.

Iš karto buvo manoma, kad yra galimybių tas dvi darbininkų organizacijas sujungti į vieną, bet, kaip pareiškė Green ir Lewis, jos apie susijungimą visai nekalbės, bet tik kalbės apie savo veiklos derinimą.

CIO ir AFL taikos delegacijos į Washingtoną atvyks už savaitės laiko, kai prezidentas sugrįš iš karo laivyno manevrų Atlanto vandenyne.

Gerai informuotuose sluoksniuose spėliojama, kad šis prezidento žygis parodo, jog administrarija pasiruošia susitaikinti su pramonės vadais ir kaip šiomis dienomis pareiškė Prekybos Sekretorius Hopkinsas, pradės remti privatinę pramonę, kad ta galėtų daugiau pinigų investuoti ir pašaukti daugiau darbininkų į darbus.

Prieš pradedant derybas su pramonės vadais administracija nori susitarti su darbininkų organizacijų vadais nes pakelti Amerikos pramonės veiklą ir sumažinti bedarbių skaičių reikia ne tik pramonės, bet ir darbininkų organizacijų pagalbos ir sutarimo.

ANGLAI ATSISAKO PALESTINOS MANDATO

LONDON, vasario 27 d. — Specialė komisija Palestinos reikalams pasiūlė Anglijos vyriausybei perduoti Palestiną beveik išimtinai arabų kontrolei. Nors numatoma sudaryti arabų ir žydų Palestinos administracinį kūną, bet į jį įeis daugiau arabų negu žydų. Naujuoju planu, Palestiną bendrai valdytų žydai ir arabai iki 1944 metų, o vėliau Palestina gali būti nepriklausoma valstybė.

TŪKSTANČIUS KAUNIEČIŲ KAMUOJA GRIPAS

KAUNAS. — Praėjusių metų gruodžio pabaigoje Kaune padažnėjo susirgimai gripu ir juo tolyn, juo tie susirgimai dažnėjo. Apie sausio mėnesio vidurį jau prasidėjo gripo epidemija, kuri dabar gydytojų vadinama pandemija.

Tokio gripo siautimo Lietuvoje nebuvę nuo 1919 metų, nors gripas nebuvo visai pranykęs nė vienais metais ir žiemos metu pasitaikydavo epidemijų.

Kiek dabar kauniečių serga gripu, nėra tikros statistikos, tačiau iš ligonių kasos narių, mokyklų ir įstaigų tarnautojų susirgimų spėjama, kad sergama labai daug, apie 20—30 tūkstančių žmonių. Yra mokyklų, kur serga 30% — 40% mokinių. Kai dėl gripo formos, tai šiemet gripas nesunkus.

Dabar gripo pandemija Kaune yra pasiekus kulminacinį puktą, daugelis žmonių jau persirgo arba baigia persirgti, suserga mažiau, todėl ir epidemija diena po dienos turės praeiti.

Prieš gripą Kaune siautė tymų epidemija, bet gripas tymus nukonkuravo ir toli pralenkė. Nors negrynai epideminio pobūdžio, bet gripas pasirodė ir kitose Lietuvos vietose.

BALDAI NEW YORKO PARODAI

TELŠIAI. — Telšių amatų mokykla gavo užsakymą pagaminti įvairių vitrinų ir kitokių baldų Švietimo Ministerijos rengiamam Pasaulinėje Parodoje New Yorke skyriui įrengti. Baldai jau baigiami dirbti ir iki vasario 28 d. turės būti pristatyti specialiai komisijai priimti. Telšių valstybinė amatų mokykla parodoms jau nemažai baldų yra pagaminusi ir už tai susilaukusi pagyrimų.

KAUNAS. — Lietuvos policijai intensyviai vedant kovą prieš naminės degtinės varymą, jau yra išaiškintos 7,942 slaptos degtinės daryklos. Daugiausiai tokių daryklų išaiškinta Raseinių apskrityje — 1,002. Be to, manoma, kad dar yra galutinai neišaiškintų daryklų apie 6,000. Pažymėtina, kad daugiausiai daryklų išaiškino Raseinių apskritis.

VIDURŽEMIO JŪROJE NUSKENDO VOKIEČIŲ LĖKTUVAS

BERLIN, vasario 27 d. — Pereitos savaitės pabaigoje Vokietijos keleivinis lėktuvas nukrito į Viduržemio jūrą ir nuskendo. Kartu nuskendo ir 10 žmonių.

Vadas. — Generolas Phillippe Berthomet, Prancūzijos kariuomenės vadas Tunise, kur dabar baigiama statyti tvirtovės prie Italijos Libijos pasienio.

Pasiuntinys. — Senatorius Leon Berard, Prancūzijos nepaprastas agentas Ispanijai, kuris susitarė dėl Ispanijos pripažinimo sąlygų.

AZANA OFICIALIAI PASITRAUKIA

PARIS, vasario 27 d. — Prieš kurį laiką Ispanijos Prezidentas Azana įteikė Negrinui savo rezignaciją, tačiau ji nebuvo oficialiai priimta. Dabar Anglijai ir Prancūzijai nutarus pripažinti frankistus tikrais Ispanijos valdonais, Azana oficialiai pasitraukia iš savo pareigų ir išvažiuoja į Savoy, kur jis gyvens ilgesnį laiką.

ANGLAI IR PRANCŪZAI PRIPAŽINO FRANCO VYRIAUSYBĘ

PARIS, vasario 27 d. — Šiandien Prancūzijos ir Didžiosios Britanijos vyriausybės oficialiai pripažino Generolo Franco vyriausybę legalia Ispanijos vyriausybe. Tuo pačiu laiku Paryžiuje ir Londone likviduotos vyriausybininkų Ispanijos pasiuntinybės ir konsulatai.

ŽINIOS IŠ LIETUVOS

KLAIPĖDA, vasario 24 d. — Gyvulių gydytojas Neumanas įsakė steigti Klaipėdos Krašte jaunųjų vokietininkų organizaciją nacių Hitlerjugend pavyzdžiu ir darbo frontą.

VARŠUVA, vasario 24 d. — Lenkų laikraščių žiniomis vokiečių bankai esą suteikę penkių milijonų markių kreditą supirkinėti Lietuvoje įmones.

KAUNAS. — Vasario 22 d. atvyko žinomoji anglų lakūnė Jean Batten, kuri vasario 23 d. skaitė paskaitą kauniečiams ir pažadėjo kitą metą atskristi į Kauną.

KAUNAS, vasario 24 d. — Valstybės prezidentas šiomis dienomis amnestavo 67 asmenis, kurie buvo nubausti karinių teismų.

KAUNAS, vasario 22 d. — Lietuvos Garbės Konsulas Charbine p. Kaušaras įteikė Lietuvos Karo Mokyklai Tolimųjų Rytų lietuvių padovanotą lauko patranką.

KAUNAS, vasario 22 d. — Kariuomenės Vadas Generolos Raštikis buvo išvykęs į Talliną vizituoti Estijos Kariuomenės Vadą Genrolą Laidonerį ir dalyvauti Estijos Nepriklausomybės Šventėje.

Tarsis su Čekoslovakija dėl sviesto eksporto

KAUNAS. — "Pienocentro" atstovai greitu laiku tarsis su Čekoslovakijos firmomis dėl sviesto eksporto. Mat, Čekoslovakijoje dabar pradėta žymiai daugiau reikalauti sviesto iš Lietuvos. Po Muncheno įvykių sviesto pareikalavimas Čekoslovakijoje buvo nukritęs, o paskutiniuoju laiku vėl didėja.

BUS FUTBOLO RUNGTYNĖS SU LENKIJA

KAUNAS. — Šios vasaros futbolo darbų pianas jau paruoštas. Be visos eilės tarpvalstybinių rungtynių ir dažnų rinktinės pasirodymų prieš stiprias užsienio futbolo komandas, numatomos pirmos tarpvalstybinės futbolo rungtynės su Lenkija. Data dar nepaskirta.

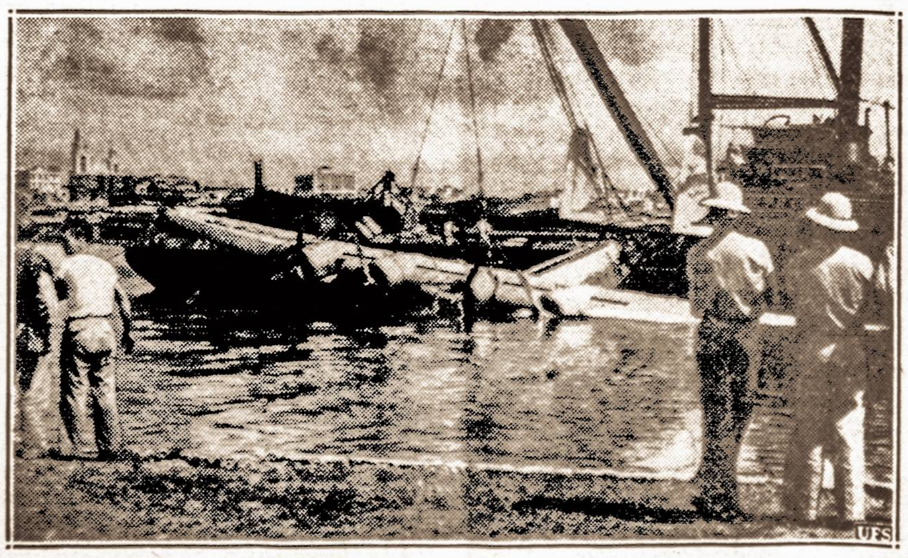

Iškelia lėktuvą. — Prieš kurį laiką San Juan, Puerto Rico, nuskendo Pan American Airways keleivinis lėktuvas. Paveiksle matyt, kaip lėktuvas buvo iškeltas. Kai lėktuvas nuskendo jame buvo 23 žmonės, bet visi išgelbėti.

LENKAI KELIA OVACIJAS ITALIJAI, BET ŠAUKIA "ŠALYN VOKIETIJA!"

Spauda pareiškia, kad Lenkija yra ir bus Prancūzijos draugė ir sąjungininkė

VARŠUVA, vasario 27 d. — Dėl to, kad šiomis dienomis vokiečiai Dancige prie salių durų ir pačiose salėse, kur naciai ruošė susirinkimus, iškabino parašus, kad "Šunims ir lenkams įėjimas draudžiamas", ne tik Dancige, bet ir pačioje Lenkijoje lenkai surengė griežtus protesto susirinkimus ir demonstracijas. Ypač didelės demonstracijos ruošiamos Varšuvoje, kur šiuo metu lankosi Italijos užsienių reikalų Ministras Ciano.

Italijos ministrui automobiliu važiuojant Varšuvos gatvėmis minios šaukė "tegyvuoja Italija-" "šalyn Vokietija!" Varšuvos policija bandė Ciano vežti tomis gatvėmis, kuriose nebuvo demonstracijų, bet nepavyko jų išvengti.

Italijos Užsienių Reikalų Ministras atvyko į Varšuvą tartis Lenkijos Italijos santykių reikalais ir prikalbinti Lenkiją dėtis prie Romos Berlyno ašies. Bet po įvykių Dancige lenkų visuomenė ir spauda griežtai nusistatė prieš Romos Berlyno ašį. Varšuvos laikraščiai, beveik vienbalsiai sako, kad Lenkija nori draugingų santykių su Italija, bet nieko bendro neturės su Romos Berlyno politika. Esą, Lenkija yra Prancūzijos sąjungininkė ir ji nori, kad Italija susitartų su Prancūzija. Vokietija esanti amžina Lenkijos ir Italijos priešas.

ATKASTA KELIŲ TŪKSTANČIŲ METŲ PRŪSŲ SODYBA

TILŽĖ. — Knopių kaime, Gustadto apyg., vieno ūkininko dirvoje 1938 m. rudenį buvo atrastos kelios senienos, kurios, Karaliaučiaus priešistorinės įstaigos teigimu, yra gotų kilmės. Čia pat darant didesnius iškasimus atrasta daugybė indų, šukių, namų ruošos įrankių ir, pagaliau, kelių sodybų liekanų su ugniavietėmis. Dabar galutinai nustatyta, kad jau kelis šimtmečius prieš Kristaus gimimą čia apsigyveno prūsai ir pasistatė namus. Tuoj po Kristaus gimimo užplūdę gotai prūsų sodybą užėmė ir čia apsigyveno iki tautų kraustymosi laikotarpio. Apie 900 po Kristaus prūsai sugrįžo į savo senąją vietovę ir čia gyveno iki ordeno atėjimo.

LIETUVOJE PREMIJUOTI 1,064 SODAI

KAUNAS. — Norėdami paskatinti naujų sodų sodinimą, Žemės Ūkio Rūmai kasmet premijuoja naujai užveisiamus sodus. Sodai premijuojami tik tokių ūkininkų, kurie turi nedaugiau kaip 40 ha žemės ir turi nedidesnius sodelius kaip 20 obelaičių.

Pernai Žemės Ūkio Rūmai premijavo 1,064 sodus, kuriuose buvo pasodinta 32,017 obelaičių. Sodų premijavimui buvo išmokėta 33,189 litai. Premijas už sodus šiuo metu išmoka apskričių agronomai. Visi ūkininkai, kurie paduoda prašymus, premijas už sodus atsiima pas savo apskričio agronomus.

DEMONSTRACIJOS PRIEŠ BECKĄ VILNIUJE

VILNIUS, vasario 27 d. — Šiomis dienomis visoje Lenkijoje (prasidėjus demonstracijoms prieš Vokietiją, Vilniuje studentai surengė didelę demonstraciją net prieš Lenkijos vyriausybės politiką, o ypač Becko pataikavimą Vokietijai. Vilniaus miesto gatvėse minios žmonių ir studentų šaukė: "šalyn Vokietija!" "Šalyn Beckas!".

NAUJA LIETUVOS LENKIJOS SUTARTIS

VARŠUVA, vasario 27 d. — Lenkijos žinių agentūra PA praneša, kad pasirašyta Jūr susisiekimo sutartis, kuria nuo balandžio 1 dienos pradedama nuolatinis prekybos laivyno susisiekimas tarp Lietuvos ir Lenkijos.

POLITIKIERIUS HINES PRIPAŽINTAS KALTAS

NEW YORK, vasario 27 d. — Pereitos savaitės pabaigoje politikierius James J. Hines, kuris jau antru kartu teisiamas New Yorke už nesąžiningumą, kriminalistų ir gengsterių globojimą New Yorko mieste, pripažintas kaltas. Valstybės gynėjas Dewey laimėjo bylą prieš Hines ir įrodė jo kaltę.

Teismas kovo mėnesio 13 d. paskelbs Hines bausmę, bet iki tam laikui Hines paleistas už užstatą. Spauda spėlioja, kad buvęs politikierius Hines gaus apie 25 metus kalėjimo.

Hines gynėjas advokatas Stryker jau padavė apeliaciją.

NUGALĖJO LENKUS

VILNIUS. — Dariaus ir Girėno kuopa šį mėnesį rungėsi krepšinio su lenkų prekybos mokykla. Lietuviai nugalėjo lenkus tinkliniam 2:0; krepšiniam 34:18.

LENKAI APIE LIETUVOS MEDŽIOKLĖS ŪKĮ

VARŠUVA. — Lenkijos medžioklės draugijos žurnale įdėtas medžiotojo H. Kamarovskio straipsnis apie Lietuvos medžioklės ūkį. Šiame straipsnyje aprašoma ankstyvesni laikai, kada Lietuvoje medžioklė nebuvo sutvarkyta, be to, aptariamas ir šių dienų Lietuvos medžioklės ūkis ir jo tvarkymas. Straipsnio autorius apgailestauja, kad Lietuva nedalyvavo 1937 m. Berlyne surengtoje pasaulinėje medžioklės parodoje, kur ji būtų galėjusi pasirodyti, su savo medžioklės eksponatais nė kiek neblogiau, negu toje parodoje pasirodė jos artimiausi kaimynai.

ORAS

NUMATOMA: Didėjantis debesuotumas. Vakare ir naktį gali būti lietaus ar sniego. Mažas pasikeitimas temperatūroje.

Saulė teka 6:34, leidžiasi 5:46. Dienos ilgis 11 val. 11 min.

VIENYBĖ

LITHUANIAN DAILY UNITY
Oldest Lithuanian Newspaper
193 Grand St., Brooklyn, N. Y.
Telephone: EVergreen 7-7840

Published daily except Sundays and Holidays by
Lithuanian Press Corp., Inc.

Entered as Second Class Matter October 23, 1907 at the Post Office at Brooklyn, N. Y. Under the Act of March 3, 1879

Advertising rates on application

PRENUMERATA

Brooklyne ir užsieniuose:

Metams	$7.00
Pusei metų	$3.75
Trims mėnesiams	$2.00
Vienam men.	$0.90

Jungtinėse Valstybėse ir Kanadoje

Metams	$5.00
Pusei metų	$2.75
Trims mėnesiams	$1.65
Vienam mėnesiui	$0.75

Visais reikalais adresuokite:
Lithuanian Press Corporation
193 Grand St., Brooklyn, N. Y.

A. S. Trečiokas — Prezidentas.
J. Smitrus — Vedėjas.
S. E. Vitaitis — Redaktorius

SUTRIUŠKINTAS GENGSTERIZMO RAMSTIS

New Yorko kriminalistų galerijon pastatyta dar viena stambi figura. New Yorko Generalių Posėdžių teisme parinktieji (blue-ribbon) prisaikintieji teisėjai nuteisė vieną įtakingiausių Tammany Hall politinės mašinos valdytojų, James J. Hines, kaipo garsiosios Dutch Schultz gengsterių gaujos palaikytoją ir parsidavėlį gengsterių interesams. Politikierius Hines pripažintas kaltu visais 13 punktų, kuriais jį kaltino New Yorko apskrities valstybės gynėjas Thomas E. Dewey.

Prisaikintieji teisėjai nusprendė, kad politikierius Hines buvo parsidavęs gengsteriams net iki tokio laipsnio, kad jis savo įtaka, kaipo galingas politikierius, protegavo net žmogžudystėmis pasižyminčius gengsterius prieš policijos persekiojimus ir teismuose. Gengsteriai sudėdavo dešimtimis tūkstančių dolerių politikieriaus Hines mašinos palaikymui, kuri kontroliavo valstybės gynėją ir teisėjus bei policijos viršininkus. Kuomet Hines įsakymams nepaklusnūs policininkai suareštuodavo gengsterius, tai teisėjai juos paleisdavo, o tokius policininkus Tammany Hall mašinai ištikimas policijos komisionierius pažemindavo rangoje ir iškeldavo į kitus distriktus. Vadinasi, nubausdavo už nepaklusnumą Hines'ui.

Už visus 13 nusikaltimų Hines'ui grūmoja 25 metai sunkiųjų darbų kalėjimo, jei teisėjas Charles C. Nott, Jr. pilną bausmę pagal įstatymus jam skirs. Mat teisėjas gali skirti ir sumažintą bausmę, gali net suspenduoti paskirtos bausmės vykinimą. Nežiūrint, tačiau, kokią bausmę Hines'ui teismas paskirs, nežiūrint net į aukštesnes instancijas apeliacijos išdavų, politikierius Hines šiandien stovi prieš visuomenę pripažintas žmogžudingo gengsterizmo ramsčiu ir palaikytoju. Dar kartą pabrėžtas faktas, kad Amerikos politikieriai susijunge su gengsterizmu. Jei politiškos mašinos neproteguotų visokio raketo ir gengsterizmo, tai greitai mūsų krašte neliktų gengsterių dūkimo.

Pilnai teisinga valstybės gynėjo, p. Dewey, išvada: "Prisaikintieji teisėjai užsitarnauja visuomenės padėkos. Savo nuosprendžiu jie dar kartą parodė, kad demokratija pajėgia apvalyti savo namą ir išmesti lauk iš jo tuos, kurie jį teršia." Taip, Amerikos demokratijoj priviso perdaug visokių piktžolių, kurios teršia mūsų krašto santvarką viso pasaulio akyse.

Politikieriaus Hines'o likimas turėtų būti pamoka visiems panašiems dolerių gaudytojams, kad ankščiau ar vėliau kiekvienas gengsterių ir kitokių neteisėtumų ramstis bus sutriuškintas. Nuteistas politikierius Hines neužsitarnauja jokio pasigailėjimo, nežiūrint nei jo 62 metų amžiaus. Tik pilna pagal įstatymus bausme baudžiant tokius prasikaltėlius bus suteikta pamoka kitiems politikieriams, kurie nesidrovi net su raketieriais ir gengsteriais susidėti asmeninės naudos siekdami. Tokie gaivalai neužsitarnauja visuomenės simpatijos ir pasitikėjimo.

SPAUDOS APŽVALGA

Lietuvos Ūkis

Dienraštis Vakarai duoda svarboka straipsnį Lietuvos ūkio (pramonės ir prekybos) reikalu, kuriame sako:

"Prieš didįjį karą daugumoje valstybių vyravo liberalinė santvarka, reiškia, visai laisvo ūkio santvarka, kuri daugumai žmonių pradėjo kelti abejonių ir nepasitikėjimo. Buvo pradėta ieškoti naujų kelių, buvo pradėta santvarkas reformuoti, ar sukurti naujas. Tokiu būdu, pirmiausia radosi komunistinė ūkio santvarka, vėliau fašistinė, socialistinė ir kitos (Amerikos New Deal). Kokią ūkio santvarką privalėjo lietuviai savo tautai pasirinkti? Tiems, kurie papratę svetimas mintis kopijuoti, atsakymas buvo lengvas. Jie be atodairos savinosi, kas tiko kitur, bet ne lietuviams".

Prieš tai stojo dabartinis Lietuvos prezidentas A. Smetona. Vienas jo pradų buvęs: "Lietuvos žemė ir jos vaisiai turi priklausyti tiems, kas tą žemę dirba". Ir šiandien, sako, vietoje didžiulių, dažnai apleistų dvarų išaugo tūkstančiai naujų, gražių vidutinių ūkininkų sodybų. Antras Lietuvos ūkio pradas buvęs: "Miestų darbininkams sudaryti sąlygas ne tik gyventi ir dirbti, bet vis daugiau naudotis Lietuvos kultūros gėrybėmis". Tą pradą vykdant, buvo sukurtas nedarbo fondas, iš kurio parūpinama darbas visiems bedarbiams. Dirbantiems darbininkams nustatyta minimum algos, mažiau kurių nevalia mokėti. Išleista darbui samdyti ir atleisti įstatymas, nustatyta atostogos ir pašalpa ligoje ir nelaimingais nuotykiais. Be to, sako, "darbininkui sudaryta sąlygos kilti į aukštesnį laipsnį — amatus". Iš amatininkų gi kuriasi lietuviškas miestelėnų luomas, vidutinis luomas.

Sudiev!

Draugas praneša sekantį lietuvių katalikų nusistatymą, kurį pareiškė seimelis Brooklyne:

"Seimelis visu ryžtingumu pakartoja katalikų **principinį** nusistatymą nedalyvauti bendrame tautiniame darbe su komunistų ar jų vadovaujamomis grupėmis, kurių žmonės per 20 metų niekino Lietuvą, neigė lietuvių tautos teisėtus siekius ir tyčiojosi iš tautinio darbo".

To ryžtingumo dalis jau prasikišo ruošiant chorus Tarptautinei Parodai. Daugelyje vietų katalikų chorai nenori bendrai dainuoti su komunistiniais ir reikalauja komunistinių visai į Dainos Dieną neįsileisti.

Todėl, jei komunistai norės katalikus sau talkinais gauti, tai turės uždaryti savo biznį ir užsikabinti parašą "Subankrutinome — atsidarysime kitu vardu".

Vyt. Širvydas

GEDIMINO SOSTINĘ APLANKIUS

Rašo S. S—RA

(Tąsa)

BAŽNYČIŲ MIESTAS

Atrodo, kad Vilnius tikrai tik bažnyčių miestas. Jų čia yra daugiau kaip 30. Bažnyčių yra visokių, bet mums lietuviams įdomiausios tos, kurios mums ką nors byloja apie mūsų praeitį. Prie katedros yra įdomus bokštas, kuriame įtaisyta varpinė. Jis tuo įdomus, kad kiekviena jo dalis yra statyta vis kitam amžiuje. Pamatinė dalis dar iš pagonystės laikų ir visai neapdirbta ir nepagražinta. Tai masyvi mūro kupeta. Virš jos eina kitas klodas iš vėlesnio amžiaus ir taip iki viršaus iš viso keturi klodai iš keturių skirtingų amžių. Mums moderniųjų laikų gyventojams tai labai įdomu. Vilniečiai, rodos, nei dėmesio nekreipia į tokius dalykus.

Varpinės pamatas labai stiprus, nes, kai vienais metais Neris patvino ir užliejo miestą, tai daug senų pastatų išplovė, o bokštas, kaip Kudirkos tiltas, nei nė krust. Pati katedra statyta italų architektų ir stovi balta, kaip balandis beveik vidury miesto. Ji pagražinta visokiom statulom, gurios dar ir dabar gerai išsilikę. Viduj yra labai daug įdomių paveikslų, tarp kurių ir Vytauto Didžiojo paveikslas. Buvo manoma, kad po tuo paveikslu esama ir jo kaulų, tačiau pakartotini kasinėjimai jokių vaisių nedavė tiems spėliojimams patvirtinti.

Be to, čia pat yra ir kunigaikščių koplyčia, kur seniau karaliai ateidavo pamokslų klausyti. Pamokslą jiems sakė kunigas stovėdamas kieliko formoje padarytoje sakyklo-je, kuri paauksuota ir saulėje spindi kaip auksas. Pasieniais stovi vienas po kito Lenkijos ir Lietuvos kunigaikščiai žmogaus didumo ir sidabru aptraukti. Čia galima daug ko išmokti iš Lietuvos praeities. Vienoje koplyčioje yra pastatyti trys karstai. Vidurinis — kaž kokio kunigaikščio, o iš šalių stovi jo žmonų karstai. Čia yra senas herbas papuoštas vienoje pusėje lenkų aru, o aukštai dešinėje pusėje Lietuvos Vytim. Ten pat randasi stebūklingas paveikslas su trim rankom. Dailininkas pradėjo piešti ir pamatė, kad kai bandė užtepti sidabro dažais tą vietą kur dabar trečia ranka, dažnai nelipo ir po pakartotinų bandymų suprato, kad tai stebūklas ir taip paliko.

Dabar paveikslas atrodo kaip paprastas paveikslas tik vietoj dviejų rankų yra trys. Bendrai Vilniuje stebūklų nei galo nėra. Tur būt tai jau stebūklų miestas!

Šv. Petro ir Povilo bažnyčia pasižymi savo stebūklinga Kristaus statula apie kurią yra sakoma, kad ant jos auga plaukai. Nuėjome pasižiūrėti kas ten per stebūklai. Plaukai tikrai atrodo kaip gyvi. Rausvos spalvos jie, bet, kad jie augtų negavome įsitikinti, nes, kai norėjome pažiopsoti prie stebūklingos statulos, zakristijonas atėjo ir uždengė statulą. Tur būt, kad nepastebėtume kaip auga Kristaus plaukai... Už tai pati bažnyčia tikrai stebūklinga savo vidaus dekoracijom. Ji pastatyta pagal Romoje esančią to paties vardo bažnyčią, tik ji daug mažesnė. Kažkoks italas skulptorius visą savo gyvenimą puošė bažnyčios vidų skulptūrom ir užbaigimui savo darbo paliko didįjį altorių, kuris turėjęs būti už viską gražesnis. Jis jau beveik baigė puošti didįjį altorių kaip mirtis nutraukė jo milžinišką darbą ir dabar didysis altorius stovi laukdamas savo kūrėjo, kuris jau niekuomet nebeatsikels jo pabaigti. Bet už tai jo paliktas darbas ir dabar mus stebina savo didumu ir angelėlių bruožų smulkumu. Jis dar ilgai bylos apie šį dailininką, kurio vardo neteko sužinoti.

Čia galėtum, kaip sakoma, apie Šv. Petro ir Povilo bažnyčią Romoje, ateiti kiekvieną dieną metuose ir vis rastum ką nors įdomaus pamatyti. Tai tiktu pasakyti apie Vilniaus Šv. Petro ir Povilo bažnyčią. Dabar puikus gipsas apdengtas storu dulkiu sluoksniu ir kaštuotų nemažai pinigų vien nuvalyti tuos murzinus angelus, angelėlius, kurie sienose šypsosi ir geria kažką iš taurių.

Prie bažnyčios yra užsilikęs senas paveikslas, kuris vaizduoja Vilnių maro metais, kai dar jokių namų nesimatė apie Gedimino kalną nei apie Šv. Petro ir Povilo bažnyčią. Paveiksle matosi žmonių krūvos aplink šventorių. Nežinau kodėl tas paveikslas nepadedamas į geresnę vietą. Jis stovi lauke, ant šventoriaus kur ir saulė šį negailestingai kepina vasaros metu ir rudens lietus jį plauna visu smarkumu. Nežiūrint jo tokios padėties jis dar labai gerai išsilikęs ir dar nevėlu jį išgelbėti.

Kalbant apie bažnytinius dalykus, negalima nepaminėti Aušros Vartų stebūklingo paveikslo, prie kurio žmonės ateina melstis. Prie pat paveikslo prikabinėta įvairaus dydžio metalinių širdelių, rankelių ir kojelių. Tai aukos tų žmonių, kurie apturėjo Dievo malonę ir pagydė kurią nors nesveiką savo kūno dalį. Čia visi, kas tik praeina pro paveikslą, turi nusiimti savo kepurę išreikšdami pagarbą jam. Sako, kad seniau negalima buvę pravažiuoti greitai arkliais, bet reikėdavę važiuoti žingine pro paveikslą. Virš paveikslo, sienoje lotyniškai parašyta "Mater Misericordia, sub tuum prasidium confugimus". Dabar yra ir lenkiškas parašas. Lenkiškai Aušros Vartai vadinasi Ostra Brama.

Be to, yra labai graži Šv. Onos bažnyčia, apie kurią Napoleonas pasakęs, kad jis norėtų ją parsivežti į Paryžių ir pasistatyti ant savo rašomojo staliuko. Bažnyčia pastatyta iš raudonų plytų ir tikrai stebina savo linijų įpatingumu. Vienintelė bažnyčia Vilniuje, kur yra lietuviškos pamaldos, tai Šv. Mykolo bažnyčia.

(Bus daugiau)

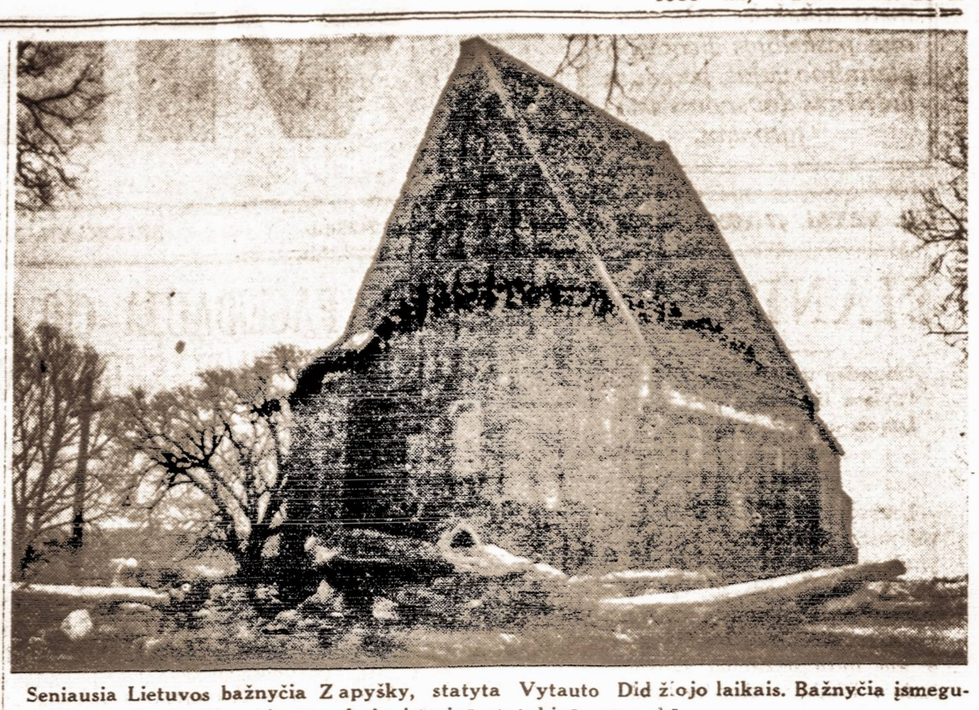

Seniausia Lietuvos bažnyčia Zapyšky, statyta Vytauto Did žiojo laikais. Bažnyčia įsmegusi į žemę. Ji labai branginama, kaip istorinė statybinė reteny bė.

LENKAI GĖRISI LIETUVOS PAŽANGA

Ilgą laiką lenkams Lietuva buvo lyg koks baubas ir neaiški mįslė. Per 18 metų Lietuva buvo atsirubežiavusi nuo Lenkijos lyg kinietiška mūro siena. O lenkai atsimena tiktai prieškarinę lietuvių tautą, kurią jie laikė "chlopų" (mužikų) tauta, nepajėgia aukštesnei kultūrai bei civilizacijai sukurti. Užmezgus Lietuvos-Lenkijos diplomatinius ir kitokius santykius, lenkai pradėjo uoliai tyrinėti Lietuvą ir įvairius jos gyvenimo reiškinius. Ir čia jie surado nelauktų ir netikėtų dalykų: jie pamatė, kad daugely sričių Lietuva yra net pralenkusi Lenkiją.

Kadangi Lietuva labai rūpinosi ir rūpinasi žemės ūkiu ir ūkininkais, o Lenkijoje tas luomas yra kitų luomų nustelbtas, tai lenkai randa itin didelę pažangą Lietuvos sodžiuose. Suprantama, kalbėdami apie lietuvius sodiečius, lenkai turi galvoje savo sodiečių visokeriopą atsilikimą. Kartais lenkai pastebi Lietuvoje tokių dalykų, kurių mes patys nepastebime, nes su jais esame labai apsipratę. Taigi, visapusiškesniam savo gimtojo krašto pažinimui ir vertinimui įdomu išgirsti ir svetimųjų, šiuo atveju lenkų, pastabas apie Lietuvos ekonominio bei kultūrinio gyvenimo reiškinius.

Savaitinis žurnalas "Kultūra" dideliame straipsnyje "Lietuva ir lietuvių tauta" aprašo mūsų kraštą, kultūrą, liaudį ir papročius. Girdi, juo toliau nuo miesto, juo aiškesnį ir gražesnį galima gauti lietuviškosios gamtos, liaudies kultūros vaizdą. Visa liūdija ten apie lietuvių tautos poeziją, amžiną religingumą. Nuostabiai gražūs esą po visą kraštą išmėtyti originalūs lietuviški kryžiai. Prie jų gražiausiais tautiškais drabužiais pasipuošusi dažnai meldžiasi lietuvių liaudis. Nepaprastai įdomūs ir charakteringi esą lietuvių atlaidai su visais savo niuansais. Užtenką pamatyti vieną tokį atlaidą, kad galima būtų pažinti gyventojų folklorą, psichiką ir skonį. Gėrėdamasis ir švelniomis spalvomis, straipsnio autorius vaizduoja charakteringesnes atlaidų smulkmenas. Lietuviški atlaidai teikią nepaprastai malonų įspūdį. Visur esą jaučiamas kažkoks mistiškumas, susikaupimas, religingumas, kuriam panašaus niekur kitur nerasi. Užtad Maišogalos ir Kaišiadorių apylinkėse dar ir šiandien rusenąs senosios, pagoniškos Lietuvos gyvenimas. Apie tai liūdiją įvairūs griuvėsiai ir senkapiai. Visokios liaudies apeigos esančios lydimos giesmių. Straipsnio autorius laiko Lietuvą vienu muzikališkiausiu Europos kraštų. Paminėtos mūsų vestuvinės dainos ir raudos.

Lietuviškas kaimas labai pakitęs nuo Mickevičiaus laikų. Ūkininkai daugiausia gyvena vienkiemiais. Lankant juos pastebima visur sodiečio gerovė. Kiekvienas geresnis ūkis turįs žemės ūkio mašinų, moderniųjų įrankių ir nemenką skaičių gyvulių. Tarpusavy lenktyniuodami, ūkininkai pakėlę produkcijos kokybę, o tankus kooperatyvų tinklas saugojąs juos nuo žydų tarpininkavimo. Toliau straipsnyje aprašoma lietuviška troba, žiemos darbai, liaudies menas ir bažnyčia.

Kylanti krašto motorizacija pakeitusi ūkininko psichiką. Šiandien jis palaikąs gana artimus ryšius su sostine. Tūkstančiai lietuviškojo jaunimo einą aukštesnius mokslus. Besimokančių esą tiek daug, kad paskutiniais metais kaimui net trūkstą darbininkų. Lietuvio ūkininko troboje galima esą rasti radijo aparatą, mokslo knygų ir laikraščių. Lietuvių tauta sparčiai žengianti pirmyn, tobulėjanti ir stiprėjanti.

UŽ GYVENIMO RIBOS

Garsusis Jungtinių Valstybių prezidentas Abraomas Lincolnas, keleta dienų prieš savo mirtį papasakojo savo žmonai ir draugui Wardui Hill Lamon neseniai sapnuotą sapną. "Aš vaikščiojau iš kambario į kambarį po Baltuosius Rūmus ir niekur nesutikau žmogaus, bet man bevaikščiojant, iki priėjau Rytų Kambarį, rodėsi, kad visur girdžiu žmonių raudojimą. Ten man įėjus, pamačiau katafilių ant kurio padėtas karstas, o jame laidotuvių rūbuose žmogaus lavonas. Aplinkui karstą stovėjo kareivių grabės sargyba, o aplinkui juos grupės žmonių; vieni nuliūdę žiūrėjo į lavoną, kurio veidas buvo uždengtas, kiti tylomis verkė.

'Kas mirė Baltuosiuose Rūmuose?' paklausiau vieno sargybinių.

'Prezidentas', atsakė kareivis. 'Jį užmušė per atentatą'. Tada minioje pasigirdo garsus raudojimas ir aš pabudau. Tą naktį ilgiau jau negalėjau miegoti ir mane tas sapnas kankina dar vis".

Iš C. E. Laughlin: "Lincolno mirtis".

Vieną naktį, kada rašytojas Samuel Clemens (Mark Twain), dar būdamas vairininku Pennsylvania laive Mississippi upėje, atvažiavo į St. Louis, nakvodamas pas savo seserį, sapnavo sekantį sapną: "Savo tėvų salione jis, rodos, matė savo brolį Henriką gulintį metaliniame karste, o ant jo krūtinės padėta baltų gėlių puoštą, kurio viduryje viena labai raudona gėlė.

Pabudęs, jis ištikrųjų manė, brolį esant mirusiu. Apsirengęs išėjo į gatvę, norėdamas aplankyti mirusį brolį. Tik kiek paėjęs, jis susigriebė, kad tai buta sapno.

Tą pačią dieną laivas Pennsylvania su abiems broliais Samueliu ir Henriku išplaukė iš St. Louis į New Orleans. Čia atplaukę, broliai buvo išskirti, Samuelis buvo priskirtas prie kito laivo "A. T. Lacey". Šituo laivu Samuelis išplaukė dviem dienom vėliau už Henriką, kuris plaukė laivu Pensylvania. Netoli nuo Memphis miesto laivas Pennsylvania sprogo. Per sprogimą žuvo 30 žmonių. Čia atvažiavęs Samuelis rado savo brolį laikinoj ligoninėj, kur jis gulėjo sunkiai sužeistas. Už šešių dienų jis čia ir mirė.

Samuelis Clemens matė mirusį brolį pernešta į lavonų kambarį. Po to, būdamas labai pavargęs, jis nuėjo pasilsėti. Pasilsėjęs vėl sugrįžo brolio pasižiūrėti.

Karstai, kuriuose buvo paguldyti visi kiti katastrofoje žuvusieji, buvo paprasti mediniai, nedažyti. Bet Henriko Clemens jaunumas ir gražūs veido bruožai tiek paveikė moteris, kurios rūpinosi žuvusiųjų laidotuvėmis, kad jos jo lavoną įdėjo į metalinį karstą. Sugrįžęs Samuelis pamatė savo brolį lygiai taip, kaip kad buvo sapnavęs. Trūko tik vienos smulkmenos — gėlių, kurias dar jam čia pat bestovint atnešė viena moteriškė: didelį baltų gėlių pluoštą su raudona raže viduryje.

Iš A. B. Paine, "Mark Twain"

P. M.

SIŪLO PERŽIŪRĖTI LIETUVOS KITATAUČIŲ PILIETYBĘ

Lietuvių pramonininkų, prekybininkų ir amatininkų laikraštis "Verslas" iškelia reikalą ir priežastis peržiūrėti kitataučių įgytųjų pilietybių bylas. Straipsnyje rašoma, kad pas mus šiuo metu esąs opus mažumų, ypačiai žydų klausimas. Susidarius sunkesnei padėčiai Klaipėdoje, žydai ėmę iš mūsų pajūrio kraustytis į kitus, jų bizniui patogius, krašto miestus. Žydai, bodami vien tik savo asmens reikalų, parodę per maža valstybiningumo. Sutrukdydami normalų Klaipėdos krašto ūkinį gyvenimą, jie pasitarnavę ne lietuviams. Žydams valstybė esanti priemonė savo asmens bizniui; valstybės reikalams jie nesiaukoją. Žydai nepritarę ir Lietuvos Nepriklausomybės kūrimui. Kai lietuviai kovęsi kautynių laukuose, žydai varę palankiomis sąlygomis prekybą ir gerai per tą laiką pralobę. Paskatinti palankių prekybos sąlygų, žydai pradėję traukti Lietuvon iš svetur. Pasinaudodami ano meto mūsų savivaldybininkų neprityrimu, jie visokiais nelegaliais būdais įsigiję pilietybės dokumentus. Tokių piliečių pilietybės bylos gulinčios savivaldybių archyvuose. Ligi šiol nesą pasirūpinta patikrinti anų asmenų pilietybės tikrumą. Laikraštis siūlo atlikti tokią reviziją, o užskaičius neteisėtai įgijusius pilietybę svetimšaliais paimti svetimšalio mokestį nuo tos dienos, kad ta neteisėta pilietybė buvo įgyta. Valstybės iždui tokiu būdu susidarytų ir pajamų. Laimėtų ir lietuvybė iš tokios revizijos. Esą, tai nebūtų jokia neteisybė, bet tik teisingumo atstatymas. Šiais laikais esąs svarbesnis pakėlimas savų piliečių pasitikėjimo ir entuziazmo, negu abejingumą valstybei rodančių kitataučių apskaičiuotas veidmainiavimas.

—VYR. TRIBUNOLAS paskelbė motyvuotą sprendimą, kuriuo iš elektros b-vės priteista Kauno savivaldybei 80,821 lt. už permokėjimus stočiai 1931 m.

MOTERŲ PASAULIS

Veda Ieva Trečiokienė

AR AMŽINAS GROŽIS GALIMAS?

"Graži moteris įsimylėjusi", pasauly prigijęs posakis. "Graži"... Kažkodėl man tas posakis nelabai patinka ir aš jį mielai norėčiau pakeisti posakiu "Graži moteris patenkinta". O tai visai atitiktų tikrenybei. Patenkinta galima būti visokeriopai. Aišku, čia ne išimtis ir meilė. Suprantama, jei moteris myli ir jaučia jai meilę plaukiančią, ji patenkinta ir tas daro ją gražią. Tik apie meilę kaipo apie tokią, tekalbama ir jos tesiekiama moteriai esant jaunai amžiumi. Taip sakyti, kol ji tebežydi.

Tai nejaugi su metais turi dingti ir jos kuo nors pasitenkinimas, atseit, jos grožis? Daugeliui taip yra. Matant tokias moteris gyvenime, neretai ir jaunos būdamos rūpinasi ir bando "gyventi", kol esanti proga, nes po metų dešimts ji "niekam nebetikusi būsianti".

"Niekam". Kaip keistai skamba. Dar keisčiau, kuomet tokio amžiaus moteris sakosi tebeturinti lengvas kojas, paprastai plakančią širdį, o visą džiaugsmą jai aptemdo pakitėję joje veido bruožai.

Taip, čia tragedija, tik kurią pati moteris sau pasidaro. Amžinas grožis galimas, jei motery spindėtų pasitenkinimo šešėlis. Nesvarbu, koks tas pasitenkinimas ją suptų: meilės vienam vyrui, meilės visai žmonijai, pasekmingu darbu kitiems... ar dar kitoks.

Pažiūrėkime į mūsų žymiąsias visuomenės veikėjas. Kita ir baltais plaukučiais, išvagotu amžiaus veideliu šviečia ne vienam savo gražiu nusiteikimu, džiugina ne vieną savo grožiu. O gi kiek tokių matome, kurios tiesiog gimsta nesveikomis, sužalotomis kūno linijomis, kurios niekada savo veido skaistumu nebūtų atkreipusios į save kitų dėmesio,—šiandien joms tiesiamos gėlių puokštės įvairių sukaktuvių progomis, joms lenkiama pagarbiai galvos, jų vardai įrašomi į amžinybės knygas, kiekvienas jaučia malonumą jų tarpe pabūti. Ir jos laimingos. Jos veikia visos žmonijos naudai, jos mato savo darbo vaisius ir šviečia visiems jų veiduose spindančiu pasitenkinimu.

O ir čia pat pasidairiusios rasime faktų, kur mano peršama, tik ką apkalbama mintis, pasitvirtins. Ir čia gi esame turėję (ir kiek dar turime!) moterų, kurios tik sau buvo žinomos, kurios per dešimtis metų slaugė savo kūno odą ir kankinosi įvairiomis nervų suirutėmis, nes joms vaidenosi nelemta senatvė, visų užmirštis ir tik dėl to, kad jos matė veido bruožus su kiekvienais metais kitėjant neigiamon pusėn.

Moteris, kuri gyvena be darbo, ji negyvena, bet rūdyja. Ji nejaučia savo tuščiai leidžiamo gyvenimu pasitenkinimo, užtat nežiūrint jos galybės kremų, nežiūrint jos mosčių ir kitokių pasigražinimo priemonių, jos veide nebūna žymu to, ką suteikia nuoširdus su pamėgimu dirbamas darbas, ypač visuomeninis darbas. Pradėjus tokia moteris dirbti bendroj su kitais dirvoj, pajutusi dar savo sugebėjimą šį ar tą tobuliau už kitus atlikti, ji pasijunta patenkinta, ji atkreipia į save platesnės visuomenės dėmesį, ji pradeda gyventi gražųjį jos amžiuj perijodą, ji tampa pasitenkinusi, ji sušvinta laime.

Svetima jai mintis "pasenimas". Jai ir galvon neateina rūpintis, kad po tiek ir tiek metų ji "niekam nebetikusi tapsianti". Metai turtina jos lobį, ji plačiau pažįsta gyvenimą, ji daugiau jam naudingesne tampa. Metai, sakysiu, ją daro vis įdomesne, nuveiktieji darbai ją vis daugiau patenkina.

Ne, pasenti negalima. Gyvenimas stebūklus savy turi. Tik stengkimės jį pažinti, jį patyrinėti. Stengkimės į tą gyvenimą aktyviai įsikabinti darbu. Daug ką gyvenimas savy slepia ir suranda tai tik ieškantieji.

Taigi kaip gražu ir džiugu, kuomet ir visai jaunutė mergaitė pradeda domėtis visuomeniniu darbu. Jai nebus lemta pasenti. Ji nesirūpina graudžia ateitimi, nesvajoja, kad jos vertę gyvenimas sumažinsiąs, o kasmet švytės didesniu džiaugsmu, nes tai vers ją daryti jos darbai.

Nors ji žiedelis dar, dar viskas jai tebesišypso kas praeinama, kas tik laikina, bet jei ji susižidomavo naudingu darbu, neapraudos ji palydėdama tas vaikiškas tuščias svajonėles, nes ji bus susipažinus su gyvenimu, joje bus įsigyvenęs kitoks visko įvertinimas.

Laiminga toji motina, kuri sugeba savo dukrelę susupti tokiomis mintimis iš jaunų dienelių. Neteks jai matyti jos dukrelę liūdint. Neteks jai girdėti skundžiantis ją gyvenimo sunkumu, neteks jai matyti ją betiksliai blaškantis gyvenimo sūkury, nes veikiantieji išmoksta pažinti gyvenimą, koks jis yra, išmoksta jam prisitaikinti ir tobulinti jį savo darbais.

Taip, amžinas grožis galimas, visiškai galimas, tik siekime jo iš jaunų dienų, rūpindamosios kūno skaistumu nepamirškime ir sielos, nes be pastarosios mes norimo tikslo neatsieksime. Siekime visos amžino grožio!

Pr. Lapienė.

IŠRINKTA GRAŽUOLĖ

Birutė Masandukaitė

Vasario 11 d. Švento Jurgio Draugija, Newark, N. J., savo svetainėje surengė balių ir gražuolių kontestą, kuriame laimėjo panelė Birutė Masandukaitė iš Nutley, N. J.

Panelė B. Masandukaitė yra duktė Marijonos ir Antano Masandukų, kurie kiek laiko atgal gyveno Newarke ir buvo labai darbštūs lietuvių veikime, o dabar gyvena Nutley, N. J., kur taip pat yra žymūs ir veiklūs lietuvių tarpe. Tad tikime, kad ir panelė Birutė taipgi bus veikli lietuvių jaunimo tarpe.

Panelė Žilinskaitė, kuri buvo išrinkta 1938 gražuole, įteikė 1939 gražuolei taurę, gėles, karūną ir juostą. Valio Birutė!

Kunigaikštienė. — Buvusio Anglijos karaliaus Edvardo žmona, Windsoro kunigaikštienė, kaip ji dabar atrodo. Ji dabar gyvena Prancūzijoje.

SUSIPAŽINIMAS SU P-LE BARONAITE

Pereitą ketvirtadienį dr. Aldonos Šliūpaitės patalpose įvyko Pasaulinės Parodos Komiteto Moterų Rėmėjų skyriaus susirinkimas, kuriame narės turėjo garbės susipažinti su p-le Marija Baronaite, kuri vos tik kelios dienos kaip atvykus iš Lietuvos.

Gerb. viešnią perstatė mūsų garbės pirmininkė p. R. Budrienė (konsulo žmona) ir supažindino nares su p-le M. Baronaitės veikla. M. Baronaitė savo kalboj pabrėžė, kad Amerika ir Amerikos lietuviai jai daro gerą įspūdį ir, kad čia atvažiavus ir pasišventus dirbti (kad padarius pasekmingą Lietuvių Dieną Pasaulinėj Parodoj). Ji supažindins amerikiečius su tautiškais šokiais ir rūbais, kuriuos žmonės yra pamėgę. M. Baronaitė toje srityje yra artistė, tad jaunimui bus labai malonu mūsų tautiškus šokius pramokt.

P. Budrienė, p-lė Baronaitė, p. Simutienė ir p. K. Vilniškis buvo pasipuošę tautiškais rūbais, kuriais žavėjosi visi susirinkusieji.

M. Baronaitė atvežus iš Lietuvos lietuviškų kostiumų. Narės, kurios norės galės tautiškus rūbus užsisakyti.

Po kalbų buvo vaišės ir vakaras, kuris buvo labai skaitlingas, baigėsi labai gražioj nuotaikoj. **J. T.**

Wendy Barrie vilki vilnonį švederį, tai sezoninis spalvos drabužis.

Gardūs gėrimai su medumi

Medus ir taip jau labai skanus daiktas, bet šeimininkės moka iš jo pagaminti ir daugiau skanių patiekalų. Čia nurodysiu keletą būdų kaip pridėjus trupučį medaus, pagaminti pigių, bet skanių gėralų.

MEDAUS KVASAS

Imama porą svarų švaraus medaus, dvi citrinos, supiaustytos plonom riekutėms. Visa tai užpilti dviem kvortom virinto vandens. Į šitą vandenį įdėti porą šaukštų ruginių miltų ir mielių. Viską gerai išmaišyti ir pa dėti vėsioj vietoj. Taip laikyti 24 valandas. Palaikius dar dapilti porą kvortų virinto ir atšaldyto vandens. Po to reikia visą mišinį perkošti per sietą ir švarią drobę. Perkoštą skystimą supilti į bonkas, gerai užkimšti ir gulščiai išdėščius laikyti vėsioj vietoj. Palaikius kvasą 2-3 dienas galima gerti.

LIETUVIŠKA RŪGŠTELĖ

Imama 6 kvortas virinto vandens ir vieną ar du svaru medaus ir gerai išmaišyti. Vėliau pridėti mielių. Šitaip paruoštą skystimą pastatyti šiltoje vietoje, kad ir prie pečiaus. Per porą rūgimo dienų ši rūgštelė jau visiškai tinka gerti. Tai labai skanus, turįs malonų kvapą ir labai gerai veikiąs žmogaus organizmą gėrimas. Šeimininks pabandykite, tikrai džiaugsitės.

Kas daug juokiasi, ilgai gyvena

Pas vieną nervų ligų gydytoją dažnai ateidavo ligoniai visiškai sutrikusiais nervais. Gydytojas nerašydavo jokių receptų, neliepdavo gerti valerijonų lašų, o liepdavo eiti pasiklausyti, pasižiūrėti kaip tam tikri juokdariai visokias komedijas išdarinėja. Nuėję ligoniai iki sočiai prisijuokdavo vieną kitą kartą ir pasveikdavo. Na, o tie juokdariai, ypač vienas jų vardu Kvakas, labai gerai uždirbdavo, nes visi, kas eidavo jo šposų žiūrėti, turėjo mokėti.

Amerikoje vienas gydytojas parašė tokią knygą, kurioj jis iš savo praktikos įrodinėja, kad juokas yra labai veikalingas žmogaus sveikatai palaikyti ir amžiui pratęsti. Jo įrodinėjimai labai rimti, ir daugelis gydytojų jiems pritaria ir savo ligoniams pataria. Iš tikrųjų, žmogus kada nuliūdęs, susigraužęs, jaučiasi pavargęs, silpnas, tuo tarpu pasijuokęs kiek laiko jaučiasi labai gerai, tarytum ir kojos lengviau neša. Yra net sakoma, kad linksmi žmonės yra laimingi.

Tačiau ne visada. Kurie juokiasi—tai, bet tie, kurie tuos juokus daro už pinigus—ne visada. Atsitiko taip, kad minėtas juokdarys Kvakas kartą atėjo pas tą gydytoją, kuris siusdavo pas jį nervų ligomis sergančiuosius. Gydytojas jo nepažino ir patarė nueiti pas Kvaką.

—Deja,—atsakė ligonis,—nieko neišeis, nes aš pats Kvakas.

Mat, jisai turėjo juoktis, juo kinti kitus, nors, kaip sakoma, "iš skausmo ir plyštų širdis". O kada jam ėmė sopėti galvą, kada jo nervai suiro, nebuvo kam jo gydyti ir juokinti.

G. J.

SVEIKATA IR JOS PALAIKYMAS

NUŠALIMAS

Žiemos metu neretai pasitaiko nelaimingų atsitikimų dėl didelio šalčio: žmonės nušala rankas, kojas, ausis, nosį arba net visai sušala. Kadangi nušalimas yra surištas su mūsų kūno šilumos reguliuotojais, būtent: kraujo gyslomis ir rūbais, tad šiek tiek apie juos pakalbėsime.

Sveiko žmogaus temperatūra lieka pastovi šaltam ar šiltam orui esant. Tai nuopelnas paties organizmo, kurs pajėgia pats savo šilumą išlyginti. Labai svarbios yra odos kraujo gyslos. Daug dirbant, arba šiltomis vasaros dienomis odos kraujagyslės išsiplečia, į odą priteka daug kraujo ir žmogus prakaituoja, be to, prisiliesdamas prie šaltesnių aplinkos daiktų, pašalina iš organizmo didelį kiekį šilumos.

Žiemos metu priešingai, nuo šalčio odos kraujagyslės susitraukia, kraujas iš kūno paviršiaus suteka į vidaus organus ir tuo saugo nuo šilimos išeikvojimo. Nemažesnės svarbos turi ir rūbai, kurie padeda išlyginti kūno temperatūrą, todėl šaltyj šiltesnius rūbus dėvime. Dėl nepakankamo apsirengimo žiemos metu galima peršalti. Greičiausiai maži vaikai, nusilpę žmonės, girtuokliai, nuomaru sergą, keliauninkai ir t.t.

Pradėjus žmogui šalti, pats organizmas stengiasi apsiginti padidintu raumenų darbu—pradeda drebėti. Jei šaltis ilgiau tveria, organizmas pavargsta, jėgos išsenka, žmogus negali nei bėgti nei eiti, kūno temperatūra nukrinta. Laiku ir tinkamai gaivinant galima gyvybę išgelbėti.

Sušalusio žmogaus žymės: nustojęs sąmonės, kūnas baltas, galūnės mėlsvos dėl kraujo gyslų paralyžiaus, nejautrios, pulsas silpnas. Su sušalėliu reikia elgtis atsargiai, ypač jei reikia jį nešti ar vežti, nes lengvai ganulūžti pirštai, ausys ir bendrai galima lengvai sužaloti. Svarbiausias dalykas nenešti į šiltą kambarį, bet gaivinti ore, geriausia prieangyje. Nurengti atsargiai rūbus ir trinti sniegu ar šaltu vandeniu, kol sąnariai atsileidžia. Tada daryti dirbtinį alsavimą duoti uostyti amonijako. Po to ligonį pernešti į truputį šiltesnį kambarį ir lengvai apkloti.

Duoti gerti šalto vandens, kavos arba vyno, tik tuomet, kad ligonis gali lengvai ryti, nes kitaip gali užspringti. Atsigavus šilčiau apkloti.

Žmonėse yra įsigalėjęs paprotys rengiantis į kelionę išgerti degtinės. Tai yra negerai. Degtinė išplečia kūno paviršiuj kraujo gyslas ir tuo pačiu pašalina daug šilumos, kuri kelionėj šaltam ore ypač reikalinga. Pradžioj kelionės žmogus jausis gerai, bet netrukus pradės drebėti, jausti šaltį dar daugiau. Tad degtinė tais atvejais tik didina pavojų peršalti.

Peršalimas būna priežastimi staigių susirgimų: slogos, anginos, plaučių uždegimo ir t.t. Jaučiantis peršalus kai kuriais atvejais patartina kojas palaikyti gerokai šiltame vandeny, tas šiek tiek padeda slogos išvengti.

L. G.

MOTERS KŪNO LINIJŲ PALAIKYMAS

Ne visos moterys turi gražias kūno linijas, bet visos be išimties, gali tai įsigyti. Nėra pasaulyje tokios moters, nei tokio moters amžiaus, kuriame ji negalėtų pataisyti savo kūno defektų, ir įsigyti gražias kūno linijas. Sąlygos yra visoms prieinamos ir labai paprastos, būten: tvirtas pasiryžimas ir ištvermė.

Dabartiniu moters grožio idealu yra lankstus Dainos medžiotojos tipas. Taigi, ne iš kaulų ir odos turi susidėti dabartinės moderniškos moters tipas ir ne bereikalingų ir net sveikatai kenksmingų riebalų sluoksnių, bet gerai kūno kultūra išvystytų, elastingų ir tamprių raumenų bei muskulų, kurie suteikia kūnui tą labai išdidžią ir lanksčią išvaizdą, kuri yra šių laikų moters idealu.

Svarbiausias dalykas gražaus kūno įsigijimui ir jo auklėjimui yra kūno kultūra. Ji yra viso pagrindas, be jos mes net svajoti negalime apie idealų moters kūną. Nemanykime, kad jei mes esame laibos ir turime gražų kūną, tai mums tada gimnastika nereikalinga. Gimnastika yra visados būtina ir reikalinga, nes ji ne tik padeda įsigyti idealias kūno linijas, bet taip pat padeda ir išlaikyti mūsų jaunystę.

Mūsų kūno linijai palaikyti, ypač jai įgyti, yra dar vienas svarbus dalykas, būtent vaikščiojimas. Vaikščioti privalome daug ir energingai. Turime vaikščioti už miesto, tyrame ore, gana greitu tempu, ištiestais pečiais ir ištemptu kūnu. Vaikščioti reikia pradėti 3 ar 4 mylias į dieną. Jis nepaprastai pagreitins idealios linijos įsigijimą. Žinoma, jeigu jūsų sąlygos jums tiek neleidžia vaikščioti, galite pasitenkinti tik gimnastika ir saikiniu valgymu.

Kiekviena iš jūsų galite būti graži ir žavinti, visa tai priklausо nuo jūsų pačių, nuo jūsų pasiryžimo būti gražiai ir nuo jūsų ištvermės siekti idealaus grožio, kol jį pasieksite.

Juk kiekvienas dailininkas, norėdamas sukurti šedevrą turi turėti labai daug pasiryžimo ir ištvermės. O jeigu mes padarysime savo kūną tobulu, argi tai nebūs mūsų šedevras? Tad nenorėkime sukurti tą šedevrą vienu rankos mostu, bet turėkime daug pasiryžimo ir ištvermės. Darykime mes savo kūną tokiu, kad mes pačios ir kiti galėtume pasigėrėti. Saikingumas valgyje mūsų sveikatai ne tik kad nepakenks, bet dar sustiprins ir užtikrins mums ilgą gyvenimą ir amžiną jaunystę. Gi tas pusvalandis ar dešimt minučių, kurias kas rytą panaudosime gimnastikai, mums daug laiko neatims, o rezultatai, kuriuos iš to gausime, bus neįkainuojami. Mūsų kūnas įgys tą puikią, laibą ir elastingą kūno liniją, apie kurią dabar veltui svajojame.

N-lė.

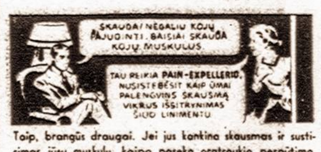

Taip, brangūs draugai. Jei jus kankina skausmas ir sustirimas jūsų muskulų, kaipo paseka oratraukio perpūtimo, nuovargio ar persidirbimo, nekentėkite šių skausmų bereikalingai. Naudokite linimentą, kurį jūsų tėvai ir tėvų tėvai naudojo nuo 1867 metų. ● Paklauskite savo draugų kaip ir kuomet jie naudoja Pain-Expeller. Be atidėliojimo nusipirkite bonkutę Pain-Expellerio artimiausioje jums vaistinėje. Reikalaukite Pain-Expellerio su Inkaru ant kiekvienos dėžutės.

Angliai! Angliai!

Pirkite Anglius Dabar!

LISAUSKO ANGLIŲ CO.

335 Union Avenue,

Dabar siūloma pirkti

Blue Coal

Telefonuokite tuojau

EVergreen 7-7550

Brooklyn, N. Y.

CLEMENT VOKETAITIS

Advokatas

50 COURT STREET,

Brooklyn, N. Y.

TEL.: TRIANGLE 5-3622

168 GRAND STREET,

TEL.: EVERGREEN 8-7179

Tel. Market 3-5357

Michael Akialis, Jr.

Laidotuvių Direktorius

195 Adams St., Newark, N.J.

Dr. H. MENDLOWITZ

Perkėlė savo Williamsburgho ofisą į

522 BEDFORD AVE.

netoli Taylor Street

BROOKLYN, N. Y.

TEL.: EVERGREEN 7-1312

PRIĖMIMO VALANDOS:

nuo 1 val. iki 3 val. popiet

ir nuo 7 v. iki 8 val. vak.

FLATBUSH OFISAS:

2220 AVENUE J

HAVEMEYER 8-0259

RALPH KRUCH

FOTOGRAFAS

65-23 GRAND AVENUE

MASPETH, N. Y.

BROOKLYN LABOR LYCEUM

SALĖ IR PARKAS

Vedėjas J. H. HOFMANN.

947-959 Willoughby ave

BROOKLYN, N. Y.

Didelės ir mažos salės baliams, koncertams, vestuvėms ir susirinkimams. Parkas piknikams ir žaidimams.

Didelė moderniška scena—Moderniški įrengimai — Gražus kambariai

Telefonas STagg 2-3842

VIENYBĖ

SEKMINGAS TREČIASIS MUZIKOS VAKARAS

Praėjusį penktadienį, vasario mėn. 24 d., Susivienijimo salėje, 197 Grand St., Brooklyne įvyko trečias iš eilės Amerikos Lietuvių Muzikos Menininkų Dr-jos surengtas koncertas, kuriame dalyvavo žinomi muzikai ir dainininkai ne tik Brooklyne, bet ir plačiai Amerikos lietuvių ir svetimtaučių tarpe. Koncerto programoje dalyvavo pianistas Tadas Šidlauskas-Sadler, contraltas Violeta Tamkiūtė, smuikininkas H. Vribickis, sopranas M. Česnavičiūtė, K. R. Hoffmanas, Alb. Tamkus, J. Mažeika ir akompanistas P. Rotella. Be to, reikia pažymėti gabų kompozitorių Ričardą Kurdinaitį, kurio sukurtą dainą "Teka saulė" sudainavo p-lė Tamkiūtė, jam pačiam akompanuojant. Jau ne kartą teko mums girdėti gerb. Kurdinaičio kurinių. Vis didėja, dauginasi muzikų-kurėjų šeima. Sveikintina!

Tikrai virtuoziškai pasirodė talentingas smuikininkas H. Vribickis. Klausant jo smuikavimo, jaučiamas tikras muzikos temperamentas. Rodos, matai smuiko stygomis šį jaunuolį gyvenant. Šiame muzikos vakare jis buvo publikos entuziastiškai sutiktas ir šiltai pasveikintas.

Apie pianistą T. Šidlauską galima būtų daug parašyti, nes jis yra tikras piano meisteris, kuris skambinant piano klevišais tikrai kiekvieno kompozitorio kūrinius gyvais padaro. Šiame vakare jis pianu solo paskambino Valce op. 70 nr. 1 by Chopin, Dance Viennoise nr. 1 by Friedmant Gaetner, o publikos išsauktas paskambino S. Šimkaus "Plaukia sau laivelis". Kompoziciją pianistas taip sutvarkė dėl piano solo, kad klausant girdi dešine ranka skambinant ir rodos matai laivelį plaukiant per ramų vandenį, paskui persimaino į kairiąją kompoziciją, kur jaučiama laivelis plaukia daugiau audringu vandeniu, o visą laiką meliodija "Plaukia sau laivelio" motyvas eina originališku parašytu tempu. Šis kurinys pirmą kartą buvo sugriežtas VIENYBĖS dienraščio paskutiniame metiniame koncerte.

Žodžiu sakant, koncerto programos solistai atliko savo pareigas kuo geriausiai. Gražiai buvo atlika ir duetų bei trio numeriai.

Ši Amerikos Liet. Muzikos Menininkų Dr-ja dar jauna, bet apie ją spiečiasi jau pažengusios tolyn muzikos srityje jėgos.

Z. V.

Moterų Vienybės biznio susirinkimas

Šį trečiadienį, kovo mėn. 1 d. 8 val. vak. Susivienijimo salėje, 197 Grand St., Brooklyne įvyksta Moterų Vienybės biznio susirinkimas. Bus aptariami svarbūs organizacijos reikalai ir veiklos klausimai.

Visos narės maloniai prašomos susirinkime dalyvauti.

Valdyba.

Juozas Garolis atostogauja Floridoje

Ponas Juozas Garolis iš Verona, New Jersey, kuris yra VIENYBĖS rėmėjas, prieš tris savaites išvažiavo į Miami Beach, Floridą, praleisti žiemą.

Dabar rašo, kad ten labai jam patinka. Buvo apsilankęs pas p. Būbnius, (kurie pirmiaus gyveno Long Island) ir dabar Miami turi savo biznį, degtinės monopolį. Ten sutikęs apie 20 lietuvių iš įvairių kraštų Amerikos ir visi labai draugiškai praleidžia laiką.

Ponai Būbniai turi ten ir savo nuosavą namą, kuriame žiemos laiku išnuomuoja kambarius ir sako, kad ir dar nors tris tokius namus turėtų, tai būtų galima užpildyti, nes labai daug ten svečių suvažiuoja.

Ponas J. Garolis Floridoj pabus iki kovo mėnesio.

Koresp.

SKAITYKITE IR KITIEMS PATARKITE SKAITYTI VIENYBĘ

Svečiai dalyvavę muzikos vakare

Muzikos Menininkų surengtame vakare dalyvavo ir iš kitų kolonijų atvykę svečiai ir viešnios, būtent iš Stamford, Conn. ponia A. Bartnikienė, kuri prie progos aplankė ir VIENYBĖS įstaigą. Kartu su ponia buvo atvykę ir pp. Rudinskas, Stulginskas, sesutės Matutės.

Buvo malonu susipažinti su ponia Rymavičiene ir josios sūnumi. Viešnia išsitarusi, kad virš 10 metų kaip jau nėra buvę ant lietuviško parengimo.

Taigi, mūsų kolonijos muzikos parengimais įdomaujasi ir tolimesnės kolonijos ir svečių atvyksta į koncertus.

Jaunimo S-gos generalis susirinkimas

Amerikos Lietuvių Tautinio Jaunimo S-gos Centro Valdybos ir draugijų, organizacijų bei jaunimo veikėjų generalis susirinkimas įvyksta šį ketvirtadienį, kovo mėn. 2 d., 8 val. vak., Susivienijimo salėje, 197 Grand St., Brooklyne.

Susirinkimas šaukiamas svarbiems organizacijos reikalams svarstyti. Artėja Pasaulinės Parodos laikas. Reikia sukrusti svečių priėmimų. Darbo yra be galo daug. Kas daugiau rūpinsis-jei ne mes—jaunimas.

Susirinkimas prasidės punktualiai 8 val. Įėjimas su mandatais, kurie yra visiems išsiuntinėti.

Sekr. *P. Juknys.*

VIEŠAS LAIŠKAS VISUOMENEI

Vasario mėn. 14 d. laivu Drottningholm atvyko iš Lietuvos į Ameriką pas savo vyrą Kostą ponia Valiūnienė. Ji pirmu kartu savo akimis išvydo Amerikos kontinentą ir tik gyvena keliolika dienų. Per tą palyginti trumpą laiką ponia Valiūnienė jau spėjo susipažinti su politiniu, išoriniu ir vidujiniu Amerikos lietuvių gyvenimu.

Šiuo savo laišku-korespondencija ponia Valiūnienė viešai patiekia savo mintis apie galvojimą nusistačiusių žmonių prieš Lietuvą.

Ji rašo: "Teko susipažinti su kai kuriais Amerikoj (Brooklyne) gyvenančiais lietuviais. Pavienių asmenų neišvardinsiu.

"Padarė man gana blogą įspūdį, pareikšdami savo blogą ir neigiamą nuomonę apie Lietuvą. Minimieji lietuviai Amerikoje išgyvenę gana ilgus metus, vieni 35, kiti daugiau metų, taip, kad jie kada išvyko iš Lietuvos, tai buvo prislėgti svetimo jungo. Lietuva dar negyvavo ir savistoviai negyveno.

"Nūdien Lietuva gyvena visai kitaip. Aš kiek žinau paskutinius Lietuvos gyvavimo metus, nei vienas žmogus apie ją neigiamai negali atsiliepti. Per 21-nus nepriklausomo gyvenimo metus Lietuva yra padarsiusi didelę pažangą ir nei kiek neatsilikusi nuo kitų didesnių valstybių, kurios savaran kiškai gyvena keliasdešimts ar daugiau metų.

"Paimkime mes Lietuvos laikinąją sostinę Kauną. Mažesni Amerikos miestai jam negali prilygti. Gatvėse pavyzdinė švara, moderniško styliaus namai, krautuvės vilioja kiekvieną praeivį.

Kiti vietos amerikiečiai lietuviai man pasakoja, kad Lietuvoje gyvena daugiau lenkų, negu lietuvių. Vartojama daugiausia lenkų kalba. Tą galiu viešai užprotestuoti, kad taip nėra. Lietuvoje gyvena daugiausiai lietuvių, žinoma, yra ir kitų tautų mažumų. Tas yra visose valstybėse. O kalbų šiais laikais mokama kalbėti įvairiomis. Beveik kiekvienas prasilavinęs lietuvis gali vartoti keletą svetimų kalbų. Tas nėra žemas dalykas, bet girtinas. Lietuviams yra būtinas reikalas mokėti susikalbėti su savo kaimynais, su kaimyninėmis valstybėmis. Juk tarpvalstybiniuose reikaluose ir politikoje ant pirštų negalima susikalbėti. Yra labai skaudu, kad Amerikoje gyvenantieji lietuviai taip blogai atsiliepia apie savo gimtąjį kraštą, savo tikrą Tėvynę ir tuomi neigia savo tikrus brolius ir seseris.

Norėčiau pasakyti daugiau tiesos apie Lietuvą. Apie neužmiršimą savo tėvynės ir neištautėjimo klausimais bandžiau keletui pavienių asmenų išaiškinti, bet jie yra pasidavę visokiems provokatoriams. Jie vis ginčinasi ir mano teisybę saką.

Kitu atveju teks daugiau pasidalinti mintimis."

L. Valiūnienė.

Nuo Redakcijos. Dėkojame poniai Valiūnienei už atvirą laišką. Tikimės, kad ateityje Tamsta dar daugiau pasistengsite parašyti ir pasidalinti savo tikromis lietuviškomis mintimis su plačia lietuvių visuomene per VIENYBĖS dienraščio skiltis.

Svarbi paskaita

Malonėkite atsilankyti į Prekybos Buto susirinkimą ir paskaitą apie Importą ir Eksportą, kurią skaitys atstovas iš Lietuvos A. Povilansko salėje, 158 Grand Street, Brooklyn, N. Y. Vasario (Febr..) 28 d., 1939. Pradžia 8 val. vakare.

Sekretorius — *P. Bukšnaitis.*

SLA 38 KUOPOS SUSIRINKIMAS

SLA 38-tos kuopos susirinkimas įvyks šį ketvirtadienį, kovo 2 d. 7:30 val. vak. Piliečių Klubo salėje, 280 Union Ave. Visi nariai susirinkime prašomi dalyvauti.

Po susirinkimo dr. Petrika laikys paskaitą temoje "Mirties bausmė". Į paskaitą norintiei gali atvykti.

J. Glaveckas, pirm.

SKAITYKITE IR KITIEMS PATARKITE SKAITYTI VIENYBĘ

VISADA ŠVIEŽI! Dvigubai apsaugoti dviem užvalkčiais Cellophane. VIRŠUTINIS užvalktis atsidaro APAČIOJ pakelio.

UŽSISTATYKITE: ROBERT BENCHLEY su ARTIE SHAW'S Orkestru, Sekmadienių vakarais, Columbia Network.

Copyright, 1939, by P. Lorillard Co., Inc.

Vienybės Administracija daro vertimus iš įvairių kalbų: prancūzų rusų, anglų, latvių, vokiečių, lenkų ir kitų. Reikalui esant kreipkitės į Lithuanian Press Corporation, 193 Grand St., Brooklyn, N. Y. Visus vertimus atlieka ekspertai.

Remkite tuos, kurie remia jūsų laikraštį.

LIETUVIŠKA
RESTAURACIJA
BAR & GRILL
Gaminame amerikoniško ir lietuviško stiliaus valgius. Galima gauti Amerikos ir importuotos degtinės, vyno ir gero alaus.
Lietuviškas kumpis, rūkyti kilbasai ir kopūstai galima gauti kasdieną.
Joseph Zeidat,
savininkas
411 GRAND STREET
Brooklyn, N. Y.

Safety & Interest SINCE 1873
BUSHWICK SAVINGS BANK
GRAND ST. AT GRAHAM AVE., BROOKLYN
WRITE FOR "BANK BY MAIL" BOOKLET

MANHATTAN LIQUOR STORE
264 Grand St., B'klyn, N. Y.
(kampas Roebling St.)
Tel.: EVergr. 7-1645 License No. L.886
Tikrai žinokit, kad perkant sau vynus ir likerius reikia pirkti patinkamoj krautuvėj.
Manhattan Liquor Store
Didžiausia ir žemiausiomis kainomis krautuvė Williamsburgh'e
Didžiausias pasirinkimas visokių rūšių gėrimų

VINCAS J. DAUNORA
APTIEKORIUS
SVEIKATA LAIMĖ
PUSSVEIKIS - - - Jauties niekam tikęs—bejėgis? Neturi apetito, biaurūs pūslės skausmai? Rūkštis viduriuose? Galvos skaudėjimai? Jeigu nuo užkietėjimo—vartok DAUNORO STOMACH MIXTURE
Tapk sveiku.
KAINA TIKTAI VIENAS DOLERIS
229 BEDFORD AVE.
KAMPAS NORTH 4TOS GATVĖS
BROOKLYN, NEW YORK

MODERNIŠKA SALDAINIŲ KRAUTUVĖ
Didelis pasirinkimas geriausių saldainių dėžėse iš Amerikos. Taip pat galite gauti saldainių ir iš LIETUVOS
Namie gaminti ledai (Ice Cream)
Visada Galima Gauti Geriausi Užkandžiai
ALUS IŠ KRANO IR BONKUTĖMIS
JUOZAS GINKUS
495 Grand Street, Brooklyn, N. Y.
TEL.: EVERGREEN 4-7142

LAIDOTUVIŲ DIREKTORIAI

JUOZAS GARŠVA
231 Bedford Ave., Brooklyn, N. Y.
KOPLYČIOS LAIDOTUVĖMS
Tel. EVergreen 8-9770

MATTHEW P. BALLAS
(BIELIAUSKAS)
660 Grand St., Brooklyn, N. Y.
NOTARY PUBLIC Tel STagg 2-5043

STEPHEN AROMISKIS
(ARMAKAUSKAS)
423 Metropolitan Ave., Brooklyn, N. Y.
Tel. EVergreen 7-4335 *Koplyčia Laidotuvėms*

ESTATE OF
A. J. VALANTIEJUS
54-41 72nd STREET, MASPETH, L. I., N. Y.
Telephone NEwton 9-4464 & MIchigan 2-1717

ESTATE OF BARRY P. SHALINS
(ŠALINSKAS)
84-02 Jamaica Ave., Brooklyn, N. Y.
Tel. VIrginia 7-4499 *Koplyčia Laidotuvėms*

A. RODZEVICZ
(A. Radzevičius)
Tel.: Stagg 2-4409
402 Metropolitan Ave., Brooklyn, N. Y.

Phone STagg 2-0783 Night HAvemeyer 8-1158
JOSEPH LE VANDA
NOTARY PUBLIC
337 UNION AVENUE, BROOKLYN, N. Y.

Visi šie laidotuvių direktoriai išnuomuoja automobilius įvairiems reikalams

"TARZANAS IR UŽBURTAS MIESTAS"

Edgar Rice Burroughs, vertė Pijus Bukšnaitis

6. Tame akimirksny, kai Atanas Tomas taikydamas į Tarzano krūtinę, paspaudė revolverį, Magra šoko pirmyn, lyg panterna ir pagriebė Tomo ranką. Šūvis nuėjo į lubas. "Aš tau neduosiu nužudyti Briano Gregoro" suriko Magra. "Tu neturi teisės jį nušauti. Aš to **neleisiu, kol aš gyva būsiu!"**

Tarzanas šoko prie Tomo, bet šis su nepaprastu vikrumu iššoko pro praviras duris iš kambario, išsivesdamas su savim ir Magrą. Atsidūręs karidoriuje Tomas skubiai užtrenkė duris ir užrakino jas iš lauko. Tarzanas girdėjo kaip jis biauriai keikė Magrą už sukliudymą nušauti menamą Brianą Gregorą.

Paliktas užrakintame kambary Tarzanas stebėjosi, kodėl ši nepažįstama mergina gelbėjo jo gyvybę. Bet dabar nebuvo laiko aiškinti tuos klausimus. Tarzanui rūpėjo pagauti Tomą. Jis trenkė į duris ir jos išlėkė į koridorių. Išėjęs Tarzanas apsidairė: Tomo nebuvo niekur matyti.

Lengviausias kelias pabėgti iš koridoriaus buvo laiptai į sodą. Tarzanas pamojo ranka. Tegul sau bėga. Šią slaptybę jis pasistengs išaiškinti per primuštą kambaryje indusą. Įėjęs į tą kambarį Tarzanas susitiko kitą slaptybę, primuštojo žmogžudžio Lal Taask kambaryje nebuvo. Jis išnyko!

Kas bus toliau — žiūrėkite kitame VIENYBĖS numeryje