Dienraščio Vienybės 2-jų metų sukakties atžymėjimui paskelbtas dienraščio platinimo vajus, paremtas didelėmis dovanoms skaitytojams.

VIENYBĖ

LITHUANIAN DAILY

Kiek... geros valios lietu... alo dirbti tautiniu... us. Svarbiausias... bės palaikymui da... atinimas tautispaudos.

LIII. METAI. 50 (639) N. Telephone: EVergreen 7-7840 BROOKLYN, NEW YORK, PENKTADIENIS, 1939 M., KOVO-MARCH 3 D. KAINA 3 CENTAI

New York Public Library 470 Fifth Ave.

ŠIANDIEN

Parodos metu Vaizbininkams proga Išjudinkime save Lietuviai Floridoj

J. KRŪZĖ

New Yorko Pasaulinė Paroda turėtų žymiai pagyvinti Amerikos lietuvių, ypač rytinių valstybių, organizacinę veiklą. Ši paroda ypatingai yra didelis paskatinimas Vaizbos Butams (Chambers of Commerce) atgyti ir dirbti.

Iš tolymų Amerikos kraštų, neabejojama, atvyks daug lietuvių, net ir tokių, kurie iki šiol Amerikos lietuvių visuomeniniame veikime visai nedalyvavo. Tų tarpe bus daug biznierių ir profesionalų. Su jais ir reikėtų vaizbininkams užmegsti artymus santykius. Iš tokių kartais visai paprastų pažinčių kyla bizniui ir visuomeninei veiklai naudingi ir praktiški sumanymai.

Iš tikrųjų reikia stebėtis, kad pas mus į Vaizbos Butus kažin kodėl žiūrima pro pirštus, o tuo tarpu amerikonų, švedų, danų, vokiečių, lenkų ir kitų tautų vaizbos butai tiek prekyboje ir pramonėje, tiek įvairiuose ekonominio ir net kultūrinio gyvenimo sluoksniuose vaidina didžiausią vaidmenį. Mūsų biznieriai teisinasi, kad daug savo laisvo laiko pašvenčia kitoms draugijoms, o savai neturi laiko. Mūsų manymu, reikėtų daugiau laiko pašvęsti savai organizacijai, Vaizbos Butui, negu kitoms draugijoms. Kitos draugijos susiras sau vadus iš nevaizbininkų tarpo, vaizbos butams reikia žmonių, kurie žino, pažįsta ir gali dirbti ne tik visuomeninį, bet ir komercinį darbą. Tai savotiška profesinė sąjunga, kuri turėtų rūpintis ne tik savo profesijos reikalais, bet ir visuomeniniais. Bet pirmoje vietoje turi būti ekonominiai reikalai.

Reikia turėti vilties, kad, pagaliau, Amerikos lietuviai prekybininkai ir pramonininkai, kurie ant savo pečių šiandien neša visą Amerikos lietuvių veikimą, susipras susiorganizuoti ir kada nors lietuviai vaizbininkai Amerikoje turės savo centralinį kuną, kuris riš visus lietuvius prekybininkus, pramonininkus ir amatininkus. Tokia įstaiga būtų jėga, o su jėga daug ką galima padaryti politiniame, kultūriniame ir ekonominiame gyvenime.

Nenorėkime pajudinti žemę, tik išjudinkim save.

Prieš keleta metų Long Island lietuviai pradėjo domėtis Florida. Dažnai jie gaudavo Floridos Chambers of Commerce brošiūras ir Floridos vaizbų albumus, kuriuose žmonės raginami pamatyti Floridą. Vieną kartą keletas jų nutarė važiuoti pasižiūrėti. Nuvažiavo. Patiko. Po to lietuvių spauda pradėjo rašyti apie jų keliones ir įspūdžius Floridoje. Susidomėjo ir kiti lietuviai. Dabar kasmet į Floridą, ypač žiemos metu, važiuoja keliolika lietuvių, daugiausia biznierių. Negana to keletas lietuvių Floridoje ir apsigyveno. Šiomis dienomis iš Floridos grįžo Long Island biznierius p. Spurga, kuris pasakoja, kad prieš kurį laiką Floridoje lietuviai suorganizavo savo klubą, kuriame jau yra 28 nariai, visi vietiniai gyventojai. Galima manyti, kad už keletos metų Floridoje lietuviai turės gražią lietuvių biznierių koloniją. Tai Floridos Chambers of Commerce ir lietuviškos spaudos nuopelnas.

Pasiuntinys. — Kunigaikštis Alba, kurį Generolas Franco numato skirti savo pasiuntiniu Londone.

REPUBLIKONAI JAU IEŠKO KANDIDATO Į ROOSEVELTO VIETĄ

WASHINGTON. — J.A.V. senatoriai republikonai jau dabar pradeda rūpintis ką statys kandidatu prezidento vietai ateinančiais metais. Prieš pora dienų Washingtone senatoriai pasirinko tris populiariškiausius kandidatus: New Yorko Valstybės Gynėją Dewey, Vandenbergą iš Michigan ir Taft iš Ohio valstybės. Daugiausia balsų gavo Dewey. Rezultatai šitoki: Dewey 96 taškus, Vandenberg 35 ir Taft 31. Iš to atrodo, ad bent republikonų vadovybėje Dewey laikomas geriausias kandidatas, bet iki nominacijų ir rinkimų visko gali būti.

IKI 1942 METŲ ANGLIJA TURĖS APIE 200 NAUJŲ KARO LAIVŲ

LONDON, kovo 2 d. — Anglijos valdžia ir krašto apsaugos sluoksniai dabar rūpinasi jau ateinančių metų karo laivų statyba. Sakoma, kad iki 1942 metų anglai bus pastatę apie 200 naujų karo laivų, jų tarpe 20 didelių kapitalinių laivų. Kitų metų biudžete numatyta skirti dar daugiau pinigų karo aviacijai ir karo laivynui sustiprinti.

DIDELIS SPROGIMAS JAPONIJOJE

OSAKA, Japonija, kovo 2 d. — Policija pranešė, kad apie 200 žmonių užmušta ir apie tiek pat žmonių sunkiai sužeista šio miesto priemiestyje Hirakata. Sprogimas įvyko dideliame Japonijos kariuomenės arsenale, kur buvo sukrauta daugybė ginklų ir amunicijos. Sprogimas buvo toks didelis, kad apie 600 aplinkinių namų sugriuvo. Apie 5,800 žmonių liko be pastogės. Tai vienas iš didžiausių sprogimų Japonijoje.

PREZIDENTAS ROOSEVELTAS GRĮŽTA Į WASHINGTONĄ

MIAMI, Fla., kovo 2 d. — Prezidentas Rooseveltas, kuris stebėjo J.A.V. karo laivyno manevrus Atlanto vandenyne ir Panama Kanalo apylinkėje, manevrams dar nepasibaigus grįžta į Washingtoną.

New Yorko valstybės valdžios darbo biuras šių metų sausio mėnesį davė darbus 14,603 bedarbiams.

SENATORIAI NEIŠDUODA BALTŲJŲ RŪMŲ KONFERENCIJOS PASLAPČIŲ

Vienas senatorius sako, kad jeigu pasaulis žinotų tą paslaptį, tai apalptų

WASHINGTON, kovo 2 d. — Vakar Jungtinių Valstybių Senate kalbant apie Jungtinių Amerikos Valstybių užsienio politiką, apsiginklavimą ir krašto apsaugos reikalus, kai kurie senatoriai, kurie prieš mėnesį laiko dalyvavo slaptam pasitarime su Prezidentu Rooseveltu Baltuose Rūmuose pareiškė, kad jeigu Amerikos visuomenė žinotų tas paslaptis, kurios buvo iškeltos toje slaptoje konferencijoje, tai visa Amerikos visuomenė nepaprastai nusistebėtų. Kitas patvirtino, kad ne tik Amerika nusistebėtų, bet ir visas pasaulis apsvaigtų, jeigu žinotų teisybę. Abu senatoriai vis dėlto apgailestavo, kad jie yra prisiekę tos paslapties neišduoti ir jos neišduos.

Senate taip pat buvo kalbama apie konstitucijos pataisą, kuria negalima būtų skelbti karo be piliečių atsiklausimo. Valstybės Sekretorius Cordell Hull ir kiti vyriausybės nariai griežtai priešingi tokiam referendumui ir konstitucijos pataisai.

REIKALAUJA MOKĖTI KARO SKOLAS PRODUKTAIS

WASHINGTON, kovo 2 d. — Senatorius Henry Cabot Lodge ruošia įstatymo projektą, kuriuo bus reikalaujama, kad tos valstybės, kurios Amerikai skolingos dar nuo pasaulinio karo laikų, vietoj mokėti pinigais, skolas mokėtų produktais ir žaliava, kurios Amerika neturi. Taip pat bus reikalaujama, kad kai kurios valstybės už skolas atiduotų Amerikai ir dalį savo žemių Amerikos žemyne.

KANDIDATAI Į CHICAGOS MIESTO MAYORUS

CHICAGO. — Šiomis dienomis Chicagoje pasibaigė kandidatų į miesto mayorus nominacijos. Demokratų sąrašu nominacijas laimėjo dabartinis mayoras Edward J. Kelly, o republikonų sąrašu laimėjo buvęs valstybės gynėjas Dwight H. Green.

Jugoslavija ir Australija nutarė pripažinti Generolo Franco valdžią Ispanijoje.

Nuo 1937 metų gegužės mėn. amerikiečiai surinko $1,587,196 Ispanijai.

FRANCO PRAŠO ATŠAUKTI ITALUS IŠ ISPANIJOS

PARIS, kovo 2 d. — Prancūzijos vyriausybė gavo žinių, kad Generolas Franco per Italijos kariuomenės vadą Ispanijoje paprašė Italijos vyriausybės atšaukti iš Ispanijos visą italų kariuomenę ir savanorius. Franco būk nurodęs Mussoliniui, kad dabar gavęs Anglijos, Prancūzijos ir kitų valstybių pripažinimą ir nugalėjęs respublikonus Katalonijoje, jis lengvai gali nugalėti respublikonus likusioje Ispanijos dalyje be italų pagalbos.

Ta pačia proga italų karo vadas Ispanijoje nuvykęs į Romą pranešė Mussoliniui, kad Anglija ir Prancūzija prašė Franco pasigailėti respublikonų kareivių, ypač tų, kurie dabar gyvena Prancūzijoje koncentracijos stovyklose.

Havajų gražuolė. — Leo Lani, gražuolė iš Honolulu, kuri buvo paskelbta, gražiausia Hawaii salų gyventoja.

KOMUNISTAI NEGAUS VALDŽIOS DARBUS

ALBANY, N. Y. — New Yorko Valstybės Seimelis dabar svarsto įstatymų projektus uždrausti komunistams ir fašistams duoti valdžios tarybas. Numatoma, kad tikįs į valdžios nuvertimą negali būti ištikimas visuomenės tarnas.

Visoj Amerikoj WPA vasario 18 d. turėjo 3,010,000 darbininkų dirbančių prie viešųjų darbų, arba apie 7,000 mažiau negu sausio mėnesį.

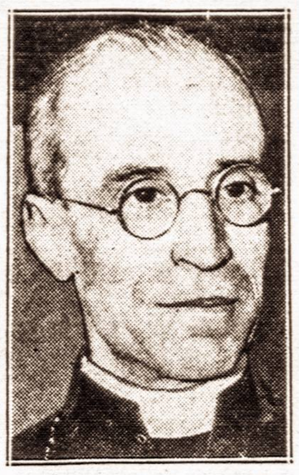

Naujasis popiežius. — Kardinolas Eugenio Pacelli, naujasis popiežius.

PACELLI IŠRINKTAS NAUJUOJU POPIEŽIUM

VATIKANAS, vasario 2 d. — Šiandien Vatikane susirinkę R—Katalikų Bažnyčios kardinolai naujuoju popiežium išrinko Kardinolą Eugenio Paselli, buvusį Vatikano Valstybės Sekretorių. Šiandien naujam popiežiui sukako lygiai 63 metais amžiaus.

HINES PRIETELIAI NORĖJO PAPIRKTI PRISIEKTUOSIUS

NEW YORK, kovo 2 d. — New Yorko policija ir teismo autoritetai gavo žinių, kad Tammany Hall vado James H. Hines byloje, kurioje jis buvo kaltinamas už gengsterių globojimą ir nesąžiningumą, dar teismo metu du asmenys, kurie vadino save Hines prieteliais bandė papirkti prisiektuosius, kad politikierių Hines išteisintų. Kaip žinoma prisiektųjų teismas prinažino Hines kaltą.

Vakar policija sulaikė Henry J. Ficke ir Salvatore Di Sapio, kurie bandė prisiektuosius papirkti. Abu bus patrauk ti atsakomybėn.

VOKIETIJA IR TOLIAU GINKLUOSIS

BERLIN, kovo 2 d. — Vokietijos Aviacijos Ministras Maršalas Goeringas kalbėdamas Berlyne pareiškė, kad Vokietija yra nusistačiusi ir toliau ginkluotis, ypač ore. Nežirint, kad demokratinėms Europos valstybėms dabar pagelbsti ir Amerika ir pati smarkiai ginkluojasi, Vokietija vis dėl to bus stipriausia valstybė ore. Ji savo karo aviaciją ir toliau dar didesniu tempu didins.

Ta proga jis pareiškė, kad tik Vokietijos karo aviacijos stiprumo dėka Vokietija laimėjo Austriją ir dalį Čekoslovakijos.

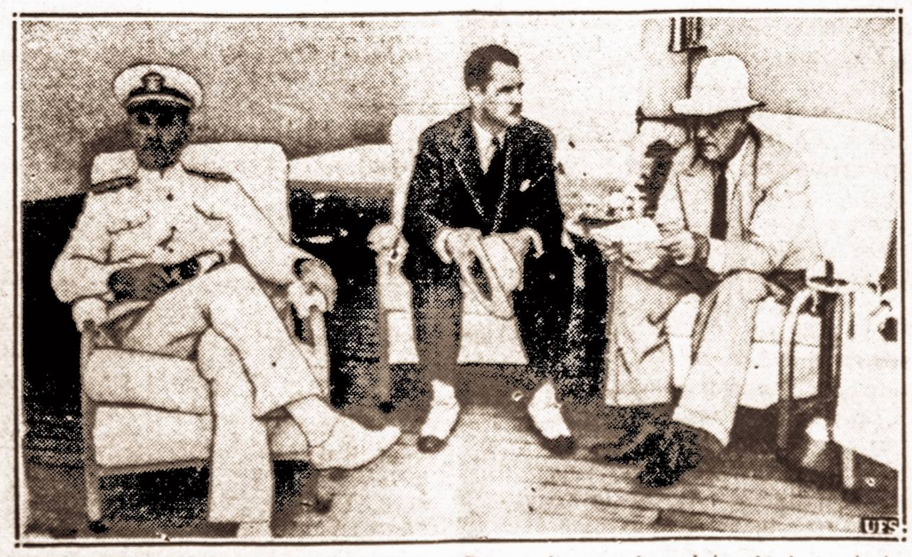

Prezidentas manevruose. — Prezidentas Rooseveltas ant karo laivo denio tarsiasi su admirolu Leahy ir gubernatorium Cramer. Prezidentas dabar jau grįžta į Washingtoną.

ŽINIOS IŠ LIETUVOS

KAUNAS. — Vasario 24 d. visoje Lietuvoje iškilmingai paminėta Estijos Nepriklausomybės Šventė. Kaune ir provincijoje namai buvo pasipuošę Lietuvos ir Estijos tautinėmis vėliavomis.

KAUNAS, vasario 27 d. — Neseniai Lietuvoje lankiusi garsioji Anglijos lakūnė Jean Batten išrinkta Aero Klub garbės nare.

TALLINAS, vasario 27 d. — Lietuvos Kariuomenės Vadas generolas Raštikis Estijos Nepriklausomybės proga vasario 23 ir 24 d. viešėjo Talline ir įteikė Estijos Kariuomenės Vadui generolui Laidoneriui Vytauto Didžiojo Ordiną. Grįždamas generolas Raštikis vasario 26 ir 27 d. buvo sustojęs Rygoje.

KLAIPĖDA. Vasario 26 d. čia įvyko Visuomenės Sąjungos suvažiavimas, kuriame nutarta steigti vieną bendrą visų Klaipėdos Krašto lietuvių draugiją. Tos organizacijos įstatai jau ruošiami.

KAUNAS. — Vasario 27 d. mirė Vytauto Didžiojo Universiteto Gamtos-Matematikos fakulteto profesorius Liudas Vailonis. Velionis buvo gimęs Dzūkijoje 1886 m., o universitetą baigė Krokuvoje 1911 metais. Iki mirties buvo aktyvus šaulys. Savo laiku yra buvęs Šaulių Sąjungos pirmininku.

KAUNAS, vasario 25 d. — Užsienių Reikalų Ministras Urbšys tarėsi su Vatikano atstovu Monsinjoru Burzio Valstybės ir Bažnyčios santykių sureguliavimo reikalu. Pasitarimuose išlyginamos abipusės nuomonės.

BERLYNAS. — Vasario 28 d. naujai paskirtasis Lietuvos Atstovas Vokietijai pulkininkas Kazys Škirpa įteikė Reicho Kancleriui Hitleriui kredencialus.

CHAMBERLAINAS SIŪLO HITLERIUI TARTIS DĖL NUSIGINKLAVIMO

Bet įspėja Hitlerį neatvažiuoti į konferenciją su revolveriu rankoje

LONDON, kovo 2 d. — Anglijos Ministras Pirmininkas Chamberlain vakar įgaliojo vieną savo ministrų pakviesti Vokietijos Fuehrerį Hitlerį į nusiginklavimo konferenciją, kurioje Anglija, Vokietija ir kitos suinteresuotos valstybės galėtų sėsti prie konferencijos stalo ir atvirai pasikalbėti nusiginklavimo ir taikos stabilizavimo reikalais. Bet tuo pačiu laiku Hitleris įspėtas, kad į tokią konferenciją vykdamas nesivežtų su savim "užtaisyto revolverio".

Šis pasiūlymas buvo viešai pareikštas per Indijos Valstybės Sekretorių markyzą Zetland, kuris vakar kalbėjo Liverpoolio Chambers of Commerce susirinkime ir pobūvyje.

Zetland pareiškė, kad jeigu Vokietija turėtų gerus norus, tai ji lengvai galėtų sustabdyti dabartines apsiginklavimo lenktynes, kurios ilgainiui gali didžiūmą valstybių nuvaryti į bankrotą. Esą, jeigu Vokietija nori lygybės, tegul ji atsisėda su mumis prie konferencijos stalo ir mes sveikai ir atvirai pasikalbėsime. Mes esame pasirengę bet kada kalbėti ir tartis su Vokietija. Mes negalime sėdėti ir kalbėti, jeigu mūsų rankos bus surištos, o ji (Vokitija) rankoje laikys ginklą.

Europos dabartinė būklė nėra jau tokia bloga, tik reikia susitarti ir dabartiniai pavojai būtų pašalinti. Anglija nemano ir nesiruošia kitų pulti, bet kitų užpulta ji suduos priešui didžiausią smūgį, nes dabar ji jau pasiruošusi ir kasdien stiprėja.

Pilietė. — Grovienė Johanna Heinrich von Bernstorff, amerikietė, bet prieš kelio lika metų netekusi Amerikos pilietybės. Dabar ji vyksta į Ameriką, per dienų, gavo J.A.V. pilietybę. Jos vyras gyvena Šveicarijoje.

J.A.V. DARBININKŲ ALGOS PADIDĖJO 50 MIL. DOLERIŲ

WASHINGTON. — Šių metų sausio mėnesį Amerikos darbininkams ir tarnautojams iš viso išmokėta $5,532,000,000 algomis, arba apie $50,000,000 daugiau negu sausio mėnesį 1938 metais.

PINIGŲ KALYKLA NETURI PINIGŲ!

PHILADELPHIA, Pa. — Vėliausiu laiku vietinė J.A.V. pinigų kalykla dėl pinigų stokos priversta dalį savo darbininkų atleisti. Daugumas jų gaus darbo tik po keletą dienų savaitėje.

Medicina gali praktikuoti tik piliečiai

SANTA FE., N. M. — New Mexico valstybės seimelis priėmė naują įstatymą, kuriuo toje valstybėje medicina praktikuoti leidžiama tik Jungtinių Amerikos Valstybių piliečiams.

ORAS

NUMATOMA: Apsiniaukęs. Gali būti lietaus. Kiek šilčiau.

Saulė teka 6:30, leidžiasi 5:48. Dienos ilgis 11 val. 19 min.

VIENYBĖ

LITHUANIAN DAILY UNITY
Oldest Lithuanian Newspaper
193 Grand St., Brooklyn, N. Y.
Telephone: EVergreen 7-7840

Published daily except Sundays and Holidays by
Lithuanian Press Corp., Inc.

Entered as Second Class Matter October 23, 1907 at the Post Office at Brooklyn, N. Y. Under the Act of March 3, 1879

Advertising rates on application

PRENUMERATA

Brooklyne ir užsieniuose:	
Metams	$7.00
Pusei metų	$3.75
Trims mėnesiams	$2.00
Vienam mėn.	$0.90
Jungtinėse Valstybėse ir Kanadoje	
Metams	$5.00
Pusei metų	$2.75
Trims mėnesiams	$1.65
Vienam mėnesiui	$0.75

Visais reikalais adresuokite:
Lithuanian Press Corporation
193 Grand St., Brooklyn, N. Y.

A. S. Trečiokas — Prezidentas.
J. Smitrus — Vedėjas.
S. E. Vitaitis — Redaktorius

SPRENDŽIAMAS SLA LIKIMAS

Šiomis dienomis SLA pildomosios tarybos suvažiavime svarstomas ir galutinai sprendžiamas SLA centro kėlimo klausimas. Pravestąjį SLA narių atsiklausimą centro kėlimo reikalu net pats SLA prezidentas Bagočius supranta tik kaipo pareiškimą organizacijos narių sentimento. Taigi net ir didžiumos SLA narių pareikštas sentimentas nėra ir negali būti įsakymu SLA viršininkams jį pildyti, jei tas nepatikrina organizacijai aiškiai matomos naudos ir bet kokio laimėjimo. Be to, pasireiškęs narių sentimentas už SLA centro iškėlimą iš New Yorko yra labai silpnas, nes vos nepilnai vienas ketvirtadalis narių pasisakė už centro iškėlimą.

Tuo tarpu SLA centro kėlimo klausimas yra tiek svarbus organizacijai šiuo ekonominio sunkmečio momentu, kad jis pilnai prilygsta SLA likimo klausimui. Šitą tiesą, be abejonės, puikiai supranta atsakomingieji SLA viršininkai. Jie taip pat supranta, kad jie bus vienatiniai atsakomingi prieš SLA narius ir Amerikos lietuvių išeivijos istoriją už SLA likimą. Nežiūrint visokios partinės demagogijos, visokių kaltininkų ieškojimo SLA praeities vadovybėse ir jų darbuose, bešališkas istorikas apkaltins dabartinius SLA vadus ir viršininkus, jei jie neprisilaikydami atsargumo ir sąžiningumo kieno nors užsispyrimams tarnaus ir organizacijos išsilaikymui išgales pakirs. Tokiu atveju dabartiniai SLA viršininkai būtų pastatyti prieš visuomenės teismą, kaipo SLA pražudytojai.

Pagaliau neabejojame, kad pildomosios tarybos nariai: Bagočius, Gugis, Vinikas, Dr. Stanislovaitis, Mockus ir gal kiti taip pat puikiai žino, kad SLA yra vienas svarbiausių Amerikos lietuvių visuomeninės veiklos kurinių, kurio išsugdymui įdėta virš 50 metų lietuvių pasišventimas ir didis darbas bei sunkiai uždirbti pinigai. Taip pat žino, kad SLA žuvimas būtų neatitaisomai skaudi skriauda Amerikos lietuvių biednuomenei, kurios vienatinė pagelbos viltis nelaimės valandoje yra SLA. Tūkstančiams Amerikos lietuvių būtų padaryta kruvina medžiaginė ir moralė skriauda, jei Susivienijimas žūtų.

Tie SLA viršininkai taip gi žino, kad su SLA centro kėlimu susiję ne vien naujo namo nupirkimo, jo remonto ir centro perkraustymo išlaidos. Jie žino, kad ir paliekamų namų remontas ir neišnuomavimo nuostoliai, kas siektų daug tūkstančių dolerių, taip pat susiję su centro kėlimu. Valdiškos įstaigos ir protaujantieji SLA nariai paliekamų namų remonto išlaidas ir neišnuomavimo nuostolius jungs su centro kėlimo reikalu.. Kitaip ir būti negali.

Taigi neturint jokių abejonių, kad atsakomingieji SLA viršininkai aukščiau išvardintus faktus puikiai žino ir supranta, drįstame pasitikėti SLA viršininkų išmintimi ir gerais norais, kad jie visu rimtumu atsižvelgs į organizacijos likimą. O kuomet pirmiausiu klausimu pastatys SLA likimą, tai visiškai atpuls ir centro kėlimo klausimas bent šiuo ekonominio sunklaikio momentu, kuomet turimų namų be milžiniškų nuostolių parduoti negalima. Dabar turimus SLA namus apleisti ir naujus pirkti, būtų labai pavojingas žaislas Susivienijimo likimu. Todėl drįstame manyti, kad atsakomingi SLA viršininkai nesutiks žaisti organizacijos likimu.

SPAUDOS APŽVALGA

Partijos ir Vadas

Klaipėdoje einąs dienraštis Vakarai apie bendras lietuvių tautoje nuotaikas rašo:

"19-tame amžiuje prasidėjęs lietuvių tautos atgijimas (daugiausia svetimų įtakų dėka) pradėjo skaldytis įvairiomis srovėmis ir partijomis. Toks atgijančios tautos susiskaldymas, suprantama, buvo žalingas, nes skaldė negausias mūsų kurybines pajėgas ir visai be reikalo jas aikvojo tarpusavio rietenos. Tuo būdu, silpnino mūsų tautą kovoje prieš lenkus ir rusus. Įvairių partijų ir srovių dėka, lietuviams dažnai būdavo labai sunku susitarti dėl bendrųjų visai tautai reikalų. Kiekviena partija, kiekviena srovė stengdavos iškišti savo srovinius bei luominius reikalus, o šių pasirodė tiek daug, jog už jų nebesimatė bendrųjų tautos idealų, siekimų ir reikalų. Tautiškai atgyjančiai, bet įvairiomis srovėmis susiskaldžiusiai Lietuvai buvo reikalingas vadas, kuris suvienytų tautą ir jai duotu aiškią ir griežtą veikimo programą, pasemtą gyvybiniuose lietuvių tautos reikaluose ir visuotinuose jos siekimuose".

Dienraštis mano, kad tokis vadas atsirado, ir tuo vadu esąs dabartinis Lietuvos prezidentas Antanas Smetona.

Iš Redaktoriaus Sapnų

Joks rimtas žmogus netikės, kad Lietuvoje gyvena "stambus veikėjas", net "valdžios priešakyje stovėjęs", kuris skaitytų mūsų gerbiamą geltonlapį Keleivį. Todėl paskelbimus tokio "stambaus veikėjo" laiško mūsų "funny-peipery" tenka priskaityti prie šito laikraščio redaktoriaus popietinių sapnų. Bet ir sapne, kai kada, esama teisybė. Todėl ir šiame "stambaus Lietuvos veikėjo" laiške reikia pabrėžti keletas posakių, kuriuos Keleivio redaktorius, turbūt, įsikalė galvon iš VIENYBĖS, nes tik tautinėje spaudoje tokios sveikos mintys lietuviams skelbiamos. Veikėjas, pavyzdžiui, sako: "Permainų Lietuvos viduje amerikiečiai rezoliucijomis nepadarys. Šis klausimas tegali būti išrištas pačių Lietuvos gyventojų. Amerikos lietuviai tegali tik paramą duoti Lietuvos žmonėms". Kitais žodžiais tariant, Lietuvos vidaus politika yra Lietuvos gyventojų dalykas. Ar redaktorius iš VIENYBĖS šitą pirma pasiskaitė, o paskui susapnavo, ar ištiesų gavo iš kurio nors Lietuvos veikėjo tokį sveiką priminimą, bet tikimės galvon įsidės ir ateityje nekiš snapo, kur neprašomas.

Minimas "veikėjas" pasakė ir kitą dalyką, kuris nemalonus komunistams, bet kuris tiek teisingas, kiek geros kelnės turi dvi blauzdas. Mūsų komunistai, mat, siūlo Lietuvai dėtis su Sovietų Rusija, su Lenkija, su Rumunija ir visomis kitomis valstybėmis, kurios tik priešinasi Vokietijos politikai. Visa bėda tame, kad tos valstybės **varo savo politiką, o ne Lietuvos reikalų žiūri.** Veikėjas rašo: "Su kuo Lietuvai dėtis, ar nesidėti, lygu vedybų klausimui. Norint apsivesti, reikia būti **dviem, nes vienos pusės noro neužtenka".**

Nei Lenkija, nei Rumunija, nei Sovietija nepareiškė jokio noro, ginti Lietuvos gyvybinius reikalus.

Vilnis, tiesa, pasakoja žvirbliams ant tvorų: "Sovietija stengiasi sudaryti frontą prieš agresorius (Vokietiją, Italiją, Japoniją), į kurį ir Lietuva labai pageidaujama". Dar jokiam lietuviui neteko matyti, kad Sovietija panašius frontus kurtų, ar kad Lietuvos pageidautų. Žinios (kurių Vilnies redaktoriai neskaito) praneša apie Sovietijos susitarimą su Italija ir Vokietija prekybiniais klausimais, o su Japonija žvejojimo klausimu. Lietuvai pulti į nesamus frontus tegali patarti žmonės, kurie patys nežino ką kalba.

Vienas Kitam Veidrodį Palaiko

Mūsų bendrafrontininkai visuomenei parodė savo pobūdžio dalį, kada Keleivis ir Naujienos paskelbė, kaip Laisvės darbininkai "išėdė" darbininką Balvočių iš valgyklos, kurioje laisviečiai valgydavo, nes Balvočius atsisakęs iš bendro fronto. Atsidėkodami, komunistai per Vilnį pasaulį paskelbė, kad Naujienos išvarė darbininkus Mockų ir Jasiulevičių (kurie, esą, ir pinigų į Naujienas įdėję), nes jie nepatikę Grigaičiui.

Ir tokios menkos dvasios žmogeliai drįsta pirštis Lietuvos žmonėms, kurie jau 3,500 savo jaunimo per Vytauto universitetą perleido, "atsteigti demokratiją"! Gryni juokai!

Vyt. Širvydas

KASDIEN GIRDĖSIME RADIJO PROGRAMĄ IŠ LIETUVOS

Įrengta Lietuvos radijo stotis. Ji veikia trumpomis bangomis

Rašo VIENYBĖS bendradarbis Lietuvoje J. K. BELECKAS

Lietuvoje visą laiką buvo jaučiamas reikalas turėti galimumą nuolat susisiekti su savo gausia išeivija užsieniuose, labiausia su šiaurinės Amerikos lietuviais. Savaime suprantama, kad geriausia ir patogiausia šiais laikais susisiekimo priemonė yra radijas. Ligi šiol tai nebuvo galima padaryti, nes Lietuva, nors turi dvi radijo stotis—Kaune ir Klaipėdoje—Amerikoje negalėjo būti girdima, nes veikiančios radijo stotys nedidelio galingumo. Vos aptarnaunauja tik savo kraštą.

Seniai jaučiamas reikalas turėti galingą radijo stotį, kuri galėtų daug patarnauti Lietuvai propaguoti užsieniuose. Pernai buvo paskelbtas konkursas ir viena žymi Anglijos firma jį laimėjo. Toji bendrovė Lietuvai įrengs galingą stotį, kuri normaliai veiks 60 kilovatų galingumu, bet esant reikalui, sakysim užsieniams patransliuoti kokias kalbas ar kitą programą, lengvai galės dirbti net 120 kilovatų galingumu. Naujoji radijo stotis bus pradėta statyti jau šį pavasarį ir 1940 metais galės veikti.

Tačiau, pagal posakį "kol saulutė patekės—rasa akis išės", negalima laukti ligi bus naujoji radijo stotis įrengta. Užtat prie dabartinės Kauno radijo stoties įrengta trumpųjų bangų radijo stotis. Ji veikia nuo sausio 1 d. Tai buvo mėginimo dienos. Ji per tą laiką transliuodavo Kauno radiofono programą. Mėginimo metu gauta radijo klausytojų atsiliepimų iš Latvijos, Vokietijos, Prancūzijos, Anglijos, Portugalijos ir iš Amerikos (Chicagos), kuriuose klausytojai pranešė, kad Kauno trumpųjų bangų radijo stoties programą gerai girdi. Tiesa, iš Chicagos rašantieji pranešė, kad girdėję, galėję suprasti programą, bet vis dėl to buvę daug trukdymų.

Nuo vasario 12 d. naujoji, iš eilės trečioji, Lietuvos radijo stotis jau pradėjo normalią radijo tarnybą ir kasdien ryte nuo 6:30 iki 7:30 val. ir vakare nuo 5:30 iki 9 val. (Lietuvos laiku) transliuos radijo programas (šis programos Amerikoje bus girdimos New Yorko laiku nuo 12:30 iki 1:30 val. popiet ir vakare nuo 11:30 iki 3 val. ryte). Ci šventadieniais 12 val. (6 val. vakare New Yorko laiku) bus perduodama speciali programa skirta užsienių lietuviams. Tą programą iš dalies vykdys pats radiofonas, iš dalies Draugija Užsienių Lietuviams Remti.

Tiesa, dabar naujoji trumpųjų bangų radijo stotis yra gana silpna, dirba vos puse kilovato galingumu. Tokio galingumo stotį Amerikos lietuviai ne visuomet galės girdėti. Tik labai palankiomis atmosferinėmis sąlygomis galės girdėti. Tačiau tai tik laikinai, nes ši stotis yra eksperimentinė (mėginamoji), norint nustatyti, kuria banga jai būtų geriausia dirbti. Kai tik bus pastatyta galingoji Lietuvos radijo stotis, tuo pat galingumu dirbs ir trumpųjų bangų stotis. Tuomet Amerikos lietuviai, nežiūrint kokios bebūtų atmosferinės sąlygos, galės girdėti šios stoties programą.

Žinoma, tai bus ne taip greitai. Tačiau jau dabar lietuvių laikraščiams ir draugijoms Amerikoje vertėtų pasirūpinti tautiečius priruošti, kad jie žinotų kuriomis valandomis Amerikos laiku ir kuria banga savo radijo aparatuose galėtų rasti programą iš Lietuvos. Gi turintieji stipresnius radijo priimtuvus jau ir dabar, kaip sakiau, palankesniu oru, galės Kauno programą girdėti. *Kauno trumpųjų bangų radijo stotis veikia 32,3 metrų banga.* Tai visiems įsidėmėtina. Ji, pagal trumpųjų bangų terminologiją, vadinasi LYR. Taip ji anonsuojama.

Atmesti skundai dėl Klaipėdos rinkimų

Klaipėdos miesto magistratas Klaipėdos krašto Seimelio rinkimų komisijai grąžino kelių piliečių skundą, kurie ginčijo rinkimų teisėtumą. Skunde buvo sakoma, kad rinkimuose dalyvavo žydai, kurie iš Klaipėdos yra išsikėlę ir todėl rinkimuose negalėjo dalyvauti.

Magistrato įstaigos ilgai tyrinėjo, ar tikrai tokie asmenys rinkimuose dalyvavo. Išaiškinta, kad skunde minimų atsitikimų būta visai maža. Skundas su surinkta medžiaga bus persiųstas rinkimų komisijai, taigi paliekamas be pasekmių.

BAISIAUSIA ŽMONIJOS ISTORIJOJE TRAGEDIJA

Brangiausi ir švenčiausi kiniečių yra trys dalykai: jo sūnūs, jo namai ir jo žemė.

Kiniečių raidymo ženklas, kuris reiškia žodį "laimė", sudėtas iš trijų mažesnių ženklų: širdies, namų ir pilno dubenio. Tas ženklas reiškia, kad kiniečių nuomone žmogaus širdis yra patenkinta tuomet, kai jos valdovas turi pastogę ir pakankamai maisto. Namai sykiu reiškia ir jo šeimą, pirmiausia, sūnus, nes dukterys kiniečiui beveik neturi jokios vertės. Maisto ištekliai riša jį su žeme, kuri daugumoje Kinijos vietų per metus duoda du derliu. Dabartinis karas sutrypė visas paminėtas kiniečio šventenybes.

Kaimai ir miestai, kurie per kelis šimtmečius pergyveno vidaus karus ir priešų puolimus, šiandien paversti griuvėsiais. Prieš daug šimtmečių kiniečiai išrado šaunamuosius ginklus, kurie dabar ugnim spiaudančių pabūklų ir mirtį svaidančių lėktuvų pavidalu atsikreipė į juos. Praėjo tie laikai, kuomet žemdirbiai ir karo metu toliau nuo fronto galėjo dirbti savo žemę. Lėktuvų bombos, greitai slenką karo veiksmai pasiekia visur.

Prasidėjo neregėtas žmonių bėgimas iš karo gaisro apimtų vietų. Apskaičiuojama, kad dėl karo iš savo vietų iškilo, bėgo 250 milijonų kiniečių. Didžioji dalis šios žmonių masės nubangavo į vakarus, į silpniau karo veiksmų liečiamas vietas. Taip pat apskaičiuojama, kad per pirmuosius karo metus žuvo daugiau kaip 20 milijonų kiniečių, kurių didžiąją dalį sudaro civiliniai gyventojai. Taigi, čia per vienus metus žuvo daugiau žmonių, negu per visą didįjį karą. Šitas žuvusiųjų skaičius vis tebeauga ir augs, nes nežinia, kada pasibaigs tas baisusis karas. Kinijos jūrų pakraščiai užblokuoti, todėl Kinijos gyventojams trūksta maisto ir tokiu būdu dešimtoji visos žmonijos dalis yra pasmerkta badauti.

Dėl žmonių bėgimo toki plotai, kuriuose sutilptų Anglija, Belgija, Prancūzija, Vokietija, Italija ir Olandija, yra ištuštėję, apleisti.

Bet kiniečiai yra daug kentėti mokanti tauta. Didžiausių nelaimių metu jie moka išsilaikyti ramūs ir abejingi. Jau daug karų yra nusiaubę milžiniškus Kinijos plotus. Gindamiesi nuo priešo, patys kiniečiai nesigaili naikinti savo laukų ir sodybų. Geltonosios upės užtvankų išardymas atėmė pastogę ir duoną 20 milijonų žmonių. Bet kiniečiai tą savo vadų žygį sutiko įsitikinę, kad kovoje su užpuolikais kitaip padaryti nebuvo galima. Karą kiniečiai laiko kažkokia eiline nelaime, lygia epideminėms ligoms, gamtos katastrofoms, kurių žmonijai išvengti nelemta. Kiniečiai filosofiškai samprotauja, kad jeigu mirtis neištiks karo metu, tai mirti teks cholera, raupsais ar kokia kita liga. Mirti kinietis nebijo, tik nori, kad po jo mirties jo įgyventoje žemėje jo sodyboje gyventų jo sūnūs.

Žemės, sūnūs ir tėvų kapai — didžiausios kiniečio gėrybės. Tris kartus per metus kiniečiai keliauja į kalvų viršūnes, kuriose yra jų tėvų ir protėvių kapai. Milijonai kiniečių kareivių ir civilių neturi savo artimųjų lankomų kapų. Tikinčiam kiniečiui tai yra didžiausia nelaimė. Jo nuomone, tokių žmonių, kurie prideramai nebuvo palaidoti, sielos turi kęsti amžinas kančias ir amžinai turi ieškoti savo protėvių sunaikintų kapų.

Iš to matome, kad baisiausias pasaulio karas, koks yra kinų japonų karas, išardė ne tik Kinijos žemę, jos derlingas dirvas, bet taip pat giliu skausmu išvagojo ir kiniečių širdis, kuriose dabar pasėta priešų neapykantos sėkla.

L. Ū.

TRUMPAI ĮVAIRIAIS KLAUSIMAIS

Skola Vis Didėja

Jungtinių Valstybių skolos našta nei kiek nesimažina. Šios valstybės iždas yra išdavęs skolos jau $39,800,000,000. Į vieną mėnesio laiką skola padaugėjo daugiau $40,000,000,000.

Pateiktas kongresui naujos sumos biudžetas dėl 1940 metų sudarys skolos užtraukimą $44,500,000,000.

Bilijonais skola auga. Nesimato kada valstybė galės savo valstybinį biudžetą išlyginti. Štai ką reiškia nedarbo laikai.

Naciai-Fašistai Laimėtų

Pranašaujama, jei karas prasidėtų šių metų pavasarį, tai Vokietija susidėjus su Italija galėtų gana lengvai laimėti vykdomą karą, jei Amerika neįsikištų.

Bet jei naciai ir fašistai karą atidėliotų kiek toliau, tai tada jiems jau nebūtų tokia gera proga laimėti.

Ir štai dėl ko. Dabartiniu laiku Vokietija ir Italija stovi tvirčiausiai apsiginklavusios. Ypatingai Vokietija, naciai turi daugiau 10,000 karinių lėktuvų; 6,000 lėktuvų pirmos rūšies. Fašistai turi apie 5,000 karinių lėktuvų. Tuo pačiu kartu anglai ir prancūzai yra daug silpnesni. Bet anglai ir prancūzai dabar jau gana smarkiai ruošiasi gerai save apsiginkluoti. Anglai pagamina 220 lėktuvus į mėnesį, o prancūzai pagamina apie 65 lėktuvus. Vokiečiai, sakoma, į mėnesį gali pagaminti 750 lėktuvų, bet iš kitos pusės anglai ir prancūzai, visados gali laimėti lenktynes lėktuvų statyboje net ir visų kitų karo pabūklų statyboje, dėlto, kad anglai ir prancūzai visada turi pakankamai medžiagos iš ko tuos pabūklus pagaminti.

Kada anglai ir prancūzai snaudė pasislėpę už taikos alyvos šakelės, tai naciai ir fašistai gavo gerą progą slapčiomis ant greitųjų gana gerai prisiruošti dideliems karo žygiams. Bet... ant greitųjų artinasi anglų ir prancūzų geležinis kumščio smūgis naciams ir fašistams.

Nardomieji Laivai

Sakoma, kad žmonės mažai tebežino kokiam padėjime dabar yra atsidūrus Anglija. Dabar anglams yra didesnis pavojus negu, kad kaip buvo pradžioje pasaulinio karo, 1916 metuose. Tuo laiku Vokietija turėjo 60 karinių nardomų laivų. Tada anglų prekybinis laivynas labai daug nukentėjo. Vieną kartą atstitiko, kad anglai turėjo sau maisto tik šešioms savaitėms.

Šiandien Vokietija, kartu su Italija, tų nardomų laivų turi 200. Turi ir geras įtaisas tokius laivus statyti gana greitu tempu.

Vokietija turi įsitaisius dar ir tokių nardomų laivų, kurie sveria nuo 300 iki 600 tonų. Šituos laivus valdo tiktais aštuoni jūreiviai. Šitie nardiniai labai greitu povandeniu plaukimu gali pasiekti Airijos krantus, išsprogdinti prekybinius arba ir karinius laivus ir vėl greit sugrįžti į Vokietijos pusę.

Dar nerikia užmiršti ir apie lėktuvus. Per pasaulinį karą, tik buvo pradžia lėktuvų tobulinimo. Šiandien lėktuvų tobulinimas pasiekė aukščiausį laipsnį. Šiandien lėktuvas gali gana lengvai nuo krašto nuskristi 1,000 mylių, jūroje suradęs bile kokius laivus gali juos susprogdinti ir vėl sugrįžti ten kur priklauso.

Žmonės mato, kaip žmogaus sugalvota mašinerija pradeda užvesti kitiems žmonėms nedarbo kankinimus. Bet artinasi ir tas laikas, kad tos mašinerijos tik truputį kitokioje išvaizdoje, žmonių gyvybes visiškai išnaikins.

Vincas J. Vyšnius

Šiemet Sovietų Rusija su Prancūzija įsteigiančios naują orinio susisiekimo liniją tarp Paryžiaus ir Maskvos. Šios linijos keleiviniai lėktuvai skraidys ir per Lietuvą, sustodami Kauno aerodrome.

Laukia rinkimų rezultatu. — Minia susirinkusi Vatikane nekantriai laukia popiežiaus rinkimų rezultatų.

KANADOS LIETUVIŲ GYVENIMAS

LIETUVIŠKAME MONTREALE

Teisybės skelbėjas, paprastai, nėra mylimas tų, kuriems ta teisybė nemaloni, bet gyvenimas, taip pat paprastai, pateisina ne tuos, kurie teisybės nemyli, bet tuos, kurie ją pažįsta ir skelbia. Šių žodžių rašytojas metai atgal VIENYBĖJE (gruodžio 3, 1937) sakė: "Svečias, kaip ir didžioji Montrealo lietuvių dauguma, Vytauto klubui linki gerovės, gero ir ilgo gyvenimo, aukštos pagarbos lietuvių ir svetimtaučių tarpe, ir nori, kad klubas augtų, stiprėtų ir plėstųsi". Tai buvo tikros teisybės žodis, bet, deja, Vytauto klubui gražios ateities ir veikimo nenorėjo dvi tamsios pajėgos Montreale: kai kurie valdybos nariai ir lietuviai komunistai, turinti klubo šėrų.

Vytauto klubo konstitucija (pirmas posmas) sako: "Šio klubo tikslas yra suvienyti visus Montrealo lietuvius į vieną, Kanadai ištikimų, piliečių draugiją". Ir teisybė privertė Svečią rašyti, kad aukščiau minėtos tamsios jėgos **neduoda** klubui eiti konstitucijos nustatytu keliu. Vieton teisybę pripažinti ir klaidingą kelią mesti, komunistai sugundė tris buvusius klubo direktorius, pasislėpus nuo kitų dviejų, parašyti VIENYBEI būk Svečias Vytauto klubą "šmeižiąs, kenkiąs ir grasinąs kenkti" (VIENYBĖ, lapkr. 30, 1937). Iš ko tas "kenkimas" susidėjo?

Svečias nurodė, kad Vytauto klubui privalu duoti savo salę visoms lietuviškoms draugijoms (išskyrus komunistų) visokiems tautiškiems ir pasilinksminimo parengimams. Ir duoti prieinamiausia kaina. Bet klubo valdyba, komunistų diriguojama, to nedarė. Visų pirmiausia ji Montrealo draugijas paskirstė į "fašistines" ir "nefašistines", ir prie "fašistinių" (ar girdite?) priskyrė — Vilniui Vaduoti Sąjungos skyrių, kurio tikslas yra vien kovoti už Vilniaus sugrąžinimo Lietuvos valstybėn idėją! Paskui, valdyba nepadarė nei žingsnio sudaryti tokias kitoms draugijoms sąlygas, kad vieton $3 pelno, draugijos galėtų gauti po $30, klubo salę isnomuodamos. G y v e nimas (1938 metais) parodė šio klaidingo kelio **žalą** Vytauto klubui. VVS skyrius rado kitų salių ruošti Vasario 16-tos, Spalių 9-tos, šokių vakarus ir Kalėdinę Eglaitę vaikučiams. Visi tie parengimai visados pasižymėjo tautiška ir turininga programa, kuri atsilankusiems patikdavo ir prie skyriaus sutraukė gražų būrį lietuvių. Negalėdamos gauti patenkinamų nuomos sąlygų, iš klubo išėjo: Šv. Kazimiero, Šv. Elžbietos, Šv. Onos, net komunistų valdoma Lietuvos Sūnų Draugija savo paskutinį balių ruošė rumunų salėje! Iš klubo globos išėjusios, tos draugijos patyrė, kad galima kitur salę samdant, pelno gauti nuo $30 iki $75! Svečiui ir tiems Montrealo lietuviams, kurie Vytauto klubui **nuo širdies** (ne liežuviu) gero nori, buvo skaudu šitoks dalykas matyti, bet ką darysi: tamsios jėgos, kurios klubo vairą gudriai iš pakampių vairuoja, **neklausė,** kas VIENYBĖJE buvo nurodoma jau metai atgal. Ir ką gi? Gyvenimas parodė, kad VIENYBĖ rašė **teisybę.**

Nuo gegužės 1 dienos klubą valdyti paims nauja valdyba, kuriai būtų privalu įsitėmyti šie faktai: 1) komunistai niekados klubui gero nelinkėjo ir nelinkės, 2) klubo konstitucija įsako klubui vienyti visus Montrealo lietuvius, kurie ištikimi Kanadai, 3) klubui reikalinga **brolišku** pagrindu bendradarbiauti su **visomis tautiškomis ir katalikiškomis** draugijomis Montreale, taip pat ir parapija. Klubas turi apie 115 šėrininkų su apie 400 balsų. Toks lietuvių būrys, aišku, gali nugalėti tamsias jėgas, kurios klubui kenkia. Subruskite vyrai, kol nevėlu!

Svečias

VIENYBĖS REDAKTORIUI PAGERBIMO VAKARĖLIS

Po paminėjimo Lietuvos Nepriklausomybės Šventės vasario 19 d., montrealiečiai suruošė VIENYBĖS redaktoriui, p. S. E. Vitaičiui, pagerbimo vakarėlį. Nors jau buvo apie šį pokylį prisiminta VIENYBĖJE, bet manau bus neprošalį kiek plačiau apie jį parašyti.

Į ponų Sakalų namus susirinko gražus vietos lietuvių būrelis arčiau susipažinti su svečiu, p. Vitaičiu. Pokylyje dalyvavo rašytoja Marija Aukštaitė-Navikevičienė, p. Navikevičius, mokyt. E. Bandžiūtė, pr. Jasutis, Vyt. Andriukaitis, ponai Žižiūnai, dainininkai Kajackas ir Brazauskas, ponai Juotkai, Paznokaičiai, J. ir B. Pundziai, Ivaškevičiai su dukrelėmis, K. Jasučiai, Leknickai, Sakalai, S. ir A. Pundziai, p-lė M. Žinaitytė, ponia Norkeliūnienė ir kt.

Pokylis praėjo jaukioj nuotaikoj, prie skaniai paruoštų valgių ir patriotingų kalbų. Pirmiausiai gražią sveikinimo kalbą pasakė rašytoja M. Aukštaitė, po jos kalbėjo garbės svetys, p. Vitaitis, kuris tarpe kita pareiškė, kad jis suprantąs šios vakarienės tikslą ne pagerbimą jo, kaipo asmens, bet pagerbimą mūsų visų bendrų tautinių ir kultūrinių darbų ir kvietė visus dalyvius su galimai didžiausiu pasišventimu darbuotis savo išeivijos ir tėvynės Lietuvos labui, paremiant tautinę spaudą kaipo svarbiausį visų tautinių darbų skatintoją ir palaikytoją. Priminė, kad ypatingai tautiško dienraščio VIENYBĖS vaidmuo svarbus ir būtinas Lietuvos išeivijų tautiniam judėjime. Svečio įspūdinga kalba palydėta nuoširdžiais aplodismentais.

Vėliaus VVS skyriaus pirmininkui, p. Sakalui, vadovaujant kalbėjo visa eilė svečių ir viešnių, pareikšdami savo pasirįžimą visuomeniniams darbams ir padėkodami p. Vitaičiui už jo pasakytas montrealiečiams kalbas, kurios mus užgrudino tolimesniems tautiniams darbams. Be to, ponia Lenknickienė pareiškė padėką p. Vitaičiui, kad jis savo kalboje nurodė tautinės pažangos priešus ir jų darbus, trukdančius ir griaunančius tautinę veiklą, taipgi palinkėjo svečiui ilgiausių metų darbuotis tautinėje ir kultūrinėje dirvoje bei energingai kovoti su tautos priešais.

Pabaigoje perstatyta pakalbėti ponia Ivaškevičienė, tik pasveikinus svečią perstatė savo jaunesniąją dukrelę už ją pakalbėti, kuri gražiai padeklamavo, matomai pačios ponios Ivaškevičienės parašytas, svečio pagerbimui eiles. Tas padarė labai gilaus įspūdžio.

Vakarienės nuotaiką palinksmino garsieji Montrealo dainininkai Kajackas ir Brazauskas savo komiškomis dainelėmis, taip kad nesinorėjo vakarienės dalyviams skirtis. Bet ankstybas rytas privertė apleisti linksmąjį susirinkusiųjų būrelį ir padėkojęs vakarienės ruošėjams ponams Sakalams, Jasučiams ir Ivaškevičiams, paspaudžiau dešines ir išsiskubinau namo pasilsiui, kad neužilgo vėl imtis už kasdieninio darbo.

Reporteris

MONTREALO KRONIKA

— Parapijos metinė vakarienė atidėta iš kovo 5-tos po Velykų, nes vyskupas prašė parapijų nieko nerengti laike katalikų labdaros vajaus, kuris dabar eina.

— Kovo 5 vargonininko Žižiūno namuose ruošiama draugiško pobūvio vakarėlis, kuriame dalyvaus parapijos komitetas ir kiti svečiai.

— Vietos komunistai po senovei iš kanuolių žvirblius šaudo, ir iš Tysliavos atsilankymo skaldo vežimus iš adatų. Lietuviai, kurie dalykus žino, skaniai iš mūsų suklaidintų brolių juokiasi.

— Vasario mėnesį Montreale iškrito daugiau sniego, negu per visą žiemą.

— Jonas Gričius yra vienintelis narys amerikiečių Tėvynės Mylėtojų Draugijos, kurios tikslas yra skleisti apšvietą ir geras knygas lietuviuose. Būtų gražu, jei jis suorganizuotų visą kuopą, nes knygos mėgėjų Montreale yra daug.

— Nežiūrint žiemos, Montrealan "medaus mėnesį" atvyko praleisti amerikietis Gelgauda su jauna žmonele iš Hazleton, Pa. Montrealas jiems patiko.

Reporteris

KANADOS ŽINIOS

Montrealo lenkai susilaukė naujo konsulo Brzezinskio, kuris pirmiau tarnavo Rusijoje ir Vokietijoje.

Quebec'o provincijoje pakėlė apdraudos kainą automobilių savininkams, nes dėl netikusio važinėjimo ir blogų kelių nelaimingų nuotikių skaičius čia gana didelis.

Quebec'o prancūzų patriotinė Šv. Jono draugija įteikė Ottawos parlamentui protestą prieš žydų įleidimą Kanadon. Draugijos nariai sako, kad visokia imigracija į Kanadą būtų sustabdyta, ypatingai Vokietijos, Lenkijos ir kitų kraštų žydų.

MONTREALO FERDINANDAS

Pas mano tetušį
Gražioj Lietuvoj,
Išaugo jautukas
Pačioj sveikumoj.
Išaugo jis didelis,
Riestu kaklu,
Ir praminė jįjį
Baltruko vardu.

Išleido jį sykį
Po lauką bėgiot,
Pradėjo Baltrukas
Tenai šelmavot.
Karves jis vaikė,
Ragais jasias badė,
Todėl šeimininkas
Pasišaukęs jam tarė:

Baltrukai, Baltrukai,
Kokie tau sudygo ragai!
Baltrukai, Baltrukai,
Nejau ką darai, nematai?
Baltrukai, Baltrukai,
Tu karvių daugiau nebaidyk,
Baltrukai, Baltrukai,
Tu jausmus savo valdyk!

J.

ŠIS TAS IŠ TORONTO

Mokytojas Mokosi

Gražus Aušros choro pasirodymas su dainomis ir prielankus torontiečių jo įvertinimas, pridavė daug energijos ir pasirįžimo mokytojui p. P. Motiejūnui, kuris ne tik yra jo mokytoju, bet ir geriausiu jo organizatoriu. Dažnai tiesiai iš darbo leidžiasi pas choristus ragindamas juos neužmiršti pamokų ir grįžta namon vėlai naktį. Kad geriau patarnavus chorui, jis šiomis dienomis pradėjo imti pamokas pas vieną iš žymiausių Toronto muzikų ir chorvedžių, kad giliau susipažinus su aukštesne chorvedystės technika.

Kiekvienos organizacijos pažanga priklauso nuo jos vadų bei mokytojų, kurie savo taktiškumu ir tvirta valia palaiko narių tarpe santaiką ir organizuotumą. Juo labiau toksai sugyvenimas priklauso nuo mokytojų choruose. Kalbant apie Aušros chorą, reikia pripažinti, kad mokytojo būdas vaidina svarbų vaidmenį palaikyme aušriečių tarpe draugiškumo ir organizuotumo. Jo pastabos choristams daromos tokia dvasia, kad niekas neužsigauna; pas jį piktumas, kerštavimas, tai svetimi dalykai. Ir koki pas p. P. Motiejų trūkumai nebūtų, ši jo būdo ypatybė išlygina viską. Kaip girdėjau, taip mano ir visi choristai.

Latvių Konsulas

Šiomis dienomis ir latviai Kanadoje susilaukė savo konsulo asmenyje p. R. N. Bryson, prezidento R. N. Bryson and Company — valstybių investmentų ir bonų brokerių firma. Jis buvo įgaliotas konsulu per Latvijos ministrą Anglijoj, Londone Karolį Zariną.

Latvijos išeivių Kanadoje mažiau negu Lietuvos. Rodos, tik per trys tūkstančiai. Daugiausiai jų gyvena ūkiuose apie Lac du Eonnett, Manitoba, netoli nuo Winnipego, Man. Toronte, kaip patys latviai teigia, gyvena apie 26 šeimos.

Pažymėtina, kad beveik visi mažesnių tautų konsulai yra svetimtaučiai, daugiausiai kanadiečiai ir randasi Toronte. Latvijos konsulas R. N. Bryson'as yra gimęs ir mokslus baigęs Toronte.

Sveikinam Montrealiečius

Torontiečiai labai apsidžiaugė perskaitę VIENYBĖJE iš Montrealo žinutę apie sumanymą leisti ten laikraštį. Tokio laikraščio jau seniai laukia visi Kanados lietuviai ir jam pasirodžius jie teiks visokeriopą paramą.

Naujas Lietuviškas Restoranas

Neseniai atsidarė naujas lietuviškas restoranas 640 Queen St. West, kurio savininku yra kupiškėnas p. J. Grunskis, prieš Kalėdas atvykęs Torontan iš vakarinių provincijų. Grunskiai yra malonūs ir draugiški žmonės. Patartina lietuviams užeiti ir paremti savo tautietį.

Pastaba Naujienų Korespondetui

Naujienų korespondentas, Sužavėtas, aprašydamas Lietuvos nepriklausomybės 21 metų sukakties paminėjimą, įvykusį vasario 18 d., parapijos salėje, labai neteisingai nupasakoja p. V. Uždavinio prakalbą ir pakartoja blogos valios žmonių pramanytus priekaištus parapijai.

Jis kaltina p. Uždavinį aukštinime tautininkų partijos ir nesilaikyme bešališkumo. Kas dalyvavo paminėjime, tas gerai žino, kad p. Uždavinys savo kalboj nekritikavo jokių srovių bei partijų ir nė vienu žodžiu neprasitarė apie tautininkų partiją, bet priešingai, aiškino reikalą lietuviams vienytis, šviestis ir tarpusavyj gražiai sugyventi. Tai kas čia blogo pasakyta? Bet Naujienų bedradarbiui ir tas nepatiko. Jis, matomai, yra greičiausiai vienas iš tų, kurie SLA susirinkime reikalavo, kad paminėjimo nepriklausomybės proga būtų pasmerkta dabartinė Lietuvos valdžia ir padiktuota jai sudaryti tokią valdžią, kokią Toronto pustuziniui socialistų patiktų. Tik dėlto, kad paminėjimo proga jokių rezoliucijų nepriimta, Naujienų bendradarbiui atrodė "tautininkų partijos aukštinimas", nes torontiečiai girdėję, p. Uždavinio prakalbą tokios partijos aukštinimo negirdėjo.

Tikram lietuviui, kuriam rūpi Lietuvos nepriklausomybės išlaikymas ir stiprinimas lietuvybės išeivijoj, neapeina kokia Lietuvos valdžios forma arba kokios partijos valdžią sudaro, jis vistiek savo kraštą rems. Tai labai gerai įrodė tautininkai ir katalikai, kurių visa veikla buvo ir yra visuomet pagrįsta kova dėl Lietuvos nepriklausomybės, s o c i a listų valdžios laikais. Tuomet tautininkai su katalikais nerengdavo audringų masinių mitingų ir nedemoralizuodavo lietuvių išeivijoj visokiomis rezoliucijomis ir protestais, kaip dabar daro socialistai su komunistais, kurie ėmė įkvėpimą ir medžiagą iš Lenkijos globojamų socialistų-plečkaitininkų ir dabar semia iš Hitlerio globojamų Klaipėdoje nenuoramų, šūkavimas ne tik silpnina Lietuvos valdžią prieš Lenkiją ir Vokietiją, bet ir griauna lietuviuose tautinę sąvoką.

Sužavėtam "parūpo" ne vien Lietuvos nepriklausomybė, bet ir vietos lietuvių parapijos reikalai. Kaip Lietuvai, taip ir parapijai jis mano padėsiąs sėdamas nepasitikėjimą klebonu parapijonuose. Jis prikiša klebonui neišdavime atskaitų iš "bingo" parengimų. Tai ne tiesa. Kas priklauso parapijai, tai žino, kad atskaitos yra išduodamos. Jeigu Sužavėtam tikrai apeina parapijos reikalai, patarčiau atsiklausti p. A. Belicką, kuris su mielu noru supažindins su praeitų metų parapijos įeigomis ir išeigomis. Tas parodo, kiek Sužavėtas gali spręsti Lietuvos padėtį Toronte gyvendamas, jeigu nežino kaip čia vietos parapija tvarkosi. Tačiau rašo, kalba ir manąs kad lietuviams ir Lietuvai padedąs.

Karvelis

AIDO VYTAUTO KLUBO CHORAS ESTŲ 21 M. NEPRIKLAUSOMYBĖS PAMINĖJIME

Montrealo Lietuvių Klubas, Lietuvos Nepriklausomybės minėjimui buvo užkvietęs estus atsilankyti. Šiame atsilankyme lietuviai savo draugiškumu ir vaišingumu padarė didį įspūdį, kad estai pakartotinai kvietė lietuvius į jų parengimą, ypatingai klubo chorą, kuris savo dainomis juos sujdomino.

Vasario 24 d. įvyko Vokiečių Klube "Harmonia" estų 21 m. nepriklausomybės minėjimas. Vakarą pradėjo konsulato atstovas (Montrealo estų reikalus atlieka Olandų konsulas, kuris yra estų gerb. konsulas), nupiešdamas estų ir kitų ateivių padėtį šiame krašte, nurodydamas, kad Kanados valdžia labai palankiai žiūri į ateivius, kurie savo gražiais papročiais ir tradicijomis turtina geras Kanados savybes, taip pat pasisavindami Kanados geras ypatybes.

Po to buvo perstatytas latvių atstovas, kuris trumpais bruožais apibūdino draugiškus santykius tarp latvių, estų ir lietuvių tautų ir žmonių.

Visiems sustojus buvo sudainuotas Estų Tautos Himnas. Vienas estų solistas sudainavo estų ir anglų kalboj keletą dainų.

Suomių atstovas plačiai apibūdino estų-suomių-ungarų giminingumą, o toliau apibūdino Suomijos-Estijos-Latvijos-Lietuvos draugiškus ir taikingus santykius, kad tos valstybės tarp savęs taikiai gyvena, nenorėdamos vienos kitos užgrobti arba užpulti.

Pakvietus lietuvius: Aido choro pirm. Štrimas pareiškė, kad lietuviai prisidėdami Estų Nepriklausomybės pagerbimui sudainuos keletą lietuviškų dainelių. O jis nuo savęs linki estų tautai amžino gyvavimo.

Aido choras po vadovybe prof. Bassa pradėjo su Lietuvos Himnu. Paskui sekė daina "Kur bėga Šešupė..." ir dar vieną dainelę padainavo. Choras labai gražiai ir harmoningai sudainavo. Estų atstovai ir svečiai pakartodami džiaugėsi lietuvių gražiu dainavimu. Labai puikiai atrodė lietuvaitės tautiškais rūbais, daugelis svečių gėrėjosi jų apsirengimu. Daugelis estų ir anglų nori važiuoti į Vytauto Klubą arčiau su lietuviais susipažinti.

Po programos buvo vakarienė. Didžiulis, puikiai padabintas stalas stovėjo apdėtas visokiais valgymais, kai kurie estiški valgiai.

Laike šokių buvo lošimai įvairių gražių prizų. Choristė Šmitienė laimėjo butelį geros degtinės.

Dažnai teko išgirsti gražių žodžių apie Aido choro dainavimą. Vytauto Klubas gali didžiuotis savo choru, kuris net svetimtaučių tarpe randa susidomėjimo ir kelia klubo ir visų lietuvių vardą savo gražiu ir mandagiu elgėsiu ir puikiu dainavimu.

Daugelis pareiškė noro atsilankyti Vytauto Kluban ir išgirsti chorą dainuojant.

Buvęs

Dar apie montrealiečių Lietuvos nepriklausomybės paminėjimą

Jau buvo VIENYBĖJE aprašytas Montrealo VVS skyriaus ruoštas Lietuvos Nepriklausomybės 21 metų sukakties paminėjimas. Prie to aprašymo tegaliu pridėti tik tiek, kad reikia priminti įvykęs nemalonus nesusipratimas su Vytauto Klubu, nes tuo pačiu tikslu Montrealyje įvyko du parengimai tą pačią dieną ir tuo pačiu laiku. Žinoma, už tai kaltinti VVS skyrių būtų neteisinga, nes skyrius savo parengimą jau seniai buvo nutaręs ruošti ir vasario 19 d. buvo gautas VIENYBĖS redaktoriaus p. Vitaičio pasižadėjimas į mūsų parengimą atvykti pasakyt kalbą. Tad minėjimo į kitą dieną nukelti nebuvo galima. Bet ateityje bandysime vengti tokių nesusipratimų.

Šia proga taip pat noriu ištarti VVS Montrealo skyriaus vardu nuoširdžios padėkos žodį visiems vaidintojams ir parengimo programos dalyviams ir svečiui kalbėtojui p. Vitaičiui. Taip pat nuoširdus ačiū priguli tą vakarą dirbusiems prie baro, būtent: O. Sakalienei, Ivaškevičienei, J. Andriukaičiui, J. Paznokaičiui ir programos vedėjui Vyt. Andriukaičiui. Taip pat ačiū visiems atsilankiusiems į paminėjimą, kurie savo dalyvavimu teikėtės mūsų parengimą paremti. Visiems nuoširdžiai ačiū!

Sąjungietis

PADĖKA

M. Pocienė ir sūnus Kazys Pocius, neseniai grįžę iš Lietuvos, reiškia savo širdingą ir įvertintą padėką lietuviams Chicagoj, New Yorke ir Toronte; Chicagos "Pirmyn" choro nariams, o ypač Toronto lietuviams ir "Aušros" choro nariams, už užuojautas, mišių aukas, gėles ir aplankymus, mirus mylimam sūnui ir broliui. Draugų lietuvių užuojauta ir malonumas yra raminantis ir sumažina skausmą.

Nuliūdę Motina ir Brolis

DIENRAŠČIO VIENYBĖS DVIEJŲ METŲ SUKAKTIES

VAJUS

Prasidėjo sausio 2 d. ir baigsis kovo 31, 1939

Šis vajus paremtas didelėmis dovanomis skaitytojams. Vajaus metu prenumeratos kaina sumažinta sekančiai:

BROOKLYNE $6.00, KANADOJE $5.00, KITUR JUNGTINĖSE VALSTYBĖSE $4.00

Prenumeratoriai taip pat gali pasirinkti dovanas knygomis: kurie prisiųs pilną nenupigintą metinę prenumeratą, tai gaus $3.00 vertės knygų pasirenkant iš Vienybės katalogo. Vietoje mokėti komisus vajininkams, teikiame dovanas tiesiai prenumeratoriams

Aukščiau minėtas dovanas gaus tik tie prenumeratoriai, kurie patys tiesiai prisiųs ar atėję į administraciją užsimokės anksčiau nurodytą prenumeratą

Senieji Vienybės skaitytojai, kurių prenumeratos pasibaigė ar baigsis vajaus metu, taip pat naudojasi anksčiau suminėtomis dovanomis.

Pasinaudokite proga ir sutaupykite pinigų, arba pasiimkite $3.00 vertės knygų

Gerieji Vienybės rėmėjai, kurie pasidarbuos gavimui naujų skaitytojų, gaus dideles dovanas knygomis. Pavyzdžiui, kurie prisiųs dešimt naujų skaitytojų, gaus $5.00 vertės knygų ir taipgi jų prikalbinti skaitytojai gaus aukščiau nurodytas dovanas.

Čekius ir Money Orderius siųskit sekamu vardu ir adresu:

LITHUANIAN PRESS CORP.

193 Grand Street, Brooklyn, N. Y.

Iš Birutės Merginų klubo veiklos

L. I. Birutės Merginų Klubas turėjo trumpą susirinkimą vasario 21 d. Elenos Poliūtės namuose. Per šį susirinkimą buvo nutarta rengti pavasariniai šokiai, gegužės 6 d., 1939. Susivienijimo salėje, 197 Grand St., Brooklyne. Šokiams gros Jono Navicko ir jo Pelėdų orkestra. Tad prašome kitų klubų ir organizacijų nerengti parengimų tą dieną. Visi esate kviečiami atsilankyti į šiuos rengiamus šokius. Įsitėmykite laiką ir vietą, o atsilankę nesigailėsite.

Taip pat per susirinkimą buvo pradėta kalbėt kokiu būdu ir kaip prisidėti prie Pasaulinės Parodos fondo Lietuvių Dienai. Dalykas nebaigta aptarti ir palikta sekančiam susirinkimui.

Kadangi šis susirinkimas įvyko trumpas ir dar buvo užgavėnių vakaras, tai po susirinkimo visos narės porą valandų dirbo rankdarbius: vienos mezgė, kitos siuvinėjo ir taip panašiai, o po tam visos linksminosi iki vėlumos. Elena Poliūtė maža būdama yra gyvenus porą metų Lietuvoje, tai ji pamena lietuvių įpročius užgavėnių vakare. Tai Elena pataisė vaišes tikrai lietuviškai narėms, už ką narės yra labai dėkingos. Elena Poliūtė yra gera lietuvaitė, visuomet dalyvauja lietuviškuose parengimuose, gražiai lietuviškai kalba ir rašo. Priklauso prie lietuviškų organizacijų, bažnytinio choro ir yra pasirodžius daug kartų scenoje, dabar ji yra Birutės Merginų klubo raštininkė

Korespondentė.

LANKĖSI REDAKCIJOJE

Atvykęs New Yorkan su profesijos reikalais inžinierius-architektas Titus P. Grevis iš Boston, Mass., apsilankė ir VIENYBĖS redakcijoje.

Tautininkų klubo vakarienė ir Juozapinės

Kaip jau buvo anksčiau pranešta, kad Tautininkų klubas ruošia savo metinę vakarienę, sekmadieny, kovo 19 d., Susivienijimo salėje, 197 Grand St., Brooklyne.

Šioje vakarienėje bus apdovanoti du asmenys Šaulių Sąjungos žvaigždėmis. Prie šios progos pripuola tą pačią dieną Juozapinės. Taigi, visi Juozai ir Juzės, turės gerą progą susieiti ir linksmai laiką praleisti, minėdami savo varduvių dieną šioje Tautininkų klubo vakarienėje. Kad Juozai ir Juzės būtų tą dieną gerai viskuo patenkinti, vakarienė bus tikra Juozapinė, viskas geriau bus paruošta!

Šeimininkė ponia Klimienė apsiėmė tam vakarui kogeriausiai viską gerai ir skaniai paruošti.

Tad, gerbiamieji, neužmirškite virš minėtos dienos ir rengiamos vakarienės.

Tikietai $1.50 asmeniui.

V. J. V.

Širdinga padėka Poniai Pr. Lapienei

Nepažįstu Tamstos, bet noriu čia išreikšti padėką už tuos niekada neužmirštinus įspūdžius į "Žemišką Rojų". Tie aprašymai mane suvedė su Tamsta artimon pažintin. Kaip daug galima pasimokyti iš tokių malonių aprašymų. Tamstos visi patirti nuotykiai ir įspūdžiai mano buvo sekami su didžiausiu įdomumu ir skaitomi su pasigerėjimu. Tikrai man trūksta žodžių išreikšti Tamstai už tai atatinkamą padėką. Dėkui širdingai ir nepamirškite mus ir ateityje savo gražiais raštais aplankyti.

Ezabelė Krugelienė.
Waterbury, Conn.

STOS Į LAIDOTUVIŲ BIURO DARBĄ

Vasario 16 d. grįžo iš Tampos Universiteto, Floridoje, Juozas C. Valantiejus ir stos į pagelbą vesti laidotuvių biūrą jo mirusio tėvo Ant. Valantiejaus, kuris randasi 54-41 72nd St., Maspeth'e ir apdraudos biūras.

Veronika Valantiejienė išlaikė egzaminus dėl insurance ir gavo leidimą dėl Accident, Health, Fire, Automobile, liabilities ir t.t.

Rep.

SERGA ST. ANDRIULEVIČIUS

Geležinio Vilko Dr-vės narys Stasys Andriulevičius kurį laiką jau serga. Iš karto turėjo stiprų šaltį, vėliau paaiškėjo, kad ir tonsuliai apsunkina ligos stovį.

Draugovės valdyba ir nariai linki Stasiui greitai pasveikti ir kartu stoti į bendro darbo vagą.

Lietuvių sportininkų dėmesiui

Artėja pavasaris. Gamta visus vilioja į laukus.. Bene labiausiai traukia į laisvąją gamtą tai mūsų sportininkus.

Šį sekmadienį, kovo 5 d. visi Lietuvių Futbolo komandos nariai susirenka į sodnelį prie Navy Yardo, Central Brooklyne. Bus bendri pasitarimai ir paskui bendra pirmoji futbolo treniruotė. Jei kartais oras būtų netinkamas, tai praktika įvyks dar sekantį sekmadienį.

Reikia pastebėti, kad šioji Lietuvių Futbolo komanda jau yra įrašyta į Lygą ir turi teisę viešai žaisti su svetimtaučiais.

Kapitonas.

VARDADIENIO PUOTA

Vasario 26 d. vakare Motiejaus Maksimavičiaus (Marksen) namuose, 100-17 87th Ave., Woodhaven, L .I. buvo surengta jam vardadienio proga netikėta puota. Puotos surengimu rūpinosi sesutė ir švogeris iš Bayridge, kuris atvyko su didžiu gražiu keiku, gėrimais, valgiais ir dovanomis.

Pagerbimo puotoje dalyvavo ponai Kuriai, Tamašauskai, jųjų sūnus Vytautas, Maksimavičiai, M. Mitchell ir ponia Veronika Valantiejienė.

Ponui Motiejui Maksimavičiui linkiu ilgo ir pasekmingo gyvenimo.

Ten buvus.

Kiekvienas VIENYBĖS skaitytojas turi prisiminti savo pareigą ir savo prenumeratos mokesčiu paremti dienraščio leidimą

Sugrįžo iš Floridos

Sausio 18 dieną, Ilgosios salos gyventojai Jonas Spurga su žmona ir pp. Jasaičiai, pasuko 20-to amžiaus plieninio žirgo vairus šiltų kraštų šalužėn... Per tris ilgas dienas plieninis žirgas painiose Amerikos vingiuotų kelių staklėse audė puikią mylių juostą. Pavargo lakusis žirgelis ir sustojo pailsėti puikiose Miami Florida stainiose.

Ištisas šešias savaites pp. Spurgai ir Jasaičiai ilsėjosi pūkinėse Floridos smiltyse ir gaivino karštų saulės spindulių deginantį kūną, vėsiose vandenyno bangose. Per metų eilę dirbdamas lietuvių tautinį darbą, p. J. Spurga ir Miami, Floridoje nenurimo. Vaikščiojo ieškodamas lietuvių, kuriuos suorganizavo kliuban, kurio pirmininku ir buvo išrinktas. Klubas "Lietuva" turi 27 narius, gyvenančius visoje Amerikoje. Kiekvienais metais bus klubo susirinkimas, kuris Kūčių vakare visiems nariams bus pranešamas.

Antradienio popiety, tarsi indėnų "čyfas", raudonas nuo saulės įdegęs, p. Spurga įėjo VIENYBĖS įstaigon, pranešdamas, kad laimingai grįžo namon.

Plačiau savo įspūdžiais p. J. Spurga žadėjo pasidalinti vėliaus su VIENYBĖS skaitytojais.

Skaitykit Vienybę

LIETUVIS
Accountant & Auditor
kreipkitės
Juozas J. Akulonis, Jr.
1147 E. Jersey St. Elizabeth, N. J.
Tel.: ELizabeth 3-7788
Namų tel.: ELizabeth 3-9429

BROOKLYN LABOR LYCEUM
SALĖ IR PARKAS
Vedėjas J. H. HOFMANN.
947-959 Willoughby ave
BROOKLYN, N. Y.

Didelės ir mažos salės baliams, koncertams, vestuvėms ir susirinkimams. Parkas piknikams ir žaidimams.
Didelė moderniška scena—Moderniški įrengimai — Gražus kambariai
Telefonas STagg 2-3842

VINCAS J. DAUNORA
APTIEKORIUS
SVEIKATA — LAIMĖ
PUSSVEIKIS - - - Jauties niekam tikęs—bejėgis? Neturi apetito, biaurūs pūslės skausmai? Rūkštis viduriuose? Galvos skaudėjimai? Jeigu nuo užkietėjimo—vartok DAUNORO STOMACH MIXTURE
Tapk sveiku.
KAINA TIKTAI VIENAS DOLERIS
229 BEDFORD AVE.
KAMPAS NORTH 4-TOS GATVĖS
BROOKLYN, NEW YORK

MODERNIŠKA SALDAINIŲ KRAUTUVĖ
Didelis pasirinkimas geriausių saldainių dėžėse iš Amerikos. Taip pat galite gauti saldainių ir iš LIETUVOS
Namie gaminti ledai (Ice Cream)
Visada Galima Gauti Geriausi Užkandžiai
ALUS IŠ KRANO IR BONKUTĖMIS
JUOZAS GINKUS
495 Grand Street, Brooklyn, N. Y.
TEL.: EVERGREEN 4-7142

PASIRANDAVOJA
IŠNUOMUOJAMA apartmestai po keturis kambarius su apšildymu. $25 ir daugiaus. Namas atnaujintas ir stovi netoli BMT Lorimer stoties ir netoli Flushing Av. Independent subway stoties. Kreipkitės: 30 Walton St., Brooklyn, N. Y. (Williamsburg).
(49-54)

Tel. Market 3-5357
Michael Akialis, Jr.
Laidotuvių Direktorius
195 Adams St., Newark, N.J.

MANHATTAN LIQUOR STORE
264 Grand St., B'klyn, N. Y.
(kampas Roebling St.)
Tel.: EVergr. 7-1645 License No. L.886
Tikrai žinokit, kad perkant sau vynus ir likerius reikia pirkti patinkamoj krautuvėj.
Manhattan Liquor Store
Didžiausia ir žemiausiomis kainomis krautuvė Williamsburgh'e
Didžiausias pasirinkimas visokių rūšių gėrimų

KIEKVIENO LIETUVIO PAREIGA PAMATYTI
Nauji, dar gražesni Lietuvos vaizdai:
Ruduo ir Žiema Lietuvoje
PASKUTINĮ KARTĄ
BROLIŲ MOTUZŲ
Naujesnius, gražesnius rudens ir žiemos vaizdus Lietuvoje.
Gražios spalvuotos filmos iš dabartinės Lietuvos gyvenimo.
Paskutinį kartą Brooklyne ir Amerikoje
Penktadienyje, kovo-March 10 d., 1939 m.
Pradžia 7:30 valandą vakare
SUSIVIENIJIMO SVETAINĖJE
197 Grand Street, Brooklyn, N. Y.
ANTROJI IR PASKUTINĖ DALIS
Tautinė Olimpijada, Žemaitijos žemės ūkio paroda, tautos šventė ir kitkas.
Rudenio vaizdai su grybais, šermukšnio uogom, obuoliais; kariuomenės sugrįžimas iš rudens manevrų; jaunimas dainuoja ir šoka ir kt.
Žiemos vaizdai su sniegu ir šerkšnu, žūklavimas po ledu per Kučias; medžioklėj zuikiai, stirnos ir laputės; užgavėnės; žiemos pabaiga ir kt.
NEPRALEISKITE ŠIŲ FILMŲ! TAI PASKUTINĖ PROGA PAMATYTI SAVO TĖVŲ KRAŠTĄ. PARAGINKITE IR JAUNIMĄ ATEITI!
Įžanga Suaugusiems 35c., Vaikams 15c.

HAVEMEYER 8-0259
RALPH KRUCH
FOTOGRAFAS
65-23 GRAND AVENUE
MASPETH, N. Y.

Angliai! Angliai!
Pirkite Anglius Dabar!
LISAUSKO ANGLIŲ CO.
335 Union Avenue,
Dabar siūloma pirkti
Blue Coal
Telefonuokite tuojau
EVergreen 7-7550
Brooklyn, N. Y.

CLEMENT VOKETAITIS
Advokatas
50 COURT STREET,
Brooklyn, N. Y.
TEL.: TRIANGLE 5-3622
168 GRAND STREET,
TEL.: EVERGREEN 8-7179

Dr. H. MENDLOWITZ
Perkėlė savo Williamsburgho ofisą į
522 BEDFORD AVE.
netoli Taylor Street
BROOKLYN, N. Y.
TEL.: EVERGREEN 7-1312
PRIĖMIMO VALANDOS:
nuo 1 val. iki 3 val. popiet
ir nuo 7 v. iki 8 val. vak.
FLATBUSH OFISAS:
2220 AVENUE J

LIETUVIŠKA
RESTAURACIJA
BAR & GRILL
Gaminame amerikoniško ir lietuviško stiliaus valgius. Galima gauti Amerikos ir importuotos degtinės, vyno ir gero alaus.
Lietuviškas kumpis, rūkyti kilbasai ir kopūstai galima gauti kasdieną.
Joseph Zeidat,
savininkas
411 GRAND STREET
Brooklyn, N. Y.

LAIDOTUVIŲ DIREKTORIAI

JUOZAS GARŠVA
231 Bedford Ave., Brooklyn, N. Y.
KOPLYČIOS LAIDOTUVĖMS
Tel. EVergreen 8-9770

MATTHEW P. BALLAS
(BIELIAUSKAS)
660 Grand St., Brooklyn, N. Y.
NOTARY PUBLIC Tel STagg 2-5043

STEPHEN AROMISKIS
(ARMAKAUSKAS)
423 Metropolitan Ave., Brooklyn, N. Y.
Tel. EVergreen 7-4335 *Koplyčia Laidotuvėms*

ESTATE OF
A. J. VALANTIEJUS
54-41 72nd STREET, MASPETH, L. I., N. Y.
Telephone NEwton 9-4464 & MIchigan 2-1717

ESTATE OF BARRY P. SHALINS
(ŠALINSKAS)
84-02 Jamaica Ave., Brooklyn, N. Y.
Tel. VIrginia 7-4499 *Koplyčia Laidotuvėms*

A. RODZEVICZ
(A. Radzevičius)
Tel.: Stagg 2-4409
402 Metropolitan Ave., Brooklyn, N. Y.

Phone STagg 2-0783 Night HAvemeyer 8-1158
JOSEPH LE VANDA
NOTARY PUBLIC
337 UNION AVENUE, BROOKLYN, N. Y.

Visi šie laidotuvių direktoriai išnuomuoja automobilius įvairiems reikalams

"TARZANAS IR UŽBURTAS MIESTAS" — Edgar Rice Burroughs, vertė Pijus Bukšnaitis

9. Bežiūrinėdama įdomius ir niekad nematytus pirkinius, Elena nepastebėjo, kad jau vakaras. Ji vaikščiojo iš vienos krautuvės į kitą, vis atsimindama ką nors reikalnigo tolimai kelionei per tuščias vietas. Ji norėjo aprūpinti keleivius viskuom. O Lal Taask, lyg šešėlis, sekiojo ją!

Eidama iš vienos krautuvės į kitą, Elena turėjo pereiti tamsų užkampį. Indusas Lal Taask skubiai pristartino iš užpakalio. Čia buvo kaip tik toji krautuvė, kur jo ponas Atan Tomas turėjo savo slaptą kambarį. Vos tik Elena įėjo į tamsą, Lal Taask staiga pagriebė ją į savo glėbį!

Nors mergina buvo vikri ir nesilpna, bet ji negalėjo išsisukti iš tvirtų induso rankų. Ji bandė surikti, šaukti pagelbos, bet indusas užčiaupė jos burną savo šiurkščiu delnu. Akimirksny Elena buvo įvilkta į kambarį krautuvės užpakalyje, kur ją pasitiko Atan Tomas, mandagiai linktelėjęs.

"Nuolankiai atsiprašau už nemandagumą", kalbėjo Atan Tomas Elenai, "bet kitaip pasielgti aš negalėjau. Jūsų draugai turi žemėlapį rodantį kelią į užburtą miestą Athair. Tas žemėlapis man reikalingas. Jei jie atiduos man žemėlapį, aš tamstą paleisiu. Jei ne — jie tamstos nematys gyvos!"

Kas bus toliau — žiūrėkite kitame VIENYBĖS numeryje