*Dienraščio Vienybės 2-jų metų sukakties atžymėjimui paskelbtas dienraščio platinimo vajus, paremtas didelėmis dovanoms skaitytojams.*

# VIENYBĖ

LITHUANIAN DAILY

*...vienas geros valios ...vis privalo dirbti tau... ...us darbus. Svarbiau... ...s lietuvybės palaikymui ...rbas—platinimas tauti... ...nės spaudos.*

LIII. METAI. 58 (647) N. Telephone: EVergreen 7-7840 BROOKLYN, NEW YORK, PIRMADIENIS, 1939 M., KOVO-MARCH 13 D. KAINA 3 CENTAI

New York Public Library 470 Fifth Ave.

THE NEW YORK PUBLIC LIBRARY

## ŠIANDIEN

Vokiečių lėktuvai
Estai ir lietuviai
Armotos Prancūzijos pasieny
Jean Batten apie Pabaltyjį

J. KRŪZĖ

Prieš pora mėnesių Europoje ir Amerikoje buvo rašoma, kad Vokietijos karo lėktuvai yra geriausi, kad Europos valstybės tik po dešimties metų pasivys Vokietiją karo lėktuvų statyboje ir rūšyje. Dabar iš Anglijos užsienių reikalų ministerijos, kur surenkamos ir aiškinamos visos pasaulinės paslaptys, yra davinių, kad nacių garsieji Junkers 86K bombonešiai karo metu netesėtų ilgiau, kaip vieną mėnesį. To lėktuvo motorai, esą, yra Amerikos Pratt ir Whitney Wasp motorų erzacas, kurie be sustojimo gali veikti tik apie 36 valandas, be pataisymo. Visi nacių lėktuvai turi sintetiškos gumos važiuoklių ratų padangas, kurios išlaikytų nedaugiau kaip 40 valandų.

Estai kalbėdami apie perėitų metų įvykius Europoje ir apie Lietuvos Estijos santykius sako, kad Kaune gali tikėtis ir būti tikri, kad visi estai su nuoširdžiu dėmesiu ir tikra užuojauta stebėjo apie Lietuvą vykusius bangavimo refleksus ir kad jųjų visų noras buvo, kad ilgametis Estijos bendrininkas ir draugas, Lietuva, rastų laimingą ir be pavojų kelią į ramesnius, laimingesnius laikus ir būklę. Estijoje visuomet buvo jaučiama simpatija lietuviams ir Lietuvai.

Prieš pora mėnesių naciai į Ispaniją nugabeno 40 artilerijos batarėjų, kurios buvo skiriamos karui su respublikonais. Bet jos fronto nepasiekė. Šiandien tas armotas galima matyti Ispanijoje ties San Sebastian miestu, Prancūzijos pasienyje, o jų tūtos nukreiptos į Prancūziją. Kodėl? — Klausia Paryžius ir Londonas.

Garsioji anglų lakūnė Jean Batten, kuri neseniai aplankė Lietuvą, kur Lietuvos Aero klubas ją padarė klubo garbės nariu. Būdama Kaune Miss. Batten pareiškė: "Aš čia džiaugiuosi patyrusi, kad Baltijos kraštuose moterys užima svarbias vietas valdinėse įstaigose, profesijose ir visuomeniniame darbe. Tai rodo šių tautų didelę kultūrinę pažangą".

Pasibaigus Amerikos karo laivyno menevrams Karibų jūrose, dabar iš pasalų vienur kitur kalbama, kad manevruose pasirodė, jog Panama Kanalo apsauga nėra gana stipri, kad priešo karo laivynas lengvai gali sunaikinti kanalo įtaisus ir dabartinę apsaugą. Taip pat kalbama, kad manevrų metu kažin kur vandenyje pasislėpę po vandeniu tūnojo keturi Vokietijos povandeniniai laivai, kurie taip pat sprendė tų manevrų uždavinį. Manevrų metu karo laivyno vadui buvo pranešta, kad Karibų jūrose ar kur nors arti yra vokiečių povandeniniai laivai, bet jų surasti ar pamatyti nepavyko.

Chamberlainas jaučia, kad Anglija dabar gali keisti savo diplomatinės kalbos toną. Neseniai jis kalbėjo apie taiką ir nusileidimą Vokietijai ir Italijai, vėliau jis pareiškė, Šekspyro žodžiais: "Tegul ir trys pasaulio dalys ateina su ginklais, mes jas su siaubu išvysime". Dabar jis kalba apie nusiginklavimą. Jis mano, kai Vokietijai ir Italijai jau nėra progos laimėti karą ginklu, jos nekariaus ir greičiau kalbės apie nusiginklavimą ir taiką derybų keliu.

## PRAŠO ČIA STATYTI KARO LAIVUS PIETŲ AMERIKOS VALSTYBĖMS

### Tuo būdu J. A. V. prisidėtų prie Amerikos žemyno krašto apsaugos sustiprinimo

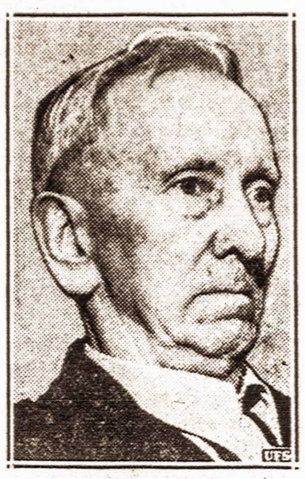

**Sąmokslininkas.** — Vokietis Reinhold A. Faust dar 1917 metais į vieno Chicagos didelio banko privatinės apsaugos dėžę įdėjo keturias bombas, kurias jis norėjo susprogdinti Amerikai išėjus į karą prieš Vokietiją. Bet jis po to taip pamėgo Ameriką, kad bombų nesusprogdino. Dabar jam 74 metai amžiaus.

WASHINGTON. — Senatorius Key Pittman, demokratas iš Nevada valstybės, ir Senatų užsienių reikalų komisijos pirmininkas, pranešė, kad jis šią savaitę prašys Kongreso leisti Jungtinių Valstybių karo laivų statybos dirbtuvėse pastatyti Pietinių Amerikos valstybių karo laivynams naujus karo laivus. Tam tikslui net numatoma duoti kreditus ir sudaryti tokias sąlygas pietų respublikoms, kad jos galėtų pigiai čia pasistatyti karo laivų. Dabar Vokietija ir Italija, kurios praktikuoja prekių mainus su tomis valstybėmis, gali pigiai joms pastatyti karo laivų, bet J.A.V. turi dar pigiau juos pastatyti ir tuo prisidėti prie Amerikos žemyno apsaugos sustiprinimo.

Prezidentas Rooseveltas pareiškė, kad Jungtinės Amerikos Valstybės dabar pradės rimtą kovą prieš Vokietijos praktikuojamą prekių mainų sistemą, kurios pagalba Vokietija nori sugriauti dabartinės ekonominės sistemos pamatus.

## VOKIEČIAI UŽPIRKO 250,000 LITERIU LIETUVOS SPIRITO

BERLIN. — Vokiečių monopolis nupirko Lietuvoje 250,000 literių spirito, kuris privalo būti pristatytas Štetino spirito varyklai. Laivu "Siegfrid" jau nusiųsta 50,000 litrų spirito.

## SEPTYNI ŽMONĖS NUBAUSTI UŽ BOMBŲ SPROGDINIMĄ

MANCHESTER, Anglija. — Teismas nubaudė šešis vyrus ir vieną moterį, už bombų sprogdinimą Anglijos miestuose ir gyventojų terorizavimą. Visi nubaustieji yra airių kilmės.

## ŠIAULIUOSE STATYS MODERNŲ VIEŠBUTĮ

ŠIAULIAI. — Moderniškojo viešbučio statybai pinigus iš vidaus reikalų ministerijos Šiaulių miesto savivaldybė jau gavo ir šį pavasarį tikrai pradės statyti. Viešbutis bus statomas Pagyžių ir Dariaus-Girėno gatvių kampe. Neseniai burmistras Linkevičius su miesto inž. Stulginskiu lankėsi Vokietijoj, kur susipažino su moderniškų viešbučių planais.

## DU METUS LIETUVOJE NEŠAUDYS KIŠKIŲ

KAUNAS. — Kadangi Lietuvoje kiškių skaičius smarkiai sumažėjęs, tai medžiotojų draugijoje iškeltas klausimas du metus visai neruošti kiškių medžioklių ir jų nešaudyti. Teigiama, kad jei medžioklės ir bus ruošiamos, tai tik vilkų, lapių ir šernų.

## MENKA ŽIEMA SUTRUKDĖ DARBUS LIETUVOS MIŠKUOSE

KAUNAS. — Šiemet Lietuvoje buvo labai menka žiema. Rogių geras kelias buvo tiktai apie 3—4 savaites. Dėl to susitrukdė darbai miškuose. Nors pramonei ir ūkininkų reikalams pavyko prikirsti pakankamai miško medžiagos, bet tiktai dalis jos iš miškų išvežta prie geležinkelių stočių ir plukdomųjų upių. Taigi dabar tenka laukti, kol išdžius miškai ir keliai ir teks miško medžiagą vežti ratais.

## 116 m. amžiaus lietuviui susidomėjo anglų filmininkai

KAUNAS. — Paleiškių valsčiaus gyventojui Jonui Dumšai šiomis dienomis sukako 116 metų, manoma, kad jis yra seniausias žmogus Pabaltyje. Juo domisi netik Lietuvos mokslininkai, bet ir anglų filmos kronikieriai nori tą retai seną lietuvį filmuoti.

**Amerikos pilietė.** — Filmų artistė Marlene Dietrich šiomis dienomis atsisakė Vokitijos pilietybės ir priėmė Jungtinių Amerikos Valstybių pilietybę. Netrukus ji gaus paskutinius pilietybės dokumentus.

## VARŠUVOJE PADIRBINĖJO IR LIETUVIŠKUS PASUS

VARŠUVA. — Spaudoje jau buvo rašyta, kad Varšuvos policija atidengė vieną žydišką gaują, kuri padirbinėjo pasus emigruojantiems žydams. Pasai buvo padirbinėjami taip: gaujos agentai važinėjo užsieniuose ir supirkinėjo senus pasus. Išvykstantiems iš Lenkijos žydams buvo išdavinėjami pasai su gražiomis lietuviškomis, daniškomis, švediškomis ir olandiškomis pavardėmis.

Dabar ši byla nagrinėjama Varšuvos apygardos teisme. Kaltinamaisiais patraukti Godelis Svalba ir Havas Borenšteinas. Nagrinėjant bylą paaiškėjo, kad gaujos agentų veikta ir Lietuvoje. Daugelis Vilniaus žydų išvyko į pasaulį gavę lietuviškas pavardes.

## Oro linija tarp Paryžiaus ir Maskvos eis per Kauną

PARIS. — Kaip sužinojome, šį rudenį bus įsteigta oro linija tarp Prancūzijos ir Sovietų Rusijos. Susisiekimas tarp Paryžiaus ir Maskvos bus palaikomas per Kauną.

## PUSĖ MILIJONO LITŲ "ĮŠALO" ISPANIJOJE

KAUNAS. — Prieš trejus metus Lietuvos vyriausybė su Ispanijos vyriausybe padarė prekybos sutartį ir tais metais buvo pradėta prekyba. Per pusmetį į Ispaniją buvo eksportuota celiuliozos ir kitų prekių daugiau, kaip už milijoną litų. Už pusę milijono Ispanijos pirkliai atsiskaitė prekėmis, o pusę milijono taip ir paliko, nes kilus pilietiniam karui, Ispanijos vyriausybė atsisakė su užsieniais atsiskaityti. Kadangi Lietuvai daugiausia buvo skolingi Barcelonos pirkliai, tai Gen. Franco užėmus tą miestą, Lietuvos pirkliai kreipėsi į prekybos ir pramonės rūmus, prašydami daryti atitinkamus žygius, kad nors Gen. Franco grąžintų Lietuvos pirkliams 500,000 litų. Ar greit pavyks Lietuvos pirkliams atgauti iš Ispanijos "įšalusius" pinigus — kol kas pasakyti sunku.

— Šiuo metu Lietuvoje yra jau 60,000 radijo abonentų. Pasirodo, kad didžiausią radijo abonentų skaičių sudaro ūkininkai.

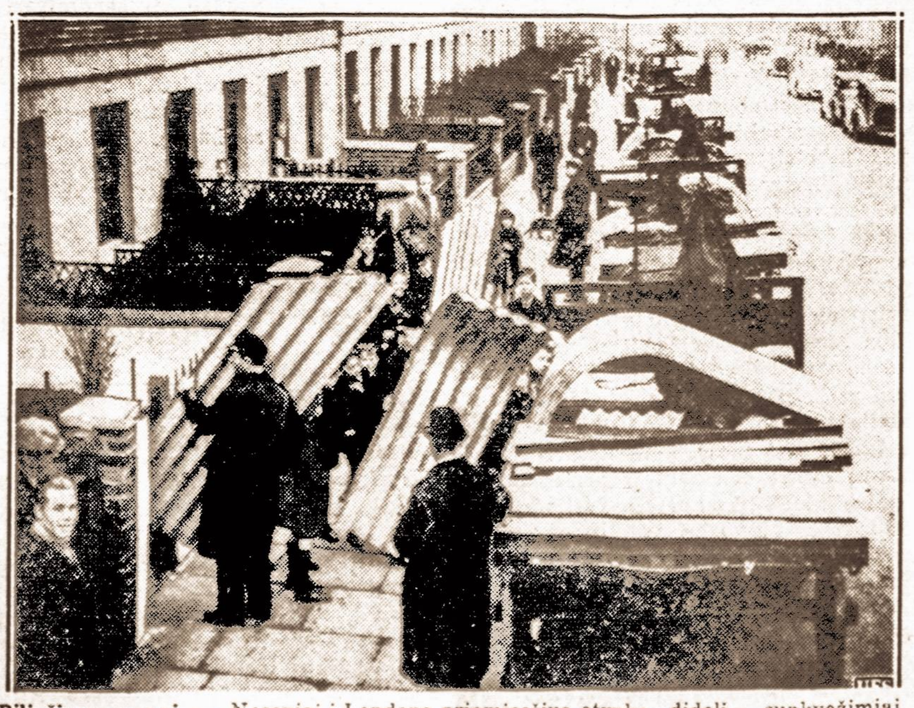

**Piliečių apsaugai.** — Neseniai į Londono priemiesčius atvyko dideli sunkvežimiai, ant kurių buvo sukrautos priešlėktuvinės slėptuvės, nulietos iš atsparaus metalo. Slėptuvės buvo atgabentos dalimis. Slėptuves valdžia gyventojams duoda nemokamai.

## ANGLIJA NORI SOVIETŲ SĄJUNGOS VOKIETIJOS KARO, SAKO STALINAS

### Stalino kalba Komunistų kongreso atidaryme buvo nukreipta prieš demokratines valstybes

MASKVA, Sovietų Sąjunga. — Atidarydamas komunistų partijos kongresą Sovietų Sąjungos diktatorius Stalinas pareiškė pasauliui, kad Anglijos ir Prancūzijos pastangos įvelti Sovietų Sąjungą į karą su Vokietija nueis niekais. Jis nurodė, kad anglų ir prancūzų vyriausias tikslas buvo ir yra karus susilpninti Sovietų Sąjungą į karą su Vokietija, Italija ir Japonija. Bet, esą, tas toms valstybėms nepavyks. Sovietai, esą, žino anglų ir prancūzų tikslą. Tas tikslas yra kar ususilpninti Sovietų Sąjungą, Vokietiją ir Italiją, o vėliau pasinaudojus tuo silpnumu padiktuoti visoms toms valstybėms taikos sąlygas.

Šiuo metu Vokietija, Italija ir Japonija nepuola Rusijos, bet eina prieš Anglijos ir Prancūzijos interesus ir todėl bet koks Rusijos kišimąsi į tuos reikalus būtų tik patarnavimas demokratinėms valstybėms ir jų interesams. Toliau Stalinas pabrėžė, kad Rusijai nėra jokio reikalo kariauti su Vokietija.

Jis taip pat pažymėjo, kad anglai, prancūzai ir net Jungtinės Amerikos Valstybės norėdamos sunaikinti Sovietų Sąjungą, samoningai atidavė Vokietijai dalį Čekoslovakijos, kad Vokietija kariautų su Rusija.

Bendrai Stalino kalbos tonas, galima sakyti, buvo daugiau palankus Vokietijai ir Hitleriui, negu demokratinėms valstybėms. Už visus dabartinius nesusipratimus ir neramumus Europoje jis kaltino Angliją ir Prancūziją, ir kai kuriais atvejais Jungtines Amerikos Valstybes.

Korespondentai sako, kad Stalino kalba buvo beveik palanki naciams ir fašistams ir kai kas iš to daro išvados, kad gandai, jog Stalinas bando susitarti su Hitleriu, gali turėti rimto pagrindo.

## ČEKOSLOVAKIJOJE VĖL NERAMUMAI

PRAHA, Čekoslovakija. — Dalis Čekoslovakijos separatistų, pusiau autonominės Slovakijos gyventojų surengė dideles demonstracijas, kuriose šaukė "Mes norim prisijungti prie Vokietijos!" Šauksmai "Heil Hitler!" taip pat buvo girdėti.

Ryšium su tomis demonstracijomis Čekoslovakijoje paskelbtas karo stovis. Šiomis dienomis pašalintas Slovakijos Ministras Pirmininkas Tiso pasiuntė protestą Vokietijos vyriausybei ir prašė pagalbos, bet Vokietija atsakė kad šie neramumai yra grynai Čekoslovakijos vidaus reikalas.

## Lietuviškas koncertas Europai per radiją

KAUNAS. — Nepriklausomybės šventės vasario 16 dieną Lietuvos radiofonas suruošė užsieniams lietuviškos muzikos ir dainos koncertą. Tą koncertą apsiėmė pertransliuoti savo klausytojams Italijos, Vokietijos, Čekoslovakijos, Latvijos ir Estijos radijo stotys. Apie koncertą pranešinėjama buvo vokiškai, prancūziškai, itališkai ir lietuviškai.

**Gynėjas.** — Pulkininkas Sigismundo Casado, kuris vadovavo Negrino pašalinimu iš Ispanijos. Jis ir Gen. Miaja sudarė naują respublikonų vyriausybę, bet komunistai dabar užpuldinėja ir izoliavo juos Madride.

## FRANCO SIUNČIA MIAJA SŪNŲ TARTIS TAIKOS REIKALAIS

PARIS. — Gautomis čia žiniomis, Generolas Franco išsiuntė Gen. Miaja sūnų į respublikonų Ispaniją, kur jis tarsis su savo tėvu Gen. Miaja dėl Franco statomų taikos sąlygų. Miaja sūnus buvo fr... kistų nelaisvėje.

Iš kitų šaltinių praneša, kad Gen. Miaja sutiko besąlyginiai pasiduoti, bet sukilę komunistai kol kas trukdo susitarimą vykdyti.

Iš Madrido praneša, ka... sukilo tik apie dvi komunistų kariuomenės divizijos, kurias Gen. Miaja tikisi greitai likviduoti.

Meksikos vyriausybė praneša, kad ji sutinka priimti dalį Ispanijos tremtinių, kurie dabar gyvena stovyklose Prancūzijoje. Tuo reikalu bus pradėtos derybos.

## Geležies liejyklą statys broliai Vailokaičiai ir Tilmanso bendrovė

KAUNAS. — Spaudoje buvo rašyta, kad geležies liejykla bus statoma valstybiniu kapitalu. Tačiau šiomis dienomis įvykusiame valstybių įstaigų pasitarime prieita išvados, kad valstybei tokią liejyklą steigti neapsimoka. Todėl dabar geležies liejyklą statys broliai Vailokaičiai ir Tilmanso bendrovė.

## KĄ SKAITYS KLAIPĖDOS KRAŠTO VOKIETUKAI

KLAIPĖDA. — Klaipėdos krašto Direktorija nustatė, kokios turi būti perkamos knygos pradžios mokyklų vokiškiems knygynėliams. Knygoms pirkti sudarytas pagrindinis ir du pagalbiniai sąrašai. Jei mokyklai nepakanka pagrindiniame sąraše numatytų knygų, tai gali pirkti pagal pirmą pagalbinį sąrašą knygas ir jei tada trūksta, tai pagal antrą. Ligšiol knygynėlių turimos knygos turi būti peržiūrėtos ir pašalintos tos, kurios neatitinka šio laiko ideologinei dvasiai.

— Baltijos valstybių tur... mo konferencijoje nutar... įsteigti Baltijos kraštų turi... mo komitetą.

LITHUANIAN DAILY UNITY

VIENYBĖ

Oldest Lithuanian Newspaper
193 Grand St., Brooklyn, N. Y.
Telephone: EVergreen 7-7840

Published daily except Sundays and Holidays by
Lithuanian Press Corp., Inc.

Entered as Second Class Matter October 23, 1907 at the Post Office at Brooklyn, N. Y. Under the Act of March 3, 1879

Advertising rates on application

PRENUMERATA

| Brooklyne ir užsieniuose: | |
|---|---|
| Metams | $7.00 |
| Pusei metų | $3.75 |
| Trims mėnesiams | $2.00 |
| Vienam mėn. | $0.90 |
| Jungtinėse Valstybėse ir Kanadoje | |
| Metams | $5.00 |
| Pusei metų | $2.75 |
| Trims mėnesiams | $1.65 |
| Vienam mėnesiui | $0.75 |

Visais reikalais adresuokite:
Lithuanian Press Corporation
193 Grand St. Brooklyn, N. Y.

A. S. Trečiokas — Prezidentas.
J. Smitrus — Vedėjas.
S. E. Vitaitis — Redaktorius

## HITLERIS RUOŠIASI NAUJAI AVANTIŪRAI

Diplomatiniai rateliai pradėjo stebėtis, kad pastaruoju laiku Hitleris nepaprastai aprimo ir nacių spauda nustojo kalbėti net apie įkūrimą "nepriklausomos" Ukrainos. Pagaliau, naciai pasirodė net nepaprastai nuolaidūs savo kaimynams. Nacių vadų nužudymas Rumunijoje tik momentaliu pykčiu perdegė nacių spaudoje. Vengrijoje panaikinimas nacių partijos jokio atbalsio nesukėlė Berlyne, o Lenkijoje pasireiškusios riaušės prieš Vokietiją tik švelniu protestu nacių sutiktos.

Tokio nuolaidumo dar niekuomet Hitleris neparodė kai jis viešpatauja Vokietijoje. Todėl nenuostabu, kad tokiu Hitlerio ir aplamai Vokietijos nacių nuolaidumu ir nusiraminimu visas pasaulis pradėjo stebėttis. Bet greičiausiai tokis nacių sušvelnėjimas yra tik pasilsio tikslais paruoštas, tai tik tyla prieš audrą.

Štai pranešimai iš Paryžiaus skelbia, kad Hitleris ruošiasi "žaibo blykstelėjimu" užimti Olandiją ir gal Šveicariją, kad jas turėjus kaipo užstatą iki Anglija ir Prancūzija sutiks išpildyti Vokietijos ir Italijos reikalavimus pertvarkyti kolonijalių teritorijų pasidalinimą. Šią žinią paskelbė vienas iš rimčiausių ir patikimiausių Paryžiaus laikraščių, Le Juornal des Dabats. Sakoma, kad Hitleris diskusuodamas su aukštaisiais savo karininkais Vokietijos planus 1939 metams yra pareiškęs, kad "artinasi laikas nuleminančiam žygiui, kuris kirs kaip perkūnas ir galutinai privers Vakarų valstybes pildyti Vokietijos valią".

Paryžiaus diplomatiniai rateliai šiuos gandus sutiko labai rimtai ir todėl Prancūzijos ambasadorius Berlyne, Pierre Bernus, atsiklausė Vokietijos užsienių reikalų ministerijoje apie šių gandų tikrumą. Žinoma, Vokietijos užsienių reikalų ministerijos senatorius, Ernst von Weizsaecker, tokius gandus užginčino, kaipo neturinčius jokio pamato. Bet ar tas užginčijimas yra nuoširdus, tai kitas klausimas. Prisibijoma, kad Hitleris tokiam žygiui ruošiasi ir gali pasirodyti su naujomis avantiūromis, kuomet užsibaigs Ispanijos karas. Kad Hitleris ir Mussolinis Ispanijos karui pasibaigus pakiš demokratinių valstybių blokui naujus reikalavimus, tai niekas apie tai neabejoja. Ir tie reikalavimai bus ne bet koki!

Taigi išrodo, kad pasaulis neužilgo vėl gali susilaukti naujų Hitlerio avantiūrų. Juo toliau, juo labiau aiškėja, kad pasaulyje nebus ramybės tol, kol nebus galutinai nusuktas sprandas nacizmo ir fašizmo diktatūroms.

## SPAUDOS APŽVALGA

### *Vilkas Vistiek Avelę Suės*

A. Bimba Laisvėje įdeda straipsnį taip vadinamo "Amerikos lietuvių kongreso" reikalu, iš kurio matyti, kad "dešinieji" socialistai galvoja padaryti kaip vilkas, kuris avelę, ties upe geriant sutikęs, vistiek ją suvalgė, nors ji niekuo jam nusidėjusi nebuvo. Kongresas, pasak Bimbos buvęs įkurtas 1936 metais tik **vienu tikslu:** "pagelbėti Lietuvos žmonėms atsteigti demokratiją". Šitu slieku komunistai lengvai pasigavo socialistus, nes šiems kada tik kas paskambina žodį "demokratija" tai tuoj visi ir subėga. Dviems metams praslinkus, komunistai (Scrantone, 1938 metais) jau įkišo antrą punktą: "kongresas griežtai pasisako už gynimą Lietuvos nepriklausomybės, už teikimą visokeriopos pagalbos Lietuvos žmonėms nepriklausomybę ginti". Šitas posakis taip gražiai popieroje skambėjo, kad net dzūkelį Mizarą sužavėjo — ir jis paaukavo dolerį Ginklų Fondui. Tiesa, visi dzūkeliai širdies gilumoje yra patriotai. Bet kitų komunistų neprigavo: jie visi savo aukas siuntė Ispanijai, o Lietuvos žmonėms "visokeriopą" pagelbą siuntė — rezoliucijomis. Ir socialistų šie skambūs žodžiai neprigavo: jie link Lietuvos nepriklausomybės laikosi taktikos, kurios žydas laikosi link mėsos — jei košerna, tai valgo, jei ne — tai gojui parduoda. Mūsų socialistai tik tada rems Lietuvos Nepriklausomybę, kada ten viešpataus socialistinė valdžia. Jei jos nėra, tada pas juos įsigyvena šūkis: "Lietuvai nei cento!".

Lietuvos Nepriklausomybės gynimo klausimu komunistai prašmugeliavo Scrantono konferencijoje pareiškimą, kurio tikros prasmės socialistai, besidžiaugdami tautininkus SLA seime nugalėję, nepamatė: "Savo nepriklausomybę apsaugoti, Lietuva privalo kooperuoti su tautomis, kurios gina taiką nuo fišistinių ir militaristinių agresorių". Pas komunistus tėra tik viena tauta, kuri gina taiką nuo agresorių — tai Sovietija. O ta tauta, tai peilis po kaklu mūsų socialistams. Tautininkai Sovietiją pakritikuoja dėl jos netobulumų, bet socialistai ją vanoja už jų revoliucinio principo įvykdymą. Tiesa, jie sako, tas principas įvykdytas iš atbulos pusės, arba ne taip, kaip draugai socialistai būtų įvykdę, tačiau, visi sutiks, kad ir socialistai ir komunistai nori kapitalistus išnaikinti. Rusijoje jie ir išnaikinti — ir priedan dar atimta iš valstiečių žemė, o iš darbininkų teisė organizuotis ir streikuoti, o iš visų piliečių — laisvė. Socialistai ten arba likviduoti, arba kalėjimuose sėdi. Tokiu būdu, nors Nepriklausoma Lietuva socialistams tik tada gintina, kada Kaune sėdi socialdemokratai ministrai, tačiau raginti net "fašistinę" Lietuvą dėtis su Sovietija mūsų socialistams yra kaip raudona skara buliui.

Todėl ilgus metus komunizmo raistuose braidžiojęs ir neseniai vėl į socializmą atvirtęs Strazdas, davė pirmą smūgį "šmugelninkams" komunistams Brooklyne. Grigaitis atmušė panašią pastangą Chicagoje, nes komunistai ten jam nusileido. Sujudo ir "funny-peiperis" Bostone. Ir tas rašo, New Jersey kongreso skyriaus priimtoji rezoliucija, kur sakoma: "Lietuvos valdžia, Lietuvos nepriklausomybę išlaikyti, privalo dėtis su valstybėm, kurios bendrai kovoja prieš agresorius, mažų tautų nedraugus, smaugikus", esanti "aplinkinis kelias pasakyti, kad Lietuva dėtųsi prie Sovietijos". O šito draugas Michelsonas negalįs "toleruoti".

Na, jei tokia mintis buvo socialistų toleruojama Scrantono konferencijoje, tai Bimba nesupranta, kas čia tokio dabar su draugais socialistais nutiko, kad jau jos nebetoleruoja? Jis bijo, kad komunistams teks pradėti nebetoleruoti pačių socialistų "kongrese", jei jie šitaip kongreso tarimus laužys. Nesibijok drauge Bimba! Dar mūsų socialistai turi daug darbo priešakyje ir tavo talka reikalinga: juk reikia išėsti tautininkus Mockų ir Viniką iš SLA centro, paskui reikia pats centras perkelti į Pittsburghą ir "atatinkamai" nuraminti visi tie 12,500 SLA narių, kurie nebalsavo centro ten kelti ir norės žinoti, kiek tikrai centro perkėlimas jų kišeniams kainuos. Tokiu būdu, vilkas avelę dar šiemet nesuės ir "du broliukai kaip spurgiukai" galės dar kokį laiką kai kuriems Amerikos lietuviams akis muilinti, būk jie "pagelbsti" Lietuvos žmonėms ir demokratiją atsteigti ir nepriklausomybę apginti.

**Vyt. Širvydas**

# Tautinės Tarybos darbai

### Platinkime lietuvišką tautišką spaudą!

Tautinė Amerikos lietuvių spauda visada buvo sargyboje mūsų tautos reikalų išeivijoje, kuomet mūsų sroviniai laikraščiai atkakliai kovojo ir tebekovoja už savo siaurus partinius tikslus.

Tautinė spauda palaiko mūsų visuomenėje tautinį susipratimą. Ji dirba, kad lietuvis gimęs lietuviu, lietuviu ir būtų! Mes, tautiškai susipratę lietuviai dirbom už savo tautos atbudimą, sustiprėjimą ir Lietuvos valstybės atsisteigimą, o tautinė spauda visada buvo su mumis. Visokiems izmams įsisukus mūsų gyvenime, mūsų tautinei spaudai liko dar sunkesnė pareiga atlaikyti savo žmones nuo nubloškimo su jais.

Tautinė spauda yra mūsų išeivijos ramstis, mūsų švietėja ir kultūrintoja. Ji yra teisingų žinių davėja, kokių Amerikos lietuvis darbininkas, inteligentas ir profesionalas nori rasti. Ji neskiepija neapykantos lietuvio prieš lietuvį, tik rūpinasi, kad lietuvis tokių ir pasiliktų. Tautinė spauda rūpinasi rėmimu ir palaikymu mūsų profesionalų, biznierių ir valdiškas vietas siekiančių ir jas turinčių Amerikos lietuvių.

To paties tautinė spauda prašo ir iš visų tikrų lietuvių: **remti ją, skaityti, išrašyti savo draugams, giminėms, įstaigoms.**

Kiekvieno lietuvio profesionalo ar biznieriaus įstaigoje privalo rastis bent vienas ar ir visi tautiniai laikraščiai. Kiekvienas lietuvis darbininkas privalo turėti savo namuose tautinį dienraštį ir vieną kitą savaitraščių.

Amerikos Lietuvių Tautinės Tarybos valdyba savo posėdyje Baltimorėje, vasario 18 d., 1939 m., priėmė tarimą kviesti, raginti, prašyti tautinio nusistatymo lietuvių remti savo spaudą visais galimais būdais. Be savo spaudos mes būtume kaip be akių. Partyviškos, tendencingos žinios kairiųjų ir dešiniųjų laikraščiuose atlieka savo kenksmingą tikslą — jų sekėjai lietuviai liko nesukalbami, žiaurūs, kerštingi; jie pasmerkia savo Tėvynę ir tautą, jie neigia savo šalį dėl to, kad ten nėra taip kaip jiems patinka. Jie skelbia kovą lietuvio prieš lietuvį, norėdami iš suklaidintų lietuvių sau pragyvenimą daryti!

Ką davė lietuviams tų srovinių laikraščių prižadai iki šiolei? Nieko. Bet lietuvybės reikalams baisiai pakenkė.

Stokite į darbą platinti šiuos laikraščius, išrašydami juos saviems, jeigu patys skaitot, ir raginkit savo draugus ir gimines juos išsirašyti:

**Amerikos Lietuvis,** 14 Vernon Street, Worcester, Mass.; kaina metams — $1.50.

**Dirva,** 6820 Superior Ave., Cleveland, Ohio, kaina metams — $2.00.

**Jaunimas,** 2201 W. Cermak Road, Chicago, Ill., kaina metams — $2.00 (daugiausia angliškoje kalboje).

**Margutis,** 6812 So. Western Ave., Chicago, Ill., kaina metams — $2.00.

**Sandara,** 814 West 33rd St., Chicago, Ill., kaina metams — $2.00.

**VIENYBĖ,** dienraštis, 193 Grand Street, Brooklyn, N. Y., kaina metams — $5.00.

**Amerikos Lietuvių Tautinė Taryba:**
**Wm. F. Laukaitis** — pirm.,
**Petras Jurgėla** — vice-pirm.
**K. S. Karpius** — sekr.
**A. S. Trečiokas** — iždo.
**Petronė Grybienė** — iždo glob.
**B. J. Ščegaus** — iždo glob.
**A. B. Strimaitis** — organ-rius
(Sekretoriaus antrašas: 6820 Superior Ave., Cleveland, Ohio. Organizatoriaus — G. P. O. Box 127, New York, N. Y.).

# BARCELONA IR KOMUNISTŲ TERORAS

Kada sukilėlių ispanų pusės generolas Francisco Franco su savo galingesne kariuomenę užėmė Barcelonos miestą, tai gyventojai pasitiko įžygiuojančią kariuomenę su didžiausiomis iškilmėmis!

Bet ir tie miesto gyventojai, matyt, nevisai jau taip mylėjo sutikti fašistinę kariuomenę. Buvo didelė dauguma ir tų, kuriems geriau patiko komunistinė tvarka. Ir tie visi, kaip toki, pasigriebę savo tinkamus reikmenis, greičiausiai nešėsi iš Barcelonos miesto ir net iš visos Katalonijos apylinkės. Arti vieno milijono pabėgėlių užsigrūdo prie Prancūzijos rubežiaus, manant gauti palengvintą įėjimą į Prancūziją. Ir žinoma, prancūzai pasigailėję tų tremtinių ispanų, kurie iki sienos atėjo per sniegą gerokai apdriskę, alkani, šalčio krečiami. Jie džiaugėsi prancūzų nuoširdumu. Bet užpakalyje tų visų pabėgėlių lėtai slinko atgal ir pati lojalistų kariomenė. O fašistinė kariuomenė juos vijosi. Smarkiai dundėjo įvairių šovinių šūviai, kartais ir tuos pačius pabėgėlius palietė, ir jų gyvastis atėmė.

Fašistų kariuomenės vadovybei pilnai apsistojus Barcelonoj, jiems patiems baisėjosi padirbti žiauriški vaizdai. To miesto liūdininkai, vadovybei daug pripasakojo ir prirodinėjo komunistinės tvarkos elgėsius.

Mieste Castalco, komunistų vienas karininkas, nuo vienos moteries nulupęs brangų daiktą. Kada ji ant kelių parpuolus jo prašė, jai atgal atiduoti, tai jis ją ant vietos nušovęs.

Mieste Aldehuela, įsiutę raudonieji kariai, suėmė tris kunigus. Juos pirmiausiai gerai nukryžiavo ir po tų kančių juos sudegino.

Barcelonos 1,500,000 gyventojų, visada buvo pavojuje aštrios žmogžudinės organizacijos, kuri vadinosi save "SIM". Buvo labai panaši į Sovietinę Cheką organizaciją.

Mieste San Esteban Robires, būrys raudonųjų revoliucininkų įsibriovė į bažnyčią viską išdaužė, gerus ir brangius daiktus pasiėmė sau ir tą bažnyčią uždegė, o patį kleboną surišę gyvą įmetė į ugnį.

Mieste Sitges, buvo suimta apie 50 žmonių ir ar kalti ar ne kalti visi buvo žiauriškai ant vietos sušaudyti.

Bonanovoj, vienas pilietis, kuris per visą laiką kepė duoną komunistinei kariuomenei, sužinoję, kad jo vienas brolis būna kunigu, jį patį vietoje sušaudė ir kartu jojo visą aštuonių narių šeimą.

Fašistams dar prieš užimant miestą Toledo, raudonieji prieš išsinešdami, tame mieste šaltakraujišku būdu nužudė daugiau 200 kunigų. Jie įsibrovę į seserų vienolynus, jas išgėdino ir jų gerkles perpjaudami jas paliko mirti kraujuose.

Malagoj raudonieji suėmę 110 kunigų, 3 studentus, 26 pranciškonus ir 6 seseris. Nuvedę į kapinyną, nurengė ir visus sušaudė.

Buvo prieita ir net prie sekančio įsiutimo. Vienoje apylinkėje tie geraširdžiai revoliucijonieriai įsibrovė į kapinyną. Tame kapinyne išdaužė įvairias statulas, įsibrovę į negyvėlių kapus atlupinėjo grabus, išvertė negyvėlių liekanas, nulupinėjo nuo jų rankų žiedus, ir visus brangius daiktus, išėmė auksinius dantis.

Vienas pilietis buvo neva susektas buvęs špiegas. Per visą laiką jį biauriu būdu kalėjime kankino, vis vertė jį, kad jis prisipažintų buvusiu špiegu. Vieną kartą jį patalpino į vieną mažą kambariuką su kitais tokiais pat prasikaltėliais. Tame kambariuke tiktai trys asmenys galėjo išsitekti, jie stovėjo vienas prie kito prisiglaudę. Ir nuo tokio ilgo stovėjimo jų kojos ištino.

Iš Amerikos spaudos galima labai daug pasiskaityti apie ispanų komunistų darbus.

Ir tur būt ne be reikalo ispanų žmonės, džiaugiasi su fašistinės kariuomenės laimėjimais.

Šitie komunistų darbininkų tvarkos žmonės be mažiausio pasigailėjimo išžudė šimtus tūkstančių ispanų Netai, kad jie tuos tūkstančius žmonių lavonais grūdo į žemę, arba juos degino, bet kad net nedavė ramybės ir tiems negyviems lavonams, kurie jau senai kapinynuose ilsėjosi.

Neapgailėtinai jie išžudė visą didumą religijos pasekėjų, kunigų, sunaikino seserų vienuolynus.

*Vincas J. Vyšnius.*

# PARTINĖ POLITIKA DRASKO SLA

Fraternalėje organizacijoje jokio partinio politikavimo neprivalo būti. Kuomet tautinės srovės veikėjai SLA vadovavo, laikėsi griežto bepartyviškumo SLA centralinėje vadovybėje ir visuomet ragino kuopas ir apskričius neįsileisti partinių politikavimų. Bet įsigalėjus SLA vadovybėje socialistams, ši naudinga Susivienijimui tradicija tapo paniekinta ir atverta plačiai durys partiniam politikavimui SLA kuopose.

Kiek žalingas organizacijai partinis politikavimas, galima nurodyti iš to paties mūsų Brooklyno SLA kuopų gyvenimo. Rodos 1936 m., prieš Cievelando SLA seimą. Brooklyne įsikūrė radikalio jaunimo SLA kuopa. Bet vos spėjo ta jaunuolių kuopelė įsikūrti, tuojaus ji buvo įtraukta į socialistų-komunistų bendro fronto partinius darbus. Šios kuopelės nariai rinkdami atstovus į bendrafrontininkų kongresą tuojaus po kuopos įsikūrimo, susipyko ir kuopelė neužilgo pairo. Jei ne bendrafrontininkų partinė politka, tai minėta kuopelė, be abejonės, būtų gyvavus ir po šiai dienai.

Dabar vėl skaitome Brooklyno komunistų laikraštyje aprašymus senos SLA 38 kuopos audringų susirinkimų. Šią didelę kuopą užvaldė bendrafrontininkai ir tuojaus ją pribloškė prie savojo kongreso partinės veiklos. Dabar socialistams susipykus su komunistais ir iš bendrafrontininkų kongreso skyriaus socialistams pasitraukus, pastarieji pasistengė ištraukti iš tos partinės veiklos sukurio ir SLA 38 kuopą. Bet pasirodo, kad šioje kuopoje žymiai sustiprėję komunistai, todėl kuopos susirinkimuose jau eina didžiausios piovynės.

Beskaitant komunistų laikrašty telpančius šios kuopos susirinkimų aprašymus, jau matai 1928—1930 metų padėtį, kuomet komunistai visu įtužimu buvo pasirįžę užvaldyti Susivienijimą. Jei įkomunistų laikraštis tiesą rašo, tai išrodo, kad socialistų šeimininkavimui SLA 38 kuopoje artinasi galas — komunistai pradeda įsigalėti. Jau komunistų laikraščio redakcijos štabo narė, ponia Sasnauskienė, šiai kuopai sekretoriauja ir susirinkimų protokolus užrašinėja kaip jai tinkama. Komunistų korespondentas sako, kad socialistams jau reikia imtis net kokusinių priemonių ir savo žmonių sutraukimo į šią kuopą, kad komunistus nugalėti.

Vadinasi, socialistai užvaldę didelę SLA 38 kuopą netik ją įtraukė į bendrafrontininkų partinę politiką, tuo sukeldami kuopoje audringus vaidus, bet ir priperėjo tiek komunistų, kad šie baigia užvaldyti ir visą kuopą. Taigi partinis socialistų politikavimas centralinėje SLA vadovybėje ir kuopose netik drąsko organizaciją, bet ir plačiai atidaro duris komunistams išnaujo įsigalėti Susivienijime. SLA nariai turėtų apsižiūrėti, kol dar ne vėlu.

**Senas SLA Narys**

## SENELIAI UŽSAKĖ, O ANŪKAI GAVO

Neseniai viena pasiturinti anglų šeima gavo didelę dėžę iš Kinijos. Kai ji buvo atidaryta, viduje gavėjai rado didelį, labai brangų servyzą, kuris padarytas iš tikro kinų porceliano. Kadangi jie to servyzo nebuvo užsakę, tai anglai kreipėsi į firmą, kuri jiems atsiuntė dėžę. Buvo gautas atsakymas, kad servyzas buvo užsakytas dar 13 šimtmety ir apmokėtas.

## NEPRIKLAUSOMYBĖS PAMINĖJIMAS KLAIPĖDOJE

Vasario 16 d. daug trobesių pasipuošė tautinėmis vėliavomis. Mažosios Lietuvos vėliavas iškėlė Klaipėdos krašto Direktorija, krašto seimelis, o Klaipėdos krašto evangelikų bažnyčios konsistorija iškėlė bažnytinę vėliavą. Savas vėliavas iškėlė svetimų valstybių konsulatai.

Šiemet vasario 16 d. autonominės ir savivaldybinės įstaigos nešventė; tačiau mieste jautėsi šventės nuotaika. Šventės nuotaikai tiko šaulių gražus ir tvarkingas pasirodymas. Jie iš visų miesto dalių darnioje rikiuotėje rinkosi į bažnyčias pamaldų. Visi šauliai švariai apsirengę. Katalikai rinkosi į savo bažnyčią, o evangelikai į anglų bažnyčią. Tiek daug susirinko žmonių, kad ir vienoje ir kitoje bažnyčioje trūko vietos.

Vidudienį Klaipėdos krašto gubernatorius priėmė sveikinimus. Pasveikinti atvyko Klaipėdos krašto Direktorijos pirmininkas Bertuleitis ir Direktorijos nariai: D. Vokietijos generalinis konsulas, SSSR gen. konsulas Kulikovas, Latvijos gen. konsulas Seskis, Klaipėdoje esą svetimų valstybių garbės konsulai, įstaigų viršininkai, įmonių vedėjai, organizacijų atstovai.

Nepriklausomybės sukaktuves dienos metu paminėjo Klaipėdos konservatorija. Vakare paminėjimai buvo Vytauto Didžiojo gimnazijos salėje ir "Maisto" salėje Smeltėje. Gana erdviose salėse tilpo tiktai dalis norėjusių į jas patekti.

Gimnacijoje surengtame minėjime pirmasis žodį kalbėjo "Santaros" vadas Martynas Reizgys, kuris be kita ko, pareiškė: "Laisvės ir nepriklausomybės niekas niekuomet nėra davęs. Jos niekas nedavė ir Lietuvai. Visos teisės ir laisvės buvo iškovotos, jas iškovojo ir lietuvis. Ta laisvės kova reikalavo didelės tėvynės meilės, didelio pasišventimo ir didelės vienybės". "Jei šiandien mes tą laisvų turime, tai neturime užmiršti, kad ji reikalavo didelės kovos ir vienybės. O mums lietuviams šiandien tos kovos nuotaikos ir vienybės kartais trūksta. Pavyzdžiais tegul būna anie neuriklausomybės skelbėjai. Jėgų skaldymasis mums niekad nėra nešęs naudos, vieningai švęskim — vieningai dirbkime bendram lietuviškam labui, susiburkime čia lietuviškame pajūryje, Klaipėdos krašte, į vieną stiprų lietuvišką frontą, su vienu vadu priešakyje". Jo kalba buvo palydėta plojimais.

Koncertinę dalį atliko Klaipėdos konservatorijos stygų orkestras, konservatorijos ir 6 pėstininkų pulko orkestrai ir Aukuro Draugijos "Vaidilutės" choras.

## ANGLIJOJE DRAUDŽIAMA AUGINTI BULVES

Anglijoje neseniai buvo išleistos privalomos taisyklės dėl bulvių prekybos. Bulvė neturi sverti daugiau kaip vieną anglų svarą, t. y. apie 373 gramus, o taip pat neturi būti mažesnė kaip 7/8 piršto, t. y. apie 48,1 mm. Už permažas ar perdideles bulves jas parduodančiam ūkininkui skirta iki puspenkto tūkstančio litų baudos. Valdininkai jau prižiūri, kad nebūtų pardavinėjamos nei mažesnės nei didesnės, negu nustatyta, bulvės. Dėl to kilo kova net anglų parlamente.

Vienas opozicininkas, žemųjų rūmų atstovas, atsinešė į parlamentą bulvę, sveriančią daugiau kaip pusę kilogramo, ir paklausė žemės ūkio ministrą, ar tokią didelę bulvę išauginęs ūkininkas taip pat turi būti nubaustas puspenkto tūkstančio litų bauda. Žemės ūkio ministras atsakė, kad pagal įstatymą turi būti nubaustas.

## IŠ KUR ATSIRADO ŽODIS "VYSKUPAS"

Vyskupas yra vyresnis dvasiškis, valdąs platesnę tikinčiųjų bendruomenę vadinamą dioceziją, arba vyskupystę. Pats žodis kilęs iš graikų kalbos: "episkopos" reiškia prižiūrėtoją, užvaizdą. Iš graikų kalbos atsirado lotynų žodis "episcopus", iš čia atsirado "biskopus" ir lenkiškas "biskup", rusiškas "episkop", angliškas "bishop" ir galiausiai lietuviškas "vyskupas".

## LIETUVOS NEPRIKLAUSOMYBĖS SUKAKTUVIŲ PAMINĖJIMAS

AMSTERDAM, N. Y. — Vasario 19 d. mūsų kolonijos lietuviai apvaikščiojo Lietuvos Nepriklausomybės 21-nų metų sukaktuvių šventę. Iš ryto parapijos bažnyčioje buvo atlaikyta pamaldos už žuvusius, kurie krito kovodami už Tėvynės laisvę. Vargonininkas mišių metu giedojo solo.

3 val. popiet Amerikos Lietuvių Klube prasidėjo tolesnė minėjimo programa. Šv. Kazimiero choras, vadovaujant J. Olšauskui sugiedojo Lietuvos ir Amerikos Himnus. Vakaro vedėjas M. Kerbelis paaiškino tikslą ir svarbą šio parengimo. Toliau du jauni berniukai seselių mokytojų išmokinti sulošė dialogą. M. Sargeliūtė sudainavo keletą gražių dainelių pianu akompanuojant V. Motiejūnaitei. Vėliau deklamavo Lizdeikos rūbais apsirengęs J. Olšauskas. Po jo kalbėjo P. Bukšnaitis.

Baigiant minėjimą choras sudainavo dar keletą dainelių. Vakare 7:30 val. įvyko bankietas, kuriame dalyvavo daug svečių. Dalyvavo V. Uždavinys, kuris ir kalbėjo bankieto metu. Bankieto metu programa užsitęsė 2 val. laiko. Vėliau vyko šokiai ir kita linksmoji dalis. Minėjimo metu dieną dalyvavo apie 600 žmonių ir bankiete apie 100. Atrodo, kad Amsterdamo lietuviai savo pareigą atliko tinkamai savo tautai.

---

Vasario 5 d. Dukrelių ir Sesučių naudai buvo suvaidintas veikalas "Moterims neišsimeluosi", komedija. Veikalėlį parašė Seirijų Juozas (kun. Židanavičius). Veikalėlis sulošta vykusiai. Vaidinimui vadovavo J. Olšauskas.

---

Amsterdamo tautininkai vasario 18 d. pasiuntė į Baltimore, Md. Tautinės Tarybos suvažiavimui teisėjo W. F. Laukaičio vardu telegramą, tokiu turiniu: kiekviename tautiškame darbe mes su jumis.

---

Albany lietuviai apvaikščiodami Lietuvos Nepriklausomybės šventę surengė gražų bankietą viešbutyje, kur dalyvavo per 40 asmenų. Bankiete dalyvavo ir amsterdamiečiai: adv. Stokna, Lukšis, Ambrasas, Stankevičia ir Šlaveikis. Bankieto metu pasakyta eilė kalbų. Bankietas surengtas SLA vietinės kuopos pastangomis ir vietos tautininkų veikėjų. Albany lietuviai labai malonūs žmonės, tik šiaip mažai visuomenės akyse rodosi. Turėtų daugiau rašinėti į spaudą ir skaityti laikraščių. Patarčiau užsisakyti visiems dienraštį VIENYBĘ, tada apie koloniją daug ką galima būtų parašyti.

**A. J. Lukšis**

## SLA 4 APSKR. VASARINIS IŠVAŽIAVIMO POSĖDIS

HARTFORD, Conn. — Kovo 5 d. įvyko SLA 4 apskr. vasarinio pikniko rengimo komisijos posėdis, kuriame buvo nutarta kas bus veikiama ir rengiamasi dėl šio išvažiavimo. Į šią komisiją yra išrinkta ir pavesta darbas rengimo SLA 124 kuopai Hartford, Conn. Įvykusiame posėdyje buvo pranešta, kad išvažiavimui-piknikui diena jau yra paimta, liepos 2 d., 1939 m. Lietuvių sąryšio Darže, East Hartford, Conn., kur jau ir pirmiau turėjome vieną išvažiavimą. Buvo išrinkta valdyba iš šios komisijos ir pasiskirstyta darbais. Valdyba buvo išrinkta sekanti: pirmininku apsiėmė būti kuopos pirm. P. Labanauskas, sekr. A. Sabeika, iždininku B. Vedeikis, jo padėjėjais J. Dickus ir A. Kaunietis. Posėdyje dalyvavo ir 4 apskr. vicepirm. J. Medonis ir organizatorius A. Birieta iš Manchesterio. Muzikantus paimti darbas pavestas B. Vedeikiui ir P. Labanauskui pasiteirauti, kurie bus prieinamesni tai tuos ir paimti. Toliaus nutarėmė, kad kviesti vietinį Šv. Cicilijos parapijos chorą.

Nutarta pakviesti advokatą Šalną ir J. Šarkį bokso čempiona iš Boston, Mass. Jeigu šie negalėtų atvykti tai kviesti Lietuvos konsulą J. Budrį iš New Yorko. Šis darbas pavestas atlikti J. Medoniui ir A. Sabeikai. Taip pat nutarėme, kad pasiųsti laiškas Mass. SLA 2 apskr. ir kviesti juos. Sporto programos dalies nežinojome ką 4 apskritys yra nutarę savo metiniame suvažiavime, tai šį dalyką ir kitus smulkesnius reikalus palikome sekančiam posėdžiui į kurį pakviesime SLA apskr. sekretorių, kuris žino daugiaus apie šį reikalą. Mes prašytume kitų apskričių ir aplinkinių miestų kuopų, kad nerengtų savo parengimų toje pačioje dienoje, kur paskiau būna nekokis pasisekimas.

**Koresp.**

## KAS NAUJO MŪSŲ KOLONIJOJE

NEW BRITAIN, Conn. — New Britaino ir apylinkės muzikos mylėtojams vėl bus proga išgirsti dainuojant karsią Metropolitan Operos dainininkę Anna Kaskas-Katkauskaitė.

Ji atvyksta į New Britain, balandžio (April) 14 d., dalyvauti "The Berlin Choral Society's" koncerte, kuris įvyks New Britain Senior High School Auditoriume.

Katkauskaitei yra malonu atvažiuoti į šią apylinkę, nes visai arti yra jos tėviškė Hartford, Conn. Vieta, kur ji yra praleidus savo jaunas dienas ir pradėjus savo dainavimo karjerą.

Patartina visiems išgirsti jauną gabią lietuvaitę, Anna Katkauskaitę, operos dainininkę dainuojant.

Kovo 5 d. Lietuvių Radijo grupė šventė dviejų metų sukaktuves. Malonu yra paklausyti kiekvieną sekmadienį lietuvių muzikos ir lietuviškų dainų. Toji Lietuvių Radijo grupė yra sudaryta iš jaunuolių. Programos yra vedamos prityrusio vedėjo p. A. Rėkaus, o muzika p-lės M. Čeponytės. Linkime jiems toliau tęsti didelį darbą šioje srityje.

Nelabai seniai vietos jaunuoliai sutvėrė "Gintaro" (Ambor) klubą. Jau matyti smarkiai veikiama tarpe čia gimusių jaunuolių. Jų vadai yra: teismo tardytojas adv. A. Politis, graborius A. P. Karlonas, A. Kvedaras ir kiti.

Gražu būtų matyti, kad lietuvaitės pasektų jų pėdas ir sutvertų panašią organizaciją, tai tada lietuvybė galės plačiai tobulėti tarpe jaunosios kartos.

**J. Poškus, Jr.**

## Aukų pakvitavimas

Lietuvos Generalinio Konsulato aukų pakvitavimas Nr. 2.

1. **Waterbury, Conn.** lietuvių auka per p. J. Aleksį vilniečiams našlaičams — $33.73.
2. **Clevelando** lietuvių auka per Aleką Banį ir K. S. Karpių Lietuvos Apsigynimo Fondui — $100.
3. **Ansonia, Conn.** lietuviai, kurių tarpe J. Kantautas aukavo $1.00, per I. Žilevičių, Radzevičių ir Bujanauską aukavo Apsigynimo Fondui — $21.
4. Asmuo nepanorėjęs skelbti pavardės, iš North Grafton, Mass. — $21.

**Viso $175.73.**

## VIENYBĖS DIENRAŠČIO METINIS PIKNIKAS

PHILADELPHIA, Pa.—Vienybės administratorius p. Juozas Smitrus lankydamasis mūsų kolonijoje tarėsi su kai kuriais veikėjais dėliai surengimo Vienybės dienraščio pikniko. Po to, Vienybės 54 Nr. pasirodė žinia, kad piknikas bus rengiamas birželio mėnesyje. Kadangi tuo laiku piknikams rengti vieta jau užimta, tai piknikas nukeliamas į Rugpjūčio (August) 20 dieną.

Šis didžiulis Vienybės dienraščio metinis piknikas Philadelphijoje bus ponų Mikelaičių puikiame obuolių sode, Eddington, Pa. Ši vieta visiems lietuviams yra gerai žinoma. Nors dar daug laiko yra iki šis piknikas bus, bet prašome visų Philadelphijos lietuvių ir visų kliubų, draugijų bei parapijos minėtą dieną nieko nerengti, kad vieni kitiems nepakenkus.

Apie šį pikniką pranešame jau dabar, kad visi mūsų kolonijos ir apylinkės lietuviai apie tai žinotų ir minėtą dieną paskirtų Vienybės dienraščio piknikui, kur visą laiką susirenka iš arti ir iš toli daugelis lietuvių. Todėl tikimės, kad visi šį mūsų darbą įvertins ir skaitlingai atėjus laikui, dalyvaus piknike.

Įgaliotieji piknikui rengti:
*Antanas Tvaranavičius* ir
*Vladas Baranauskas.*

## PAMATYSIME FILMĄ APIE LIETUVĄ

BINGHAMTON, N. Y. — Spalvoti garsiniai paveikslai iš Lietuvos bus rodomi kovo 18 dieną 7:30 val. vakare Lietuvių salėje, 315 Clinton St., Binghamton, N. Y. Paveikslus rodys visiems gerai žinomas gabus filmininkas J. Januškevičius, Jr.

Kadangi p. Januškevičius pereitais metais lankėsi Lietuvoje, tai pagamino didelę, gražią ir įdomią Lietuvos filmą, pavadintą 20 metų Lietuvos Nepriklausomybės Sukaktuvių Istorinė filma. Ši nauja filma atvaizduoja Lietuvos 20 metų pažangą ir kultūrinį gyvenimą. Filmos turinys visiškai naujas, filma spalvota, garsinė ir šviesi.

Didesni ir svarbesni filmos vaizdai yra tokie: įspūdingi ir gražūs tautiški šokiai, didelė ir puiki Lietuvos kariuomenė, gražūs ir įvairūs ūkininkų laukų darbai. Rambyno šventė ir Joninės Rambyno kalne, Pavasario sąjungos kongreso iškilmės, tarptautinė regata Klaipėdoj ir Nidoje, Tautinė Olimpiada Kaune. Iš visos Lietuvos daug gražių miestų, šventėių, iškilmių ir visokių kitų įvairių dalykų. Šitokios gražios, įdomios ir nepaprastos filmos nei vienas kitas filminin kas neturi.

Visi Binghamtono ir apylinkės lietuviai nepamirškite kovo 18 dienos, atsilankykite į Lietuvių svetainę. Pamatykite šią naują filmą, kuri suteiks visiems malonumo ir džiaugsmo pamatyti savo gimtąją nepriklausomą Tėvynę Lietuvą. Veik tris valandas jausitės taip, kaip Lietuvoje. Primins jums tuos vaizdus kur augote ir praleidote jaunystės dienas.

---

Kovo 6 dieną mirė Vladas Vitartas. Tapo palaidotas kovo 9 d. Velionis kilęs iš Panevėžio miesto ir apskričio.

**Koresp.**

## LENGVA MUZIKA GYDO ATMINTĮ

Paryžiaus profesorius Dargneris priėjo išvados, kad vadinamoji lengva muzika sustiprina atmintį. Dabar šis profesorius savo silpnos atminties pacijentus gydo iš patefono plokštelių girdimos lengvos muzikos.

## A.L.T.S. RENGIA JUBILIEJINĮ BANKIETĄ

MONTELLO, Mass. — Kovo 19 d. vietos A.L.T.S. kuopa rengia jubiliejinį bankietą. Yra ruošiama skani vakarienė. Po vakarienės įvyks gražus programas, kuris susidės iš kalbų ir koncertinės dalies. Po to įvyks šokiai.

Pirmu kartu Montello sandariečiai rengia tokį didelį ir gražų pasilinksminimo vakarą. Bankietas rengiamas Tautiškojo Namo patalpose. Prasidės 3 val. popiet.

Vietos lietuviai ir apylinkių svečiai esate maloniai kviečiami dalyvauti šiame jubiliejiniame bankiete. Rengėjai kviečia kuo daugiau svečių atsilankyti ir susipažinti su vietiniais veikėjais. Tąja pažintimi bus artimiau sueinama į artimesnį kontaktą ir ateityje pasėkmingiau vyks dirbti visi naudingi kultūriniai darbai.

**Rengėjai**

## Nepilnamečiams darbo certifikatai

Jung. Valstybių Vaikų Biuras ką tik išleido reikalavimus kaslink gimimo metų certifikatų dirbantiems nepilnamečiams, pagal vaikų darbo aprūpinimų, po "Fair Labor Standards" įstatymu iš 1938 m., kuris pradėjo veikti spalių 24 dieną, tais pačiais metais.

Įstatymas apsaugoja darbdavį, kuris nežinodamas peržengia šitą įstatymą, jeigu toks darbdavys gali parodyti, kad jis turi darbininko metų certifikatą, išleistą pagal Vaikų Biuro reikalavimą, kad nepilnametis yra virš 16 m. amžiaus.

Darbdaviai raginami gauti metų certifikatus dėl kiekvieno nepilnamečio 16 arba 17 metų, kuriuos jis samdo.

Pavojinguose užsiėmimuose reikia turėti certifikatus dėl kiekvieno nepilnamečio 18 ar 19 metų.

Kad nors ir nepilnametis turi virš 16 m., o jeigu darbdavys abejoja, kad jis senesnių metų jis gali reikalauti metų certifikatą.

Paskyrimas nekurių užsiėmimų kaipo pavojingų dar nepasiektas.

## IŠRASTI NAUJI BATAI

Iš Paryžiaus pranešama, kad Pietų-slavijoje kažkoks kurpius pasiuvo naujus batus. Kurpius pasakoja, kad tais batais galima dukart greičiau nueiti, negu paprastais batais. Todėl kai kurie laikraščiai batus net pavadino "septynių mylių batais". O visa batų paslaptis yra ta, kai batai pasiūti pagal dviračių gumos principą, nes batų padai yra pripūsti oro. Todėl žingsnis yra daug lengvesnis. Tad ir vaikščioti gali du kartus greičiau, negu paprastais.

## Lietuvos lenkai dalyvaus pasauliniame lenkų kongrese

KAUNAS. — Dabartiniu metu įvairiose vietose vyksta vietos lenkų organizacijų pasitarimai, kuriuose tariamasi, ką reiks siųsti į Varšuvos lenkų pasaulinį kongresą. Kai kuriose vietose atstovai jau numatyti, o kai kur šis klausimas dar nepaaiškėjęs.

## REALIZUOKITE SAVO ILGŲ METŲ SVAJONĘ--ATOSTOGAS LIETUVOJE

Kiekvienais metais, kiekvieną pavasarį žmoguje kyla jausmas kur nors keliauti. Kiekvieną pavasarį žmoguje atgimsta tėvynės jausmas, vaizduotėje gimsta kūdikystės dienų atminimai. Kiekvienas prisimena tuos laikus, tas vietas—kur kūdikystės dienose slaptoje kertelėje sėdėdamas svajojo apie kažkokį tolimą, nevisiems pasiekiamą—nežinomą kraštą. Nevieno svajonės išsipildė. Prieš metų eilę daugelis atvyko "aukso veršio šalin" Amerikon. Daugelis atvykusių tikėjosi po penkių-šešių metų grįžti tėvynėn Lietuvon.

Deja . . . Iškilo Didysis karas ir jie negalėjo savo svajones realizuoti. Ir taip slinko metai po metų. Daugelis iš ateivių dar ir šiandien svajoja, kad gal šiemet, gal kitą metą važiuos ten, iš kur prieš 20 ar 30 metų išplaukė už jūsų marių. Daugelis iš jų abejoja važiuoti ar ne. Vienas kitas pareiškia, kad ką jis naujo ten ras, ką gero matys? Juk prieš 30 metų jis atvažiavo iš Lietuvos, kurioje jis viską matė! Kas ten galėjo pasikeisti?

Tiesa. Lietuvoje nėra garsiųjų Šveicarijos Alpių, nėra jaunavedžių numylėto Niagaros krioklio, bet su naturaliais krašto vaizdais, gražiuoju Baltijos pajūriu, lygumomis, sėte nusėtomis ežerais, mažai kuri valstybė gali prilygti. Romantiška Lietuvos kaimo idilija, vakaro tyloje iš tolo skrendanti šienpiuvių daina daugiau ramina miesto dinamų užimo išvargintus nervus, nei garsieji užsienių kurortai.

Keliavimas yra žinojimo pamatas. Kodėl nevažiuoti šiais metais į Lietuvą? Tik kelios dienos laivu, keliolika valandų traukiniu ir jūsų ilgų metų troškimas bus realizuotas. Prityręs keliautojas niekuomet nelaukia paskutinės valandos pasiruošti kelionei ar užsisakyti vietą laive. Keliautojas, kuris laukia paskutinės dienos visuomet gauna tai kas lieka. Jei kelionei pasiruošiat iš anksto, jūs gaunatę geriausias vietas, geriausią patarnavimą.

Greitas, mandagus ir tikslus patarnavimas jums visuomet bus suteiktas Vienybės Travel Bureau įstaigoje, 193 Grand St., Brooklyn, N. Y. Tel.: EVergreen 7-7840. Jei manote važiuoti į Lietuvą, kreipkitės į mūsų įstaigą dėliai informacijų ar turizmo literatūros. Mes pasistengsim jūsų kelionę padaryti ekonomiškiausia ir maloniusia kokios jūs iki šiol dar neturėjote. Mūsų įstaiga turi kontaktą su visomis Trans-atlantinėm laivų kompanijom ir parduodame laivakortes reguliaria kompanijos kaina.

Tad, jei jūs šiais metais ruošiatės važiuoti Lietuvon ar į kurią kitą valstybę, kreipkitės į Vienybės Travel Bureau, kur mūsų prityręs patarėjas ne tik sutaupys jums pinigų, bet pasistengs, kad jūsų kelionė būtų maloni.


**"DIRVA"**

Tautinis savaitinis laikraštis eina 23-ti metai

Redaguoja žinomas rašytojas K. S. KARPIUS

Prenumerata metams:
Amerikoje ------ $2.00.
Pusei metų ---- $1.00.

**Ekstra: kurie vasaros metu išsirašys DIRVĄ, už $2.00 gaus per 15 mėnesių.**

Susipažinimui viena laikraščio laida siunčiama dykai.

Adresuokite:
**"DIRVA"**
6820 Superior Ave.
Cleveland, Ohio.



**BALTIMORĖS LIETUVIAI BIZNIERIAI IR VIENYBĖS DIENRAŠČIO RĖMĖJAI**

**O. BROOKS TAVERN**
*ALUS — VYNAS — LIKIERIAI*
504 WASHINGTON BLVD., BALTIMORE, MD.

**JOHN A. GREBLIAUSKAS, Jr.**
*LAIDOTUVIŲ DIREKTORIUS*
423 S. PACA STREET, BALTIMORE, MD.
*Tel.: PLAZA 1350*

**Vienintėlis Baltimorės Lietuvių Night Klubas**
*J. DEKENIS ir P. WEISENGOFF, Sav.*
1417 W.BALTIMORE STREET, BALTIMORE, MD.
Phone: Gilmor 2010 Šokiai kas vakaras

**KAZIMIERAS AKELAITIS**
*Lietuvių Marylando Profesionalų ir Biznierių Draugijos Pirmininkas*

**SIMONAS LEVONAVIČIUS**
*Kriaučių dirbtuvės savininkas*
516-21 E. BALTIMORE STREET, BALTIMORE, MD.



**PAGALVOK APIE RYTDIENĄ!**

NĖRA žmogaus, kuris nesirgtų ir nemirtų. Susirgus — kiekvienam reikalinga pašelpa. Numirus — reikalinga pagelba likusiems šeimos nariams. Bet ne visi žmonės tuo apsirūpina, kol sveiki ir kol nelaimė jų neištinka.

BŪK rūpestingu!

PAGALVOK apie savo ir savo šeimos likimą— rytdieną!

APSIDRAUSK save ir savo šeimą didžiausioje lietuvių apdraudos ir pašelpos organizacijoje.

APSIDRAUSTI galima nuo $100 iki $5,000.

LIGOJE pašelpą galima gauti nuo $6 iki $12 savaitėje.

NARIAI priimami nuo 2 iki 60 metų amžiaus.

SUSIVIENIJIME yra apie 15,000 narių.

BŪK tos didelės lietuvių šeimos nariu!

ĮSIGYK SLA Jubiliejinį Albumą. Tai graži, didelė, istoriška knyga, kurioje telpa virš 1,000 paveikslų — jūsų giminių ir pažįstamų.

SUSIVIENIJIMO turtas — virš $2,000,000.

BŪK to turto dalininku!

SUSIVIENIJIMO kuopos randasi visuose didesniuose lietuvių centruose Amerikoje.

ALBUMO kaina $5. SLA nariams — $2.50.

PRISIRAŠYK prie artimiausios tamstai kuopos!

INFORMACIJAS galite gauti:
**LITHUANIAN ALLIANCE of AMERICA**
*307 West 30th Street, New York, N. Y.*



**DIENRAŠČIO VIENYBĖS DVIEJŲ METŲ SUKAKTIES**

# VAJUS

**Prasidėjo sausio 2 d. ir baigsis kovo 31, 1939**

Šis vajus paremtas didelėmis dovanomis skaitytojams. Vajaus metu prenumeratos kaina sumažinta sekančiai:

**BROOKLYNE $6.00, KANADOJE $5.00, KITUR JUNGTINĖSE VALSTYBĖSE $4.00**

Prenumeratoriai taip pat gali pasirinkti dovanas knygomis: kurie prisiųs pilną nenupigintą metinę prenumeratą, tai gaus $3.00 vertės knygų pasirenkant iš Vienybės katalogo. Vietoje mokėti komisus vajininkams, teikiame dovanas tiesiai prenumeratoriams suminėtomis dovanomis.

**Aukščiau minėtas dovanas gaus tik tie prenumeratoriai, kurie patys tiesiai prisius ar atėję į administraciją užsimokės anksčiau nurodytą prenumeratą**

Senieji Vienybės skaitytojai, kurių prenumeratos pasibaigė ar baigsis vajaus metu, taip pat naudojasi anksčiau

**Pasinaudokite proga ir sutaupykite pinigų, arba pasiimkite $3.00 vertės knygų**

Gerieji Vienybės rėmėjai, kurie pasidarbuos gavimui naujų skaitytojų, gaus dideles dovanas knygomis. Pavyzdžiui, kurie prisiųs dešimt naujų skaitytojų, gaus $5.00 vertės knygų ir taipgi jų prikalbinti skaitytojai gaus aukščiau nurodytas dovanas.

*Čekius ir Money Orderius siųskit sekamu vardu ir adresu:*

**LITHUANIAN PRESS CORP.**
193 Grand Street, Brooklyn, N. Y.

# VIENYBĖ

## MOTERŲ VIENYBĖ IR PASAULINĖ PARODA

Malonu pranešti, kad Moterų Vienybės surengti Valentine's šokiai (š. m. vasario 5 d.) Pas. Parodos Lietuvių Dienos fondo naudai gražiai pavyko. Vasario 22 dienos susirinkime komisija pranešė, kad gryno pelno liko $65.06. Iš šių pinigų, $25 jau sunaudoti Liet. Dienos Komiteto moterų sekcijos reikalams—sumokėtas užstatas Arcadia salei, sekcijos rengiamiems bal. 23 d. šokiams su koncertu,—o likusieji pinigai įteikti sekcijos iždininkei p. A. Buivydienei.

Valentine's šokių pasisekimas didele dalimi buvo darbščių rengėjų, p-lių A. Garšvaitės ir B. Pociūtės, nuopelnas. Joms pramogos metu pagelbėjo p-lės Sagevičiūtė, Spurgaitė ir Budraitytė, ir jaunuoliai Budraitis ir Garšva.

Taigi Moterų Vienybė gali didžiuotis, kad ji pirmoji, ir vienintėlė iš moterų oorganizacijų, jau suteikė pradžią Liet. Dienos fondui savo piniginę paramą. Šiuomi reiškiama padėka darbščioms vas. 5 d. pramogos rengėjoms ir joms pagelbėjusiems jaunuoliams ir jaunuolėms.

Ryšy su spaudoje pasirodžiusiomis žiniomis apie Pas. Parodos Liet. Dienos Komiteto moterų sekcijos sąstatą ir veiklą, vas. 22 d. susirinkime pastebėta, kad spaudos žinios nebuvo visai tikslios. Būtent, ton sekcijon įeina ne 4 Moterų Vienybės atstovės, bet 15. Moterų Vienybės sekcijon delegavo pp. Buivydienę, Garšvienę, Valukienę, Vinikienę, Misiūnienę, Bull, Baltienę, Trečiokienę, Jurgėlienę, Litvaitienę, Strumskienę, Meiliūnienę, Valaitienę, Garšvaitę ir Pociūtę.

Moterų Vienybės narės yra žinomos kaipo darbščios ir gabios darbuotojos savo reikaluose ir parengimuose. Taip ir minėtoje moterų sekcijoje, įvairių "sriovių" organizacijų komitete, Moterų Vienybės atstovės pasirįžusios dirba įvairiose komisijose, neatsisakydamos ir nevengdamos darbo pareigų.

Moterų Vienybės veikėjos darbuojasi Liet. Dienos pasisekimui, suprasdamos, kad tai visų lietuvių garbės reikalas, o ne bet kurios grupės, ir šis darbas turėtų būti visiems vienodai reikšmingas.

*El. Jurgėlienė,*
M. V. koresp.

**Lankysis Amerikoje.** — Anglijos karalius ir karalienė, kurie šių metų gegužės mėnesį lankysis Kanadoje ir Jungtinėse Valstybėse. Washingtonas jau dabar ruošiasi juos tinkamai sutikti.

## Moterų Vienybės susirinkimas

Moterų Vienybės socialis susirinkimas įvyks trečiadieny, kovo 15 d. vakare SLA salėje, 197 Grand St., Brooklyn, N. Y. Malonu pranešti, kad šiame susirinkime teiksis dalyvauti viešnia iš Lietuvos, p-lė M. Baronaitė, tautiškų šokių mokytoja.

Visos narės prašomos dalyvauti ir susipažinti su viešnia.

*El. Jurgelienė,*
M. V. Koresp.

## Per 3 metus nuo gripo mirė 20 mil. žmonių

Ryšium su dabar įvairiose valstybėse paplitusiu gripu užsienio spauda iškelia tos ligos pavojingumą ir mirtingumą. Taip antai 1918-1921 m. nuo gripo visame pasaulyje mirė iki 20,000,000 žmonių, vadinasi 3 kartus daugiau nei per Did. karą. Ir po to gripas pareikalavo didelių aukų. Amerikos Jungtinėse Valstybėse nuo 1928 metų spalių mėn. iki 1929 m. kovo mėnesio sirgo 1 mil. 300,000 žmonių. 1933 metais per sausio ir vasario mėnesius nuo gripo ir jo pasekmių mirė 10,000 žmonių.

## ROOSEVELTAS GAUNA DAUGIAUSIA LAIŠKŲ

Amerikos Jungtinių Valstybių Prezidentas Rooseveltas per penkerius savo prezidentavimo metus viso yra gavęs 7,348,000 laiškų. Kiekvieną dieną Rooseveltas gauna maždaug po 4,500 laiškų. Švenčių bei savo gimimo dienos proga per dieną gaudavo net po 14,000 laiškų. Suprantama, prezidentas visų gaunamų laiškų jokiu būdu negali pats perskaityti. Prie jų dirba 17 sekretorių. Didelei daugumai parašiusiųjų jie patys ir atsako. Prezidentą Rooseveltą tepasiekia tik menkutė dalelė visų jo vardu adresuojamų laiškų.

## 25 metai požeminiam geležinkeliui

Šiemet sueina 25 metai kai New Yorke buvo pravestas požeminis geležinkelis. Požeminius geležinkelius kasti suprojektavo Jonas Mackdonaldas ir savo projektą pasiuntė miesto inžinieriams svarstyti ir vykdyti. Tačiau iš Mackdonaldo projekto buvo tik nusijuokta ir niekas į jį daugiau nebekreipė rimto dėmesio. Jo projekto įvykdomumu patikėta tik po to, kai jis po keletu namų esančius rūsius sujungė ir padarė savotišką požeminį tunelį. Tuomet visi pamatė, kad net ir labai aukšti pastatai nesugniuždo požeminio urvo ir taip netrukus pradėta kasti po miesto gatvėmis ir dangoraižiais takus, kuriais šiandien išknistos visos New Yorko gelmės. Kasant vieną pirmųjų požeminių geležinkelių šakų buvo prieita vandens srovių, lekiančio požeminio smėlio, o vietomis vos įveikiamo granito.

Netrukus požeminius geležinkelius išsikasė ir Europos didmiesčiai: Londonas, Paryžius, Maskva, Berlynas ir kt. Iš viso, bendras požeminių geležinkelių ilgis visame pasaulyje siekia per 7,800 kilometrų.

## Liet. Auditorijos B-vės Seimas

Maspetho Lietuvių Auditorijoje Bendrovės Seimas įvyks kovo 18 d., 1938 m. Liet. Piliečių Kliube, 60-39 — 56th Drive, Maspeth, L. I. Pradžia 7 val. vakare.

Šėrininkai Bendrovės privalo dalyvauti seime. Kurie asmeniškai negalite būti metiniame Bendrovės susirinkime, prisiųskit tinkamai išpildę "prox" kam paskyrėte savo balsus.

*P. Svetka,*
Bendrovės Sekr.

## Plėšikas Sumušo laikrodininką F. Voketaitį

Pereito šeštadienio rytą apie 4:30 val. žinomo lietuvių tarpe laikrodininko F. Voketaičio krautuvę, esančią 169 Grand St. per durų viršutinį langą įlindo plėšikas ir pareikalavo savininko atiduoti visus pinigus. Tarp plėšiko ir F. Voketaičio įvyko kova. Plėšikas gavęs gerą antausį, kirto su kažkuo rankoje ir p. Voketaitį parmušė ant grindų. Parmuštojo vis reikalavo atiduoti turimus pinigus. Kova tęsėsi apie pusvalandį. Sumuštasis pradėjo šaukti pagelbos ir plėšikas nieko nelaimėjęs turėjo sprukti. Iš krautuvės nieko nepavogta. Gerokai sužeistas p. Fredrikas Voketaitis.

Sužeistajam pašauktas gydytojas p. Misevičius. Policija daro stropų įvykio aiškinimą ir stengsis plėšiką išaiškinti.

Ilgamečiam VIENYBĖS dienraščio skaitytojui ir nuoširdžiam rėmėjui, p. F. Voketaičiui VIENYBĖS dienraščio redakcija ir visas štabas reiškia užuojautos dėl įvykio ir linki greitu laiku pasveikti.

## Susirinkimas

Pasaulinės Parodos Lietuvių Dienos Komiteto Moterų Sekcijos susirinkimas įvyksta pirmadienį, kovo 13 d. Susivienijimo salėje 197 Grand St., Brooklyne aštuntą valandą vakare.

Visos narės yra prašomos būtinai dalyvauti. *Valdyba.*

## A. L. Legijonas Parodos komitete

Kovo 7 d. vietos Dariaus-Girėno 1-jo Posto adjutantas V. Trainis gavo raštą iš A. L. L. vyr. vado Jono Danisevičiaus, tik ką sugrįžusio iš veteranų ligoninės po sunkios 7 mėnesių ligos, kuriuo pavesta pačiam postui paskirti Legijono atstovus į Pas. Parodos Liet. Dienos Komitetą.

Postas atstovais paskyrė adv. K. R. Jugėlą ir J. Levandą, o pavaduotojais posto vadą V. Trainį.

Legijono 7-tas seimas šaukiamas š. m. rugsėjo 9 ir 10 dd. Brooklyn, N. Y. Seimo rengimo komisija, vadovaujama vyr. kapeliono Kazio Jovaišos, nusistatė dirbti drauge su Legijono atstovais Liet. Dienos komitete, kad patikrinti didesnį Liet. Dienos pasisekimą.

Legijono atstovai nutarė kviesti Liet. Dienos parade dalyvauti visus 8 postus, Moterų Talkos dalinius ir, be to, vadinamus "lietuvių" postus Amerikos Legijone: Dariaus-Girėno postą Chicago, Ill. ir Stepo Dariaus postą Boston, Mass. bei visus lietuvių "fife and drum" korpus. *Rep.*


LIETUVIS
**Accountant & Auditor**
kreipkitės
**Juozas J. Akulonis, Jr.**
1147 E. Jersey St. Elizabeth, N. J.
Tel.: ELizabeth 3-7788
Namų tel.: ELizabeth 3-9429

LIETUVIŠKA
**RESTAURACIJA**
BAR & GRILL
Gaminame amerikoniško ir lietuviško stiliaus valgius. Galima gauti Amerikos ir importuotos degtinės, vyno ir gero alaus.
**Lietuviškas kumpis, rūkyti kilbasai ir kopūstai galima gauti kasdieną.**
**Joseph Zeidat,**
savininkas
411 GRAND STREET
Brooklyn, N. Y.

**VINCAS J. DAUNORA**
APTIEKORIUS
SVEIKATA
PUSSVEIKIS - - - Jauties niekam tikęs—bejėgis? Neturi apetito, biaurūs pūslės skausmai? Rūkštis viduriuose? Galvos skaudėjimai? Jeigu nuo užkietėjimo—vartok DAUNORO STOMACH MIXTURE
**Tapk sveiku.**
KAINA TIKTAI VIENAS DOLERIS
LAIME
229 BEDFORD AVE.
KAMPAS NORTH 4-TOS GATVĖS
BROOKLYN, NEW YORK

Tel. Market 3-5357
**Michael Akialis, Jr.**
Laidotuvių Direktorius
**195 Adams St., Newark, N.J.**

**MODERNIŠKA SALDAINIŲ KRAUTUVĖ**
Didelis pasirinkimas geriausių saldainių dėžėse iš Amerikos. Taip pat galite gauti saldainių ir iš LIETUVOS
**Namie gaminti ledai (Ice Cream)**
**Visada Galima Gauti Geriausi Užkandžiai**
ALUS IŠ KRANO IR BONKUTĖMIS
**JUOZAS GINKUS**
**495 Grand Street, Brooklyn, N. Y.**
TEL.: EVERGREEN 4-7142

**Dr. H. MENDLOWITZ**
Perkėlė savo Williamsburgho ofisą į
**522 BEDFORD AVE.**
netoli Taylor Street
BROOKLYN, N. Y.
TEL.: EVERGREEN 7-1312
PRIĖMIMO VALANDOS:
nuo 1 val. iki 3 val. popiet
ir nuo 7 v. iki 8 val. vak.
FLATBUSH OFISAS:
**2220 AVENUE J**

**MANHATTAN LIQUOR STORE**
**264 Grand St., B'klyn, N. Y.**
(kampas Roebling St.)
Tel.: EVergr. 7-1645 License No. L.886
Tikrai žinokit, kad perkant sau vynus ir likerius reikia pirkti patinkamoj krautuvėj.
**Manhattan Liquor Store**
*Didžiausia ir žemiausiomis kainomis krautuvė Williamsburgh'e*
Didžiausias pasirinkimas visokių rūšių gėrimų

**REIKALINGA**
KAMBARYS vienam vyrui. Pageidautina arti susisiekimo priemonių. Rašykite 193 Grand St., Brooklyn, N. Y. arba telefonuokite: EVergreen 7-7840.

HAVEMEYER 8-0259
**RALPH KRUCH**
**FOTOGRAFAS**
65-23 GRAND AVENUE
MASPETH, N. Y.

**Angliai! Angliai!**
*Pirkite Anglius Dabar!*
*LISAUSKO ANGLIŲ CO.*
335 Union Avenue,
Dabar siūloma pirkti
**Blue Coal**
Telefonuokite tuojau
EVergreen 7-7550
Brooklyn, N. Y.

**CLEMENT VOKETAITIS**
**Advokatas**
50 COURT STREET,
Brooklyn, N. Y.
TEL.: TRIANGLE 5-3622
168 GRAND STREET,
TEL.: EVERGREEN 8-7179

**LAIDOTUVIŲ DIREKTORIAI**

JUOZAS GARŠVA
231 Bedford Ave., Brooklyn, N. Y.
KOPLYČIOS LAIDOTUVĖMS
Tel. EVergreen 8-9770

MATTHEW P. BALLAS
(BIELIAUSKAS)
660 Grand St., Brooklyn, N. Y.
NOTARY PUBLIC Tel STagg 2-5043

STEPHEN AROMISKIS
(ARMAKAUSKAS)
423 Metropolitan Ave., Brooklyn, N. Y.
Tel. EVergreen 7-4335 *Koplyčia Laidotuvėms*

ESTATE OF
**A. J. VALANTIEJUS**
54-41 72nd STREET, MASPETH, L. I., N. Y.
Telephone NEwton 9-4464 & MIchigan 2-1717

**ESTATE OF BARRY P. SHALINS**
(ŠALINSKAS)
84-02 Jamaica Ave., Brooklyn, N. Y.
Tel. VIrginia 7-4499 *Koplyčia Laidotuvėms*

**A. RODZEVICZ**
(A. Radzevičius)
**Tel.: Stagg 2-4409**
***402 Metropolitan Ave., Brooklyn, N. Y.***

Phone STagg 2-0783 Night HAvemeyer 8-1158
**JOSEPH LE VANDA**
NOTARY PUBLIC
337 UNION AVENUE, BROOKLYN, N. Y.

***Visi šie laidotuvių direktoriai išnuomuoja automobilius įvairiems reikalams***


## "TARZANAS IR UŽBURTAS MIESTAS"

**Edgar Rice Burroughs, vertė Pijus Bukšnaitis**

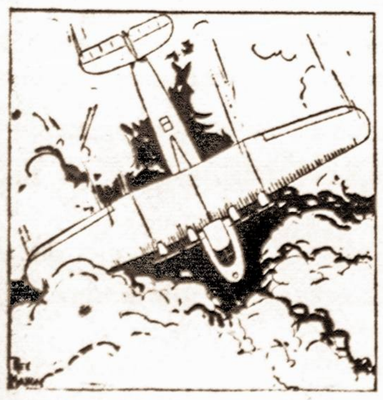

17. Keleiviai sėdėjo lyg pastyrę, laukdami kas bus. Lėktuvas skubiai slinko per debesius žemyn ir visi laukė mirties, ar bent susižeidimo, kai lėktuvas atsimuš į džiungles. Netrukus kapitonas Lavak sušuko: "Vanduo! Pavojaus nėra! Mes nusileisime į vandenį. Puiku! Laikykitės!"

Už keleto sekundų lėktuvas sklandžiai nutūpė ant nedidelio ežero, kuris iš visų pusių buvo apžėlęs tamsiomis giriomis ir nepereinamais krūmais. Tarzanas su Ogabi išnešė savo draugus į krantą, kur smarkus lytus ir dar smarkesnis vėjas siuto po medžių viršūnes, viską laužė ir griovė.

Džiunglių drėgmė nusivilgė Gregoro nuotaikos. Jis džiaugėsi, kad pavyko saugiai nusileisti ir kalbino visus skubėti pirmyn, kad nepaspruktų jų priešas Tomas. "Eime!" vadino jis visus, "mes turime nuvykti į Bongą pirmiau, negu atplauks ten Tomas. Kitaip mes neišgelbėsime Elenos".

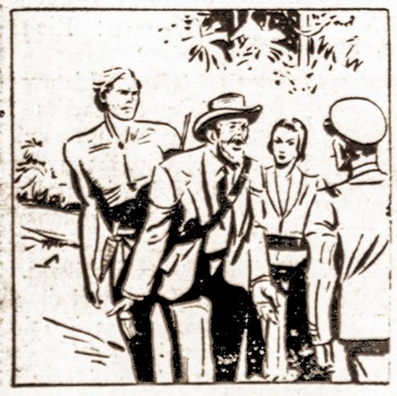

Bet Lavakas jį sulaikė: "Turiu prisipažinti, kad audroje mes galėjome paklysti nuo tiesaus kelio ir dabar aš nežinau į kurią pusę reikia eiti, kad pataikius į Bongą!" Nuliūdęs Gregoras kreipėsi į Tarzaną: "Tamsta juk žinai kaip rasti tą miestą Bongą". Tarzanas tik pakraipė galvą.

Kas bus toliau — žiūrėkite kitame VIENYBĖS numeryje