Dienraščio Vienybės 2-jų metų sukakties atžymėjimui paskelbtas dienraščio platinimo vajus, paremtas didelėmis dovanoms skaitytojams.

VIENYBĖ

LITHUANIAN DAILY

Kiekvieno geros valios lietuvio ... dirbti tautinius ... Svarbiausias ... palaikymui darb... ...nimas tautinės ...paudos.

LIII. METAI. 63 (652) N. Telephone: EVergreen 7-7840 BROOKLYN, NEW YORK, ŠEŠTADIENIS, 1939 M., KOVO-MARCH 18 D. KAINA 3 CENT.

New York Public Library 470 Fifth Ave.

FREE PUBLIC LIBRARY MAR 20 1939

ŠIANDIEN

150 mylių nuo Sovietų
Mažųjų valstybių likimas
Naciai veikia ir Amerikoj
Stalino ir Hitlerio frontas

J. KRŪZĖ

Nuo 1938 metų kovo 11 d. iki 1939 m. kovo 15 d. Vokietija 'taikingu būdu" prijungė prie Vokietijos Austriją, laipsniškai susilpnino Čekoslovakiją ir ją suskaldžius į keturias dalis taip pat prijungė prie dabartinės Vokietijos imperijos. Per tą laiką ji įtraukė Vengriją į savo politikos orbitą. Jos sienos dabar siekia tik apie 150 mylių nuo Sovietų Sąjungos sienų.

Bet Vokietijos nacių tikslas ra Europos viduryje sukurti didelę ir galingą imperiją. Tam tikslui jie yra numatę vienu ar kitu būdu į savo naujosios imperijos ribas ar įtaką įtraukti visas mažąsias valstybes, o paskui laipsniškai silpninti didesniąsias. Iki šiol aplink Vokietiją yra keletas mažų valstybių, kurių naciai norėtų: Olandija, Danija, Šveicarija, Jugoslavija, Rumunija ir Baltijos valstybės.

Dėlto šiandien Vokietija teikia paskolos ir pašalpos užsieniuose gyvenantiems vokiečiams savo kultūrą skleisti tuose kraštuose. Tie svetimose valstybėse gyvenantys vokiečiai įsigyja turto, draugų, steigia mokyklų ir rūpinasi jaunimą auklėti vokiškai. Tuo jie paruošia dirvą naciams kištis į tos valstybės vidaus reikalus. Vėliau "prašomas", Hitleris ateina su savo kariuomene ginti vokiečių žmones ir kultūrą.

Ta nacių įtaka ir pastangos siekia net ir Amerikos žemyną, ir Jungtines Amerikos Valstybes. Dies komitetas, kuris nagrinėja priešamerikonišką veikimą Amerikoje dabar turi įrodymų, kad Amerikos vokiečių bundas yra gavęs iš Vokietijos keleta milijonų dolerių finansuoti jų organizacijas Amerikoje. Prieš kurį laiką Dies komitetas gavo įrodymą, kad iš Vokietijos per vieną Berlyno banką buvo pervešta $74,000 įsteigti nacių bundo stovyklą Jersey City, N. J.

Prieš kurį laiką Lietuvos Ministras Pirmininkas pareiškė, kad Lietuvos Vokietijos santykiai yra normalūs, bet kaip šiandien matome iš pranešimų, Klaipėdoje Neumannas paragino krašto Seimelio narius pasiruošti "greitai spręsti" savo likimą. Kad jis, reikalui esant, turi teisę kalbėti visų Klaipėdos vokiečių vardu.

Tuo pačiu laiku sakoma, kad Vokietija davusi 5 milijonų markių paskolą Lietuvos vokiečiams supirkti žemes ir pramonės įmones Lietuvoje. Jie taip pat reikalauja, kad kitų tautybių vaikams būtų leista mokytis vokiečių mokyklose Lietuvoje.

Prancūzija, Anglija ir Jungtinės Amerikos Valstybės gerai žino ko Hitleris siekia, bet joms taip pat rūpi Sovietų Sąjungos pozicija Europos valstybių persigrupavime. Iki šiol buvo manoma, kad Rusija visuomet laikysis su demokratinėmis valstybėmis, su kuriomis turėjo "bendrą frontą", bet anglai ir prancūzai pradeda abejoti Stalino "nuoširdumu". Kas gali užtikrinti, kad Stalinas ir Hitleris nesudarys bendrą frontą prieš demokratines valstybes, kurių jiedu lygiai nekenčia.

Keis politiką? — Anglijos Ministras Pirmininkas Chamberlain, kuris ateinančią savaitę tarsis su Prancūzijos vyriausybe naujos užsienių politikos krypties reikalais. Kas iš tų pasitarimų išeis, dar nežinia, bet manoma Vokietijos naciams nustatyti Reicho ekspansijos ribas.

ANGLIJA IR PRANCŪZIJA TARSIS UŽSIENIŲ POLITIKOS REIKALAIS

Prancūzai ir anglai susirūpino, kad Hitleris nebandytų paimti Belgiją, Olandiją ar Daniją

LONDON, kovo 17 d. — Kaip po kiekvieno Vokietijos kanclerio žygio, taip ir šį kartą po Čekoslovakijos padalinimo, Anglijos ir Prancūzijos diplomatai ateinančią savaitę susitiks Londone pasitarti ir nustatyti naują politikos kryptį ir Vokietijos ekspansijos ribas. Prieš tą konferenciją iš Berlyno numatoma atšaukti Anglijos ir Prancūzijos pasiuntinius, kurie savo vyriausybes painformuos apie naują padėtį Centralinėje Europoje ir Vokietijoje. Tas nutarimas jau vykdomas.

Tarptautinės politikos žinovai Londone, sako, kad Anglija ir Prancūzija netoleruos Vokietijos žygio prieš Belgiją, Prancūziją, Olandiją ar Daniją, bet jeigu Hitleris užsimanytų žygiuoti į Klaipėdos kraštą, Lenkiją, Jugoslaviją ar Vengriją, tai nei anglai, nei prancūzai tam didelio pasipriešinimo neparodys. Esą, Prancūzijai ir Anglijai dabar rūpi tik vakarų siena ir bus daromos visos pastangos sulaikyti vokiečių žygiavimą į vakarus. Reikalui esant anglai ir prancūzai net pasiruošę kariauti.

Žiniomis iš Londono, buvęs Užsienių Reikalų Ministras Anthony Eden pasiūlė Chamberlainui sudaryti visų politinių partijų tarybą, kuri su vyriausybės pagalba nustatytų naują Anglijos užsienių politikos liniją. Chamberlainui tokia mintis patinka. Yra net gandų, kad Edenas gali būti gražintas į Anglijos vyriausybę.

TIK VOKIEČIAI BUS PRIVILEGIJUOTI PILIEČIAI

PRAHA, kovo 17 d. — Pagal Hitlerio paskelbtą proklamaciją, Moravijoje, Bohemijoje ir Slovakijoje pilnateisiais Vokietijos piliečiais bus tik vokiečiai ir vokiečių kilmės žmonės. Visi kiti bus Vokietijos protektoriato žmonės ir Vokietijoje bus laikomi svetimtaučiais.

BUS RENGIAMI KAUNO DAINININKŲ KONCERTAI

VILNIUS. — Iš tikrų šaltinių teko sužinoti, kad kovo mėnesio viduryje atvažiuosią į Vilnių koncertuoti dvi žymios Kauno valstybės operos meninės jėgos: Vincė Jonuškaitė-Zaunienė ir Viktoras Mažeika. Jų dainavimo koncertai numatyta surengti Vilniuje, Švenčionyse, Gardine ir Varšuvoje.

ČEKŲ PASIUNTINYS NEPERDUODA VOKIEČIAMS PASIUNTINYBĖS

WASHINGTON, kovo 17 d. — Vokietijos pasiuntinybė Washingtone gavo savo valdžios įsakymą neatidėliojant perimti buvusios Čekoslovakijos pasiuntinybę ir konsulatus Amerikoje. Čekų pasiuntinys dr. V. Hurban atsisakė pasiuntinybę perduoti vokiečiams kol jis negaus savo Prezidento Hacha įsakymą ir pareiškimą, kad buvusi Čekoslovakija savo noru prisidėjo prie Vokietijos.

MIRĖ MICHIGAN VALSTYBĖS GUBERNATORIUS

GRAND LEDGE, Mich., kovo 17 d. — Vakar čia mirė Michigan valstybės Gubernatorius Frank D. Fitzherald, 54 metų amžiaus. Gydytojai pripažino, kad jis mirė nuo persidirbimo ir nusilpimo. Jo vietą užėmė jo pagelbininkas Luren D. Dickenson, 79 metų amžiaus. Fitzherald buvo republikonų numatomas statyti kandidatu į J.A.V. viceprezidentus ateinančių metų rinkimuose.

KAUNE MIRĖ PROF. L. VAILIONIS

KAUNAS. — Kaune mirė Vytauto Didžiojo universiteto ekstra ordinarinis profesorius, mokslininkas botainkas Liudas Vailionis, 53 metų amžiaus. L. Vailionis Lietuvos visuomenei buvo gerai pažįstamas ne vien, kaip mokslininkas, bet ir kaip uolus ir nuoširdus visuomenininkas. Jis nuo 1920 metų nuolat dirbo Šaulių Sąjungoje, buvo Lietuvai Pagražinti Draugijos steigėjas ir veikėjas ir dalyvavo eilėje kitų organizacijų. Kaip mokslininkas botanikas, gilus šios srities žinovas, yra sukūręs eilę rimtų mokslinių darbų.

L. Vailionis gimė 1886 metais, sausio 13 d. Mizerių kaime, ant gražaus Nemuno kranto, priešais Druskininkus. Gimnaziją baigė Lodzėje ir Krokuvos universitete. Karo metu mokytojavo Radomo gimnazijoje. Grįžęs į Lietuvą, tuojau visu atsidėjimu ėmėsi pedagoginio ir visuomeninio darbo, kuris iš dalies pakirto velionies sveikatą.

— Kauno spauda praneša, kad turizmo draugijos Klaipėdos skyrius šiemet per Velykas ruošia klaipėdiečių lietuvių ekskursiją į Vilnių.

HITLERIS IŠVYKO Į BRNO 'PAIMTI' SLOVAKIJĄ Į SAVO GLOBĄ; VĖLIAU VYKS Į IŠKILMES VIENNOJE

PRIEŠVOKIŠKOS DEMONSTRACIJOS VARŠUVOJE

VARŠUVA, kovo 17 d. — Tuo metu kai Karpatų Ukrainos pasienyje lenkai džiaugsmingai sveikino vengrų kariuomenę, Varšuvoje minios žmonių surengė priešvokiškas demonstracijas prie Vokietijos pasiuntinybės. Policija bandė demonstrantus prašalinti, ir tik po ilgokai užsitęsusių riaušių, demonstrantai išsiskirstė.

Varšuvos laikraštis "Wieczor Warszawski" skelbia, kad Vokietija užimdama Moraviją, Bohemiją ir Slovakiją padarė pirmą didžiausią klaidą. Vokietija dabar, esą, eina Hapsburgų keliais ir susilauks tokio pat likimo.

— Vasario 26 d. Kaune paminėta Ukrainos susivienijimo 20 metų sukaktuvės. Jį surengė Lietuvių Ukrainiečių Švietimo Kult. Draugija.

Moravija ir Bohemija paskelbtos autonominės Trečiojo Reicho provincijos

Bohemijos karo vadas. — Atvykęs į Prahą Hitleris tuojau paskyrė Generolą Johannes Blaskowitz vyriausiuoju Bohemijos karo vadu.

PRAHA, kovo 17 d. — Vakar Kancleris Hitleris specialioje proklamacijoje paskelbė buvusios Čekosloavkijos dalis Moraviją ir Bohemiją Vokietijos teritorijos dalimis. Nuo tos dienos abejose provincijose įvedama vokiškos teisės ir tvarka. Kai kurios senos teisės paliekamos jei jos neprieštarauja Reichui. Kiek vėliau Vokietijos Užsienių Reikalų Ministras Ribbentropas paskelbė Moravijos ir Bohemijos status, kaip Trečiojo Reicho provincijų. Pagal naująjį status abi provincijos valdysis autonominiai, bet kariuomenė, užsienių politka, finansai ir susisiekimas bus tvarkomi Vokietijos. Moravija ir Bohemija tampa Vokietijos vasalai.

Vakar Kancleris Hitleris išvyko į Slovakiją, kuri taip pat numatoma prijungti prie Vokietijos, bet Slovakija gaus kiek platesnes autonomines teises, nors ir ji tampa Vokietijos vasalu.

Karpatų Ukraina, kurią užėmė Vengrijos kariuomenė, laikinai paliekama Vengrijai, bet su ta sąlyga, kad Vengrijos valdžia turi sugebėti tame krašte palaikyti tvarką. Jeigu vengrams nepavyktų rusėnų suvaldyti, tai Vokietija neatidėliojant užims ir Karpatų Ukrainą.

Tuo tarpu Hitleris automobiliu išvyko į Brno, jį lydi šarvuoti automobiliai ir jo asmeninė sargyba. Penktadienį val. dieną jis jau turėjo Brno mieste. Iš ten jis ruošė vykti į Brastislavą, o gal ir Vieną, kur jis laukiamas dalyauti Austrijos prijungimo prie Vokietijos sukaktuvių iškilmes atidaryti.

Pradžioje buvo numatyta kad pats Hitleris perskaitys savo proklamaciją Prahoje, bet vietiniams gyventojams neparodžius vokiečiams jokio palankumo, jo proklamacija buvo perskaityta ir transliuota per radiją.

Prahoje tuo metu gyventojai pavieniai ir grupėmis lankė Čekoslovakijos nežinomo kareivio kapą ir ten nusiėmę kepures ilgai stovėjo. Vokiečiams šitokia gyventojų rami demonstracija nepatiko, bet jie jokių kliūčių nedarė.

Prahoje prie Anglijos konsulato susirinko didelė žmonių minia, kuri reikalavo duoti jiems vizas išvažiuoti iš dabar jau Vokietijos valdomo krašto. Tuojau po vokiečių kariuomenės įžengimo į Prahą, visa čekų auksas, kurio buvo už apie 100 milijonų dolerių vertės, sunkvežimiais buvo išgabentas į Vokietiją.

— Lietuvių Tautininkų S-gos generaliniam sekretoriui nuo Lietuvos seimo pirmojo sekretoriaus pareigų atsisakius, jo vietą pirmuoju seimo sekretoriumi išrinktas Jonas Vilušis.

VOKIETININKŲ VADAS KLAIPĖDOS KRAŠTE VĖL KELIA TRUKŠMĄ

Lietuvos kariuomenės įgula Klaipėdos krašte žymiai padidinta; laukiama Seimo posėdžio kovo 25

KLAIPĖDA, kovo 17 d. — Klaipėdos Krašto Gubernatorius paskelbė, kad Klaipėdos Seimelis susirinks šeštadienį kovo 25 d., kuriame, kaip jau buvo paskelbta Neumannas nori gauti teisę kalbėti visų vokietininkų vardu ir net tartis svarbiais Klaipėdos krašto reikalais su Vokietija.

Vakar Neumannas pareiškė, kad Lietuvos vyriausybė iki šiol nepildo krašto statuto ir vokietininkams tik davė teisę dėvėti savo uniformas ir sveikintis "Heil Hitler!". Platesnių teisių, esą, Centralinė valdžia klaipėdiečiams neduoda.

Ryšium su tais įvykiais sakoma, kad Klaipėdos krašto Lietuvos kariuomenės įgula žymiai padidinta, o vokiečiams leista iš 90 žmonių sudaryti ginkluotą sargybą. Klaipėdos mieste gyventojai susirūpinę, kad ateinantį sekmadienį tarp lietuvių ir vokiečių gali įvykti ginkluotas susirėmimas.

Iš oficialių Berlyno sluoksnių pranešama, kad Vokietija šiuo metu nemano daryti bet kokių žygių prieš Klaipėdos kraštą ir Lietuvą.

BRAZILIJOS LIETUVIŲ SPORTO TURNYRAS

SAO PAULO. — Parque das Naciones Lithuanijos sporto klubas surengė didelį futbolo turnyrą, kuriame dalyvavo patys turnyro rengėjai, Mokos, Vila Belos lithuaniečiai ir vienuolika brazilų klubų. Turnyrą reikia laikyti pavykusiu, nes susirinkusios didžiulės žmonių minios sudarė palankias nuomones apie Lietuvos užjūrio brolius. Čia Vila Belos lietuviai laimėjo dvi taures, o Mokos — vieną, tik rengėjams nepavyko. Turnyro susidomėjimo centru buvo rungtynės tarp stipriausios apylinkėje brazilų komandos Parque das Naciones FC ir Mokos Lithuanijos. Laimėjo po labai gražios ir lygios kovos lietuviai 1:0.

— Lietuvos kariuomenės vadas gen. Raštikis, grįždamas iš Estijos, buvo sustojęs Rygoje, kur padarė vizitą Latvijos kariuomenės vadovybei ir susipažino su Rygos įgulos dalimis.

KOKIA SVETIMOJI KALBA BUS PAGRINDINĖ

RYGA. — Keliamas reikalas visose Pabaltijo valstybėse suvienodinti svetimų kalbų dėstymą. Estai ir latviai pasirinko anglų kalbą, kaip pagrindinę. Lietuvoje kai kuriose mokyklose pagrindinė kalba yra anglų, kitose — prancūzų, dar kitose — vokiečių. Pabaltijo bendradarbiavimo biuras siūlo kalbų dėstymą suvienodinti.

— Kaune įvyko Baltijos tautų bendradarbiavimo biuro posėdis, kuriame galutinai nutarta Baltijos bendradarbiavimo kongresą sušaukti Kaune šių metų birželio 9—11 dienomis. Tai bus jau penktas toks kongresas. Jo šūkis bus: Pagyvinti bendradarbiavimą tarp visų trijų Baltijos valstybių.

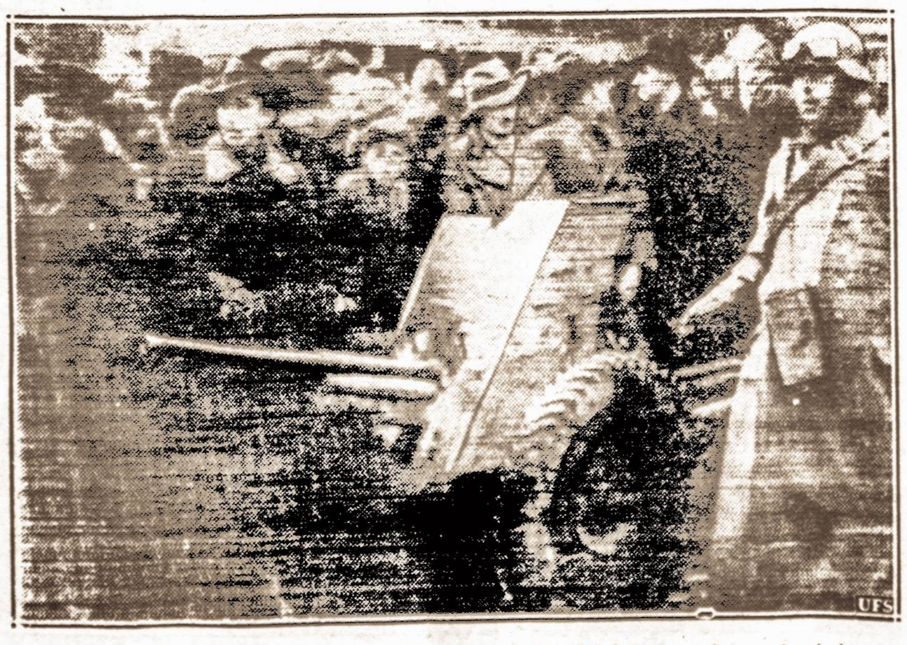

Prahos gatvėse. — Vokiečių užimtos Prahos gatvėse būriai žmonių renkasi ir ramiai žiūri į vokiečius ir jų ginklus. Dažnai iš minios kai kas sušunka: "Fui! Grįžkite iš kur atėjote!". Vokiečiai tik atsako "Heil!".

ORAS

NUMATOMA: Giedra, Mažas pasikeitimas temperatūroje.

Saulė teka 6:05, leidžiasi 6:05. Dienos ilgis 12 valandų.

LITHUANIAN DAILY UNITY

VIENYBĖ

Oldest Lithuanian Newspaper
193 Grand St., Brooklyn, N. Y.
Telephone: EVergreen 7-7840

Published daily except Sundays and Holidays by
Lithuanian Press Corp., Inc.

Entered as Second Class Matter October 23, 1907 at the Post Office at Brooklyn, N. Y. Under the Act of March 3, 1879

Advertising rates on application

PRENUMERATA

Brooklyne ir užsieniuose:

Metams	$7.00
Pusei metų	$3.75
Trims mėnesiams	$2.00
Vienam mėn.	$0.90

Jungtinėse Valstybėse ir Kanadoje

Metams	$5.00
Pusei metų	$2.75
Trims mėnesiams	$1.65
Vienam mėnesiui	$0.75

Visais reikalais adresuokite:
Lithuanian Press Corporation
193 Grand St., Brooklyn, N. Y.

A. S. Trečiokas — Prezidentas.
J. Smitrus — Vedėjas.
S. E. Vitaitis — Redaktorius

SVARBIAUSIA KIEKVIENO PAREIGA

Kiekvieno kultūringo žmogaus svarbiausia pareiga yra remti kultūrą ir skleisti visuomenėj apšvietą. Kiekvieno žmogaus buvis artimai susijęs su visuomenės kultūriniu pakilimu. Kuomet visuomenė bus kultūringa ir apšviesta, tuomet ji pajėgs laimingesnį gyvenimą susikūrti. Kol visuomenėje bus pakankamai neapšviestų, nepajėgiančių savistoviai protauti žmonių, tol negalima tikėtis didesnio gerbuvio žmonijos gyvenime.

Taigi žmonijos, kaipo tokios, gerbuvio pagrindu yra visuomenės apsišvietimas ir nujėgumas savistoviai protauti. Atskiros vienutės, nežiūrint kaip kultūringos bus, žmonijai gerbuvio nesukurs. Todėl kiekvieno kultūringo žmogaus svarbiausia pareiga darbuotis, kad visi žmonės būtų apšviesti ir kultūringi, kad visi pajėgtų savistoviai protauti ir niekas negalėtų visuomenės mulkinti jos pačios nenaudai.

Spauda vaidina vadovaujamą vaidmenį visuomenės švietimo ir kultūrinimo srityse. Spauda yra pačiu gyvenimu paremta mokykla, kurioje kiekvienas laikraščių skaitytojas semiasi iš realaus gyvenimo informacijas, naudojasi pamokomis iš kitų žmonių veiklos ir tuo būdu šviečiasi ir tobulina save. Lengva atskirti nuo pilkosios visuomenės tokius žmones, kurie skaito laikraščius išsamiai ir svarsto juose keliamus įvairiais reikalais klausimus.

Amerikos lietuvių spauda mūsų išeivijos gyvenime taip pat svarbiausį vadovaujamą vaidmenį vaidina. Jei Amerikos lietuviai nebūtų turėję savo laikraščių, tai šiandien ne tik neturėtumėm jokių organizacijų ir kultūrinių kreditų, bet vargiai bet kokia žymė būtų, kad Amerikoje gyveno apie milijonas lietuvių. Ką šiandien Amerikos lietuviai turi ir kuo gali pasigirti savo broliams senojoj tėvynėj, tai už tą visą didžiausias kreditas priguli Amerikos lietuvių periodiniai spaudai. Užgęstų mūsų spauda, neužilgo ir visas lietuvškas veikimas Amerikoje apsistotų.

Taigi Amerikos Lietuvių Tautinė Tarybą labai laiku ir vietoje kreipėsi į visuomenę, ragindama visomis išgalėmis remti, palaikyti ir plėsti tautinę spaudą. Tas Tautinės Tarybos atsišaukimas tilpo VIENYBĖS kovo 13 d. laidoje. Be abejonės kiekvienas skaitytojas tą atsišaukimą perskaitė. Bet neužtenka perskaityti, reikia stoti talkon tautinės spaudos platinimo darbuose. Ypatingai kiekvienas geros valios lietuvis turėtų rūpintis tautiško dienraščio VIENYBĖS palaikymu ir platinimu. Neužmirškime, kad VIENYBĖ Amerikos lietuvių tautiniams ir kultūriniams darbams tarnauja jau 54-tus metus ir treti metai eina kasdien. Pareiga kiekvieno geros valios lietuvio paremti seniausį Amerikos lietuvių laikraštį—tautišką dienraštį VIENYBĘ.

Kiekvienas pasistengkime atlikti savo svarbiausią pareigą: visomis išgalėmis remkime ir platinkime mūsų tautinę spaudą, kuri yra visų tautinių darbų pagrindu.

SPAUDOS APŽVALGA

Katalikai Aiškinasi

Dėl komunistų nejsileidimo Pasaulinės Porodos komitetan katalikų Draugas rašo: "Ne visiems dar suprantama, kodėl komunistai veržte veržiasi ne vien į Pasaulinės Parodos komitetą, bet ir į bendrą tautinį veikimą? Visi, kurie prisimena išgamiškus komunistų žygius prieš Lietuvą, kada ji vedė mirtiną kovą prieš jos laisvės priešus, negali tikėti tokiam staigiam komunistų 'atsivertimui'. Matyti, tam netiki ir parodos komiteto nariai. Mes jų nekaltiname, bet dar džiaugiamės tokiu nusistatymu. Ims daug laiko, kol komunistai nusiplaus savo nusikaltimus prieš tautą. Bet būkime atviri: tokių laikų nesulauksime! Perdaug aišku, kad jiems yra Maskvos įsakyta savo taktiką keisti ir eiti į tautinį darbą net su katalikais bendrai, tikslu gauti daugiau progų visuomenę **komunizmo nuodais nuodyti**".

Kitais žodžiais tariant, katalikai sako, be darbų tikėjimas silpną vertę turi. Komunistai dabar sakosi tikį ir Lietuvos nepriklausomybei ir demokratijai, tačiau, kol kas nematyt darbų, kurie tą tikėjimą patvirtintų. Komunistams čia geriausia taktika būtų buvus (kaip jau rašėme anuosyk) — nekelti triukšmo, bet rimtu, ramiu ir energingu darbu **įrodyti** mūsų visuomenei, kad komunistai, ištiesų, nori tautinius darbus bendrai su visais Amerikos lietuviais dirbti. To vieton, negavę komitete atstovybės, jie pakėlė visais pakampiais riksmą ir organizuoja Lietuvių Dieną boikotuoti, o ruošti savą 1940 metais. Tokiu būdu, užmuša progą įrodyti visuomenei, kad **tikrai, ne vien žodžiais, bet visu savo gyvenimu, dvasia ir taktika** nori (net nuolaidas darydami) dirbti bendrą tautinį darbą su kitomis srovėmis.

Mes visados sakėme, kad komunistai negudrūs politikai. Dvidešimtį metų jų auksaburniams Lietuvos nepriklausomybė buvo "buržuazinių tautininkų" išmislas (arba Vokietijos imperializmo įrankis), nuo kurio teksią "greitai" atsisakyti. Šiandien mūsų du kairieji broliai turi suorganizavę (dabar sunkiai susirgusį) "Amerikos Lietuvių Kongresą", kurio pagrindiniu tikslu (Scrantono konferencijoje nustatytu) yra gynimas Lietuvos Nepriklausomybės! 1930 metais komunistai atskilo nuo SLA ir sukūrė savo atskalą. O dabar nesykį žiūri, kaip katė į lašinius ir spaudoje gieda pagyrimus idėjai abiems Susivienijimams susilieti! Ir Pasaulinės Parodos klausimu jie užmušė progą parodyti visuomenei, kad tikrai širdyje atvirto į lietuvius.

Vyt. Širvydas

— Seniausias studentas, studijuojąs Vytauto Didžiojo universitete mediciną, gimė 1877 metais, o jauniausias studijuojąs teisę — 1922 metais.

SKAUDUS PRIEKAIŠTAS SLA VIRŠININKAMS

Įdomus ir poetiškas Tėvynės redaktoriaus aprašymas pereito SLA pildomosios tarybos suvažiavimo. Čia lyg kokiame angliškame dienraštyje moterų madų puslapyje skaitai pildomosios tarybos narių rūbų aprašymą, kaip kurio suprosintas švarkas, kokias kojines dėvi, kokius kaklaryšius pasirišę ir t.t. Pagaliau aprašyta kaip kuris pildomosios tarybos narys susiraukė ir išsišiepė, kad išreikšti įvairiausias žmogiškas pajautas, kaip pildomosios tarybos nariai "graibaliojosi patamsy", kalbėdami apie tokius dalykus, apie kuriuos niekas nieko nežinojo. Pagaliau Tėvynės redaktorius sako:

"Didžiausią sutarimą, reikalų supratimą ir nusimanymą apie vertybes Pildomosios Tarybos nariai parodė kalbėdami apie namų vertybes ir tvarkymo reikalus. Jie visi neišskiriant sesers Mikužiutės, pasirodė real estate ekspertais, gerai žinančiais ne tik kainas namų ir žemės, bet taipgi kainas plytų, lentų, durų, langų, vamzdžių, vanų, toiletų, anglies, vinių, spynų ir raktų Smagiausios sesijos buvo tos, kuriose apie tokius reikalus buvo kalbėta".

Vadinasi, net kelios sesijos buvo tokios, kuriose diskusuota vanos, toiletai, vinys, spynos ir raktai ir tos sesijos buvusios smagiausios. Tėvynės redaktorius sako, kad šiuos dalykus diskusuodami pildomosios tarybos nariai geriausį supratimą ir nusimanymą parodė. Vadinasi, visais kitais SLA reikalais pildomosios tarybos nariai ne kokį supratimą parodė. Todėl Tėvynės redaktorius pasako SLA pildomąjai tarybai sekantį pamokslą:

"Su tokiu amerikonizmu pasamonėje Susivienijimo valdytojai ir sąmoningai stengiasi paremti tarimus, biznio praktiką, turto valdymą, teisių supratimą ir visus savo darbus Amerikos pavyzdžiais. Amerika vienok yra pilna ir gerų ir blogų pavyzdžių, ir pilna prieštaravimų. Amerikoje mažas vagis visuomet buvo baudžiamas, o didelis vagis labai retai kada turėjo nesusipratimų su valdžia ar policija... Mums privalu yra būti teisingais žmonėmis iš pat pamatų, bet nebūti tais 'smart' amerikonais, kurie nedaro nieko gero todėl, kad valdžia jų nespiria gerą daryti, o stengiasi daryti tiek blogo, kad tik nepatekti į kalėjimą..."

Kaip sau norite, bet šis Tėvynės redaktoriaus pamokslas pildomąjai tarybai padaro labai skaudžius priekaištus SLA viršininkams. Pirmiausiai pasakoma, kad SLA valdytojai sąmoningai stengiasi visų organizacijos reikalų tvarkymą paremti amerikoniškais pavyzdžiais, kurių tarpe sumini ir didžiuosius vagis, kurių nė valdžia, nė policija neliečia ir pagaliau pataria SLA viršininkams būti "teisingais žmonėmis iš pat pamatų" ir nesekti tokių amerikonų, kurie stengiasi daryti tik tiek blogo, kad nepatekti į kalėjimą.

Ką tas viskas reiškia? Nejaugi šiandien SLA yra valdomas tokiu pavyzdžiu, kad tik nepatekti į kalėjimą? Jei SLA viršininkai visus organizacijos reikalus veda teisingai ir sąžiningai, tai kam jungti SLA valdymą su tokiais amerikonais, kurie yra didžiausiais vagimis, arba moka išsisaugoti nuo kalėjimo už savo blogadarybes? Ką ištikro šituo savo pamokslu Tėvynės redaktorius nori pasakyti?

Vis tik nesinori tikėti, kad šiandien SLA būtų valdomas tokiu amerikonišku pavyzdžiu, kad tik nepatekti į kalėjimą. Tačiau SLA nariams svarbu, kad apie SLA valdymą taip kalba Tėvynės redaktorius, kuris turėtų žinoti ką kalba organizacijos reikalais. Pagaliau jis gerai žino, kad pildomoji taryba gali jį prašalinti iš vietos, jei jis neteisybę apie organizacijos viršininkus rašys. Taigi kaip šį Tėvynės redaktoriaus pamokslą suprasti? Čia SLA viršininkams padarytas labai rimtas ir skaudus priekaištas.

Pr. Baltrūnas

TĖVYNĖ MANO!

Kai Tau susprogs darže rūtelės
Kalne žibuoklės sužiurės —
Ar Tu atminsi mano dalį,
Vargšės išguitos išeivės?

Neišplakė motina rykštėms,
Tik verkė girios, pašiliai...
Lakštingalos bardamos krykštė
Sužiuro uosiai, ąžuolai.

Kam aš apleidžiu gimtą šalį?
Kur kaišė lopšį jų žiedai...
"Sugrįšk, sugrįšk, juk dar gali
Praryti jūrų slibinai!"

Ir šaukė, mojo lapios šakos,
Grasino bočiai iš kapų:—
"Nesuklaidink tu savo tako,
Nepražudyk saviems, savų".

Ir kai nuo jūros pučia vėjas,
Zaphiro švento dvelkimu...
Aš Tau meldžiuosi atsidėjus —
Tarp svetimų akmens kalnų.

Marija Aukšaitė

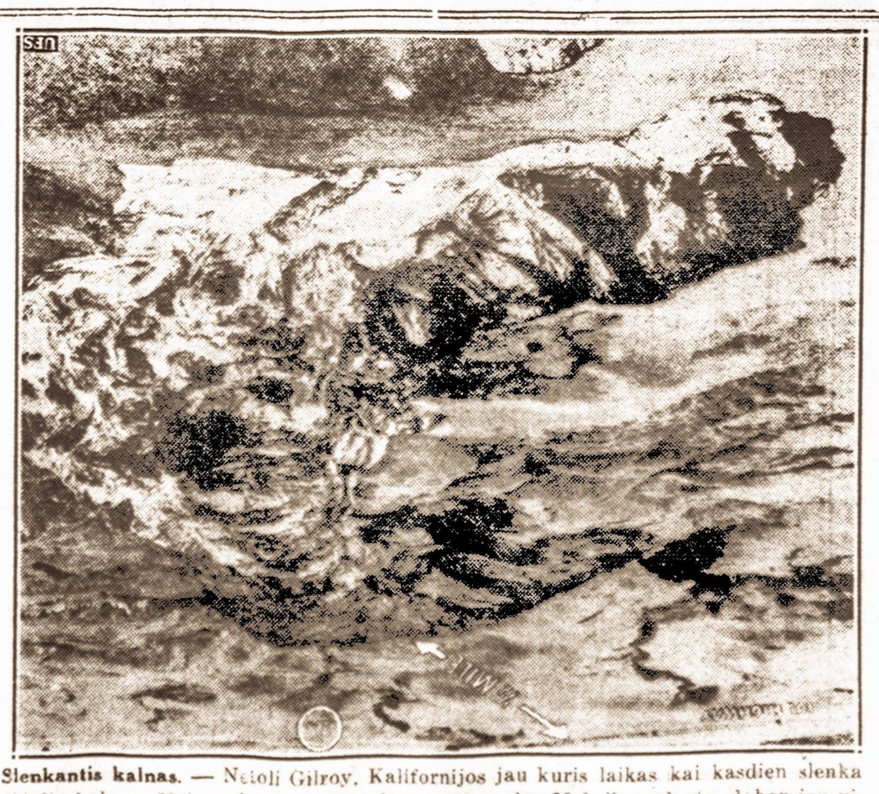

Slenkantis kalnas. — Netoli Gilroy, Kalifornijos jau kuris laikas kai kasdien slenka didelis kalnas. Kalnas, kuris buvo toli nuo Kanados-Meksikos plento, dabar jau visai prislinko prie plento. Viršuj pažymėta kur pirmiau buvo kalnas ir kiek jis paslinko arčiau plento.

Daužė langus. — Tuojau po Bohemijos ir Moravijos užėmimo, Slovakijoje miestuose pradėta daužyti žydų krautuvių langai.

AMERIKOS LIETUVIŲ TAUTINĖS TARYBOS REIKALU

Visa eilė metų praslinko, kaip tautiniai nusistatę lietuviai svarsto kaip sukoncentruoti tautines jėgas bendram darbuo, bet vis randasi tokių, kuriem neaišku darbo tikslas.

Štai Sandaros kolumnistas, p. V. G. pasireiškė, kad jam atrodo, jog Baltimorės Konferencijoj ir abelnai Tautinės Tarybos darbas, kurį yra pasiėmusi Taryba pradedamas ne nuo to galo.

Gydytojas, kuris nepataria ligoniui kokias gyduoles vartoti, nepagelbsti ligai. Tatai ir šiuo atveju p. V. G. Tarybai nepasitarnauja, bet kad būtų kiek aišku mūsų veikėjams, noriu pabrėžti keletą punktų ką Amerikos tautinio nusistatymo lietuviai Lietuvai iki šio yra padarę, kad ištikrųjų nematytų, jog darbas pradėtas ne nuo to galo.

1934 m. sandariečiai ir tautininkai turėjo konferenciją Clevelande, Ohio, Išrinko komisiją, kurios pareigos buvo surasti būdus kaip pradėti konsolidavimosi darbą. Už poros metų Scrantono Konferencijoj, dalyvavo sandariečiai ir tautininkai. Bendrai aptarė reikalus ir rado reikalingu toliau tą reikalą varyti pirmyn. Sutvėrė Amerikos Lietuvių Tautinę Tarybą, išrinko Centro Valdybą, nominavo apie 35 asmenis įvairių darbų atlikimui. Baltimorės Konferencija paskirstė darbus ir pavedė toms komisijoms vykdyti. Centro Valdyba rūpinasi sukurti įvairiose kolonijose, Tarybos skyrius ir jau keletas tokių skyrių suorganizuota. Centro Valdyba keletu atveju laikraščiuose skelbė organizacijos principalius tikslus ir darbo programą; darbo yra baigiami įstatai tvarkyti, ir bus patiekti įvairioms komisijoms ir besiorganizuojantiems Tarybos skyriams. Centro organizatorius ir visą Centro valdymą kiekvienam veikėjus atsišaukus informacijos teikiamos, kaip organizuotis ir kokiomis sąlygomis, tai šitokiu būdu yra varomas Tarybos darbas pirmyn. Norėtųsi išgirsti iš p. V. G. iš kurio galo jis nurodytų darbą pradėti? Taryba ir visi veikėjai bus labai dėkingi, jei tam darbui geresnius planus suteiks su nurodymu iš kurio galo turėjo būti darbas pradėtas.

A. B. Strimaitis
A.L.T.T. Organizatorius

DVI DIENAS KAUTASI SU BITĖMIS

Mogdeburgo apylinkėse, Neuhaldenslebeno miestelyje įvyko nuotykis, kur ištisas dvi dienas kautasi su bitėmis. Į vieną krautuvę, tiesiai pro duris įlėkė bičių spiečius ir užkrito ant saldumynų. Krautuvėje kilo didelis sąmyšis, nes visi iš krautuvės išbėgiojo. Vėliau pirklys stengėsi bites išginti, bet niekaip nepasisekė. Jis kreipėsi į bitininką, bet ir bitininkas nieko nepadarė. Kautynės truko net ištisas dvi dienas. Tik vėliau krautuvininkui atėjo mintis pavartoti dulkių siurblį. Tiktai šita gana žiauri priemonė padėjo bites iškrapštyti.

Generolas Franco pradėjo koncentruoti savo kariuomenę ties Madridu ir Valencija.

KAIP GYVENO IR DIRBO POPIEŽIUS

Popiežius yra ne tik mažosios Vatikano valstybėlės bet ir viso pasaulio krikščionių centrinis asmuo. Nors jis ir monarchas, tačiau jo rūmuose nėra jokios karališkos prabangos. Ligi popiežiaus Leono XIII popiežiai neturėjo net laikrodžio, o laiko klausdavosi savo sekretoriaus.

Mirusiojo popiežiaus Pijaus XI gyvenimo dienotvarkė buvo nesudėtinga. Net paskutiniosios ligos pradžios metu jau nebegaluodamas keldavosi punktualiai 5:15 val. Iki 7 val. melsdavosi, laikydavo pamaldas, pusryčiaudavo, o paskui ilsėdavosi ir vaikščiodavo sode.

8 val. Pijus XI pradėdavo darbą. Keldavosi į antrą aukštą, į darbo kambarį, vadinamą bibliotekos salę. Kambario viduje stovi medinis stalas ir paprasčiausios medinės kedės. Čia popiežius praleisdavo didesnę dienos darbo dalį. Darbo kambaryje popiežius rasdavo tos dienos korespondenciją. Pas jį atvykdavo kardinolas sekretorius ir trys stenografai. Per vieną valandą peržiūrėdavo korespondenciją ir duodavo sekretoriui nurodymus. Nuo 9 val. prasidėdavo audiencijos, kurias popiežius Pijus XI vadino atdarais langais į pasaulį . . . Pirmiausia priimdavo kardinolus, arkivyskupus, o po šių įvairių kraštų maldininkus bei ekskursantus. Visiems savo svečiams popiežius pasakydavo kelis žodžius ar ilgesnes kalbas, kurios vėliau būdavo išleidžiamos atskiru leidiniu. Audiencijų metu katalikai sveikindami popiežių priklaupdavo, o ne katalikai tik žemai nusilenkdavo. Šitą etiketą buvo nustatęs pats Pijus XI.

Vatikano valstybę aptarnauja keturių rūšių kariuomenė. Pirma rūšis susideda iš šveicarų, parinktų iš katalikiškųjų Šveicarijos kantonų. Antrą kariuomenės rūšį sudaro žandarai. Jie parinkti iš turtingesniųjų italų šeimų. Šių abiejų rūšių kariuomenės yra 180 vyrų, kurie gyvena dviejose atskirose kareivinėse. Trečia ginkluotos kariuomenės rūšį sudaro aristokratų gvardija. Visi jie yra Romos miesto turtingi karininkai gyveną ne Vatikane, o Romoje. Pastarieji į popiežiaus valstybę atvyksta paskirtomis valandomis, kada Šv. Tėvas priimdavo aukštus svečius. Ketvirtą ir paskutinę Vatikano valstybėlės kariuomenės dalį sudaro rūmų gvardija, susidedanti iš italų miestų gyventojų. Jie palaiko tvarką didesnių iškilmių metu, kai susirenka daugybė žmonių. Trečiąją ir ketvirtąją kariuomenių dalis taip pat sudaro 180 žmonių. Taip popiežiaus kariuomenėje viso yra 360 karių.

Pasibaigus audiencijoms, Pijus XI eidavo pietauti. Pietaudavo visados vienas, tik retkarčiais pasikviesdavo kurį kardinolą ar bičiulį. Jo virėjumi buvo vienuolis pranciškonas. Po pietų paprastai popiežius automobiliu važiuodavo pasivažinėti ar eidavo į sodą pasivaikščioti. Po poilsio kartais dar priimdavo audiencijas, o paprastai bibliotekos kambaryje skaitydavo daugelio tautų spaudą, misijų informacijas, mokslo ir religines knygas. Pijus XI buvo nepaprastai darbštus: neretai prie knygų išsėdėdavo iki 2 val. ryto, o 12 val. jį visuomet užtikdavo beskaitantį. Paskutiniu metu jau smarkiai negaluodamas kartais kiek nukrypdavo nuo įprastos gyvenimo tvarkos. Jau sirgdamas visus bažnytinius reikalus atlikdavo ir įvairius pareigūnus priimdavo sėdėdamas nešiojamojoje kedėje.

SVEIKI JUOZAI!

JUOZAPŲ VARDUVIŲ DIENA

Paruošė **A. B. Strimaitis**

Nėra pasaulyje tokio daikto, kuris neturėtų vardo. Pirmoji pasaulio istorijos knyga, biblija, nurodo, kad Adomas su savo žmona buvo pirmutiniai žmonės, kurie gyveno Rojuje, ir nuo to laiko prasidėjo pasaulio istorija. Laikui bėgant tvėrėsi visokių daiktų pavadinimai: kalnai, upės, miškai, žvėrys, paukščiai, žolės, keliai, takai, net padangių žvaigždės, planetos, kaip saulė, mėnulis, marsas ir kitos įgijo vardus. Taip ir žemės kamuolis likosi išmatuotas ir kiekvienas sklypas gavo savo pavadinimus. Kalbant apie vardus, galėtum prirašyti tomus knygų ir tai dar pasiliktų tokių vardų, kurių žmogus per visą savo gyvenimą nesi girdėjęs.

Pasaulyje buvo ir yra milijonai žmonių, pavadyti įvairiais vardais. Dažniausiai vos gimęs kūdikis aplaiko vardą prie tam tikrų krikšto apeigų ir nešioja tą jam duotą vardą visą amžių. Labai retai būna, kad užaugęs žmogus pats pasirenka sau vardą ir įsirašo į savo pilietiškus užrašus. Religiniai žmonės tokių pakeitimų nedaro, nes tai neetiška būtų panaikinti tėvų paskirtą vardą, todėl yra padarytos provizijos, kad vaikinas paaugęs, norėdamas kitokio vardo, gali sau pasirinkti pridėtinį vardą dirmavonės būdu ir gali vadintis tuo vardu, pamirštant originalį krikšto vardą.

Visame pasaulyje populiariškiausias vardas, tai Juozapas, o lietuviškai sutrumpintas **Juozas.** Visokiose kalbose, ir tautose randamas Juozapo vardas. Kas Juozapo vardo išradėju buvo, sunku šiandien surasti, kaip sunku sužinoti iš kur milijonai visokių kitokių vardų atsirado. Pasaulinėje Encyklopedijoje nurodoma, kad pirmutinis Juozapas buvo vienuoliktasis sūnus Jokūbo, kurį jo tėvas užvis labiau mylėjo. Tuomet jo broliai iš pavydo pardavė Juozapą pirkliams, kuris buvo nuvežtas į Egiptą ir parduotas Faraono dvaran. Intrygomis dvaro apsaugos kapitono žmonos, Potipar, Juozapas buvo įkalintas, bet savo gabumais ir ištikimybe karalių tikino, kad jis buvo nekaltas ir tapo paleistas iš kalėjimo. Vėliaus pakeltas į vyriausius ministrus. Juozapo vardas buvo garsus Egipto žemėje, nes jis savo permatymu, apsaugojo šalį nuo bado septynių sausros metų laiko tarpiu.

Antrasai Juozapas, kuris yra laikomas globėju mūsų Juozapų, taip pat paeina giminės karaliaus Dovydo, gyvenusio prieš Kristų 28 gentkartes atgal. Šis Juozapas buvo vyras Marijos, bet apie šito Juozapo gyvenimą plataus padavimo nerandame senajam Testamente, Encyklopedija paduoda, kad jis buvęs dailydė iš Nazareto miestelio. Naujajam Testamente Mateušas sako kaip Jokūbas pagimdė Juozapą.

Lietuvoje sulaukus Juozapo šventės, iš šiltų kraštų parlekia pempė pareikšdama pavasarį. Pempė vadinama Juozapo paukštis.

VIENYBĖS dienraščio leidėjai sveikina visus Juozus direktorius, bendradarbius, rėmėjus ir skaitytojus, linkėdami Juozams ilgiausių metų, sveikatos ir laimės.

Juozai yra suvaidinę svarbų vaidmenį ir mūsų VIENYBĖS įsikurimo ir išlaikymo istorijoj. Todėl manau bus įdomu dienraščio VIENYBĖS skaitytojams susipažinti bent su tais Juozais, kurių darbai neatskiriamai susiję su mūsų dienraščio istorija. Prie progos taip pat supažindinsiu ir su tais Juozais, kurie yra dabar mūsų dienraščio prieteliais ir rėmėjais.

Juozas Paukštys

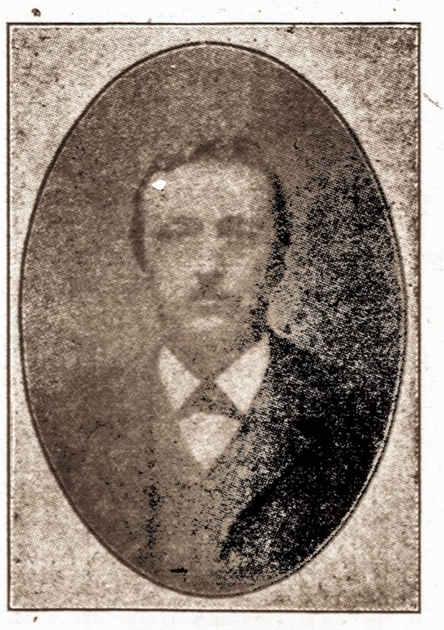

Gimė kovo 17 d., 1861 m., Naujininkų kaime, Kaupiškių valsč., Vilkaviškio apskr. Amerikon atkeliavo 1878 m. Pirmiausiai apsistojo Schenandoah, Pa., dirbo anglių kasyklose.

1880 m. persikelėlė į Plymouth, Pa., ir čia atidarė valgomų daiktų krautuvę. Prekyba jam sekėsi gerai, taip kad kiek prasisiekęs, 1886 m. įkūrė laikraštį **Vienybę Lietuvninkų.** Tais pačias metais kuriantis Susivienijimui Lietuvių Amerikoje, Vien. Liet. daug prisidėjo prie to darbo.

Velionis Juozas gerai vartojo anglų kalbą, tai su įvairiais reikalais vietos lietuviai kreipdavosi prie Juozo, kuris niekuomet neatsisakydavo savo broliams patarpininkauti ir patarnauti.

1891 m. atkeliavus į Plymouth'ą kun. A. Burbai ir apsistojus pas Juozą Paukštį bei pradėjus skirti lietuvius nuo lenkų, Juozo krautuvė buvo boikotuojama ir jis panešė didelius nuostolius. Bet kaipo tikras lietuvis patrijotas, jis savo taktikos nekeitė, buvo ištikimas savo broliams lietuviams iki mirties.

Įsikūrus lietuviškai parapijai, Juozas buvo pirmuoju rėmėju ir buvo komiteto nariu. Kilus nesutikimams parapijonų tarpe už piniginius reikalus, Juozas, matydamas kurioj pusėj teisybė, jis palaikė parapijonų pusę, tai kun. Burba atsidėkodamas savo geradėjui, kuris jį per keletą metų globojo, pradėjo ataką — boikotą prieš Juozą Paukštį. Puolamas organizuotu būdu Juozas negalėjo atsilaikyti, jo reikalai greitai puolė žemyn ir matydamas, kad nebegalės išlaikyti laikraščio, perdavė susiorganizavusiai kompanijai: J. J. Paukštis ir K. Brazys.

Velionis Juozas visuomet dėjosi prie viešųjų darbų, buvo nariu Susivienijimo ir kitų lokalinių draugijų. Jis buvo minkšto būdo ir dalinosi kuo galėjo su kitais, šelpė neturtėlius.

Nors Juozas buvo vienas iš pirmųjų Plymoutho lietuvių parapijos kurėjų ir bažnyčios statytojų, bei lietuviškų kapinių organizatorius, bet jam mirus sausio 18 d., 1906 m., kun. Vizgirda neleido jo kūną laidoti į jo paties nusipirkta lietuviškose kapinėse žemę, kur jo mylima žmona buvo palaidota. Jis likosi palaidotas svetimtaučių kapuose, Shawnee kapinėse, Plymouth, Pa.

Juozas Paukštys, kuris įkūrė Amerikoje vieną iš pirmutinių lietuviškų laikraščių Vienybe Lietuvninkų ir tiek vargų panešęs, tiek skriaudų nukentęs, paliko mums nepamirštiną atminimą, VIENYBĘ.

Nors einant metams po metų užmirštin, atsiminimas apie mūsų žmones nyksta, bet kol gyvuos laikraštis VIENYBĖ, tol Juozo Paukščio vardas nuo šio laikraščio lakštų neišnyks. O lietuvių istorija jam atiduos prideramą atmintį.

Juozas J. Paukštis

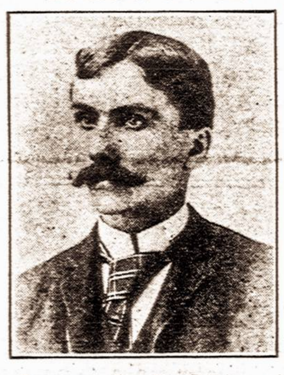

Juozas J. Paukštis gimė 1871 m., Karklupėnų kaime, Kaupiškių valsč., Vilkaviškio apskr. Amerikon atkeliavo 1887 m. pas savo giminaitį Juozą Paukštį, Vienybės Lietuvninkų įkūrėją, Plymouth, Pa. Padirbėjęs tūlą laiką anglių kasyklose, stojo dirbti spaustuvėje kaipo raidžių rinkėjas ir čia dirbo iki 1897 m. lapkričio mėn. Tais pat metais jis su velioniu K. Braziu perėmė laikraščio leidimą ir visą spaustuvę į savo rankas, sutveriant draugovę, J. J. Paukštis ir K. Brazys, Co.

1907 m. Vienybė Lietuvninkų tapo perkelta į Brooklyn, N. Y., ir čia Juozas J. Paukštis darbavosi visą laiką iki pat savo mirties, 1914 m.

Juozas J. Paukštis buvo netvirtos sveikatos jau iš jaunų dienų. Dar besidarbuojant prie laikraščio 1894—5 m. susirgo nervų liga, bet su pagalba gydytojo pasitaisė ir vėl tęsė savo darbą. Brooklynan pribuvus 1908 m. liga buvo atsinaujinusi, bet ir šiuo laiku išvažiavus ilgesniam laikui į Pennsylvaniją atostogoms pasitaisė. Bet 1914 m. ligai pasikartojus, jau niekas negelbėjo, nors jo draugai dėjo visas pastangas, kad pagydžius iš sunkios ligos. Pasirgęs ilgoką laiką Kings Park, New Yorko valstybės ligoninėje pasimirė ir tapo palaidotas šv. Jono kapuose, Middle Village, Brooklyn, N. Y., birželio 8 d., 1914 m.

Juozas J. Paukštis, buvo atsidavęs savo numylėtam laikraščiui, jis mylėjo savo tautą ir lietuvius, sunkiai dirbo ir vargingai gyveno, kaipo tikras idealistas, lietuviškos propogandos misijonierius ir mirė kaip kareivis kovos laukuose, ne su kardu rankoje, bet su didžiausiu troškimu savo širdyje, kad kiek galima prisidėti prie apšvietos savo brolių.

Tas kilnus vyras šiandien veik jau pamirštas svetimos šalies juodoje žemėje ir retai kas prisimena jo šviesią praeitį, retai kas aplanko jo kapą. Ar visus idealistus toks pat likimas laukia?

Juozas O. Širvydas

Velionis Juozas O. Širvydas gimė 1875 m., Dauliūnų kaime, Južintų valsč., Rokiškio apskr. Dėl lietuviškų knygų platinimo, buvo ištremtas į Subatą, Kuršan trims metams. 1901 m. atvyko į Ameriką, o 1903 m. stojo prie Vienybės redaktorium; 1905 m. prisidėjo prie organizavimo Socialistų Sąjungos ir sukūrus laikraštį Kovą, buvo jos redaktorium. 1907 m. vėl grįžo prie Vienybės. 1912 m. velionis išeina dirbti į Ellis Island. Vėliaus pereina į miesto tarnybą, apsivedimo laisnių biure, pasilikdamas prižiūrėti Sandaros laik raštyje vedamą TMD skyrių. Nuo 1916 iki 1920 m. Juozas daug laiko ir darbo pašventė už Lietuvos Nepriklausomybę, buvo sekretorium Amerikos Lietuvių Tautinės Tarybos. Lietuvos reikalams dirbo energingai ir nuoširdžiai su nepaprastu atsidavimu.

Kaipo laikraštininkas, jis buvo gabus, rašė aiškiai visiems suprantama tarme, nors pats paėjo iš Pakuršės provincijos, kur lietuvių kalba pusėtinai sugadinta. Bet Širvydas savo provincijonalės tarmės nesilaikė.

1938 m. jis išvyko Lietuvon, pataisyti savo susilpnėjusios sveikatos. Velionis buvo kruopštus, buvo surinkęs nemažą rinkinį lietuviškų knygų, kurias padovanojo Lietuvoje Vytauto Didžiojo Universiteto knygynui.

Dar Amerikoje gyvendamas jis pradėjo rašyti savo autobiografiją ir Amerikos lietuvių visuomeninio veikimo istoriją. Dalis jo darbų pateko pas Šančiuose gyvenantį p. Girdvainį, tai jo sūnus Vytautas Širvydas radęs pritarimo velionio Juozo drauguose, pradėjo rinkti prenumeratą velionio Širvydo darbų aprašymo knygos išleidimui.

Juozas grįžęs Lietuvon apsigyveno savo gimtoje apylinkėje. Južintų miestelyje, kaipo daug pasitarnavęs lietuvybei knygnešys, jis buvo apdovanotas Gedimino ordinu ir gavo iš valstybės iždo nedidelę pensiją.

Lietuvoje jis daugiausiai darbavosi Lietuvos šaulių organizacijoje.

Kuomet VIENYBĖ šventė savo Auksinį Jubilijejų 1936 m., tai velionis Juozas Širvydas dar parašė, turbūt paskutinį laišką VIENYBĖS šeimai, nusiskųsdamas, kad jo sveikata visiškai pakirsta. Vienok dar turėjo vilties ilgiau pagyventi, nes štai jo žodžiai:

"Jei dar išgyvensiu šį metą, tai gal vis dar ir nuo manęs išgirsite žodį Vienybėje. Južintai, 1935 m. gruodžio 3 d.".

Juozas Baltrušaitis

Paeina iš Buktiškių kaimo, Barzdų valsč., Šakių apskr. Neturiu tikros datos kada šis Juozas Amerikon atvažiavo, bet iš jo paties žodžių sprendžiu, kad jis yra atkeliavęs laike revoliucijos Lietuvoje, ar dar kiek anksčiau, nes kuomet jo brolį Andrių caro valdžios tarnai sušaudė, rodos 1905 m., tai rodos Juozas jau buvo Amerikoje.

1898 m. Juozas iškeliavo Varšuvon ir po poros metų grįžęs savo tėviškėn suorganizavo skaitytojų būrelį, užsiprenumeravo ir Vienybę Lietuvninkų tarpe kitų užsienyje spausdinamų raštų. Bet jam Vienybės skaityti neteko, nes dėl įvairių skundų, knygnešiai negalėjo Vienybės pristatyti.

Nuo 1905 m. iki 1907 m. buvo Vien. Lietuvninkų redaktorium.

Juozas Tysliava

Juozas Tysliava yra rašytojas, kalbėtojas, poetas. Amerikon atkeliavo 1934 m. ir įstojęs redaguoti VIENYBĘ daug prisidėjo prie įkūrimo VIENYBĖS dienraščio. Bet kas šiandien pasako, kad jei ne Juozas Tysliava, tai Amerikos lietuvių tautiško nusistatymo, visuomenė neturėtų savo dienraščio.

Praeitą vasarą pasitraukęs nuo VIENYBĖS dienraščio, bendradarbiauja kaipo Lietuvos Aido korespondentas Jungtinėse Amerikos Valstybėse.

Juozas Ambraziejus

Panausupio kaimo, Padovinio valsč., Marijampolės apskr. gimęs 1877 m. kovo 17 d. Priklausė slaptoms organizacijoms "Šienpjuviai" ir "Artojų Draugystėj". Už platinimą lietuvių literatūros, rusų valdžios ištremtas į Oloneckają gub. 1905 m. Grįžęs iš ten tais pat metais dalyvavo Vilniaus Seime. 1907 m. iškeliavo į Angliją ir 1908 m. pribuvo į Brooklyną, kur visas laikas ir gyvena.

Buvo Vienybės Lietuvninkų biznio vedėju, vėliau įsikūrė savo kontorą — laivakorčių, pinigų siuntimo ir apdraudos, tuomi pačiu bizniu ir iki šiol verčiasi.

"Iš praktikos" Juozas yra teisingas žmogus, dėlto jis daug draugų nustoja, nes visuomet sakant "iš praktikos" teisybę, daugeliui nepatinka. Bet iš kitos pusės, jis savo teisingumu pritraukė prie savęs tokius draugus, kurie tokio pat teisingo nusistatymo žmonės ir jį begalo mėgsta.

Visą amžių Juozas yra geras tautininkas, daug pasidarbavęs ir rėmęs visokius lietuviškus reikalus, priklauso lietuviškose organizaczijose, įvairiuose komitetuose. Už jo pažymėtinus tautinius darbus Lietuvos vyriausybė yra apdovanojusi Juozą Gedimino ordinu.

Juozas M. Danielius

Gimęs 1885 m., Balandžių kaime, Eržvilkio valsč., Tauragės apskr. 19 metų amžiaus būdamas atkeliavo į Ameriką 1904 m. Apsigyvenęs New Yorke dirbo pianų išdirbystėje. Mylėjo mokslą, tad lankė vakarinę mokyklą, o atliekamu nuo darbo ir mokslo laiku vakarais lankėsi lietuvių namuose užrašinėdamas lietuviškus laikraščius, jų tarpe ir Vienybę Lietuvninkų.

Juozas labai daug pasidarbavo įvairiose organizacijose. Jo iniciatyva buvo suorganizuotas Amerikos Lietuvių Ukėsių Klubas New Yorke. Jis įstojo į TMD ir daug dirbo tai organizacijai. Buvo nariu Brooklyno Apšvietos Draugijos, Progreso Ratelio, Liaudies Mokyklos, Susivienijimo Lietuvių Amerikoje, kuriame darbavosi per daugelį metų ir 1918 m. jis tapo išrinktas į Pildomosios Tarybos narius, Iždo Globėjo urėdan, kuriame tarnavo iki 1930 m.

1907 m. Juozas suėjo į biznį su A. T. Račiūnu, krutamų paveikslų rodymu ir lankė įvairias lietuvių kolonijas per keletą metų rodydami krutamus paveikslus.

1914 m. Juozas Danielius stojo Vienybės administratorium. Velionis sunkiai dirbo prie Vienybės, jo laikuose buvo suorganizuota Spaudos B-vė laikraščio leidimui.

1920 m. kuomet atvažiavo Lietuvos misija kelti kapitalą Lietuvos pagelbai, velionis Juozas buvo pakviestas prie darbo bonų skleidimui.

1921 metais Juozas vedė ir apleido Vienybę, stojo dalininku Juozo Ambraziejaus biznyje. Bet 1924 m. Juozas Danielius vėl grįžo prie Vienybės administratorium.

1927 m. Juozo sveikatai silpnėjant galutinai pasitraukė iš Vienybės administratoriaus pareigų. 1929 m. jis persikėlė į Huntington, Long Island, ir čia apsigyveno įsikūrdamas nuosavybę ir biznį. Pagyvenęs porą metų, galutinai susirgo ir spalių mėnesį parblokštas į lovą, iš kurios daugiau nesikėlė...

Juozas Sagys

VIENYBĖS rėmėjas, buvęs senosios VIENYBĖS direktorius, laikraščių bendradarbis.

Juozas Smitrus

Juozas Smitrus gimė 1890 metais Liepojoje. Jo tėvai yra kilimo iš Varnių, Telšių apskrities. Ten pat Liepojoje jis ir ėjo pradžios ir aukštesniuosius mokslus. 1909 metais stojo laivininkystės tarnybon ir iki 1932 metų dirbo Rusijos Amerikos linijoje, Baltijos Amerikos linijoje, Rusų Savanorių laivyne, Skandinavų Amerikos linijoje ir Scantic linijoje, išskiriant 1919 metus, kada jis savanoriu stojo Amerikos kariuomenėn. Ištarnavęs metus kariuomenėje jis vėl grįžo laivų tarnybon.

Per tuos ilgus metus tarnautus laivyne jis visą laiką ėjo atsakomingas pareigas. Jis buvo iniciatorius tiesioginio susisiekimo New Yorkas—Klaipėda, iš ko vėliaus išsivystė nuolatinis kiekvienais metais susisiekimas New Yorkas — Klaipėda.

Nuo pat įsikūrimo Amerikos Lietuvių Legijono, Juozas Smitrus priklausė prie tos garbingos organizacijos. Be to jis buvo vienas iš iniciatorių Baltijos Amerikos draugijos, kurioje iki šių dienų priklauso.

Šiuo metu Juozas Smitrus yra VIENYBĖS menegeris ir viso biznio vedėjas.

Pažymėtina, kad Juozas Smitrus visame savo gyvenime, kokius tik turėjo reikalus, daugiausia iš jų turėjo su Juozais: sūnus Juozas, uošvis Juozas ir t.t.

Vedęs žmoną Eleną Tamolioniūtę, augina dukrelę Reginą ir sūnų Juozą.

Linkime mūs menegeriui laimingai švęsti savo vardinių dieną.

Juozas J. Bačiūnas

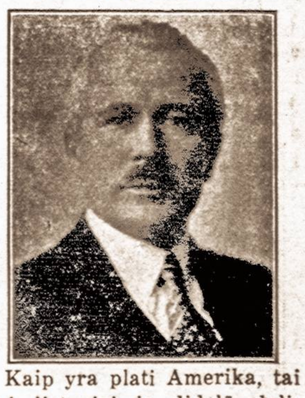

Kaip yra plati Amerika, tai visi lietuviai ir didelė dalis amerikonų gerai pažįsta šitą jauną mūsų darbuotoją. Retai rastum kitą tokį Juozą, kuris tiek daug draugų turėtų ir tokią plačią pažintį vestų su savo draugais.

Seniau jis gyveno Chicagoj, buvo sekmingas laikraštininkas, dabar veda didelį ūkį, turi puikiai įrengtus vasarojimui kurortus, vadinamus Tabor Farm, Sodus, Mich.

Juozas J. Bačiūnas yra nuoširdus, atviras, gabus kalbėtojas, patraukiančio būdo; prie lankus džentelmenas, puikiai suprantąs lietuvių reikalus, duosnus labdarybės ir kultūros reikalų rėmėjas. Yra mūsų dienraščio VIENYBĖS direktorius, bendradarbis.

Juozas Šukys

Jaunas energingas vyras, buvęs VIENYBĖS bendradarbis, Amerikon atvykęs virš metai, mokėsi meno, psicholo- gijos ir

Juozas Garšva

Gimė 1883 m. gruodžio 8 d., Šilvėnų kaime, Plokščių valsč., Šakių apskr. Amerikon atkeliavo 1907 m. balandžio 14 d. ir apsigyvenęs Brooklyne stojo dirbti prie kriaučių. Vėliau perėjo į valgomų daiktų krautuvę.

1912 m. atidarė graborystės biznį ir kaipo sekmingas laidotuvių direktorius iki šiol aptarnauja žmones jų liūdnose valandose.

Juozo Garšvos jaunystės dienose Brooklyne smarkiai darbavosi Simano Daukanto Dramatiška draugija, Juozas įstojo į ją kaipo mėmėjas ir lošė įvairias roles. Scenos meno veikloje dalyvaudamas mūsų Juozas susipažino su p-le Kazimiera Šimkiūte ir lapkr. 20 d., 1919 m. vedė ją už moterį.

Brooklyne veik nebuvo ir nėra tokios draugijos, kurioje Juozas nepriklausė, kaip tai: Juozapinėj, Petrinėj, Jurginėj, Piliečių Klube, TMD, Susivienijime Lietuvių Amerikoje, Lietuvių Spaudos Klube ir kituose įvairiuose rateliuose.

Pas Juozą Garšvą užkliuvo įvairūs mūsų visuomenės veikėjai ir svečiai iš Lietuvos, kaip: Dr. Basanavičius, M. Yčas, Jonas Vanagaitis, kun. Juozas Tumas ir Olšauskas, Mikas Petrauskas, J. Byra, S. Pilka, Darius ir Girėnas ir kiti lakūnai bei visuomenės, kultūros ir meno darbuotojai. Juozas niekuomet nepaskūpėjo įvairiems tikslams pridėti savo dalį.

Jis yra nuoširdus lietuvių spaudos palaikytojas ir įvertina apšvietos platinimą. Daug tūkstančių dolerių mūsų spaudos palaikymui yra įdėjęs. Buvo stambus rėmėjas senosios Vienybės ir dabar, kuomet Vienybės bendrovė persiorganizavo, Juozas yra Lietuvių Spaudos Bendrovės stambus direktorius. Jo žodis turi daug svarbos kur tik jis jį pasako.

Juozas J. Smailis

Vienybės direktorius, nuolatinis bendradarbis ir įvairių lietuviškų reikalų rėmėjas, mecenatas. Juozas J. Smailis gimęs 1874 m. Amerikon atkeliavo 1892 m. ir po poros metų grįžo Lietuvon, rodos tarnavo kariuomenėj. Antru kartu atkeliavo Amerikon 1904 m. Siekė mokslo ir baigęs farmacisto mokslą apsigyveno Hamtramck, Mich, kur įsikūrė savo vaistinę.

Priklauso į Amerikos lietuvių tautiškas patriotiškas centralines organizacijas, kaip tai Tėvynės Mylėtojų Draugija, Amerikos Lietuvių Tautinę Sandarą, buvo jos centro pirmininku. Dabar įsikūrus Amerikos Lietuvių Tautinei Tarybai, jis su noru prisidėjo, pasižadėdamas darbuotis ir remti tą prakilnų darbą.

Juozas Ginkus

1889 metais pasiturinčioje Joniškio miestelėnų šeimoje gimė sūnus, kuriam tėvai davė vardą Juozas. Jaunystės dienas jaunasis Juozas praleido žavingose Joniškio apylinkėse.

1908 metų Visų Šventųjų dieną Laisvės Statula sveikino naujai atvykusį Lietuvos laukų sūnų nežinomon šalin. Apsistojęs New Yorke Juozas Ginkus, būdamas dar tik vos 19 metų, kūnu ir siela pasinėrė tuometinin lietuviškan veikiman. Pirmas viešas pasirodymas buvo kompozitoriaus Miko Petrausko vaidintojų trupėje, vaidinant operetę "Malūnininkas ir Kaminkrėtys". Nuo to laiko per metų eilę vaidindavo veikaluose.

Pažymėtina, kad atvažiavęs į New Yorką, tą patį vakarą užėjo į tuolaikinę "Vienybę Lietuvninkų" susipažinti su Braziu ir Juozu J. Paukščiu. Nuo to laiko tapo nuoširdžiu vienybininku. Vėliau per metų eilę dirbo įvairiose organizacijose. 1909 m. įstojo į SLA. 1913 metais buvo paskirtas Vilniaus Muziejui Aukoms Rinkti Tarybon. 1914 išvažiavo gyventi į New Bedford, Mass., bet po metų grįžo atgal New Yorkan.

Grįžęs New Yorkan atsidarė foto studiją Maspethe, L. I. Nors ir dirbdamas ilgas valandas, bet lietuvių judėjimui, jų veikimui jis visuomet rasdavo laiko. 1916 metais tarptautiniame apvaikščiojime nešė Lietuvos vėliavą. 1917 metais, Amerikai stojus didžiajan karan, tuometinis miesto mayoras Hylan kvietė visų tautų komitetą į kurį įėjo ir Juozas Ginkus.

1919 metais stojo persiorganizavusion naujon VIENYBĖS bendrovėn, kur buvo išrinktas direktoriumi. Dviem atvejais jis buvo perinktas bendrovės prezidentu.

JUOZAS ADOMAITIS — ŠERNAS (1855-1922)

Juozas Adomaitis, žinomas slapyvardžiu Šernas, o Amerikoje paprastai vadintas "Dėde Šernu", gimė Šmuiliškių kaime, Lukšių val. Šakių aps. 1855 m. vasario 10 d. V. Aukštesnius mokslus ėjo Varšuvos universitete, gamtos fakultete

Lietuvių spaudos draudimo laikuose Adomaitis-Šernas su daktaru V. Kudirka redagavo Tilžėje leidžiamą laikraštį "Varpą", kurį 1889 m. redagavo pats vienas. 1894 m. gruodžio mėnesį Šernas buvo pakviestas į Chicagą redaguoti A. Olševskio leidžiamą savaitraštį "Lietuvą". Tais laikais Amerikos lietuviai turėjo vos kelis laikraščius ir tie patys buvo vedami asmeniškumų, sriovinių polemikų ir užsipuldinėjimų pakraipoje. Šernas greitai padarė "Lietuvą" rimčiausiu ir tyriausiu Amerikos lietuvių laikraščiu. Jame Šernas rašė populiariškus mokslo straipsnius, politines vietos ir pasaulio žinias, lengvus pasiskaitymus—viską, kas lavino ir sąmonino skaitytojų pasaulėžiūrą, o ypač lietuvybę. Be to jis rašė gamtos mokslų knygas, populiarizavo mokslo vadovėlius. Tos jo knygos, tie vadovėliai buvo graibstomi iš rankų į rankas. Nebuvo, rodos, nei vieno lietuvio, kuris nebūtų skaitęs Dėdės Šerno raštų.

Asmeniškai Šernas buvo didelis patriotas ir demokratas. Jis labai aukštino lietuvių tautą ir rūpinosi varguomene. Jis niekad nesistengė pasiekti aukštos vietos.—visuomet mėgo būti su paprastaisiais darbininkais, kuriuos stengėsi šviesti, mokinti.

Rūpindamasis kitais, Šernas mažai besirūpino savimi. Jo darbas nebuvo gausiai apmokamas, o jis pats taupinti nemokėjo ir ateičia nesirūpino. Dėl to, atėjus senatvei ir sunkmečiams, kai laikraštis "Lietuva" perėjo į kitų leidėjų rankas, Šernas pasiliko be užsiėmimo, be vietos, be pinigų . . .

Ir taip šis didysis minių švietėjas baigė savo amžių didžiausiame skurde: gyveno tik iš kai kurių artymiausių draugų ir kai kurių veikėjų teikiamos pagelbos, kol 1922 m. rugpjūčio 5 d. pasimirė Chicago miesto ligoninėje. Vietos lietuviai iškilmingai jį palaidojo tautiniuose kapuose, o vėliau, 1929 m. už surinktas iš visos Amerikos lietuvių aukas pastatė ant kapo gražų paminklą.

Dr. Juozas Jonikaitis

Dr. Juozas Jonikaitis, VIENYBĖS dienraščio direktorius, apšvietos komisijos narys, gabus žurnalistas, veikėjas, buvo SLA sveikatos komisijos nariu, sekmingas gydytojas savo praktikoj, chirurgas, mokslus baigęs Loyola universitete, per daugelį metų praktikuoja mediciną Detroit, Mich.

Juozas Garolis

Jersey City, N. J. senas gyventojas, politikierius ir vienas iš veikliausių lietuvių toj kolonijoj, VIENYBĖS rėmėjas, turi daug draugų ir pažįstamų, daug dirbąs lietuvių reikalais.

Juozas Olšauskas

Šis Juozas reikia priskaityti prie jaunalietuvių dėlto, kad jis yra jau šio šimtmečio produktas, netaip kaip daugelis čion minėtų Juozų. Šis Juozas galbūt tik vienintelis menininkas, kuris taip yra pamylėjęs senovės lietuvių liekanas, kankles, kad beklausydamas jo skambinimo kanklėmis SLA seime Detroit, Mich, taip buvau sujaudintas, kad ir po šiai dienai kai sapne matau tą sceną, kurioje šis Juozas tuomet pasirodė.

Man užklausus jo, kada, kur ir kodėl gimei, nieko jis man neatsakė į tą klausimą, tik pareiškė: "Bendrai galiu suminėti, kad kuriantis Lietuvos valdžiai, teko organizuoti Daugių valsčių, Alytaus apskrityje, būti valsčiaus valdybos sekretorium, net pirmu to mies telio policininku. Vėliau 1919 m. pradžioje, patekau į Kauną, ten valdininkavau su pertraukomis įvairiose ministerijose. 1923 m. baigiau dramos studijas, o scenos darbą buvau pradėjęs 1919 m. pirmam lietuvių tautos teatre. Vėliau dirbau ir satyros teatre "Vilkolakyje". 1924 m. atvykome į Ameriką ir sutvėrėm 'Dzimdzi-Drimdzi'. Su vaidyba nesiskyriau iki šiol. Dainavimo mokinaus muzikos mokykloje Kaune. Mano darbai Amerikoje jums žinomi".

Taip, Amerikos lietuvių publika gerai pažįsta šį Juozą, jokiu komentarų nereikia, nes kur Juozas pasirodo, ten būna sutiktas su dideliu publikos entuziazmu.

Juozas Trunca

Man buvo žingeidu sužinoti, ar Juozas Trunca tik kartais nėra dzūkų kilmės vyras. Iš jo visų darbų, kaž kaip tai man atrodė jog tik dzūkas gali turėti tiek daug pasirįžimo, kiek Juozas Trunca parodo.

Bet jis man sako aš gimiau 1893 m. Dvarčėnų kaime, Daugų valsč., Alytaus apskr. Tai dabar pats gali spręsti, ar aš priklausau dzūkams.

Amerikon Juozas atkeliavo 1910 m. Kaipo energingas vyras buvo nuvestas per draugus į cukraus dirbtuvę, vėliau nuėjo dirbti į Garso kepyklą, čion bedirbdamas padarė plačių pažinčių su Brooklyno lietuviais.

1933 m. atidarė biznį Restaurant, Bar and Grill prie Bedford Ave., visai priešais p. Juozo Garšvos ir dabar gerai verčiasi biznyje, dėlto, kad yra mandagus ir tinkamai moka aptarnauti savo tautiečius.

Jis yra nariu Jaunų Vyrų Klubo, Piliečių Klubo, Šv. Jurgio draugijos.

1913 m. vedė Petronėlę Steponavičiūtę. Kun. Varnagiris juos surišo. Dabar laimingai ir pavyzdingai Juozas su šeima gyvena.

Juozas Kleinauskas

Juozų varduves minint yra linksma prisiminti šį Juozą, kuris kaipo pavyzdingas biznierius yra žinomas didžiojo Brooklyno lietuviams.

Juozas Kleinauskas (Joseph Klein) yra ramaus ir linksmo būdo, darbštus ir sekmingas biznierius. Jis užlaiko anglių ir ledo biznį. Žiemos metu, kuomet šalta, Juozas aprūpina anglimis ir aliejumi daugelio lietuvių biznius ir gyvenamus namus, kad jie galėtų šiltai gyventi. Gi vasarai atėjus, kada pradeda būti šilta Juozas pasistengia visus aprūpinti ledu, kad galėtų atšaldyti maisto produktus ir gėrimus.

Apart to, kad ir Juozas per visus metus yra užimtas lietuviams patarnauti, jis po savo biznio darbo valandų visuomet lanko lietuvių parengimus, remia lietuvišką veikimą ir taip pat paremia lietuvių spaudą. Patartina Brooklyno lietuviams visuomet kreiptis sekančiu jo adresu: 68 So. Second St., Brooklyn, N. Y. Tel.: EVergreen 8-7027.

Juozas Kavaliauskas

Juozas Kavaliauskas gimė 1902 metais Jungtinėse Amerikos Valstybėse. Iš jaunų dienų Juozas mėgo mokslą. Metai po metų siekė specialybės. 1926 metais baigė Bringhurst Kolegijoje anatomijos kursą, Philadelphijoje. Vėliaus išlaikė egzaminus Pennsylvanijos ir New Jersey valstybėse ir šiuo metu tose alstybėse praktikuoja kaipo laidotuvių direktorius.

1926 metais sausio 24 d. vedė p-lę Onutę su kuria auklėja gražią šeimą.

Šiuo metu laidotuvių direktorius Juozas Kavaliauskas gyvena Philadelphijoje. Juozinių proga linkime linksmų dienų ateityje.

BENDRAS JUOZŲ PASVEIKINIMAS

VIENYBĖS dienraščio šeima gana plati, taip kad negalima visų mūsų skaitytojų, bendradarbių ir rėmėjų asmeniškai pasveikinti, paspauti kiekvienam ranką, taip pat negalima ir visų Juozų vardais paminėti, tatai pasveikiname nors tuos, kurios suspėjome surasti kur gyvena.

Sveikiname visus Juozus ir siunčiame šiuos sveikinimus pasitikėdami, kad visi mūsų Juozai švęsdami savo varduvių dieną pasidalins ir su savo draugais tomis žiniomis, kurias siunčiame šioje VIENYBĖS dienraščio laidoje.

Juozas J. Elias, Chicago, Ill.
Juozas Hermanavičius, Chicago, Ill.
Juozas Virbickas, Pittsburgh, Pa.
Juozas Miliauskas, Frackville, Pa.
Juozas Stasiulevičius, Brooklyn, N. Y.
Juozas Yasunas, Sand Brook, N. J.
Juozas Valevičius, Sacramento, Pa.
Juozas Kalvaitits, McDowell, W. Va.
Juozas Rosevičius, Holden, W. Va.
Juozas Gaižauskas, Charleston, W. Va.
Juozas Kasinskas, Baltimore, Md.
Juozas Zaidat, Brooklyn, N. Y.
Juozas Jakaitis, Amsterdam, N. Y.
Juozas Jakimavičia, Pottsville, Pa.
Juozas Jakimavičius, Philadelphia, Pa.
Juozas Jakoveckas, New Haven, Conn.
Juozas Janušionis, Hamond,, Ind.
Juozas Januškevičius, Plains, Pa.
Juozas Jusaitis, Richmond Hill, L. I., N. Y.
Juozas Jasudavičius, Chicago, Ill.
Juozas Jodelis, Long Island City, N. Y.
Juozas Jokšas, Rochester, N. Y.
Juozas Janikas, Gardner, Mass.
Juozas Jančas, Newark, N. J.
Juozas Juknys, Sioux City, Iowa
Juozas Jocius, Baltimore, Md.
Juozas Juozapaitis, Baltimore, Md.
Juozas Juozunas, Detroit, Mich.
Juozas Jurkšaitis, Hazelton, Pa.
Juozas Jurkšaitis, Waterbury, Conn.
Juozas Jurkūnas, Amsterdam, N. Y.
Juozas Juška, Cleveland, Ohio
Juozas Juška, Hillside, N. J.
Juozas Vaičiūnas, Amsterdam, N. Y.
Juozas Vaišnoras, Wilkes-Barre, Pa.
Juozas Valančius, Camden, N. J.
Juozas Valeika, Easton, Pa.
Juozas Valivonis, Nashua, N. H.
Juozas Varauskas, Springfield, Mass.
Juozas Vasiliauskas, Amsterdam, N. Y.
Juozas Vengratis, Greater Elizabeth, N. J.
Juozas Verseckas, Lowell, Mass.
Juozas Vildžiunas, Sioux City, Iowa
Juozas Vitkauskas, Waterbury, Conn.
Juozas Vinukauskas, Kingston, Pa.
Juozas Vasilius, Worcester, Mass.
Juozas Kralikauskas, Newark, N. J.
Kun. Juozas Židanavičius, Amsterdam, N. Y.
Juozas Kačergis, Jersey City, N. J.
kompozitorius Juozas Žilevičius, Elizabeth, N. J.
Juozas Pocius, Bayonne, N. J.
Juozas Segys, Ozone Park, L. I., N. Y.
Juozas Šarkey-Žukauskas, Boston, Mass.
Juozas Babravičius, Kaunas, Lietuva
Juozas Januškevičius, Hartford, Conn.
Juozas Krasinskas, Worcester, Mass.
Juozas Gražulis, Bayonne, N. J.
Juozas Skema, Linden, N. J.
Juozas Baltrunas, Amsterdam, N. Y.
Juozas Saunoras, Rochester, N. Y.
Juozas Simanauskas, Kenosha, Wis.
Juozas Le Vanda, Brooklyn, N. Y.
Juozas Lekys, Dorchester, Mass.
Juozas Naujokas, Braddock, Pa.
Adv. J. Cunis, So. Boston, Mass.
Adv. J. Gailius, So. Boston, Mass.
Juozas Jonikaitis, Pittsburgh, Pa.
Juozas Zeveta, Brooklyn, N. Y.
Juozas Latvys, Pittsburgh, Pa.
Juozas Sutkus, Worcester, Mass.
Juozas Lietuvninkas, Worcester, Mass.
Juozas Cižauskas, Worcester, Mass.
Juozas Babraitis, Worcester, Mass.
Adv. Juozas Uvick, Detroit, Mich.
Juozas Ribinskas, Elizabeth, N. J.
Juozas Čeperskis, Irvington, N. J.
Juozas Batvinis, Nascounset, L. I., N. Y.
Juozas Purvėnas, St. James, L. I., N. Y.
Juozas Žvirblis, Binghamton, N. Y.
Juozas Audiejunas, Binghamton, N. Y.
Juozas Tičkunas, Binghamton, N. Y.
Juozas Charnus, Binghamton, N Y..
Juozas Braknis, Rochester, N. Y.
Juozas Reikis, Rochester, N. Y.
Juozas Mažeika, Chicago, Ill.
Juozas Budrick, Chicago, Ill.
Adv. Juozas Grish, Chicago, Ill.
Juozas J. Bielskis, Los Angeles, Cal.
Juozas Kavaliauskas, Philadelphia, Pa.
Juozas Jankauskas, Albany N. Y.
Juozas Ramanauskas, Philadelphia, Pa.
Juozas Degutis, Union City, N. J.

JUOZŲ SVEIKINIMŲ TĄSA

Kunigas Juozas Žebris

Velionis gimęs 1860 m. Pąlainių kaim., Šiaulių apskr., vasario 16 d. Lankė Šiaulių gimnaziją ir Kauno dvasišką seminariją.

Į kunigus įšvęstas lapkričio 24 d., 1884 m. Buvo vikaru Akmenės parapijoj. 1893 m. apleido Lietuvą ir atkeliavo į Ameriką pas kun. Juozą Juodišių, Brooklyne. Pavažinėjęs kiek po kitas lietuviškas parapijas, Schenandoah, Plymouth ir kitas vietas sutvėrė keletą SLA kuopų.

1894 m. nuvažiavo į Waterbury, Conn. gegužės 28 d. užėmė klebono vietą Šv. Juozapo parapijoj. Čia jo pirmutinis darbas buvo atskyrimas lietuvių nuo airių. Waterburio lietuviai tuo laiku neturėjo nuosavos bažnyčios. Juozas, laikui bėgant, pastatė naują medinę bažnyčią.

Jis ragino lietuvius tapti Amerikos piliečiais ir stoti į pramonę, tverti kooperatyvus, prikalbino Šv. Kazimiero Draugiją atidaryti valgomų daiktų krautuvę. Jis po pamokslų aiškindavo žmonėms naudingumą kooperatyvų, akstino savuosius prie susipratimo vieningumo. Ragino savo brolius imtis taupumo, įsigyti nekilnojamas nuosavybes, eiti į ūkio biznį ir kitas pramonės šakas.

Juozas Žebris visą savo gyvenimą buvo blaivininkas, todėl ir stengėsi įskiepyti lietuviuose tą dorovę, kad negirtuokliautų ir nemėtytų savo sunkiai uždirbamų skatikų, netiksliai. Jis suorganizavo Lietuvos Sūnų Blaivininkų Draugiją, prie kurios gana skaitlingas būrys jaunuomenės prigulėjo gana ilgą laiką.

Kun. Juozas Žebrys mylėjo teisybę. Kuomet 1901 m. kiti kunigai iš anksto buvo suplanavę suskaldyti Susivienijimą Lietuvių Amerikoje, tai kun. Juozas, stojo teisybės pusėje ir draudė kitus savo sebrus, nuo to žygio, nes matė, kad toks pasielgimas netik duos nuostolius nekaltiems nariams, bet ir blogą pavyzdį skaldymosi. Todėl jis pasiliko SLA narių iki pat mirties. Nors kiti kunigai visur šaukdavo, kad SLA yra bedieviška organizacija, kun. Juozas važinėdamas po kolonijas visur kalbino lietuvius rašytis prie SLA, pats sutverdavo kuopas.

Velionis Juozas, piktadarių buvo užpultas savo namuose, apiplėšimo tikslu, vasario 8 d., 1915 m. vėlai vakare, be mažiausio pasigailėjimo, revolverio šūviais ir smaugimu plėšikai atėmė jam gyvybę. Vėliau jie buvo sugauti ir mirtimi nubausti.

Velionis kun. Juozas Žebris turėjo dar vos tik 54 metus amžiaus. Dar daug būtų galėjęs lietuviams ir Lietuvai naudos padaryti. Pasklidus gandui apie nužudymą, visoj Amerikoj lietuviai liūdėjo netekę taip brangaus veikėjo Juozo asmenyje.

Juozas LeVanda

Laidotuvių direktorius — ilgametis VIENYBĖS skaitytojas ir rėmėjas.

Juozas Versackas

Gimęs 1896 m. rugsėjo 26 d., kaip jis pats sako, mokslus ėjo prie motinos ratelio, taip kaip atvaizduojama Rimšos "kaimo mokykla".

Amerikon atkeliavo 1912 m. Sekančiais metais jau stojo į visuomeninį darbą, sutvėrė Lietuvių Jaunuomenės Draugiją. 1914 m. besikuriant ALT Sandarai, Juozas prisidėjo prie suorganizavimo kuopos, šv. Juozapo Draugijos, Lietuvių Kooperacijos, yra parėmęs Lietuvos reikalus per Lietuvos Nepriklausomybės Fondą, Tautos Fondą, pirkęs laisvės bonus ir įvairių bendrovių akcijas. Kaipo meno mylėtojas dalyvavo velionies Miko Petrausko veikime Bostone, vaidino operetėse, Velnio Išradėjas, Žalčių Karalienė, Šventoji Naktis ir kituose.

1924 m. persikėlė į Norwood, Mass. Padirbėjęs kurį laiką užsidėjo savo biznį duonkepyklą. 1926 m. vedė Kazimierą Kulikauskaitę ir dabar auklėja nedidelę gražią šeimynėlę.

Užėjus depresijai nuo 1930 m. iki 1934 m. daug savo taupinto turto nustojęs, pagaliau uždarė savo biznį ir dabar dirba dirbtuvėse.

Juozas norėtų pamatyti dar savo gimtąjį kraštą Lietuvą, tad VIENYBĖ linki jam to susilaukti, kad keliaudamas Lietuvon nepamirštų savo dienraščio įstaigos aplankyti, Juozas Versackas tapo dienraščio skaitytoju.

ĮDOMUS ĮSPŪDŽIŲ APRAŠYMAS

Ačiū poniai Lapienei už jos įspūdžių aprašymą VIENYBĖJE "Į Žemišką Rojų". Man per 15-ką metų kasmet tenka aplankyti tas apylinkes ir šiemet ten būnant tenka apgailestauti, kad neteko susitikti su ponia Lapiene, nes kaip tik tuo laiku ir aš ten buvau. Būnant ten sausio mėn. viduryje teko apsilankyti ir "svetingumo mieste pietuose" — Natchez, Mississippi.

Ponios Lapienės aprašymas man labai patiko ir įdomu buvo skaityti, nes vietos apie kurias rašoma yra žinomos ir jos labai charakteringai buvo aprašytos.

Turėdamas palinkimą į rezortą ir turizmą, tas mane labai interesavo. Panašūs rašiniai ragina mūsų žmones važiuoti pažiūrėti tų vietų. Na, o kiti įmatydami ten gerą biznio suradimą stengsis į tą įeiti, naują biznio šaką-rezortaturizmą.

Gera proga dėl turizmo biznio žiemos metu yra vakarinė dalis Mississippi, Arizonoje ir Texas valstybės dalyje. Yra ir Floridoje, reikia tik surasti atitinkamą vietą, nes visi rezorto biznio operatoriai vasarinių vietų suvažiuoja į Floridą ieškoti sau vietos ir todėl biznis yra labai konkuruojantis ir sezonas trumpas.

Vasaros rezorto-turizmo vietų yra beveik kiekvienoje valstybėje. Viena iš pirmųjų vietų yra Michigan valstybė (faktas, kurį pareiškė A. A. A. Washingtono biuras). Per tris paskutiniuosius metus turizmo biznis Michigan valstybei davė suvirš $315.000,000 įplaukų kas met. Turizmo pramonė yra gyvas dalykas ir lietuviai turėtų stengtis daugiau į šią šaką įeiti.

Mūsų moterys savo kelionių įspūdžius rašo labai įdomiai ir gyvai. Pavyzdžiu gali būti ir ponios Karpienės įspūdžiai rašomi Dirvoje iš apsilankymo Lietuvoje. Jie yra malonu ir įdomu skaityti lygiai kaip ponios Lapienės aprašytieji įspūdžiai. Tikrą lietuvišką padėką turiu tai pareikšti.

Juozas J. Bachunas

70-MEČIŲ SKYRYBOS

Spauda rašo apie dviejų senelių Boycų skyrybas. Per keturiasdešimts metų abu žmonės gyveno gražiuoju ir tik paskutiniu metu pradėjo nebesutarti ir tiesiog vaidytis. Neberasdami išeities, Boycai nutarė skirtis. Abu kreipėsi į teismą. Charlestono teisėjas, sprendęs jų bylą labai stengėsi abu sutaikinti. Bet jam nesisekė. Ir teisėjo akyse senukai pradėdavo koliotis, liudininkų parodymų teisėjas nerado kitos išeities, kaip abu patenkinti — perskirti. Ir perskyrė. Kai abu senukai šnairuodami vienas į kitą ėjo iš teismo salės, žiūrovai švilpė.

MOKINIAI STATO LĖKTUVĄ

KAUNAS. — Aukštesniojoj technikos mokykloje veikia aviacijos būrelis, kuris iš savo turimų lėšų statosi mažą sportinį lėktuvėlį. Lėktuvėlio projektą sudarė VI geležinkelių mechanikų klasės mokinys Vytautas Mačiulaitis, kuris pernai baigė sklandymo kursus. Lėktuvėlis bus medinės konstrukcijos ir turės 50 arklių jėgos motorą. Šį pastačius, pavasarį, manoma statyti antrą 100 arklių jėgos motoru.

— Nuo kovo 1 dienos vėl atnaujintas orinis susisiekimas tarp Berlyno—Helsinkio ir Varšuvos—Helsinkio oro linijų, kurių lėktuvai skraido per Lietuvą ir sustoja Kauno aerodrome. Nuo gegužės 1 dienos atidaroma Lietuvos orinio susisiekimo linija tarp Kauno ir Klaipėdos—Palangos.

REIKALINGA
KAMBARYS vienam vyrui. Pageidautina arti susisiekimo priemonių. Rašykite 193 Grand St., Brooklyn, N. Y. arba telefonuokite: EVergreen 7-7840.

Tel. Market 3-5357
Michael Akialis, Jr.
Laidotuvių Direktorius
195 Adams St., Newark, N.J.

CLEMENT VOKETAITIS
Advokatas
50 COURT STREET,
Brooklyn, N. Y.
TEL.: TRIANGLE 5-3622
168 GRAND STREET,
TEL.: EVERGREEN 8-7179

LIETUVIS
Accountant & Auditor
kreipkitės
Juozas J. Akulonis, Jr.
1147 E. Jersey St. Elizabeth, N. J.
Tel.: ELizabeth 3-7788
Namų tel.: ELizabeth 3-9429

HAVEMEYER 8-0259
RALPH KRUCH
FOTOGRAFAS
65-23 GRAND AVENUE
MASPETH, N.Y.

Dr. H. MENDLOWITZ
Perkėlė savo Williamsburgho ofisą į
522 BEDFORD AVE.
netoli Taylor Street
BROOKLYN, N. Y.
TEL.: EVERGREEN 7-1312
PRIĖMIMO VALANDOS:
nuo 1 val. iki 3 val. popiet
ir nuo 7 v. iki 8 val. vak.
FLATBUSH OFISAS:
2220 AVENUE J

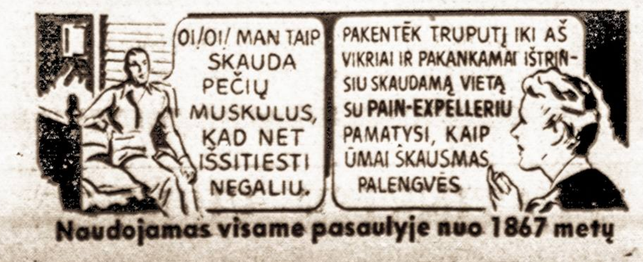

Naudojamas visame pasaulyje nuo 1867 metų

TARKA

Redaguoja KU KU

SVEIKINIMAS TARKOS REDAKTORIUI

Ku Ku gavo laišką nuo Jono S. Purgos su šventakupriškais linkėjimais ir špyga. Jonas sveikina Ku Ku su Kalėdomis ir Naujais Metais. Kaip kam gal atrodys, kad labai pavėluota, bet ne. Dalykas tame, kad Jonas tuom kartu buvo žemiškame rojuje Floridoj, tai be abejonės iš ten ir pasiuntė, todėl tik trečiame mėnesyje gauta. Taigi Dievulėliau kaip pamislini kaip tai toli tasai žemiškas rojus! (Ypač man). Jeigu jau laiškui ateiti ėmė tris mėnesius, tai man nėra ko ir svajoti apie žemišką rojų. Todėl taip daug apie jį rašoma ir dainuojama:

Kur saulelė žiemą šildo
Kėdės parkuose žaliuoja . . .
Ten nevieno mūs lietuvio
Doleriuką išvilioja.

Ten biznieriai gudragalviai,
Iš 'North side' svečių tik laukia.
Ten juodukės, kaip paukštelės
Čiulba ir į vidų šaukia . . .

Ku Ku.

DRAUDIMO IŠKABOS

Kuomet vilkas sudrąsko avį, tai ir šuniui lieka gabalas . . . Kuomet Hitleris sudrąskė Čekoslovakiją, tai ir lenkams teko galas.

Todėl gal vokiečiai stato iškabas, kad lenkams ir šunims uždrausta. *Ku Ku.*

Ar jūs žinote, kokią dainą dainuoja jaunoji prieš išvažiuo
Uka, uka pas tėvuką
Paskutinį vakariuką.
siant į vyro šalį?

Vienybės Administracija daro vertimus iš įvairių kalbų: prancūzų rusų, anglų, latvių, vokiečių, lenkų ir kitų. Reikalui esant kreipkitės į Lithuanian Press Corporation, 193 Grand St., Brooklyn, N. Y. Visus vertimus atlieka ekspertai.

Kodėl mūsų redaktoriai yra "turtingi"

Kada šeimai gimsta sūnus ar dukrelė, akušerė ar gydytojas gauna dešimt dolerių. Laikraščio redaktorius šoka iš džiaugsmo, ir tuojaus rašo straipsnį apie pilietį tokį tai tokį, išgirdamas jo nuveiktus "darbus" ir už šį triūsą gauna O. Sulaukus kūdikiui už savaitės laiko jis krikštijamas — kunigas gauna dešimt dolerių. Redaktorius išpyškinęs, laikraštyje straipsnį apie šaunias krikštynas gauna OO. Jaunuolis ar jaunuolė diena iš dienos auga. Ir vėl redaktorius per metų eilę rašo gražiausiais žodeliais, kaip "graži" ji yra, ar koks puikus jaunuolis, ateities "veikėjas" ir taip toliaus. Netrukus jaunimas veda — kunigas vėl gauna tarp 15 ir 50 dolerių. Redaktorius aprašęs vestuves gauna OOO. Metai slenka, artinasi žilas plaukas. Draugų būrelis, pagerbimui jubilijatų, rengia "šaunią" siurpryzo puotą ir pardavinėja bilietus po $2.50. Sekančią dieną vakaro rengėjai padarę 200—300 dolerukų, ateina pas vargšą redaktorių ir prispyrę klausia jo, kodėl jis nebuvo pagerbti to ar to? Redaktorius pasišaukęs gizelį liepia sužinoti visus faktus apie buvusią puotą ir vėliaus išpyškina dvi, tris špaltas. Praslenka kelios dienos ir redaktorius gauna OOOO. Amžinai niekas negyvena. Anksčiau ar vėliau ateina visų eilė. Jonas ar Petras pasimirė — graborius uždirbo 200—500 dolerių. Redaktorius vėl varo kelias špaltas išlinksniuodamas Jono — Petro "nuopelnus" gyvenime, gale straipsnio dar pažymi, kad "kūną amžinon" kelionėn paruošė graborius tas ir tas, užtai redaktorius gauna OOOOO.

Todėl mūsų redaktoriai ir yra toki turtingi...

"Milijonierius"
Administratorius

2 Asmeniškai Lydimos

NEW YORK-KLAIPĖDA
PER GOTHENBURGĄ, ŠVEDIJĄ
Pirmoji Gegužės-May 31 d.
(nepersėdant iki Klaipėdos)
Antroji Liepos-July 1 d.

Vl. Mučinskas

Antra ekskursija vadovauja Vl. Mučinskas, Švedų Amerikos Linijos lietuvių skyriaus vedėjas.
Kelionė: Gothenburg-Stockholm. Iš čia laivu "MARIEHOLM" į Klaipėdą.

Abi ekskursijos užgirtos Lietuvių Laivakorčių Agentų Sąjungos Am.
Gauk nemokamai suteikiamą mūsų ekskursijų brošiurą ir retkartinį leidinį "Turizmo žinios".
Kiti išplaukimai iš New Yorko:

DROTTNINGHOLM kovo 18, bal. 15
GRIPSHOLM kovo 30, geg. 4
KUNGSHOLM birž. 3, rugp. 19

Kreipkitės į savo vietinį agentą, ar
SWEDISH AMERICAN LINE
4 W. 51-st St., Rockefeller Center, New York, N. Y.

LIETUVIŠKI BARAVYKAI
Mėgstamas Žiemos Skanėstas
Grybus lietuviai ypatingai mėgsta. Dabar yra geriausia proga paragauti tikrų lietuviškų baravykų. Užtai pirkdami mūsų importuotų "Maisto" lietuviškų mėsų savo groserninko ar bučerio prašykite ir lietuviškų baravykų virtinės.
Užsakymus priimame tokius: baravykų—nemažiau 50 svarų, mėsų—nemažiau 5 dėžių.
LITHUANIAN - AMERICAN IMPORT & EXPORT CORPORATION
157 Chambers Street, New York Tel. REctor 2-2786

LIETUVIŠKA
RESTAURACIJA
BAR & GRILL
Gaminame amerikoniško ir lietuviško stiliaus valgius. Galima gauti Amerikos ir importuotos degtinės, vyno ir gero alaus.
Lietuviškas kumpis, rūkyti kilbasai ir kopūstai galima gauti kasdieną.
Joseph Zeidat,
savininkas
411 GRAND STREET
Brooklyn, N. Y.

VISAIS APDRAUDOS REIKALAIS GERAI IR SAUGU APSIDRAUSTI PER:
FIREMEN'S INSURANCE CO. of Newark, N. J.
COMMERCIAL CASUALTY INSURANCE CO. of Newark, N. J.
METROPOLITAN CASUALTY INSURANCE CO. of New York
Visais apdraudos reikalais jums gerai patarnaus daugelį metų dirbęs ir atstovavęs įvairias apdraudos (insurance) kompanijas A.S. TREČIOKAS, kuris yra visiems gerai žinomas, kaip patyręs apdraudos srityje biznierius. Taigi, visais apdraudos reikalais neužmirškite pirmiausiai pasiteirauti pas:
A. S. TREČIOKAS
314 WALNUT STREET, NEWARK, N. J.
Tel.: MArket 2-4867 arba BIgelow 2-1093

Ar gerai kalbi ANGLIŠKAI?
Nedaryk juokų su savo paklaidomis, pagerink savo anglišką kalbą lengvu būdu, namieje. Gali išmokti lietuvių kalb. rašybos, laiškų ir draugijų nutarimų rašymo, aritmetikos, ir tt. Aprašymas nemokamai. Antrašas:
G. LEVESKIS, 5663 Hub St., Los Angeles, Calif.

Angliai! Angliai!
Pirkite Anglius Dabar!
LISAUSKO ANGLIŲ CO.
335 Union Avenue,
Dabar siūloma pirkti
Blue Coal
Telefonuokite tuojau
EVergreen 7-7550
Brooklyn, N. Y.

Išėjo iš spaudos naujai pertaisyta ir patobulinta
LIETUVIŲ KALBOS GRAMATIKA
Sutaisė ir papildė kun. Dr. J. Starkus
Gramatikoje išdėstyta: Fonetika, Morfologija, Sintaksė. Visos balbos dalys ir pagrindinės rašybos taisyklės Linksniavimas ir asmenavimas. Kirčio mokslas ir rašyba
KAINA NUPIGINTA. TIK $1.00 (DOL.)
Tuojau reikalaukite VIENYBĖS administracijoje
193 Grand Street, Brooklyn, N. Y.
Kam yra patogu reikalaukite pas Liet. Spaudos B-vės prez. A. S. TREČIOKĄ, 314 WALNUT ST., NEWARK, N. J.

VIENYBĖ

LANKĖSI REDAKCIJOJ P-LĖ BARONAITĖ

Ketvirtadienį, lydima ponios O. Valaitienės, apsilankė VIENYBĖS redakcijoj p-lė Marija Baronaitė, kuri nesenai atvyko iš Lietuvos paruošti šokėjus Lietuvių Dienos programai Pasaulinėje Parodoje. P-lė Baronaitė yra maloni asmenybė, todėl netenka abejoti, kad ji turės gerą pasisekimą Amerikos lietuvių jaunimą mokydama lietuviškų šokių.

Paklausus viešnios, kaip sekasi paruošimas šokėjų Lietuvos Dienos programai, ji atsakė, kad be jokių abejonių šokėjai bus tinkamai priruošti, nes radus Amerikos lietuvių jaunime gerus norus ir neišsemiamą pasiryžimą kilniam darbui. Žinoma, kol kas yra tik pradžia ir darbas dar nėra pilnai suorganizuotas. Bet netenka abejoti, kad neužilgo šokių pamokos pilnai susitvarkys ir eis atatinkamu tempu.

Taigi Amerikos lietuviai gali pasitikėtit, kad Lietuvių Dienos programoj Pasaulinėje Parodoje pirmu kartu pamatys visame gražume lietuvių tautinius šokius, kuriuos dabar ruošia tos srities specialistė, p-lė Baronaitė.

Radijo

Šiandien, kovo 18 d. lygiai 9 val. ryto atsukite savo radijo aparatus ir pasiklausykite įdomios radijo Juozapinių programos iš staties WBNX 1350 kiloc., kuriai vadovaus Liet. Radijo Valandos Klausytojų Dr-jos vedėjas p. Vincas Matusevičius.

Iš A.L.T.J. S-gos Centro Valdybos susirinkimo

Pereito ketvirtadienio vakarą Susivienijimo svetainėje įvyko Amer. Liet. Tautinio Jaunimo S-gos Centro Valdybos narių susirinkimas, kuriame apkalbėti bėgamieji organizacijos reikalai ir pasireikšta valdybos narių tarpe tolesnio darbo mintimis bei numatomomis linijomis.

Aptarta ir nustatyta organizacijos bendro ir paskirų darbų planai ir išdirbtas planas su bendrais nuostatais. Darbo planas paskirstytas į paskirus paragrafus, kuriais pasiremiant ir bus vadovaujamasi.

P. Juknys, sekr.

Liet. Meno Teatras repetuoja

Lietuvių Meno Teatras smarkiai ruošiasi prie sezoninio scenos darbo-vaidybos. Organizacija gerokai sustiprėjusi jėgomis ir narių darbo užsibrėžimu.

Paskutiniu laikotarpiu stropiai ruošiasi pastatyti didesnio masto veikalą, kurį suvaidins, kiek teko girdėti, tuojau po Velykų Švenčių.

Užvakar vakare VIENYBĖS įstaigos patalpose įvyko narių ir artistų bendras susirinkimas ir veikalo repeticija. Veikalą repetuoja Liet. Meno Teatro direktorius p. Viktoras Raudonaitis. *Rep.*

Atvyko Parodos reikalu

Pasaulinės Parodos Švedijos valstybės representavimo reikalais atvyko 16 asmenų, kurie rūpinsis pavestais reikalais. Užvakar visi atvyko Drottningholm laivu.

A. MUČINSKIENĖS GIMTADIENIO POKYLIS

Ar galima šeimininkei nežinant jos namuose pokylį suruošti? Šį klausimą teigiamai atsakė gudrusis Švedų Amerikos Linijos lietuvių skyriaus vedėjas p. Vl. Mučinskas, jo žmonos sesutė Marytė Gabartaitė ir jos tėvelis p. D. Gabartas, kovo 14 d. vakare, ponų Mučinskų namuose suruošdami siurprizo pokylį ponios Adelės Mučinskienės gimtadieniui atžymėti. Aiškiai buvo matyti, kad ponios Mučinskienės nusistebėjimas ir susijaudinimas nebuvo nuduotas, kuomet sugrįžus iš teatro pamatė pilnus namus svečių ir viešnių ir gražiai papuoštą pokylio stalą su gimtadienio šventės pyragu, susmaigytu žvagutėmis. Jei teisingai žvakutes suskaičiau, tai jų buvo lygiai 30, taigi reikia skaityti šį pokylį jubiliejiniu, nes jau pasiekta apie trečdalis amžiaus.

Kad prigauti namų šeimininkę ir jai nežinant ką nors suruošti, reikia kitos moters. Todėl ponios Mučinskienės Vladui, sesutei ir tėveliui pagelbon stojo jų kaimynė, ponia Genevičienė, savo namuose pagamindama skanius valgius.

Į šį pokylį susirinko skaitlingas būrys ponų Mučinskų giminių ir artimųjų draugų. O ponai Mučinskai moka vaišinti savo svečius, tad ir šio pokylio dalyviai nuoširdžiai ir gausiai skaniais valgiais ir gėrimais net iki ankstyvo ryto vaišinti. Padalinus svečiams ir viešnioms gimtadienio pyragą, inžinieriui J. Baltui pirmininkaujant ir šio pokylio tikslą nušvietus, paprašyti kai kurie svečiai pareikšti linkėjimus poniai Mučinskienei. Kalbėjo jos krikšto mamytė p. Kruzuvienė, p. Valaitienė, kaimynas p. P. Litvaitis ir p. S. E. Vitaitis. Visi linkėjo poniai Adelei ilgo ir laimingo gyvenimo. Taip pat šeimininkas, p. Vl. Mučinskas, papasakojo slaptybes kaip šis pokylis ruoštas ir dėkojo visiems atsilankiusiems. O šio vakaro jubiliejatė ponia Adelė Mučinskienė labai stebėjosi, kad ji nežinojo jai ruošiamo šio siurprizo pokylio ir taip pat dėkojo saviškiams už suruošimą pokylio ir visiems svečiams ir viešnioms už atsilankymą ir dovanas, kuriomis gausiai Jubiliejatė apdovanota.

Iš savo pusės taip pat linkiu poniai Mučinskienei šviesios laimės ir ilgiausių metų.

Jūsų Reporteris.

PAMINĖTA RADIJO 6 METŲ SUKAKTUVĖS

Pereitą ketvirtadienį 7 val. vak. per WCNW 1500 kiloc. radijo stotį Lietuvių Radijo Dr-ja vedama p. Juozo Ginkaus paminėjo savo darbo šešerių metų sukaktį. Sukaktuvių programa buvo sudėtinga ir įdomi.

Atidarant programą, Jezavito orkestras sugriežė dainuojant V. Bekeriui "Ei, pasauli, mes be Vilniaus nenurimsim". Kalbėjo J. Ginkus, programų vedėjas, kuris per šešerius metus tą darbą pasišventusiai dirbo. Lietuvių kalboje kalbėjo Vyt. Ubarevičius ir anglų kalboje Ant. Kairys. Kalbėjo Dr. Žukauskas ir Stella Jurevičiūtė Pasaulinėje Parodoje Lietuvių Dienos reikalu. Dainininkė Emilija Kiburiutė, soprano, sudainavo gražiai keletą dainų, pianu akompanuojant kompozitoriui R. Kurdinaičiui.

Reikia priminti, kad ši vedama Lietuvių Radijo programa per 6 metus yra perdavusi 319 įvairiomis temomis kultūrinių paskaitų.

Sukaktuvių proga ši Radijo Dr-ja p. J. Ginkaus vardu susilaukė daug sveikinimų telegramomis tarpe kurių iš pp. Buivydų ir Šimėnų, adv. Jurevičius, J. Grajausko ir daugelio kitų, taipgi gavo daug sveikinimų telefonu ir asmeniškai.

Rep.

Grįžo lak. P. Šaltenis

Po dviejų su virš savaičių laiko kelionės asmeniškais reikalais po įvairias lietuviais apgyventas kolonijas lak. P. Šaltenis užvakar grįžo į Brooklyną. Aplankė Clevelandą, Ohio; Pittsburghą, Pa.; Detroit, Mich. ir Chicago, Ill. Ta proga aplankė tenykščių kolonijų eilę lietuvių veikėjų ir lietuvių visuomenės įstaigų.

Kelionę atliko savo automobiliu, kurioje turėjęs net penkis padagų sprogimus (flat tire). Kartu į Chicagą vyko ir dainininkas A. Vasiliauskas ir aplankė savo pažįstamuosius ir tėvus Detroite. *Rep.*

Serga V. Kaminskas

Dariaus-Girėno Aero Kubo pirm. Valentinas Kaminskas jau kurį laiką serga. Dabar jį kankina sutinusi koja. Pirmiau V. Kaminskas ilgą laiką sunkiai sirgo širdies liga. Žmogų ir vėl nelaimė ištiko.

Linkime p. V. Kaminskui greitai pasveikti.

Rep.

Paskutiniu kartu apsilankė

Italijos Karališko Laivyno Lietuvos stipendininkai Vytautas Svetikas ir Vladas Šurkus trečiu ir paskutiniu kartu apsilankė Jungtinėse Amerikos valstybėse atlikdami jūrų keliavimo stažą.

Užvakar vakare 10 val. italų laivu "Giulija" išvyko į Italiją. Jei turėsią galimybės, tai žada apsilankyti jau privatiškai į Pasaulinę Parodą.

Juozų dienoje LIETUVIŠKAS MONOPOLIS švenčia 4 metų Jubiliejų ir ta proga sveikina visus Juozus

•

Republic Liquor Store

415--417 Keap St , Brooklyn, N. Y.

arti Grand St., skersai gatvę nuo R. K. O. Republic teatro

X. STRUMSKIS, sav. Tel.: Ev. 7-2089

Lic. L-72

Tel.: EVergreen 7-2534

J. VAITULIONIS

PIRMAS LIETUVIS

Chiropraktas Gydytojas

331 GRAND STREET,

BROOKLYN, N. Y.

Valandos: nuo 9 ryto iki 8 vak.

Nedėliomis ir šventadieniais

Nuo 10 ryto iki 1 po pietų

----Į LIETUVĄ----

Puikiuoju, pasaulyje greičiausiu laivu

QUEEN MARY

Ekspresiniai plaukimai per Cherbourgą

QUEEN MARY ..... Kovo 24, Balandžio 7

AQUITANIA ..... Balandžio 1, 15

Specialia Velykine Kelione

QUEEN MARY KOVO 24 DIENĄ

Per 7 Dienas

Parsivežkite savo gimines! Reikalaukite veltui knygelių: "Kaip parsivežti savi gimines Iš Europos".

Dėliai tolimesnių informacijų kreipkitės į:

CUNARD WHITE STAR

25 Broadway, New York, N. Y.

"TARZANAS IR UŽBURTAS MIESTAS"

Edgar Rice Burroughs, vertė Pijus Bukšnaitis

22. Iš pradžių Magra buvo nudžiugusi, kad keleiviai atėjo į pavojingas vietas: gal jie negalės taip skubiai eiti pirmyn ir nepasivys Tomo. Bet jos džiaugsmas buvo perankstyvas: Tarzanas vedė keleivius pirmyn dar skubiau, negu iki šiol. Rodėsi, kad Tarzanas eina tikrai žinodamas kur.

Matydama Tarzano pasiryžimą Magra vėl nuliūdo. Ji visa širdimi mylėjo šį parudavusį galiūną. Buvo aišku, kad jei jis susitiks su Tomu, jų vienas turės žūti. Ji taip pat žinojo, koks žiaurus, viliugingas ir gudrus yra Tomas. Jis nesiduos užklupti save iš netyčių...

...Tuo pat laiku Tomas irgi skubiai keliavo link Athair, su savo belaisve Elena, indusu Lal Taask ir juodųjų nešikų būriu. "Kol tamsta laikysi mane nelaisvėje, mano tėvas nesiliaus tamstos ieškojęs", bandė grasinti Elena. Bet Tomas atsakė: "Tie poneliai niekad nepavys manęs".

"Tarzanas suras tamstą, kad ir pasaulio krašte būtum pasislėpęs!" Tomas pabalo: "Ką? Ar Tarzanas su jais?" Elena atsakė: "Taip. Tarzanas atsilygins su tamsta". Tomas tuoj pasišaukė Lal Taask ir paliepė: "Pasiųsk žvalgus į visas puses, jei pamatysite svetimą žmogų — nušaukite vietoje".

Kas bus toliau — žiūrėkite kitame VIENYBĖS numeryje

BROOKLYNO LIETUVIAI GYDYTOJAI

DR. JOHN WALUK — 161 No. 6th Street — VALANDOS 8—10 ryte, 1—2 p. p., 6—8 vak. Šventadieniais susitarus. Tel. Evergreen 8-9229

DR. ED. W. ŽUKAUSKAS — 4302 Flatlands Ave. — VALANDOS 1—2 p. p., 6—8 vak. Ir pagal sutartį. Tel. Navarre 8-1919

DR. A. PETRIKA (DANTŲ GYDYTOJAS) — 221 So. 4th Street — VALANDOS 9—12 ryte, 1—8 vakare. Penktadieniais uždaryta. Tel.: EVergreen 7-6868

VINCAS J. DAUNORA

APTIEKORIUS

SVEIKATA — LAIMĖ

PUSSVEIKIS - - - Jauties niekam tikęs—bejėgis? Neturi apetito, biaurūs pūslės skausmai? Rūkštis viduriuose? Galvos skaudėjimai? Jeigu nuo užkietėjimo—vartok DAUNORO STOMACH MIXTURE

Tapk sveiku.

KAINA TIKTAI VIENAS DOLERIS

229 BEDFORD AVE.

KAMPAS NORTH 4TŲJŲ GATVĖS

BROOKLYN, NEW YORK

MODERNIŠKA SALDAINIŲ KRAUTUVĖ

Didelis pasirinkimas geriausių saldainių dėžėse iš Amerikos. Taip pat galite gauti saldainių ir iš LIETUVOS

Namie gaminti ledai (Ice Cream)

Visada Galima Gauti Geriausi Užkandžiai

ALUS IŠ KRANO IR BONKUTĖMIS

JUOZAS GINKUS

495 Grand Street, Brooklyn, N. Y.

TEL.: EVERGREEN 4-7142

LAIDOTUVIŲ DIREKTORIAI

JUOZAS GARŠVA

231 Bedford Ave., Brooklyn, N. Y.

KOPLYČIOS LAIDOTUVĖMS

Tel. EVergreen 8-9770

MATTHEW P. BALLAS

(BIELIAUSKAS)

660 Grand St., Brooklyn, N. Y.

NOTARY PUBLIC — Tel STagg 2-5043

STEPHEN AROMISKIS

(ARMAKAUSKAS)

423 Metropolitan Ave., Brooklyn, N. Y.

Tel. EVergreen 7-4335 — Koplyčia Laidotuvėms

ESTATE OF

A. J. VALANTIEJUS

54-41 72nd STREET, MASPETH, L. I., N. Y.

Telephone NEwton 9-4464 & MIchigan 2-1717

ESTATE OF BARRY P. SHALINS

(ŠALINSKAS)

84-02 Jamaica Ave., Brooklyn, N. Y.

Tel. VIrginia 7-4499 — Koplyčia Laidotuvėms

A. RODZEVICZ

(A. Radzevičius)

Tel.: Stagg 2-4409

402 Metropolitan Ave., Brooklyn, N. Y.

Phone STagg 2-0783 — Night HAvemeyer 8-1158

JOSEPH LE VANDA

NOTARY PUBLIC

337 UNION AVENUE, BROOKLYN, N. Y.

Visi šie laidotuvių direktoriai išnuomuoja automobilius įvairiems reikalams

PLATINKITE VIENYBĘ