Dienraščio Vienybės 2-jų metų sukakties atžymėjimui paskelbtas dienraščio platinimo vajus, paremtas didelėmis dovanoms skaitytojams.

VIENYBĖ

LITHUANIAN DAILY

Kiekvienas geros valios lietuvis privalo dirbti tautinius darbus. Svarbiausias lietuvybės palaikymui darbas—platinimas tautinės spaudos.

LIII. METAI. 69 (658) N. Telephone: EVergreen 7-7840 BROOKLYN, NEW YORK, ŠEŠTADIENIS, 1939 M., KOVO-MARCH 25 D. KAINA 3 CENTAI

New York Public Library 470 Fifth Ave.

ŠIANDIEN

Anksčiau bandė Tik vienam Reichui Uždarė laisvas duris "Didelė malonė" Lietuvai

J. KRŪZĖ

Prieš keleta metų Vokietija panaudojo ekonomines represijas prieš Lietuvą norėdama ją įtraukti po savo globa ir įtaka. Vokietija tuomet jautėsi, kad visa Lietuvos kultūrinė ir ekonominė būklė priklauso nuo jos ir todėl Lietuva turi jos klausyti. Lietuva neklausė ir Hitleris tuomet paskelbė ekonominį karą Lietuvai. Jis uždarė mažojo pasienio susisiekimą ir boikotavo Lietuvos produktus. Bet Lietuva, turėdama savo uostą Klaipėdą, galėjo lengvai susisiekti su kitomis pasaulio valstybėmis ir su jomis užmegsti prekybinius santykius. Tas ir įvyko. Vokietija ekonominėmis represijomis nieko nelaimėjo, o Lietuva užsienyje rado rinkų ir draugų. Nacių šūvis nepataikė.

Naciai ieškojo kitų priemonių priversti Lietuvą pasiduoti jos ekonominei globai ir sutikti su jos siūlomąja prekių mainos sistema. Hitleris gerai žinojo, kad Klaipėdos gyventojai ekonominiais sumetimais nori priklausyti Lietuvai, o ne Vokietijai, bet Reicho valia, prestižas ir ekonominės sąlygos reikalavo, kad Lietuva, nors, palyginti ir mažas Europos aruodas, tarnautų išimtinai Reichui.

Bet Lietuva, kuriai rūpėjo savo krašto gyventojų gerovė, ekonominis ir kultūrinis progresas, Valstybės atstatymas ir ateitis, norėjo ne Vokietijos prekių maino, bet grynų pinigų, kuriuos galėtų naudoti, kaip jai atrodė naudingiausia tautai ir valstybei.

Čia ir atsirado proga vienu šūviu du kiškius nušauti. Hitleris prijungdamas Klaipėdos kraštą prie Vokietijos dalinai išpildo savo pasižadėjimus atstatyti Didžiąją Vokietiją ir kartu atimti iš Lietuvos savas ir laisvas duris į pasaulį, kurios davė Lietuvai progos ir galimybės nesutikti su Vokietijos reikalavimais keistis prekėmis.

Dėl to Hitleris per savo agentus sukurstė neatsakomingą Klaipėdos krašto jaunimą, skiepijo jiems "nenugalimo Trečiojo Reicho" idealą, didybę ir "vokišką kultūrą". Tiems jaunuoliams jis davė vadą, o tas vadas buvo Hitlerio vietininkas. Tas jaunimas ir buvo tuo įrankiu, kurį Hitleris panaudojo Klaipėdą atplėšti nuo Lietuvos, kad jis galėtų padiktuoti Lietuvai savo sąlygas ir priversti ją klausyti.

Vokietijos fuehreris gerai žino, kad viso Klaipėdos krašto pramonė ir prekyba priklauso nuo Lietuvos. Jeigu Lietuva liautųsi vedusi prekybą su užsieniu per Klaipėdą, tai Klaipėda virstų tuo kuo ji buvo — mažu merdėjančiu žvejų uostu. Tūkstančiai Klaipėdos ir apylinkės gyventojų liktų be darbo ir juos reikėtų valdžiai išlaikyti. O Vokietijos finansinė padėtis gerai visiems žinoma. Dėl to ir dėl kitų, taip pat svarbių sumetimų Vokietija sutiko Lietuvai duoti 99 metų laikotarpiui laisvę naudotis Klaipėdos uosto "laisvąja zona" ir davė muitų lengvatas. Dabar laivai, kurie gabeno Lietuvos gaminius į kitas valstybes gabens juos į Vokietijos uostus, o mainais gaus ne gryną pinigą, bet vokišką "erzacą".

Lietuvos ekonominė pažanga bus laikinai sulaikyta. Bet kaip ilgai Hitleris kariaus ir laimės tuščiais šautuvais?

AMERIKA SMERKIA KLAIPĖDOS PAGROBIMĄ

RENGIASI LIETUVOJE PASTATYTI FORDO AUTOMOBILIŲ DIRBTUVĘ

Teisėjo žmona. — Šiomis dienomis paskirto naujojo J.A.V. Vyriausiojo Teismo teisėjo William O. Douglas žmona.

KAUNAS. — Nuolat gerėjant keliams ir kylant ekonominiam krašto pajėgumui, Lietuvoje sparčiai auga autobusų bei automobilių pareikalavimas ir tomis priemonėmis susisiekimas. Kasmet už automobilius Lietuva sumoka užsieniams stambias pinigų sumas. Dėl to yra sumanymas Lietuvoje įsteigti Fordo automobilių dirbtuves. Lietuvoje veikia du dideli gumos fabrikai, kurie galėtų gaminti automobiliams padangas.

Suprantama, Lietuva negali įsisteigti pilną automobilių fabriką savam krašte. Tokio fabriko pastatymas pareikalautų labai didelių sumų ir jo veikimas neapsimokėtų.

Kadangi Fordo automobiliai yra tinkamiausi Lietuvos keliams ir jų kaina prieinamiausia, tai manoma šios firmos automobiliams teikti pirmenybę. Fordo automobilių atvežimo išlaidos labai pabrangina jų kainą. Būtų naudinga atvežti tiktai automobilių tas dalis, kurių negalima pagaminti, ir paskui automobilius montuoti (sudėstyti) vietoje. Šitokį sumanymą įgyvendinti esanti nusistačiusi Amerikos Lietuvių Akcinė Bendrovė. Bendrovė Kauno priemiestyje Vilijampolėje statysianti Fordo automobilių montavimo dirbtuves. Į dirbtuves būsią atvežamos tiktai Fordo automobilių dalys, ir jose bus automobiliai sudėstomi (sumontuojami). Kai kurios dalys vietoje bus ir gaminamos. Tokiu būdu tikimasi automobilių kainą žymiai sumažinti, jų dalių pakeitimą bei pataisymą palengvinti ir automašinų plitimą paspartinti. Dirbtuvės būsią per metus sumontuojama 600 naujų automobilių. Jų pastatymas ir įrengimas apsieisiąs apie 4 milijonus litų. Tokiu dirbtuvių steigimui dabar vykdomi tyrinėjimai bei paruošiamieji darbai.

DOVANAI MOKINS SKRAIDYTI PROVINCIJOS JAUNIMĄ

KAUNAS. — Iki šiol Lietuvos Aero Klubo skraidymo mokykla galėjo naudotis tik netoli Kauno ar jame gyvenančioji jaunuomenė. Šiais metais Aero Klubas skraidymo mokymą išplečia ir provincijoje. Vienoje iš šių vietų: Telšiuose, Šiauliuose, Panevėžyje, Alytuj ar Kėdainiuose bus sudaroma mokinių lakūnų grupė. Tokia grupė bus sudaryta tada, kai atsiras bent 6 kandidatai skraidyti.

Į grupę galės stoti vietos jaunuomenė, nevyresnė kaip 19 metų, esanti paskutinėse dviejose gimnazijos klasėse. Skraidymo mokslas, kurį vykdys atskridęs į vietą Aero Klubo instruktorius su lėktuvu, bus teikiamas dovanai.

Dabar norinčiai tokią grupę sudaryti aukščiau paminėtų vietų jaunuomenei reikia nedelsiant kreiptis į Aero Klubą.

LIETUVA DALYVAUS PASAULINIAME PAŠTO KONGRESE

KAUNAS. — Argentinoje, Buenos Aires balandžio 1 d. įvyks pasaulinis pašto kongresas. Lietuvos paštams šiame kongrese atstovaus Lietuvos įgaliotas ministras Pietų Amerikai J. Aukštuolis.

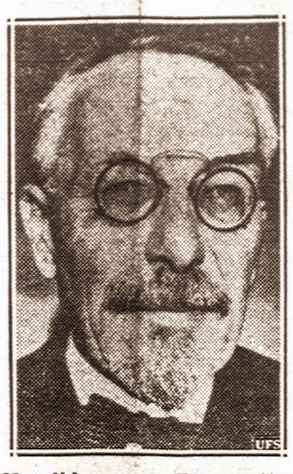

Kandidatas. — Prancūzijos Senato Prezidentas Jules Jeanneney, kuris numatomas statyti kandidatu į Prancūzijos prezidentus. Rinkimai įvyks balandžio 6 dieną.

NACIAI PAKEITĖ HITLERIO KALBOS TURINĮ

BERLIN, kovo 24 d. — Vokitijos kancleris kalbėdamas Klaipėdoje tarp kitko pareiškė: "Mes nenorime kito skriausti, bet tik norime atitaisyti tas klaidas, kurios mums buvo padarytos, ir aš manau, kad tą mes dabar atsiekėme ir baigėme". Oficialiam Berlyne paskelbtam Hitlerio kalbos tekste ta vieta buvo pataisyta šitokia prasme: "Skriaudos, kurias mums padarė likusi pasaulio dalis, turėtų rasti galą".

Europos diplomatai norėtų žinoti kokiais sumetimais oficialūs nacių sluoksniai Hitlerio kalbos turinį pakeitė.

Uždarytam banke liko 15,000 dolerių

TRENTON, N. J. — Dar 1937 metais uždarytame Perth Amboy Trust Co. banke dar liko apie $15,000 pinigų, kurių savininkai neatsiliepia. Jeigu tie pinigai nebus iš banko išimti iki šių metų gegužės 31 d. pinigai pereis į valdžios rankas.

Baloninė bomba. — Buvęs Anglijos karininkas sugalvojo naują būdą karo metu priešą bombarduoti. Jis sako, kad pavėjui gali paleisti daugybę balionų su bombomis, kuris padarytų daug nuostolių priešo kariuomenei ir kraštui.

VOKIETIJA KLAIPĖDOJ STEIGS KARO LAIVYNO BAZĘ; LIETUVA RŪPINASI PADIDINTI ŠVENTOSIOS UOSTĄ

NEUMANNAS GAVO HITLERIO ORDINĄ

"80,000,000 vokiečiu saugos Vokietijos reikalus"

KLAIPĖDA, kovo 24 d. — Vakar Vokietijos Kancleris Hitleris iškilmingai atvyko į Klaipėdą. Jį iki pat Klaipėdos lydėjo keletas flotilių naikintojų, šarvuočių ir povandeninių laivų. Viršum Klaipėdos visą laiką skraidė nacių karo lėktuvai ir mieste paradavo vokiečių kariuomenė.

Atvykęs į Klaipėdą Hitleris iškilmingai vietiniams gyventojams pareiškė: "Visos vokiečių tautos vardu sveikinu jus ir džiaugiuosi priimdamas jus į didyjį vokiečių Reichą. Jūs neužmiršote ir mes neužmiršome jūsų.

Didžiosios vokiečių tautos vardu aš dėkoju jums už jūsų drąsų pasiryžimą kovoti už savo teisę priklausyti prie vokiečių Reicho. Aš apdovanojau jūsų vadą aukščiausia garbės insignija ar ordenu, kuris duodamas tik tiems, kurie yra drąsiausi vokiečių politinių partijų kovotojai.

Jūs grįžote į Vokietijos Reichą, kuris pasiryžęs būti šeimininku ir išspręsti savo likimą ateityje, net ir tuo atveju, jei tas nepatiktų visoms pasaulio valstybėms, nes ši naujoji Vokietija, kurią sudaro 80 milijonų žmonių, atsistos ir saugos savo teises ir likimą. Jūs esate pasienio provincija ir **jūs žinote ką reiškia savo užnugaryje turėti didelę jėgą jūsų reikalus ginti.**

Nė jokia kita jėga pasaulyje nepalauš mūsų valios. Tai yra mūsų priesaika. Ta 20 metų, per kuriuos jūs kentėjote, bus mums pamoka.

Mes nenorime kito skriausti, bet tik norime atitaisyti tas skriaudas, kurios mums buvo padarytos, ir aš manau, kad tą mes dabar atsiekėme ir baigėme.

Kaip visame vokiečių Reiche, mes norime pareikšti savo meilę, savo tikėjimą ir pasitikėjimą Didžiuoju Vokiečių Reichu. Sieg Heil!" — Baigė Hitleris savo kalbą.

MIRĖ KARTU SU ARKLIU

VILNIUS. — Šiomis dienomis Vilniuje buvo savotiškas įvykis, kuris daugelį žmonių sujaudino. Vieno vežiko paslydęs arklys taip nelaimingai nugriuvo, kad t en pat tuojau ir baigėsi. Jo savininkas, 65 metų profesionalus vežikas, matydamas savo arklį besibaigiantį, taip susijaudino, kad gavo širdies priepuolį ir parvirto prie arklio negyvas. Tasai arklys buvo jam vienintelis pragyvenimo šaltinis.

Įvykio sujaudintos žmonių minios stovėdamos žiūrėjo į nelaimingąjį ir verkė.

Tariasi. — Ryšium su Čekoslovakijos ir Klaipėdos Krašto prijungimu prie Vokietijos Anglijos pasiuntinys Berlyne Sir Nevile Henderson tariasi su savo vyriausybe Londone.

LENKAI SAKO, KAD VOLDEMARAS TARSIS SU HITLERIU

VARŠUVA, kovo 24 d. — Iš lenkų šaltinių pranešama, kad buvęs Lietuvos Ministras Pirmininkas Augustinas Voldemaras šiomis dienomis tarsis su Vokietijos Kancleriu Hitleriu 'išvaduoti Lietuvą iš Lenkijos agentų rankų". "Kurjer Warszawski" sako, kad prieš kurį laiką Vokietijos naciai vedė Lietuvoje propagandą už Voldemaro gražinimą į Lietuvos valdžią. Bet tas pats laikraštis pažymi, kad vėliausios Lietuvos krizės metu Voldemaras ir jo pasekėjai Lietuvoje užsilaikė ramiai.

VOKIETIJA KLAIPĖDOJE ĮRENGS KARO LAIVŲ BAZĘ

BERLIN, kovo 24 d. — Neoficialėmis žiniomis, Vokietijos naciai rengiasi Klaipėdoje įrengti didžiausią karo laivų bazę Baltijos jūroje. Kadangi Kuršių marės sudaro natūralę užvėją į didelę įlanką su siauru išėjimu į Baltijos jūrą, tai manoma, kad Klaipėda gali tapti vienu iš geriausių karo laivyno bazių, ypač povandeniniams laivams. Tokia karo laivų bazė žymiai sustiprintų Vokietijos strateginę poziciją Baltijos jūroje ir beveik duotų dominuojančias teises prieš Sovietų Sąjungą.

Lietuva pasaulinėse šaudymo rungtynėse Šveicarijoje

KAUNAS. — Šią vasarą — birželio 30 d. — liepos 11 dieną įvykstančiose pasaulinėse šaudymo rungtynėse Šveicarijoj, kur jau užsirašė dalyvauti 17 valstybių, dalyvaus ir Lietuva, kuriai atstovaus Lietuvos šaudymo pirmenybių nugalėtojai.

VOKIETIJA LAIMĖJO LABAI MAŽAI

Šventojoj taip pat bus steigiamas celiulozės fabrikas

WASHINGTON, kovo 24 d. — Vakar Jungtinių Amerikos Valstybių Valstybės Departamentas oficialiai pasmerkė Klaipėdos Krašto prijungimą prie Vokietijos pavartojant jėgą ir grasinimus Lietuvai, kuri buvo priversta perleisti tą savo žemės dalį vokiečių Reichui. Summer Welles, Valstybės Vicesekretorius pareiškė, jog Lietuvos Pasiuntinys Washingtone savo vyriausybės vardu pranešė Valstybės Departamentui, kad jo vyriausybė sutiko Klaipėdos Kraštą perleisti Vokietijai ir tas sutikimas buvo Lietuvos Seimo patvirtintas. Tai reiškia, kad Klaipėdos Krašto perleidimą Vokietijai buvo atliktas Lietuvos konstitucijos tvarka ir todėl Jungtinių Amerikos Valstybių vyriausybė turi jį priimti, kaip įvykusį faktą, nežiūrint, kad tas buvo atlikta akivaizdoje Vokietijos grasinimų.

Toliau p. Summer Welles pabrėžė, kad Jungtinės Valstybės jau nekartą yra pareiškusios savo opiniją apie valstybes, kurios grasinimais paima kitų valstybių teritorijas, kad šiuo atveju ji yra tos pačio nuomonės.

J.A.V. Užsienių ir Vidaus Prekybos Biuras pranešė Prekybos Sekretoriui Harry Hopkins, kad Vokietija užimdama Klaipėdą labai mažai laimėjo ekonominiu atžvilgiu. Pranešime pažymėta, kad Klaipėdos uostą žymiai pagerino ir padidino Lietuva, kad nuo 1923 iki 1937 m. uosto pagerinimui išleista $6,540,000, o pajamų iš uosto per tą laiką turėjo tik $1,594,000.

Per tą laiką Lietuva pagilino uostą iki 24 pėdų, pastatė daug naujų sandėlių ir pagerino susisiekimą su Klaipėda, kas žymiai pagerino Klaipėdos pramonės veiklą ir produkciją. Per Klaipėdos uostą eidavo apie 80% visos Lietuvos prekybos su užsieniu. 1937 m. į Klaipėdą įplaukė 1,414 laivų 844,700 registruoto tonažo, o išplaukė 1,433, 847,100 registruoto tonažo.

Dabar Lietuva netekus Klaipėdos uosto šiemet paskyrė 2,000,000 litų Šventosios uosto didinimui ir gilinimui. Taip pat numatoma Šventojoj pastatyti celiulozės fabriką ir kitas pramonės įmones.

ORAS

NUMATOMA: Apsiniaukęs ir kiek šalčiau. Vakare ar naktį gali būti lietaus.

Saulė teka 5:54, leidžiasi 6:12. Dienos ilgis 12 val. 19 min.

LIETUVAI GINTI

Brooklyno lietuvių protesto mitingas įvyksta šį sekmadienį, kovo 26 dieną, McCaddin Salėje, Berry St., tarpe So. 2-ros ir 3-čios gat., Brooklyne. Pradžia 1:30 val. po pietų. Įžanga nemokama. Kam brangi Lietuvos nepriklausomybė, kam rūpi pagelbėt Lietuvai apsigint nuo priešų, kiekvienas privalo į šį protesto mitingą ateiti.

LITHUANIAN DAILY UNITY

VIENYBĖ

Oldest Lithuanian Newspaper
193 Grand St., Brooklyn, N. Y.
Telephone: EVergreen 7-7840

Published daily except Sundays and Holidays by
Lithuanian Press Corp., Inc.

Entered as Second Class Matter October 23, 1907 at the Post Office at Brooklyn, N. Y. Under the Act of March 3, 1879

Advertising rates on application

PRENUMERATA

Brooklyne ir užsieniuose;

Metams	$7.00
Pusei metų	$3.75
Trims mėnesiams	$2.00
Vienam mėn.	$0.90

Jungtinėse Valstybėse ir Kanadoje

Metams	$5.00
Pusei metų	$2.75
Trims mėnesiams	$1.65
Vienam mėnesiui	$0.75

Visais reikalais adresuokite:
Lithuanian Press Corporation
193 Grand St., Brooklyn, N. Y.

A. S. Trečiokas — Prezidentas.
J. Smitrus — Vedėjas.
S. E. Vitaitis — Redaktorius

SAUGOKIMĖS ŽALINGŲ IŠSIŠOKIMŲ

Kiekvienam sąmoningam lietuviui labai skaudu pergyventi tas smūgis, kurį Klaipėdos pagrobimu Vokietijos naciai smogė Lietuvai. Tačiau kritingoje valandoje heroizmu skaitosi ne riksmas ir isterija, bet nujėgumas susivaldyti ir rimtai bei taktingai užsilaikyti. Todėl ir mes, Amerikos lietuviai, šiuo kritingu Lietuvos gyvenimo mometu būkime pajėgiančiais susivaldyti ir rimtai užsilaikyti herojais.

Lietuvos Visuomeninio Darbo Vadybos departamento direktorius, p. Vyt. Vileišis, kalbėdamas iš Kauno per radio į Amerikos visuomenę, kovo 23 d., pažymėjo, kad Lietuvos žmonės, pilnai suprasdami momento rimtumą, pasirodė pajėgiančiais susivaldyti ir rimtai užsilaikyti herojais. Kalbėtojas užtikrino, kad Lietuvos visuomenės visos organizacijos ir idėjinės grupės, nežiūrint jų partinių įsitikinimų, išleido į visuomenę atsišaukimus, raginančius vengti visokių išsišokimų ir palaikyti vyriausybės pastangas šio rūstaus krizio momentu.

Savo kalbą baigdamas p. Vileišis pabrėžė, kad Lietuva pasirengus savo nepriklausomybę ginti iki paskutinio lašo kraujo, jei kas kėsintųsi Lietuvos nepriklausomybę panaikinti. Pastarasis pareiškimas mums primena, kad nežiūrint visų sutarčių su Vokietija, Lietuvos nepriklausomybei pavojus nepraėjęs. Jau atvejų atvejais įrodyta, kad Vokietijos nacių diktatorius Hitleris sutarčių su kitomis, net galingomis, valstybėmis negerbia. Kuomet jam iškyla reikalas sutartis ir savo pažadus suniekinti, jis nesivaržydamas tai padaro.

Todėl Amerikos lietuvių visuomenei reikia vengti tokių triukšmavimų ir šūkavimų prieš Vokietijos agresiją ir prieš Lietuvos vyriausybę, kurie galėtų išprovokuoti Vokietijos nacius dar didesniai agresijai prieš Lietuvą. Privalome saugotis tų elementų, kurie mėgsta prieš viską beprasmiai ir neribotai triukšmauti. Gali būt ateity net su žinia Vokietijos nacių kūrstomos Amerikos lietuvių demonstracijos prieš Lietuvos vyriausybę ar prieš Vokietijos vadus, kad tuo būdu sudarius pretekstą Berlynui eiti į Lietuvą "padaryt tvarką" ir prašalint iš vadovybės tokią vyriausybę, kurią smerkia net Amerikos lietuviai. Palikime patiems Lietuvos žmonėms įvertinti savo vyriausybės žygius Klaipėdos atidavimo Vokietijai reikalu atliktus. Jie geriau už mus žino kokiose aplinkybėse šis skaudus smūgis Lietuvai smogtas.

Amerikos lietuviams niekas negali uždrausti tart savo žodį Klaipėdos atplėšimo nuo Lietuvos klausimu. Bet gi visi mūsų argumentai turi būti rimti, kultūringi ir pamatingi, be jokių plūdimų ir įžeidinėjimų Vokietijos valstybės vadų. Ypatingai mūsų susirinkimuose priimamos rezoliucijos turi būti kultūringos ir pamatuotais argumentais paremtos.

Daugiausiai Lietuvai patarnausime, tai ruošdamiesi ginti Lietuvos nepriklausomybę ir stovėdami budrioje sargyboje šio brangiausio Lietuvos valstybės reikalo. Kol Lietuva išliks nepriklausoma valstybe, tol visas skriaudas, visus smūgius galima pergyventi, nes yra vilties tikėtis šviesesnės ateities. Su laiku gal ir visos skriaudos Lietuvai bus atitaisytos. Todėl rimta kryptimi organizuokimės ir būkime pasiruošę teikti Lietuvai pagelbą, kuomet tokios pagelbos iš mūs senoji tėvynė pareikalaus.

SPAUDOS APŽVALGA

Man Šarkelė Sakė

Laisvėje įdėta tariamos Lietuvos Komunistų partijos pareiškimas, kuriame sakoma, partija "iš voldemarininkų" gavusi žinių, kad šie rimtai netolimoje ateityje ruošia Lietuvoje perversmą. Voldemarininkai veiksią su Klaipėdos krašto naciais, o viso sąmokslo galva — Vokietija. Ta pati šarkelė komunistų partijai papasakojusi, kad Klaipėdoje susibūręs voldemarininkų, liaudininkų ir krikščionių demokratų blokas (kurį mūsų socialistai taip pamilo) "lyg ir suiro", nes nuo jo atsimetė liaudininkų ir krikdemų "vadovybės". Voldemarininkai, tačiau, savo "socialine ir tautine" demagogija veikia "atsilikusius žmones". Todėl komunistų partija siūlo Lietuvos žmonėms "orientuotis į demokratines ir kitas už taiką kovojančias valstybes". Pasaulyje tokių, kaip žinoma, pas komunistus tėra viena — Sovietija. Tokiu būdu, ta partija Lietuvos žmonėms siūlo pasiduoti Sovietijos globon.

Kadangi ta linija jau siūloma nuo Kapsuko laikų, tai joje nieko naujo nėra. Voldemarininkai kels-nekels perversmą, bet lietuvių tauta pabandys gyventi griežtai neutrali ir nepriklausoma. Jei vokiečiai, iš tiesų, norės tiek pat žvėriškai su Lietuva, Latvija ir Estija (nes jos bus kabinamos visos kartu) pasielgti, tai Sovietija neišgelbės, kaip neišgelbėjo Čekoslovakijos.

Gelbės Invalidus

Laisvė įdeda paskutinę Lietuvių Komiteto Gelbėti Ispanijos Demokratijai apyskaitą. Sako, per vasarį surinkta $126.27 aukų, kurių didžiausia atėjo iš buvusios lietuvių "sostinės" — Shenandoah ($40). Komitetas sako, pinigai dabar eisią ne Ispanijai, bet keliems lietuviams, kurie Ispanijoje kovojo, sveikatos neteko ir dabar be darbo ir be duonos. Šitas tikslas tautiniai naudingesnis, negu ta "Ispanijos demokratija", kurios jau kaip ir neliko.

Vyt. Širvydas

— Į Kauną atvyko Estijos ekonominė delegacija aptarti priemones lietuvių-estų prekybiniams santykiams pagyvinti.

— Kauno arkikatedros bazilikos sienos vietomis pradėjo trupėti. Dabar vykdomas bazilikos remontas — sienų sustiprinimas.

PERSITVARKO KLAIPĖDOS KRAŠTO LIETUVIŲ ORGANIZACIJOS

Klaipėdoje įvyko vasario 26 d. Visuomenės Sąjungos skyrių atstovų suvažiavimas, kuriame daugiausia buvo aptartas lietuvių organizacijų pertvarkymo bei sujungimo reikalas. Sąjungos pirmininkas savo pranešime nurodė, kad Klaipėdos krašto lietuviams šiuo laiku labiausiai rūpi jų santykiai su vietos vokiečiais ir savo veiklos suderinimas su naujomis aplinkybėmis. Nacionalsocializmas esąs vokiškas reikalas, jis yra sistema vokiečių tautai tvarkyti. Klaipėda yra ta vieta, kur nacionalsocializmas susiduria su kita tauta (lietuviais), ir čia kyla santykių neaiškumų. Nėra aiškaus rodiklio, kas yra lietuvis, kas vokietis. Hitleris yra pasakęs, kad tautybę nusveria ne valia, bet kraujas. Jeigu tautybę atsvertų valia, tai, reikia manyti, visi Vokietijos žydai pasiskelbtų esą vokiečiai.

Tačiau lietuviams taikomas kitas mastas. Čia sakoma, kad tas yra vokietis ar lietuvis, nusveria valia. Todėl ir matome, kad daugelis grynų lietuvių, įvairiais išskaičiavimais, skelbia save vokiečiais, ir jie priimami į nacionalsocialistų eiles. Tokioje makalinėje pasireiškia "zuikiai" bei išgamos. Jų ir negaila. Iš tokių jokios naudos nei vienam, nei antram frontui. Dabar vyksta dvasios kova, ir tiktai tvirtos aiškios dvasios žmonės yra tikrai vertingi. Kova šiol lietuvių organizacijos buvo luominės, liberalistinės, tvarkomos demokratiniais liberalistiniais pagrindais. Dabar padėtis yra pasikeitusi. Kai vokiečiai nuėjo vienu frontu, ir lietuviams tenka eiti į vieną bendrą frontą. Dar neseniai lietuviai išeidavo į krašto ar miesto seimelio rinkimus su 10—15 kandidatų sąrašu. Toliau to neturi būti. Visi lietuviai, kuriems tiktai rūpi tautos ateitis, turi šiandien vienytis.

Klaipėdos lietuvių konsolidavimui pradžia jau daroma. Yra sudaryta organizacijų atstovų komisija, kuri ruošia bendrai lietuvių organizacijai įstatus. Susiliedami į vieną organizaciją, lietuviai savo veikimo bazę išplečia. Baigdamas Dr. Trukanas kvietė Visuomenės Sąjungą būti pavyzdžiu lietuvių organizacijų suvienijimo darbe.

Suvažiavimas vienu balsu pritarė idėjai visiems lietuviams sudaryti vieną bendrą organizaciją. Kiek tenka patirti, ir ktiose organizacijose vyrauja tokia pat nuotaika. Tokiu būdu galima laukti, kad netrukus Klaipėdos krašte įsikurs nauja, visus lietuvius vienijanti organizacija, kuri sekmingiau pajėgs kovoti su lietuvybei sutinkamomis kliūtimis bei pavojais.

Dar apsvarsčius eilę kitų klausimų, buvo baigtas Tautos Himnu.

VDV

LIETUVIAI NUGALĖTŲ ISPANŲ RESPUBLIKONŲ PRAGARE

Europos spauda piešia baisų gyvenimo vaizdą tų ispanų respublikonų narių, kurie po Katalonijos žlugimo perbėgo į Prancūziją. Pabėgėlių užplūdimas buvo toks staigus ir gausus, kad prancūzai nesugebėjo jiems suteikti nors kiek pakenčiamesnes sąlygas. Dalį moterų ir vaikų pabėgėlių apgyvendino paskubomis pastatytuose barakuose. O visus karius, kurių esą apie 400.000, suvarė į vadinamas koncentracijos stovyklas. Bet tos stovyklos esančios ne daugiau, kaip spygliuota viela aptverti žemės plotai, be jokių pastatų. Žmonės čia vargsta po atviru dangum, kęsdami nuo vėtrų, lietaus ir šalčio. Iškankinti žmonės čia sugula ant dumblinos žemės, ir dažnas užmiega amžinai.

Prancūzų vyriausybė ir visuomenė stengiasi tiems vargšams pagelbėti, bet tai sunkiai įmanomas uždavinys. Nes kur padėti tiek pabėgėlių? Prancūzija yra šalis, kuri jau turi priglaudusi daug politinų emigrantų iš Rusijos, Vokietijos, Italijos. Kai kurie tokie emigrantai yra padarę prancūzams daug nesmagumų. Todėl dabar paleisti į šalį apie pusę milijono nežinomų, nepažįstamų žmonių, neįmanomas dalykas.

Buvęs tikėtasi, kad nekomunistus ir neanarchistus priims Ispanijai giminingos Pietų Amerikos respublikos, o anarchistus ir komunistus — Sov. Rusija. Tačiau tų respublikų pasiuntiniai, pamatę nugalėtų ispanų respublikonų pragarą, išvažiavo, o Sov. Rusija net nedavė atsakymo į užklausimą, ar ji priims nors komunistus.

Lietuvos užsienių reikalų ministerija gavo iš savo atstovybės Paryžiuje pranešimą, kad Prancūzijos koncentracijos stovykloje, tarp ispanų pabėgėlių, esą apie 150 lietuvių, kurie įvairiais keliais buvo nuvykę savanoriais į ispanų respublikonų kariuomenę ir dabar perbėgę į Prancūziją. Lietuvos vyriausybė nedavė leidimų savo piliečiams vykti nei į nacionalistinę, nei į respublikoniškąją Ispaniją ir ten dalyvauti svetimo krašto pilietiniame kare.

Jų tarpe gali būti daug tokių, kurie Lietuvos visai nepripažįsta ir yra jos išsižadėję. Taigi atrodo, kad Lietuvos vyriausybės įstaigos teiks pagelčiams tiktai pagal atskirai jų bą lietuviams ar Lietuvos piliepaduodamus prašymus, išaiškinus prašytojų asmenybę. Taip pat ir giminės Lietuvoje gali kreiptis į atitinkamas įstaigas su prašymais grąžinti Lietuvon jų gimines iš Prancūzijos koncentracijos stovyklų.

IŠVIEN

Istorikas įdės svarbią datą,
Kuri pasiliks mūsų atminty,
Kaip lenkai siuntė mums ultimat'ą,
Ir kaip mes reaguosim ateity . . .

Žemės Reforma padarė gero,
Suteikė progos visiems gyvent,
Dvidešimt ūkių iš vieno dvaro,
Suskirstė arti ir akent.

Rankas sudėję ramiai sėdėjom,
Sukėlėm priešui mees norą,
Nes jis žiūrėjo ką mes pasėjom,
Įtempęs kaklą per tvorą.

Užsės mūs laukus seni tėveliai,
O mes būdėsim be pertraukos,
Užakės dirvas maži broleliai,
O mums jėgų vis nestokuos.

Priaus mums drobių senos močiutės,
Mažos seselės gamins pietus,
Slaugys sužeistus mūsų sesutės,
Namie seneliai taisys ratus.

Kelkis seneli iš savo kapo,
Pažvelk kaip būdim mes visi,
Žiūrėk kaip laisva Lietuva tapo,
Laisvėj nuveiktus darbus rasi.

Paragink visus eiti išvien,
Juk tavo balso geriau klausys,
O mes darbuosimės naktį ir dieną
Tuokart ir priešas pas mus nelys.

Bočių žemelę visi vaduosim,
Ir neatidėsime vėliau,
Į Ginklų Fondą visi aukosim,
Užtikrint laisvę ant toliau.

Ginsimės išvien kaip mūsų bočiai,
Kaip senų laikų mūsų kariai,
Išvien aukštaičiai, išvien žemaičiai,
Išvien Amerikos lietuviai.

Bėgo nuo caro laisvės ieškoti,
Nebuvo tikslo dėl jo kariaut,
Grįš jųjų sūnūs tėvynės ginti,
Duos savo priešui ginklo ragaut.

Atsiekus savo aukščiausią tikslą,
Nebeliks nieko ką jiems daryt,
Vešis saujelę bočių žemelės,
Auksinėj urnoj namie laikyt.

1938-IV-17 d.
Kaunas

Kazys Ambraziūnas.

Gražus lietuviškas gamtos vaizdelis — Dubingių ežeras su puošnia pakrančių augmenija.

GUDŲ IŠSILAISVINIMO SĄJUDIS

Rašo **K. Burė**

(Tąsa iš pereito numerio)

KARAS IR REVOLIUCIJA

Pirmais karo metais gudų kraštas, kaip ir lietuvių, virsta galingų rusų-vokiečių armijų kruvinų susirėmimų arena. Ugnimi ir geležimi naikinami kaimai, plėšiami ūkiai, teriojami galvijai. Po priežiūra durklu apsiginklavusio kalmuko, kirkizo ir sarto, kaimietis-gudas kasa nuosavą žemę prirengdamas rezervinei kariuomenei transėjas. Traukiantis caro kariuomenei policija varo gudą iš savo prigimto kaimo į Rusijos gilumą. 1915 m. frontai susistabilizuoja.

Okupuotoje vokiečiais teritorijoje atsirado daugiau galimybių organizaciniam darbui, tačiau baisus krašto sunaikinimas ir sunki kaimiečių ekonominė būklė daug trukdė. Nežiūrint to, Vilniuje susiorganizuoja komitetai ir pradedama platus kultūrinis darbas. Atidaryta apie 500 mokyklų. Gudais apgyventuose kaimuose ir miesteliuose susitaria tautinės tarybos ir reikalauja, kad vokiečiai jas (tarybas) pripažintų kaipo tų vietų valdiškus organus.

Gudų kultūrinės jėgos, kurios pasiliko už Rusijos fronto sienų nukreipė savo veiklą nuo karo nukentėjusių šelpimo reikalais. Ten tuomet kitokio darbo negalėjo būti.

Tokiu būdu, 1917 m. revoliucija užtiko Gudiją labai sunkiose sąlygose. Tačiau gudų išsilaisvinimo sąjūdis pradėjo vystytis netikėtai greitu tempu, priimdamas vis ryškesnį ir aštresnį revoliucinį pobūdį. Kovo mėn., 1917 m., Minske komitetas nuo karo nukentėjusiems remti persiorganizuoja į Gudų Tautinę Tarybą. Liepos mėn. įvyksta suvažiavimas ir išrenka Gudų Centralinę Tarybą, kuri greit užmezga ryšius su įvairiom kultūrinėm ir politinėm grupėm visoj Rusijoj (Kerenskio laikais). Tais pačiais metais rudenyje įvyksta vakarų ir piet-vakarių karo frontų atstovų suvažiavimas, kuris išrenka Gudų Centralinę Karišką Tarybą.

BOLŠEVIKŲ REVOLIUCIJA

Bolševikų paleistas "tautų apsisprendimo" obalsis, pažadina ir gudus svajoti apie nepriklausomybę. Pirmame visuotinam gudų suvažiavime, kuris įvyko 14 d. gruodžio, 1917 m., dalyvaujant 1,872 delegatai atstovaują Vitebsko, Smolensko, Mogilevsko ir Vilniaus gubernijas. Šis suvažiavimas išrenka pirmą Gudijos laikinąją valdžią.

Po to, kaip suvažiavimas priėmė vienbalsiai rezoliuciją paskelbiant Gudiją nepriklausoma respublika, ginkluoti bolševikų būriai įsiveržė į suvažiavimo salę išvaikė delegatus ir daug laikinosios valdžios narių areštavo. Tie valdžios nariai, kuriems pavyko pasprukti nuo ginkluotų raudonarmiečių, perėjo į pagrindinį gyvenimą.

Su atvykimu vokiečių kariuomenės Minskan, 1918 m., gudų veikla vėl legalizavosi. Jie palaiko artimus ryšius su ukrainais ir Pabaltijo tautomis; pasiunčia diplomatines ir kariškas misijas Vokietijoj, Czecho-Slovakijoj ir Turkijoj.

Kad pažabojus kasdien bedidėjantį judėjimą dėl pilnai nepriklausomos Gudijos, bolševikai mėgina pritaikinti gudams tokį patį apinasrį, kokį jie pritaikė ukrainams. Smolenske paskelbė "proletariška" valdžia, priešaky pastatydami jauną poetą Zulupovič. Maskvos sufabrikuota "nepriklausoma" Gudija "savanoriai" įstoja federacijon su Maskva.

Pasitraukus vokiečių kariuomenei, bolševikai ir lenkai pasijuto turį laisvas rankas. Bolševikai užmiršta savo "tautų apsisprendimo" obalsį, nukarpo Tarybu Gudijos žemėlapį, paliekant tik Minsko guberniją su vienu ir puse milijono gyventojų, o kitas gubernijas su apie 10 milijonų — inkorporuoja į Rusijos Soc. Fed. Respublika.

Tuo tarpu pabėgę iš "nepriklausomos laisvos" tarybų Gudijos buvusios laikinosios valdžios nariai, suorganizuoja Lenkijoj Ūkininkų Partiją, kuri veikia kryptimi atsiskirti nuo Rusijos ir Lenkijos. Atsiranda Lenkijoj apie 1,000 gudų pradžios mokyklų, 8 gimnazijos, 2 mokytojų seminarijos, tinklas viešų skaityklų, auga kaimuose kultūriniai rateliai, kooperatyvai ir t. p. Toks ryškus Sovietijos pasieniu Lenkijoje gudų tautinis bruzdėjimas vertė ir Maskvą keisti savo taktiką. Ji prijungia prie Tarybų Gudijos Vitebsko ir Mogilevo gubernijas; suorganizuoja Gudų Mokslo Akademiją; šaukia Europos gudų suvažiavimus, konferencijas Minske ir bendrai "gudina" gudus.

Tačiau Lenkijoje judėjimas eina kita kryptimi, neprielankia Maskvai. Bolševikai nusprendė Lenkijos gudų tautinį sąjudį pasukti rusofilišku keliu, ir komunistų partijai įsakyta suorganizuoti masinę organizaciją, Bielaruskaja Seljansko-Robotnickaja Pramada, kuri trumpu laiku išauga į 150,000 narių organizaciją. Šios Hramados programa nieku nesiskyrė nuo jau esamos Ūkininkų Partijos programos. Programoj ne žodžiu neprisimenama apie kolektivizavimą ūkių, komunizmą, bei pagerinimą ūkininkų būklės. Bet tai nesvarbu. Svarba tame, kad Hramados veikla yra vairuojama Lenkijos komunistų partijos, pagal Maskvos instrukcijas. Vyriausi Hramados propagandos obalsiai buvo: tautų laisvė tarybų Rusijoj, ir kad Maskva yra ta realė jėga, su ginklu rankose, kuri ateis ir išlaisvins gudus iš po Lenkijos jungo — priespaudos, kuri su kiekviena diena darėsi vis sunkesnė ir virto atviru teroru.

Lenkijos komunistų partija su pagalba Hramados gerai išpopuliarizavo Tarybų Gudiją, Rusiją ir viską ką kominternas pagamindavo eksportui — užsienio propagandai. Lenkijos gudams Minskas paliko laisvės ir išganymo simboliu. Dauguma gudų kaimiečių palikdavo ūkius ir bėgo Minskan. Tačiau praktiškas gyvenimas Minske tokius pabėgėlius skaudžiai apvylė ir jie bėgo atgal nešti Lenkijos jungą užuot pasilikti nuolatiniai "laisvoj" ir "nepriklausomoj" Gudijoj. Grįžusiųjų kalbos apie sunkią ekonominę ūkininkų ir darbininkų būklę Sovietijoj įnešė bramadiečių eilėse daug šaltumo ir antipatijos Rusijai. Lenkijoj ir vėl pasireiškia didesnis sąjūdis dėl nepriklausomos Gudijos, kuris apima ir Tarybų Gudiją.

Kaip Maskvai, taip ir Varšuvai gudų nepriklausomybės sąjūdis lieka kaulu gerklėje. Lenkai puola gudus, drasko jų organizacijas, naikina mokyklas, grūda į kalėjimus veikėjus ir mokytojus. Šiandien Lenkijoj iš apie 1,000 pradžios mokyklų, 8 gimnazijų ir 2 seminarijų paliko tik 40 pradžios mokyklų ir 1 gimnazija. O Rusija, pralenkdama net Lenkiją, prie "stenkos" pastačiusi Tarybų Gudijos prezidentą ir kitus žymesnius komisarus, sušaudė, manydama taip likviduosianti gudų kovą už nepriklausomybę.

VIENYBĖ

Volume three — BROOKLYN, NEW YORK SATURDAY, MARCH 25, 1939. — Number thorteen

TAKE IT OR LEAVE IT

VITALIS BUKŠNAITIS

Time was when you and I looked forward to the arrival of Spring with a good deal of impatience. To us the traditional signs of the vernal season's imminent approach meant that the bleak, cold, lingering vestiges of winter would soon be only a memory, and that presently we would be wallowing in an atmosphere of romance and indolence, of poetic fancies and day-dreams.

—o—

But all these are things of the past. No longer do we look for the first brave robin of the season; the first timid appearance of color in our woods, meadows and gardens has lost its significance; even the soul-warming lassitude known as Spring Fever which usually assails us at this time of the year is no longer the same. Spring was once the season of Youth, but it is no longer.

—o—

Today it is not a gay-colored bird which heralds the approach of Spring; it is a screeching madman who shreiks a hymn of hate the like of which has never before been heard, to the accompaniment of thousands of droning bombers overhead. Thanks to him, Spring is no longer the season for the rebirth of nature, but for its destruction.

—o—

Millions of European youngsters are on the march. For them there is no opportunity to enjoy the luxurious languor of Spring Fever; the exacting requirements of military training will not tolerate any such foolishness. They must make many sacrifices, they must become perfect fighting machines, they must give their lives, if need be, for the glory of—a madman!

—o—

How many of those young people—I mean the ones who will escape the inevitable baptism by shrapnel and shell—will ever be able to read and understand what Omar meant when he wrote so many years ago: "Ah, that Spring should vanish with the rose! That Youth's sweet-scented manuscript should close . . ."

—o—

Yes, Spring is the season of Youth. But for millions of young people now marching, there will never be any Spring . . . there will never be any Youth . . . Let us all, all of us who today are able to enjoy our Youthful days as nature intended, raise our voices and pray: "May the destruction of Youth across the sea soon cease . . . May the Youth of the world never again be exploited by power-drunk madmen!"

BORDER INCIDENT—MARCH, 1938

Reviewing Poland's Bid For Lithuania's "Brotherly Love" Abetted by Cannon and Massed Troops

About five o'clock in the morning of March 11th, 1938, a shot was heard near the village of Trasnykai, on the Lithuanian side of the Polish-Lithuanian border. A Lithuanian policeman on duty reported to the chief of the guard, who climbed a nearby hill to view the situation. The policeman walked further and heard someone talking and moving in some bushes. He shouted a command to stop and was answered only by a bullet which went astray. He fired a shot into the bushes, and as he advanced toward them to investigate, shots were fired upon him from across the administration line, forcing him to seek shelter until more policemen arrived upon the scene.

After the reinforcements had arrived, investigation proved that one of the trespassers was a soldier of the K. O. P. (frontier defense) section of the Polish Army. He had been mortally wounded, and died several hours later after being taken to the guards barracks, where he was treated by a physician. Poland never denied that the Polish soldier had been on Lithuanian territory when he was shot, and the report that he had fired the first shot was neither confirmed nor denied by the official Polish news sources.

Like a well-trained chorus from some Gilbert and Sullivan operetta, the Polish press and populace seized upon this incident to create an unprecedented atmosphere of anti-Lithuanian propaganda in Poland. Well-organized demonstrations then "spontaneously" sprang up all over Poland, demanding that the "insult" be immediately effaced by an immediate attack upon Lithuania, and the occupation of its provisional capitol, Kaunas. The Polish press suggested that the incident on the administrative line was an act of provocation on the part of Lithuania; an official Polish communique made the fantastic assertion that the Polish soldier had been lured across the border into a trap. Further, the communique held Lithuania alone to be responsible for the abnormal conditions on the Lithuanian-Polish Administrative Line.

Of course, the official Polish communique, as well as the press, carefully neglected to mention that these "abnormal conditions" were a direct consequence of Zeligowski's illegal seizure of Lithuania's historic capitol Vilnius in 1920; nor was any mention made of the fact that "incidents" along the Administrative Line always occurred on Lithuanian territory.

Now that the stage had been set, Poland refused to consider any of the proposals made by the Lithuanian government which might prevent a recurrence of similar "incidents". instead, the entire military strength of Poland was massed at the Lithuanian border, and an ultimatum was presented to Lithuania which "must be accepted within forty eight hours".

In view of the danger threatening Lithuania, and the disorganization of international relations, which previously had no precedent in the history of our century, Lithuania immediately applied to the Governments of the friendly Big Powers, drawing their attention to the threat to world peace, as well as justice.

This appeal to the friendly states did not prevent the presentation of the ultimatum by Poland, but there is reason to believe that the appeal had not been a vain one. Inasmuch as the one sore spot in Polish-Lithuanian relations has always been the Vilnius question, and in view of the fact that the ultimatum, as accepted by Lithuania, made no mention of this bone of contention, it is believed that the Lithuanian Government did not accept the ultimatum as it was originally presented, but one which had been considerably amended. "Without Vilnius we will never rest" is still the rallying cry of Lithuanians all over the world.

On March 19th, 1938, the Lithuanian Seimas (Parliament) adopted the following resolution: "The Seimas, having heard the declaration made by the Acting Prime Minister in regards to the ultimatum presented to the Lithuanian Government by the Polish Government, in which the Government of Poland demands from the Government of Lithuania the immediate resumption of diplomatic relations, and keeping in mind actual conditions and the necessity to preserve the peace of Europe at this critical moment, is of the opinion that in view of the present circumstances, the Government of Lithuania was compelled to comply with the demands that were expressed in the ultimatum of the Government of Poland".

Once again the musical-comedy-like populace and press of Poland forgot its recent hatred of Lithuania and Lithuanians, and in new demonstrations hailed and greeted independent Lithuania as a nation of "long lost brothers". Needless to say, Lithuanians are still suspicious of "long lost brothers" who use guns and powder to prove their love.

Vitalis Bukšnaitis.

New Yorkers Get Reduced Rate World's Fair Tickets

NEW YORK, N. Y.—An advance sale of admission tickets to the New York World's Fair 1939 to enable residents of the Metropolitan Area to demonstrate their early support of the enterprise and at the same time to get a "bargain", was announced by Grover A. Whalen, president of the Fair.

The regular price of admission to the grounds, Mr. Whalen said, will be 75 cents for adults and 25 cents for children up to 14 years of age. On one special day each week children will be admitted for 10 cents. These prices will admit the purchaser to every attraction on thee grounds except concessions.

However, beginning on February 24, and for a short time only, metropolitan New Yorkers will be privileged to buy seven types of tickets at substantially reduced rates which will permit them to visit the Fair many times and bring their friends, relatives and visitors at less than the single price of admission. These tickets will be honored on any day, including Saturdays, Sundays and holidays.

These types were described as follows:

1. A Souvenir Book containing five general admission tickets and six concession admission tickets. Sales price $3.75. Face value $5.40. Savings $1.65. This issue is limited and will be available during the advance sale only.

2. A non-transferable Season Ticket with identifying photograph for $15.00. This ticket entitles the owner to unlimited admissions to the Fair.

3. A non-transferable Twenty Admission ticket with identifying photograph. Price is $7.50. Face value $15.00. Savings $7.50. Tickets in this book entitle the bearer to twenty admissions to the Fair at any time on any day This issue is limited and will be available during the advance sale only.

4. A children's non-transferable Season Ticket with identifying photograph salable to children between three and 14 years of age at $5.00. This ticket entitles the owner to unlimited admissions to the Fair.

5. A school children's non-transferable Twenty-Admission Ticket. Price $2.00. This ticket requires the signature of the owner and of the appropriate school authority.

6. A college student and school teacher's non-transferable Season Ticket at $7.50. This requires an identifying photograph and the signatures of the owner and of the appropriate school authority. This ticket entitles the owner to unlimited admissions to the Fair.

7. A college student and school teacher's non-transferable Twenty-Admission Ticket. Price $5.00. Face value $15.00. Savings $10.00. This ticket requires an identifying photograph and the signatures of the owner and appropriate school authority.

Mr. Whalen pointed out that the general public will be especially interested in the Souvenir Book. In addition to the savings involved, it will answer the problem of the New Yorker who may want to see the Fair again and again during the summer and may want to take acquaintances and business associates with him.

2 Asmeniškai Lydimos

DIDELĖS EKSKURSIJOS — TILTETUVA — M.S. "GRIPSHOLM"

NEW YORK-KLAIPĖDA
PER GOTHENBURGĄ, ŠVEDIJĄ
Pirmoji Gegužės-May 31 d.
(nepersėdant iki Klaipėdos)
Antroji Liepos-July 1 d.

Antra ekskursija vadovauja Vl. Mučinskas, Švedų Amerikos Linijos lietuvių skyriaus vedėjas.
Kelionė: Gothenburg-Stockholm. Iš čia laivu "MARIEHOLM" į Klaipėdą

Vl. Mučinskas

Abi ekskursijos užgirtos Lietuvių Laivakorčių Agentų Sąjungos Am.

Gauk nemokamai suteikiamą musų ekskursijų brošiurą ir retkartinį leidinį "Turizmo žinios".

Kiti išplaukimai iš New Yorko:

GRIPSHOLM kovo 30, geg. 4
DROTTNINGHOLM bal. 15, geg. 13
KUNGSHOLM birž. 3, rugp. 19

Kreipkitės į savo vietinį agentą ar
SWEDISH AMERICAN LINE
4 W. 51-st St., Rockefeller Center, New York, N. Y.

CHEERS, JEERS AND REFLECTIONS

(Excerpts from letters received by the editor)

GIRL'S CLUB DEFENDED

GREAT NECK, L. I.—At various intervals during our existence, the Great Neck Girls' Club has been attacked because it lacks a benefit policy of some sort in its organization. People have asked us, "Just what do you do with your money?" In defense of the club and its members, I should like to inform these aggressors of the purpose of the club and its activities.

First of all, the aim of the Girls' Club is purely social. We are unselfishly interested in giving the younger generation a chance to share an evening of fun. Hence, we present approximately two dances a year—one in the spring and the other in the fall—with the above idea in mind. Novelty dances, to which one may come dressed comfortably and perhaps carelessly, are our specialty. We believe that a touch of novelty adds a jovial and merry atmosphere to the evening's fun. In view of the fact that we use quite a bit of money for decorations for our dances, the profit which we make is small.

The little money we collect at our dances and at club meetings as dues is used in supplying the members of the club with wholesome entertainment. Once in a while, we attend a play or go on a boat trip in a group, with the idea of perhaps educating and mainly enjoying ourselves.

In addition, we are always willing to render our services to other organizations in an effort to make their affairs successful. The Darius-Girėnas Aero Club diner and dance in Great Neck some time ago may be cited as an example.

Does this policy of ours sound selfish to you? If it does, keep in mind the fact that all clubs are organized with the purpose of benefiting its members in some way. You, as an individual, may prefer death, accident or health insurance, but we, as a group of young girls, prefer plenty of fun and entertainment for ourselves and others.

We work hard in endeavoring to make our dances a success so that you may attend and have a good time. Is it not only fair and unselfish that we, the members, should give ourselves a bit of entertainment in return?

I trust that this exposition has acquainted you with the purpose of the club and its activities, and I sincerely hope that henceforth, the attacks on the Girls' Club will be fewer in number.

Biruta Stadulis, Pres.
Lith-Amer. Girls' Club
of Great Neck, L. I.

Lithuanian Folk Dance Authority Seeks Students

BROOKLYN, N. Y.—Authentic Lithuanian folk dances will be a feature of the program scheduled to be presented Lithuanian Day, September 10 at the New York World's Fair 1939. Mss Marija Baronaitė, an acknowledged authority, has been commissioned by the Lithuanian government to organize a suitable group of dancers for the purpose.

At a recent meeting of the World's Fair Lithuanian Day Central Committee, Miss Baronaitė explained that she would be delighted to interview any or all individuals or groups interested in Lithuanian folk dances, and emphasized the fact that no age limitations would be imposed. Appointments with Miiss Baronaitė may be made by writing to her, care of the Lithuanian Consulate General 16 West 75th St., New York City.

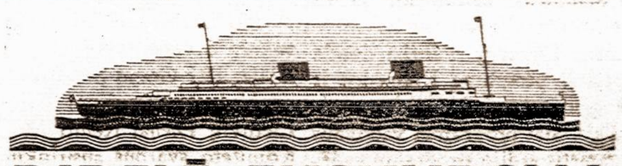

DIDELĖ EKSKURSIJA Į LIETUVĄ

Del informacijų kreipkitės į:

J. & B. AMBRAZIEJUS
168 Grand St., Brooklyn, N. Y.

A. S. TREČIOKAS
314 Walnut St. Newark, N. J.

JOHN SEKYS
904 Broad St., Hartford, Conn.

VIENYBE TRAVEL BUREAU
193 Grand St., Brooklyn, N. Y.

G. A. KYBA
AMERIKOS LIETUVIS
14 Vernon St., Worcester, Mass.

PETRAS BARTKEVICIUS
678 N. Main St., Brockton, Mass.

PAUL MOLIS
1982 — 25th St., Detroit, Mich.

LITHUANIAN NEWS PUB. CO.
1739 S. Halsted St., Chicago, Ill.

OHIO LITHUANIAN PUB. CO.
K. S. KARPIUS
6820 Superior Ave., Cleveland, Ohio

A. VARASIUS
2316 Sarah St., Pittsburgh, Pa.

J. P. WASILAUSKAS
814 Bank St., Waterbury, Conn.

DRAUGAS PUBLISHING CO.
2334 S. Oakley Ave., Chicago, Ill.

Rengia ir prižiuri
LIETUVIŲ LAIVAKORČIŲ AGENTŲ SĄJUNGA AMERIKOJE

Populiariu Ekspresiniu Garlaiviu
EUROPA
Išplauks iš New Yorko
GEGUŽĖS 13, 1939

Greiti traukiniai prie pat laivo EUROPA Bremerhavene užtikrina patogią kelionę į Kauną ir Klaipėdą

HAMBURG-AMERICAN LINE
NORTH GERMAN LLOYD

LIETUVIŠKA
RESTAURACIJA
BAR & GRILL
Gaminame amerikoniško ir lietuviško stiliaus valgius. Galima gauti Amerikos ir importuotos degtinės, vyno ir gero alaus.
Lietuviškas kumpis, rūkyti kilbasai ir kopūstai galima gauti kasdieną.
Joseph Zeidat,
savininkas
411 GRAND STREET
Brooklyn, N. Y.

LIETUVIS
Accountant & Auditor
kreipjkitės
Juozas J. Akulonis, Jr.
1147 E. Jersey St. Elizabeth, N. J.
Tel.: ELizabeth 3-7788
Namų tel.: ELizabeth 3-9429

HAVEMEYER 8-0259
RALPH KRUCH
FOTOGRAFAS
65-23 GRAND AVENUE
MASPETH, N. Y.

Ar gerai kalbi
ANGLIŠKAI?
Nedaryk juokų su savo paklaidomis, pagerink savo angliską kalbą lengvu būdu, namieje. Gali išmokti lietuvių kalb. rašybos, laiškų ir draugijų nutarimų rašymo, aritmetikos, ir tt. Aprašymas nemokamai. Antrašas:
G. LEVESKIS, 5663 Hub St., Los Angeles, Calif.

AR NORITE SKRAIDYTI?
LIETUVIŲ AVIACIJOS MOKYKLOS
PAUL ŠALTENIS, vyriausias instruktorius
Savo Aviacijos Patyrimą ir Mokslą Jums Įteiks! Išmokins Lėktuvais Skraidyti—Lėktuvais Nuveš Kur Tik Jūs Reikalausite—Kreipkitės į
LIETUVIŲ AVIACIJOS MOKYKLĄ
Hangar 33, Roosevelt Field, Mineola, L. I., N. Y.
Res. Tel.: Great Neck 351-M; Business Tel.: Garden City 4859

TURIZMO IR APDRAUDOS BIURAS
- Laivakortės greičiausiais laivais į visas šalis
- Greitas ir saugus pinigų siuntimas į visas šalis
- Generalinė apdrauda.—Namai, automobiliai
- Nuosavybių pardavimas ir administravimas
- Importavimas ir eksportavimas į ir iš Lietuvos
- Atliekami visi reikalai, kokiais tik kas kreipiasi
- Notaras—Tvirtina visokius dokumentus

A. S. TREČIOKAS
314 WALNUT STREET, NEWARK, N. J.
Tel.: MArket 2-4867 arba BIgelow 2-1093

LIETUVIŠKI BARAVYKAI
Mėgstamas Žiemos Skanėstas
Grybus lietuviai ypatingai mėgsta. Dabar yra geriausia proga paragauti tikrų lietuviškų baravykų. Užtai pirkdami mūsų importuotų "Maisto" lietuviškų mėsų savo groserninko ar bučerio prašykite ir lietuviškų baravykų virtinės.
Užsakymus priimame tokius: baravykų—nemažiau 50 svarų, mėsų—nemažiau 5 dėžių.
LITHUANIAN - AMERICAN IMPORT & EXPORT CORPORATION
157 Chambers Street, New York Tel. REctor 2-2786

VIENYBĖ

LIETUVIŲ PROTESTO MITINGAS ĮVYKS SEKMADIENY

Lietuvai ginti susidariusi Amerikos Lietuvių Taryba ruošia milžinišką protesto mitingą šį sekmadienį, kovo 26 d., Mc Caddin Salėje, Berry St., tarpe So. 2-ros ir 3-čios gatvių, Brooklyne, N. Y. Salės durys bus atdaros 1:30 val. po pietų, programa prasidės lygiai 2-rą val. po pietų. Įžanga nemokama.

Visi Didžiojo New Yorko lietuviai susirinkite į šį protesto mitingą, kad visi bendrai galėtumėm galingu balsu tarti savo žodį Klaipėdos krašto atplėšimo nuo Lietuvos klausimu ir Lietuvos gynimo reikalais. Atminkime broliai ir sesutės, kad Lietuvos nepriklausomybei pavojus nepraėjęs nežiūrint visų sutarčių su nacių Vokietija. Hitleris jokių sutarčių nesilaiko ir niekas negali užtikrinti, kad jis anksčiau ar vėliau nesikėsins užgrobti ir visą Lietuvą. Lietuva griežtai visam pasauliui pareiškė, kad ji gins savo nepriklausomybę iki paskutinio lašo kraujo.

Amerikos lietuviai, būkime pasiruošę stoti pagelbon Lietuvai jos nepriklausomybę apginti, jei Berlyno naciai kėsintųsi Lietuvą pavergti. Šiame mitinge kalbės žymiausi kalbėtojai, kurie nušvies šį Lietuvos pergyvenamą kritingą momentą ir visos Europos padėtį, kuri grūmoja pasauliniu karu. Visi susirinkę aptarsime priemones mūsų pasiruošimui ginti Lietuvos nepriklausomybei. Bus priimtos atatinkamos rezoliucijos visais Lietuvos saugumą liečiančiais klausimais.

Kam brangi Lietuvos nepriklausomybė, kam rūpi Lietuvos laisvę ginti ir gelbėti savo senąjai tėvynei apsigint nuo piktųjų priešų, visi ateikite į protesto mitingą šį sekmadienio popietį McCaddin salėje. Būtumem neverti lietuvio vardo, jei nestotumėm pagelbon Lietuvai kritingoje jos gyvenimo valandoje.

KLAUSYKITE SPECIALĖS RADIJO PROGRAMOS

Šiandien, šeštadienį, 5:45 val. vakaro iš stoties WCNW Amer. Lietuvių Taryba duoda specialę programą Klaipėdos ir rengiamo masinio mitingo reikalais. Šiai programai vadovaus ilgametis radijo programų vedėjas Juozas Ginkus. Neužmirškite atsisukti savo radijo imtuvus į šią stotį šį vakarą. Išgirsite svarbių pranešimų.

DAR DU SUDEGĖ GAISRE

Praėjusią savaitę sudegė du vaikučiai broliai Cabrero, kilus gaisrui jų namuose. Šią savaitę sudegė kiti du likusieji vai kučiai Cabrero. Gaisras nusinešė keturias jaunuolių gyvybes.

SVARBUS SUSIRINKIMAS

Šio ateinančio pirmadienio vakarą 8 valandą Susivienijimo salėje, 197 Grand St., Brooklyne įvyksta Pasaulinės Parodos Lietuvių Dienai Remti Moterų Komiteto svarbus susirinkimas, kuriame bus aptariami visi einamieji ir kiti susidariusieji Komiteto reikalai ir veiklos klausimai.

Komiteto narės maloniai kviečiamos susirinkime dalyvauti.

Valdyba.

KAZYS KULBOKAS RANDASI NAMUOSE

P. Kazį Kulboką galima aplankyti jo namuose, antrašu 115-24—135th St., So. Ozone Park, L. I. Ligonis ir namiškiai pageidauja pažįstamųjų ir draugų apsilankymo. Pas ponus Kulbokus galima nuvažiuoti traukiniu Jamaicos linija iki Sutphin Blvd. Iš čia reikia paimti busas No. 9, Lincoln ir ant 115-tos Ave. išlipus eiti du bloku aukštyn iki 135-tos gatvės.

MOTINA GAVO 5 ANONIMINIUS LAIŠKUS

Mrs. Elizabeth Randall gavo iš eilės 5 anoniminius laiškus, jeigu nebus duota 7,000 dolerių paskirtoje vietoje, tai sūnus Robertas bus pagrobtas. Pirmąjį laišką ji radusi ant namų laiptų paišeliu parašytą, tokiu turiniu: "Jūsų sūnaus gyvybė yra blogoje padėtyje. Turėkite $7,000". Antra nota buvo įteikta jai pačiai į rankas neaiškaus asmens. Ten buvo parašyta, kad turėti pinigus trečiadienio nakčiai ir nepranešti policijai. Reikalas buvo pranešta policijos leitenentui Thomui Dowling'ui. Namai buvo apstatyti slaptai saugojamų detektyvų. Keistomis aplinkybėmis buvo nunuodytas mažas Randall'ių šuniukas.

Trečioji nota buvo rasta irgi paliai namų laiptus. Ketvirtoji buvo gauta vieną valandą vėliau paštu ir rasta pašto dėžutėje. Šiame laiške buvo parašyta, kad jai pinigai reikia atnešti nuo namų apie 6 blokus tam tikroje numatytoje vietoje.

Kovo mėn. 9 d. sūnus Robertas susirgo ir buvo nuvežtas į Kings County ligoninę. Kovo 11 d. Mrs. Randall gavo paštu penktą notą.

Pereitą penktadienį, kada sūnus Robertas jau buvo pasveikęs, Mrs. Randall ir josios vyras buvo pakviesti į policiją smulkesniems apklausinėjimams.

Apie tolimesnę eigą šio įdomaus ir paslaptingo įvykio nieko daugiau nepranešama.

Visuomis-Šidlauskas grįžta į Lietuvą

Kovo 30 d. išplaukiančiu Švedų Amerikos Linijos laivu M. S. Gripsholm, grįžta į Lietuvą p. Visuomis-Šidlauskas. Apie du metai atgal p. Visuomis atvyko į Ameriką, per tą laiką apvažinėjo Amerikos lietuvių kolonijas su prakalbomis ir paskaitomis. Paskutiniuoju laiku gyveno Los Angeles, Cal.

V. M.

GIMIMŲ IR MIRIMŲ STATISTIKA

Pereitą savaitę Brooklyne užregistruota 805 gimimai, skirtumu 35 gimimų prieš paskutinės savaitės.

Mirimų užregistruota 570 dėl įvairių priežasčių. Mirimų skaičius pasiekė didžiausį procentą paskutinių trijų savaičių bėgyje. Pneumonia ir influenza susirgusių užregistruota 58. Iš šio skaičiaus didelis nuošimtis mirė. Taigi, iš šalšio išsivyščiusios ligos yra pavojingos, kurių reikia labai atsargiai saugotis ir pirmuoju atveju kreiptis pas gydytoją. Diphterija naujai susirgusių užregistruota 12 asmenų.

Pneumonia mirusių užregistruota 55, influenza 3 ir užmuštų automobilio nelaimėse 3 asmenys. Scarlet fever susirgusių skaičius siekia 98; Whooping cough 18. Bendrai, dar reikia pasakyti, kad ligų plėtimasis dar pasireiškia dideliu nuošimčiu.

J. Januškevičiaus paveikslų maršrutas

Vėliausi Lietuvos vaizdai, sujdominanti nauja filma skirtinga nuo visų kitų su dainomis, muzika ir juokais, bus rodoma sekančiose vietose:

Kovo 25 d. Philadelphia, Pa., Lietuvių Muzikališkoje Svetainėje, Allegheny Ave ir Tilton St. Pradžia 7:30 val. vakare, antra dalis paveikslų. Kovo 26 d. Bayonne, N. J. šv. Mykolo Parapijos Svetainėje, 15 East 23rd St. 7 val. vakare.

Įžanga visur: suaugusiems 35 centai, vaikams 15 centų.

Tel.: EVergreen 7-2534

J. VAITULIONIS

PIRMAS LIETUVIS

Chiropraktas Gydytojas

331 GRAND STREET,

BROOKLYN, N. Y.

Valandos: nuo 9 ryto iki 8 vak.

Nedėlioms ir šventadieniais

Nuo 10 ryto iki 1 po pietų

GEROS RADYBOS

PAMESTAS ŠUNIUKAS tamsiai rudos spalvos Pekinese, 4 mėnesių senumo, sveria apie 1 svarą. Prapuolė prieš tris savaites. Geros radybos. Kreipkitės: 120 No. 5th St., Brooklyn, N. Y.

PARDAVIMUI

RESTORANO įrengimai: kavos virimo prietaisai, marmuriniu viršum stalai, lėkštės ir kitka. Kaina prieinama. Kreipkitės: 283 Penn St., Brooklyn, N. Y.

(66—68)

BROOKLYNO LIETUVIAI GYDYTOJAI

DR. JOHN WALUK
161 No. 6th Street
VALANDOS
8—10 ryte
1—2 p. p.
6—8 vak.
Šventadieniais susitarus
Tel. Evergreen 8-9229

DR. ED. W. ŽUKAUSKAS
4302 Flatlands Ave.
VALANDOS
1—2 p. p.
6—8 vak.
Ir pagal sutartį
Tel. Navarre 8-1919

DR. A. PETRIKA
(DANTŲ GYDYTOJAS)
221 So. 4th Street
VALANDOS
9—12 ryte
1—8 vakare
Penktadieniais uždaryta
Tel.: EVergreen 7-6868

VINCAS J. DAUNORA

APTIEKORIUS

SVEIKATA — LAIMĖ

PUSSVEIKIS - - - Jauties niekam tikęs—bejėgis? Neturi apetito, biaurūs pūslės skausmai? Rūkštis viduriuose? Galvos skaudėjimai? Jeigu nuo užkietėjimo—vartok DAUNORO STOMACH MIXTURE

Tapk sveiku.

KAINA TIKTAI VIENAS DOLERIS

229 BEDFORD AVE.
KAMPAS NORTH 4-TOS GATVĖS
BROOKLYN, NEW YORK

----Į LIETUVĄ----

Puikiuoju, pasaulyje greičiausiu laivu

QUEEN MARY

Ekspresiniai plaukimai per Cherbourgą

QUEEN MARY ..... Kovo 24, Balandžio 7

AQUITANIA ..... Balandžio 1, 15

Specialia Velykine Kelione

QUEEN MARY KOVO 24 DIENĄ

Per 7 Dienas

Parsiveškite savo gimines! Reikalaukite veltui knygelių: "Kaip parsivešti savi gimines Iš Europos".

Dėliai tolimesnių informacijų kreipkitės į:

CUNARD WHITE STAR

John Sekys, 904 Broad St., Hartford, Conn.

M. Kerbelis, 183 E. Main St. Amsterdam, N. Y.

J. P. Wasilauskas, 814 Bank St., Waterbury, Conn.

J. & B. Ambraziejus, 168 Grand St., Brooklyn, N. Y.

Vienybe Travel Bureau 193 Grand St., Brooklyn, N. Y.

A. S. Trečiokas, 314 Walnut St., Newark, N. J.

MODERNIŠKA SALDAINIŲ KRAUTUVĖ

Didelis pasirinkimas geriausių saldainių dėžėse iš Amerikos. Taip pat galite gauti saldainių ir iš LIETUVOS

Namie gaminti ledai (Ice Cream)

Visada Galima Gauti Geriausi Užkandžiai

ALUS IŠ KRANO IR BONKUTĖMIS

JUOZAS GINKUS

495 Grand Street, Brooklyn, N. Y.

TEL.: EVERGREEN 4-7142

MANHATTAN LIQUOR STORE

264 Grand St., B'klyn, N. Y.

(kampas Roebling St.)

Tel.: EVergr. 7-1645 License No. L.886

Tikrai žinokit, kad perkant sau vynus ir likerius reikia pirkti patinkamoj krautuvėj.

Manhattan Liquor Store

Didžiausia ir žemiausiomis kainomis krautuvė Williamsburgh'e

Didžiausias pasirinkimas visokių rūšių gėrimų

Angliai! Angliai!

Pirkite Anglius Dabar!

LISAUSKO ANGLIŲ CO.

335 Union Avenue,

Dabar siūloma pirkti **Blue Coal**

Telefonuokite tuojau EVergreen 7-7550 Brooklyn, N. Y.

CLEMENT VOKETAITIS

Advokatas

50 COURT STREET,
Brooklyn, N. Y.

TEL.: TRIANGLE 5-3622

168 GRAND STREET,

TEL.: EVERGREEN 8-7179

Dr. H. MENDLOWITZ

Perkėlė savo Williamsburgho ofisą į

522 BEDFORD AVE.
netoli Taylor Street
BROOKLYN, N. Y.

TEL.: EVERGREEN 7-1312

PRIĖMIMO VALANDOS:
nuo 1 val. iki 3 val. popiet
ir nuo 7 v. iki 8 val. vak.

FLATBUSH OFISAS:
2220 AVENUE J

PARODOS LIETUVIŲ DIENAI REMTI BALANDŽIO 23 BALIUS N. Y. PASAULINĖS

ŠIEMET LIETUVIAMS viena svarbiausių pramogų įvyks sekmadienį, balandžio (April) 23 d. Tą dieną įvyks didžioji lietuvių šventė, tikslu pasiruošti Lietuvių Dienai rugsėjo 10 Pasaulinėj New Yorko Parodoj.

BALANDŽIO 23 d. lietuvių tautiškojo meno vakaras parodys kaip mūs tautiniai šokiai, dainos, rubai ir kultūra bus perstatoma pasauliui New Yorko Pasaulinėj Parodoj

BALANDŽIO 23 d. lietuvių tautinių šokių autoritetas, Lietuvos V. D. Universiteto Kūno Kultūros Katedros profesoriaus asistentas panelė Marija Baronaitė demonstruos tautinius rūbus ir šokius.

BALANDŽIO 23 d. Brooklyno Lyraičiai, vadovaujami Lilijos Stilsonaitės-Antanavičienės, šoks lietuviškus šokius. Chorai dainuos lietuvių liaudies dainas. Tas nušvies lietuvių būdą, pergyvenimus ir meno savybes.

BALANDŽIO 23 d. matysite ir girdėsite kalbančius tuo laiku iš Lietuvos į Parodą atvykusius svečius. Svečių tarpe dalyvaus ir po keletą žodžių pratars Lietuvos Generalinis Konsulas Pulk. Jonas Budrys ir Komiteto atstovai.

BALANDŽIO 23 d. pasiruošiamasis Parodai balius įvyks nuo 6 v. vak., ARCADIA HALL, 918 Halsey St., Brooklyne, prie pat BMT Jamaica linijos Halsey stoties.

BALANDŽIO 23 d. šokiams gros Jono Navicko Nakties Pelėdų Orkestras.

BALANDŽIO 23 d. baliui įžanga tik 50c. Visas pelnas — Parodos Lietuvių Dienai rengti naudai.

LAIDOTUVIŲ DIREKTORIAI

JUOZAS GARŠVA

231 Bedford Ave., Brooklyn, N. Y.

KOPLYČIOS LAIDOTUVĖMS
Tel. EVergreen 8-9770

MATTHEW P. BALLAS

(BIELIAUSKAS)

660 Grand St., Brooklyn, N. Y.

NOTARY PUBLIC Tel STagg 2-5043

STEPHEN AROMISKIS

(ARMAKAUSKAS)

423 Metropolitan Ave., Brooklyn, N. Y.

Tel. EVergreen 7-4335 *Koplyčia Laidotuvėms*

ESTATE OF

A. J. VALANTIEJUS

54-41 72nd STREET, MASPETH, L. I., N. Y.

Telephone NEwton 9-4464 & MIchigan 2-1717

ESTATE OF BARRY P. SHALINS

(ŠALINSKAS)

84-02 Jamaica Ave., Brooklyn, N. Y.

Tel. VIrginia 7-4499 *Koplyčia Laidotuvėms*

A. RODZEVICZ

(A. Radzevičius)

Tel.: Stagg 2-4409

402 Metropolitan Ave., Brooklyn, N. Y.

Phone STagg 2-0783 Night HAvemeyer 8-1158

JOSEPH LE VANDA

NOTARY PUBLIC

337 UNION AVENUE, BROOKLYN, N. Y.

Visi šie laidotuvių direktoriai išnuomuoja automobilius įvairiems reikalams

"TARZANAS IR UŽBURTAS MIESTAS"

Edgar Rice Burroughs, vertė Pijus Bukšnaitis

28. Matydami, kad Elena tik viena, laukiniai žmogėdžiai daug ir nesislapstė. Dar iš tolo jie iššoko iš žolyno ir leidosi bėgti pas ją šaukdami ir grasindami savo iešmais ir strėlėmis. Netikėtai užklupta Elena taip nusigando, kad kiek laiko negalėjo pasijundinti iš vietos.

Pirmoji išgastis ūmai praėjo ir Elena atgavo sąvoką. Užmiršusi visą savo nuovargį, ji leidosi bėgti atgal į girią. Būdama vikri ir atletiškai lavinta, Elena buvo tikra kad laukiniai nepavys jos iki ji pasieks girią, kur tikėjosi bus progos pasislėpti kur nors tankumynuose.

Palikusi žmogėdžius užpakalyje, Elena atsidūrė prie pat krūmų, kur tikėjosi pasislėpti. Bet kaip tik iš tų pat krūmų išlindo prieš ją didelis liūtas! Tas susitikimas nustebino ne tik Eleną, bet ir patį liūtą, kuris pamatęs merginą ir toliau rėkaujančius žmogėdžius — sustojo.

Elena atsidūrė dvigubame pavojuje: priešais liūtas, užpakalyje žmogėdžiai. Bet dabar Elena nesusimaišė. Ji ūmai pasuko į dešinę ir leidosi bėgti. Liūtas ėmė ją vytis. Trys žmogėdžiai puolėsi užbėgti liūtui už akių. Netikėtai Elena suklupo ant kelmo ir parpuolė. Liūtas pribėgo.

Kas bus toliau — žiūrėkite kitame VIENYBĖS numeryje