Dienraščio Vienybės 2-jų metų sukakties atžymėjimui paskelbtas dienraščio platinimo vajus, paremtas didelėmis dovanoms skaitytojams.

VIENYBĖ

LITHUANIAN DAILY

Kiekvienas geros valios lietuvis privalo dirbti tautinius darbe[illegible] [illegible]arbiausias lietuvy[illegible] [illegible]ikymui darbas—pla[illegible] [illegible] tautinės [illegible]s.

LIII. METAI. 72 (661) N. Telephone: EVergreen 7-7840 BROOKLYN, NEW YORK, TREČIADIENIS, 1939 M., KOVO-MARCH 29 D. [illegible] 3 CENTAI

New York Public Library 470 Fifth Ave.

ŠIANDIEN

Ko naciai nori
Ekonominis karas
Prašo nesiginkluot
Didinkime Šventąją

J. KROZE

Kaip ir galima buvo tikėti, tuojau po Klaipėdos prijungimo prie Vokietijos, naciai ėmėsi žygių priversti Lietuvą teikti daugiau produktų Vokietijos rinkai, žinoma, vokiečių sąlygomis. Kalbama net apie muitų uniją ir vokiečių pastangas padidinti Lietuvoje visų žemės ūkio produktų gamybą, kad išimties atveju Lietuva Vokietijai galėtų daugiau produktų parduoti, negu dabar gali.

Iš paviršiaus žiūrint tokios Vokietijos pastangos atrodo neblogos: juo daugiau Lietuva prekių ir gaminių parduos Vokietijai juo geriau, bet čia ir yra ta priežastis dėl kurios Lietuva visą laiką vedė ekonominę kovą su Vokietija. Vokietija nori, kad Lietuva už visus jai parduotus produktus imtų mainais Vokietijos gaminius, nežiūrint ar jie Lietuvai reikalingi ar ne. Kitais žodžiais ji nori diktuoti Lietuvai ką ta turi pirkti ir už kokią kainą.

Lietuvos vyriausybė tam priešinosi ir priešinasi. Dėlko? 1) Lietuva ekonominiai priklausydama išimtinai nuo Vokietijos netiesioginiai atsiduria Vokietijos politinėje įtakoje. Ką Vokietija padiktuos, Lietuva turės daryti, kitaip vokiečiai Lietuvos prekių nepirks, o prarastas užsienyje kitas rinkas sunku greitu laiku atgauti. Tą Vokietija jau vieną kartą padarė. 2) Lietuva gaudama už savo produktus tik prekes, o ne pinigus, negali tinkamai savo krašte tvarkytis ir ugdyti savo pramonę. Negaudama už produktus pinigų ji negali pirkti ko nori ir kur nori. Tai lyginai tas pats, kad asmuo atėjęs į krautuvę mokėtų krautuvininkui ne pinigu bet preke, dažnai nereikalinga. 3) Vokietija visokiais būdais bandys sunaikinti ar bent sulaikyti Lietuvos pramonės įmonių augimą, o vers daugiau koncentruotis į žemės ūkio produktų gamybą.

Lietuva, kuri iki šiol dėjo visas pastangas savarankiškiau gyventi vėl taptų priklausoma nuo Vokietijos ir, aišku, turėtų daryti ką Vokietija jai sakytų. Lietuva taptų ekonominis Vokietijos vasalas. Be to, jau aišku iš Vokietijos pasiuntinio Kaune pareiškimo Lietuvos vyriausybei, kad Lietuvai dabar ginkluotis nereikia, kad negręsia joks pavojus, parodo, kad naciai nori Lietuvą susilpninti, kad Lietuva negalėtų savo nepriklausomybės ginti.

Naciai sako: jums kariuomenė ir ginklai nereikalingi. Mes garantuojam jūsų sienas ir reikalui esant jus apginsim. Bet lietuviai dar prieš 700 metų susipažinę su kryžiuočių kovos ir diplomatijos metodais, žino, kad jo žodžiu pasitikėti negalima. Lietuva turi pasitikėti pati savimi.

Lietuvai lieka tik viena išeitis — pasilikti kaip iki šiol ekonominiai n e p r i k l a u s o m a nuo Vokietijos ar kurios kitos vienos valstybės. Klaipėdą paėmus vokiečiams padėtis atrodo beviltiška, bet yra viena išeitis, tai savo uosto Šventosios padidinimas iki to laipsnio, kad Lietuva vėl turėtų savo laisvą išėjimą į jūrą, o Klaipėdos uostu naudotis tik kiek liečiama prekyba su Vokietija.

Lietuviai kartą pažinę uosto reikšmę jų ekonominiam ir kultūriniam gyvenime, be uosto negalės laisvai kvėpuoti.

LENKIJA PASKELBĖ NAUJĄ VIDAUS PASKOLĄ APSIGINKLAVIMUI

Anglija taip pat skiria daugiau pinigų krašto apsaugos reikalams

Tremtinis. — Erich Maria Remarque, "Nieko naujo vakarų fronte" autorius, kuris šiomis dienomis atvyko į Ameriką ir čia rašys naują knygą apie nacių veiklą Vokietijoje.

BERLIN, kovo 28 d. — Vokietijos vyriausybė ruošia protesto notą Lenkijai dėl vėliausių incidentų lenkų koridoriuje prieš vokiečius. Vokiečių spauda nurodo, kad lenkai keletą kartų yra grąsinę vokiečiams gyvenantiems lenkų teritorijoje. Kaip praneša korespondentai, visoje Lenkijoje padėtis labai įtempta. Vyriausybė paskelbė naują vidaus paskolą $228,000,000 apsiginklavimui. Kai kuriuose miestuose net organizuojami moterų būriai.

Dėl tų pačių įvykių Europoje Anglija taip pat paskelbė, kad praplėsianti savo apsiginklavimo programą ir kad skirianti daugiau pinigų karo laivams ir karo lėktuvams statyti. Šiandien Londone susirenka Anglijos ir Prancūzijos karo vadai tartis militariniais reikalais. Pačioje Anglijoje eina ginčai dėl įvedimo privalomos karo tarnybos.

Iš Ispanijos praneša, kad šiomis dienomis laukiama Madrido pasidavimo.

NACIAI STEBISI, KAD LENKAI NESUVALDO DANZIGO VOKIEČIŲ

BERLIN, kovo 28 d. — Berlyno oficialūs sluoksniai stebisi, kad Lenkija negali suvaldyti Danzigo nacių priešlenkiškų demonstracijų. Bet tuo pačiu metu vokiečių laikraščiai sako, kad lenkų koridoriuje lenkai dažnai užpuldinėja vokiečius ir policija dažnai nesugeba apsaugoti vietinių vokiečių.

Paryžiaus ir Londono sluoksniuose manoma, kad tokiais pareiškimais naciai jau pradeda ruošti kampaniją prieš Lenkiją.

EUROPOS AUKSAS PLAUKIA Į AMERIKĄ

NEW YORK, kovo 28 d. — Šiomis dienomis iš Europos beveik kiekvienu laivu atgabenama į Ameriką aukso. Daugiausiai aukso atvežama iš Europos, kur dabar politinė padėtis labai nepastovi. Šios savaitės pradžioje atgabenta už 24 milijonus dolerių vertės aukso.

VOKIEČIAI NENORI GRĮŽTI Į VOKIETIJĄ

BASLE, Šveicarija, kovo 28 d. — Visi vokiečiai darbininkai Šveicarijoje gavo Vokietijos vyriausybės įsakymus neatidėliojant įdėti savo pinigus į vokiškus bankus ir grįžti į Vokietiją. Dėl to daugybė vokiečių Šveicarijoje veda šveicarietes, kad galėtų pasilikti gyventi Šveicarijoje. Keliolika tokių vedybų Šveicarijos autoritetai neleido, nes jos buvo daromos grynai Šveicarijos pilietybės gavimui.

BAUS "BENDROJO ŽYGIO" PLATINTOJUS

KAUNAS. — Išaiškinta, kad Klaipėdoje leidžiamo "Bendro Žygio" platintojai Didžiojoje Lietuvoje bus traukiami atsakombyėn pagal Tautai ir Valstybei saugoti įstatymą.

BALTIJOS—SKANDINAVŲ VALSTYBIŲ BLOKAS?

LONDON. — Londone yra rodoma nemaža susidomėjimo Baltijos — Skandinavų kraštams. Kai kuriems anglams rodosi, kad ateityje dar labiau suartės Skandinavų valstybių blokas su Baltijos valstybėmis. Yra čia politikų teoretikų, kurie mano, kad ateityje Europoje susidarys keturios valstybių grupės, kurios savo keliu galės eiti į Europos sąjungą ar federaciją. Vieną tokių grupių ir sudarysią Baltijos—Skandinavų valstybių blokai.

VENGRAI BOMBARDUOJA SLAVŲ KAIMUS

BRASTISLAVA, Slovakija, kovo 28 d. — Vakar vengrų artilerija, nežiūrint pasirašytų paliaubų tarp Vengrijos ir Slovakijos, pradėjo bombarduoti keleta mažų Slovakijos kaimų netoli Karpatų Ukrainos sienos. Revistia kaimas dalinai artilerijos sunaikintas.

KOBROS NUODAI — VAISTAS NUO SKAUSMO

SA NFRANCISCO, Cal. — Kalifornijos universiteto ligoninėje gydytojai padarė bandymus su gyvatės kobros nuodais, kurie laikomi vieni iš pavojingiausių pasaulyje. Bandymai parodė, kad vieno penktūkstantinės kabros nuodų skiedinys yra labai geras vaistas nuo skausmo. Tokio skiedinio gavęs ligonis nejaučia skausmo.

KURIA STATYBOS KOMITETĄ

KAUNAS. — Jau kuriasi vyriausias statybos komitetas, kuris turės žymios reikšmės Lietuvos statybos didiesiems planams pravesti. Į jį įeis, kaip jau dabar numatyta, Vidaus Reikalų Ministerijos statybos inspekcijos viršininkas inž. Navickas. Kainų Tvarkytojas Dr. Juodeika ir kt.

Nužudyta. — Mrs. Eudora Cunningham iš Oklahoma City, kurios lavonas buvo rastas kanalizacijos kanale. Policija sulaikė jos vyrą, kuris prisipažino ją nužudęs, bet nežino dėl ko.

Įvedus arbitražo teismą, baus už streikus ir lokautus

KAUNAS. — Valstybės taryba yra parengusi darbo samdos įstatymo pakeitimo projektą. Juo visiems tarp darbininkų ir darbdavių kylantiems nesusipratimams spręsti turėtų būt įsteigti arbitražo teismai. Jį sudarytų šalių atstovai — po vieną Darbo Rūmų ir Prekybos ir Pramonės Rūmų narį, ir pirmininkas — apylinkės teisėjas. Vietos arbitražų sprendimai galėtų būti skundžiami aukšt. arbitražo teismui Kaune, kuriam pirmininkautų vyr. tribunolo teisėjas, o nariais būtų po 2 finansų ir vidaus ministerijų atstovu.

Įsteigus arbitražo teismą, darbininkai už streikus ir darbdaviai už lokautus būtų baudžiami.

ATVYKSTA ADMIROLAS OSBORNAS

KAUNAS. — Netrukus į Kauną atvyks admirolas Osbornas, kuris skaitomas vienas didžiausių anglų karo laivyno admirolų. Jis Kaune skaitys paskaitą.

LIETUVOJ SENIAUSIAS ŽMOGUS PABALTIJY

PABAISKIS. — Prieš kurį laiką Lietuvoje ir kituose Pabaltijo kraštuose buvo ieškomas seniausias žmogus. Toks žmogus surastas Lietuvoje. Tai Pabaiskio valsč. gyventojas Jonas Dumšė, turįs dabar 116 metų amžiaus.

KOKIE LIETUVOS VALSČIŲ BIUDŽETAI

KAUNAS. — Viso šiuo metu Didžiojoje Lietuvoje yra 246 valsčiai, kurių šiemetinių biudžetų bendroji suma siekia, kaip apskaičiuojama, per devynis su puse milijonų litų. Valsčiai skolų š. m. sausio 15 d. turėjo per 6 milijonus litų. Daugiausia valsčiai yra skolingi ligoninėms už neturtingųjų gydymą. Šiems reikalams skola siekia net per 3 su puse milijono litų.

Žydų jaunuomenės transportai iš Lietuvos Palestinon

KAUNAS. — Šiomis dienomis iš Kauno išvyko per Lenkiją ir Rumunijos uostą Konstanca gausi žydų jaunų vyrų — Palestinos pionerių — grupė į Palestiną. Jų išlydėti buvo susirinkusi Kauno stotyje didelė žydų minia. Šiomis dienomis išvyksta Palestinon kita tokia Palestinos žydų pionierių grupė. Paskutinėje grupėje taip pat bus nemažas skaičius žydų jaunuolių iš Klaipėdos miesto ir krašto.

LIETUVOS UŽSIENIO POLITIKA TURI BŪTI LABAI LANKSTI, SAKO KARIUOMENĖS VADAS GEN. RAŠTIKIS

Dučė įspėja Prancūziją. — Italijos Ministras Pirmininkas Mussolinis pareiškė Prancūzijai, kad Italija nenurims iki bus išpildyti jos reikalavimai. Dabar sakoma, kad Prancūzija turi paruošusi susitarimo planą. Ji sutinkanti duoti Italijai dalinę Suezo kanalo kontrolę ir teisių naudotis Prancūzijos uostais.

SOVIETAI SUSTIPRINA SAVO PASIENIUS

VARŠUVA, kovo 28 d. — Po vėliausių įvykių Europoje Sovietų Sąjunga nepaprastu greitumu ir atsidėjimu stiprina visą savo pasienį nuo Estijos iki Rumunijos. Estijos ir Latvijos pasieniu statomos naujos tvirtovės ir kasami apkasai, o Lenkijos pasieniu, kur jau seniai pastatytos tvirtovės, daromi pagerinimai.

NORI APRIBOTI ROOSEVELTO TEISES

WASHINGTON, kovo 28 d. — Kai kuriuose Kongreso sluoksniuose pradėta kampanija sumažinti Prezidento Roosevelto teises reguliuoti krašto finansų politiką ir kontroliuoti auksą. J.A.V. Prekybos Rūmai taip pat reikalauja, kad prezidentas neturėtų teisės nuvertinti Amerikos dolerio vertybę.

RESOLUTION

Unanimously adopted at the mass-meeting held at the McCaddin Hall in the City of New York under the auspices of the American Lithuanian Council on Sunday, the 26th day of March, 1939:

WHEREAS the Government of the United States, backed by the public opinion of the entire nation, has consistently withheld recognition of the territorial acquisitions or subjugation of free peoples by military invasion or under threats of force, even, though veiled by the semblance of formal juridical procedure;

WHEREAS the present Government of the German Reich has recently, in willful disregard of the sanctity of international treaties, abrogated the Klaipėda-Memel Covenant of 1924 and seized Lithuanian territory with the only maritime port of Lithuania and its Lithuanian population;

WHEREAS this seizure was preceded by a characteristic German interference in the internal affairs of Lithuania and the fomentation of racial antagonisms, and culminated in compelling the Government of Lithuania to surrender the Klaipėda-Memel territory;

NOW, therefore,

BE IT RESOLVED that we protest and condemn this annexation of the Klaipėda-Memel territory of the Republic of Lithuania by the German Reich;

BE IT FURTHER RESOLVED that we pledge our moral and material support to all the efforts of Lithuania in defence of its independence and territories:

BE IT FURTHER RESOLVED that we appeal to the Government of the United States to deny recognition to the seizure of the Klaipėda-Memel territory, and to use its good offices in influencing other governments to adopt a similar policy to render all possible assistance to the Lithuanian Republic against threatened dangers to its sovereign independence;

BE IT FURTHER RESOLVED that copies of these resolutions be forwarded to the President, Secretary of State and Members of Congress of the United States of America, to the Governments of Lithuania, Latvia, Estonia, Great Britain, France, Soviet Union and Poland, to the Secretariat of the League of Nations, and to the Press.

Signed:

Joseph B. Laučka, Chairman
Constantine R. Jurgėla, Secretary

LOZORAITIS VES DERYBAS SU NACIAIS

Vyriausybė atsistatydino po nepavykusių derybų su Klaipėdos vokietininkais

KAUNAS, kovo 28 d. — UP žiniomis, Lietuvos Ministrui Pirminikui kun. Vladui Mironui atsistatydinus, Prezidentas Antanas Smetona pirmiausia pasiūlė naują vyriausybę sudaryti Generolui Raštikiui, bet tas atsisakė, vėliau buvo pavesta vyriausybę sudaryti Generolui Černiui, kuris iki šiol nefiguravo ir net nedalyvavo politikoje.

Nors dar negauta naujojo ministrų kabineto sąstato, bet manoma, kad į naująją vyriausybę įeis buvęs Užsienių Reikalų Ministras Lozoraitis. Taip pat spėliojama, kad yra galimybių krikščionių demokratų partijos vienam ar dviem nariams patekti į naują kabinetą. Sakoma, kad krikdemai norėtų gauti bent švietimo ministro portfelį.

Mirono kabinetas rezignavo po nepavykusių derybų su Klaipėdos Seimelio pirmininku Bertulaičiu, su kuriuo buvo tariamasi dėl lietuviškų įstaigų turto Klaipėdos krašte. Sakoma, kad Bertulaitis statęs tokias sunkias sąlygas, su kuriomis vyriausybė negalėjo sutikti ir dėl to atsistatydino.

Toliau derybas su Berlynu ir Klaipėdos Seimelio pirmininku ves Lozoraitis.

Generolas Raštikis vakar kalbėdamas per radiją pareiškė, kad naujoji Lietuvos vyriausybė turi nustatyti labai lanksčią užsienio politiką. Tokia užsienio politika, esą, dabar būtina Lietuvai.

Tuo pačiu metu Generolas Raštikis prašė visuomenės remti Lietuvos ginklų fondą pastebėdamas, kad Lietuvos apsiginklavimas nėra taikomas prieš bet kurią vieną valstybę, bet reikalingas Lietuvos nepriklausomybės apsaugojimui.

VOKIETIJA MANDAGIAI ĮSPĖJA LENKIJĄ

BERLIN, kovo 28 d. — Vokietijos spauda mandagiai įspėja Lenkiją, kad jai neišsimokėtų dėtis su Sovietų Sąjunga prieš Vokietiją. Tuo pačiu laiku taip pat pranešama, kad Vokietija šiuo metu neturi jokių planų ar norų atimti iš Lenkijos Danzigą, jei bent Lenkija pati norėtų, kad Vokietija jį atsiimtų.

Tuo tarpu nacių sluoksniuose atvirai kalbama, kad netrukus ir Lenkija turės atiduoti Vokietijai buvusias Vokietijos ir Austrijos žemes: Pamarį, Sileziją ir Poznanę.

STEIGIA NAUJUS FABRIKUS

KAUNAS. — Kaune steigiami du nauji fabrikai, kuriems leidimai jau duoti. Būtent, naujas paukščių apdirbimo fabrikas ir eternito fabrikas.

ORAS

NUMATOMA: Lietaus krituliai. Mažas pasikeitimas temperatūroje.

Saulė teka 5:47, leidžiasi 6:17. Dienos ilgis 12 val. min.

LITHUANIAN DAILY UNITY

VIENYBĖ

Oldest Lithuanian Newspaper
193 Grand St., Brooklyn, N. Y.
Telephone: EVergreen 7-7840

Published daily except Sundays and Holidays by
Lithuanian Press Corp., Inc.

Entered as Second Class Matter October 23, 1907 at the Post Office at Brooklyn, N. Y. Under the Act of March 3, 1879

Advertising rates on application

PRENUMERATA

Brooklyne ir užsieniuose:	
Metams	$7.00
Pusei metų	$3.75
Trims mėnesiams	$2.00
Vienam mėn.	$0.90
Jungtinėse Valstybėse ir Kanadoje	
Metams	$5.00
Pusei metų	$2.75
Trims mėnesiams	$1.65
Vienam mėnesiui	$0.75

Visais reikalais adresuokite:
Lithuanian Press Corporation
193 Grand St., Brooklyn, N. Y.

A. S. Trečiokas — Prezidentas.
J. Smitrus — Vedėjas.
S. E. Vitaitis — Redaktorius

PALANKUS LIETUVAI NUSISTATYMAS

Vokietijos nacių propagandos paveikta Amerikos spaudos dalis klaidingai aiškino Hitlerio smurtą Klaipėdos krašto pagrobime. Kai kurie laikraščiai net redakciniuose teigė, kad esą Lietuva ginkluota jėga Klaipėdą pasiėmė ir dabar tuo pačiu metodu naudodamasis Hitleris jį atsiėmė atgal. Kiekvienas lietuvis žino, kad tokios išvados neteisingos.

Klaipėdos kraštą nuo Vokietijos atskyrė Versalio taikos konferencija, pareikšdama, kad savo geografine padėtimi ir gyventojų tautiškumo požymiu Klaipėdos kraštas yra lietuviškas ir priklauso Lietuvai. Kol Lietuva nebuvo pripažinta karą laimėjusių sąjungininkų, Klaipėdos kraštas buvo pavestas Tautų Sąjungos globon ir paskirtas prancūzas komisaru jį valdyti. Kuomet visos valstybės pripažino Lietuvos nepriklausomybę ir Klaipėdos kraštas turėjo būti pervestas Lietuvai, tai prancūzai delsė tai padaryti. Galų gale patirta, kad šito delsimo priežastimi yra prancūzų-lenkų intrygos, kurios sieke Klaipėdos kraštą paskelbti "laisva valstybe", kad davus progą lenkams jame įsitvirtinti.

Šitai patyrę Klaipėdos krašto gyventojai sukilo ir nugalėję prancūzų komisaro jėgas, sausio 15 d., 1923 m., prijungė Klaipėdos kraštą prie Lietuvos. Vėliaus ir didžiosios valstybės Klaipėdos kraštą pripažino Lietuvai, tik reikalavo jam autonominių teisių. Lietuva su tuo reikalavimu sutiko ir ginčas buvo galutinai baigtas.

Bet šituos faktus stengėsi paslėpti nacių propaganda ir dalinai savo tikslo pasiekė: dalį Amerikos spaudos suklaidino. Spaudos klaidingos išvados Klaipėdos krašto prisijungimo prie Lietuvos reikalu, dalinai sumažino Amerikos simpatiją Lietuvai del šio Hitlerio smurto.

Smagu, tačiau, pažymėti, kad nacių propaganda nesuklaidino Jungtinių Amerikos Valstybių vyriausybės. Ji Klaipėdos krašto pagrobimą paskaitė tolygiu smurtu, kaip ir Čekoslovakijos sunaikinimą ir pavergimą. Tiesa, Klaipėdos pagrobimo užgyrimui klausimas nekilo, nes Lietuvos Seimas užgyrė vyriausybės nusistatymą geruoju Klaipėdą atiduoti Vokietijai. Bet gi Valstybės Departamentas Klaipėdos pagrobimą paskaitė lygiu aktu kaip ir Čekoslovakijos pagrobimą. Tas reiškia, kad jei ateityje kiltų Klaipėdos pagrobimo patvirtinimo klausimas, tai greičiausiai mūsų vyriausybė šio Vokietijos smurto nepripažintų teisėtu aktu.

Amerikos lietuviai galime pasididžiuoti demokratinės Amerikos tokiu palankiu Lietuvai nusistatymu. Kaipo Amerikos piliečiai, kuriems Lietuvos vyriausybė jokių įsakymų teikti negali ir taip pat negali mūsų veiklos kontroliuoti, turėtume dėti visas galimas pastangas, kad mūsų vyriausybė ir ateityje nepakeistų savo nusistatymo Klaipėdos pagrobimo klausimu. Jei Anglija ir Prancūzija tokį nusistatymą pareikštų, tai Klaipėdos pagrobimas tarptautiniuose santykiuose būtų užrekorduotas eiliniu Vokietijos nacių smurtu.

Visas pasaulis žino, kad silpna Lietuva turėjo nusilenkti galingos Vokietijos brutalinei jėgai. Ką Vokietijos naciai padiktavo, tą Lietuvos vyriausybė turėjo išpildyti, žinodama, kad iš niekur jokios pagelbos nesulauks.

INŽ. K. ŠAKENIO SPAUDOS DARBO 40 METŲ SUKAKTUVĖS

Šiomis dienomis sukako 40 metų, kai dabartinis Lietuvos Seimo pirmininkas, valstybės kontrolierius, inž. Konstantinas Šakenis pradėjo dirbti spaudos darbą.

Sukaktuvininkas yra gimęs 1881 m. lapkričio 26 d., Veleniškių kaime, Vabalininko valsč., Biržų apskr. 1900 m. K. Šakenis, sidabro medaliu baigęs Šiaulių gimnaziją, Petrapilio universitete pradėjo studijuoti matematikos mokslus, o po dviejų metų perėjo į technologijos institutą. 1910 m. K. Šakenis baigė technologijos institutą inžinieriaus laipsniu.

Dėl 1905 m. sąjūdžio K. Šakenis porą metų buvo nutraukęs studijas ir Vilniuje dirbo "Vilniaus Žinių" redakcijoje ir inž. Petro Vileišio "Vilijos" fabrike. Baigęs technologijos mokslus, inž. K. Šakenis, negaudamas Lietuvoje valdiškos vietos, vertėsi laisva praktika. Vieną vasarą jis dirbo inžinieriaus padėjėju Kaunė prie statomu "Šaulės" draugijos namų (faktiškai vedė visus statybos darbus). Vėliau buvo mokytoju Vilniaus gimnazijoje. Didžiojo karo metu jis dirbo Voroneže Martyno Yčo berniukų gimnazijoje; buvo jos inspektorius,o kurį laiką ėjo direktoriaus pareigas.

Paskelbus nepriklausomą Lietuvos valstybę, inž. K. Šakenis sugrįžo į Vilnių ir kurį laiką mokė Vilniaus lietuvių gimnazijoje. Vėliau perėjo į geležinkelių valdybą. Kuriantis Lietuvos universitetui jis buvo kviečiamas, kaip fizikos žinovas, į universitetą. Vėliau buvo Panevėžio berniukų gimnazijos direktoriumi.

Po 1926 m. gruodžio 17 d., Antaną Smetoną išrinkus Respublikos Prezidentu, inž. K. Šakenis jo vietoje jėjo atstovu į III-jį Seimą. 1927 m. jis buvo paskirtas švietimo ministru ir tas pareigas ėjo ligi 1934 m., kada buvo paskirtas valstybės kontrolierium. Susirinkus dabartiniam Seimui, jis buvo išrinktas jo pirmininku.

Inž. K. Šakenis savo veikla yra plačiai pasireiškęs kaip žymus ir kruopštus Lietuvos praeities tyrinėtojas, energingas ir sumanus pedagogas ir lietuviškos mokyklos kūrėjas, plataus masto ir didelių organizacinių gabumų visuomeninkas ir žymus valstybininkas.

Spaudos darbo srityje inž. K. Šakenis jau "Vilniaus Žiniose" įspausdino plačią Lietuvos tautinio atgijimo istoriją "Aušra ir jos gadynė", į lietuvių kalbą išvertė Adomo Mickevičiaus kūrinį "Poną Tadą", yra parašęs savo gimtojo krašto — Vabalininko — monografiją ir kt. VDV

KAIRIŲJŲ INTRYGOS SLA LĖŠOMIS

Kiekvienam visuomeniniam darbui skaudžiai trukdo visokios intrygos ir nesutikimų kūrstymai. Juo labiau tas viskas kenkia organizacijoms, ypač tokioms organizacijoms, kurių veikla susijus su didelėmis pinigiškomis apyvartomis.

Neabotai narpliojamų intrygų padėtin šiandien patekęs Susivienijimas Lietuvių Amerikoje. Dar niekuomet SLA gyvenime nebuvo tokios anarchijos, tokių intrygų, kaip šiandien šioje organizacijoje galioja. Blogiausia aplinkybė yra ta, kad SLA organo redaktorius yra vyriausiu tų intrygų inžinierium ir nuolat visokias antis leidžia SLA organe apie organizacijos padėtį ir jos viršininkų veiklą. Tomis jo antimis naudojasi SLA priešai ir negailestingai d i s kredituoja SLA visuomenės akyse.

Paskiausia Tėvynės redaktoriaus iškepta antimi yra, kad SLA centro namo taisymo reikalu "brolis Trečiokas nusiplovė rankas nuo to biznio ir kovo 21 d. sedęs į laivą išplaukė į Europą". Dabar komunistų laikraščiai šią Tėvynės redaktoriaus iškeptą antį skaniai valgo ir kiek drūti dergia p. Trečioką. Išvada aiški: Tėvynės redaktorius tiksliai paleido išpūstą burbulą prieš p. Trečioką, kad jo talkininkai turėtų progos dergti nuoširdų SLA veikėją. Kito reikalo šio burbulo pūtimui nebuvo ir negali būti. Jei Tėvynės redaktoriui rūpėtų palaikymas harmonijos SLA viršininkų veikloje, tai jis nepūstų visokių burbulų apie jų veiklą.

Kiek man yra žinomas SLA namo taisymo reikalas, tai jis yra tokis: po pereito SLA seimo pildomoji taryba nutarė taisyti centro namą ir tą darbą pavedė finansų komisijos pirmininkui, p. A. S. Trečiokui. Nespėjus net planų sudaryti namo taisymui, pats Tėvynės redaktorius pradėjo vajų centro iškėlimui iš New Yorko ir privertė didžiumą SLA viršininkų tam jo užsispyrimui pritarti. Centro kėlimo užsispyrimo istorija jau visiems žinoma ir čia kartoti nėra reikalo.

Iškilus SLA centro iškėlimo klausimui, ir namo taisymui iškilo problema: jei centras pasilieka New Yorke, namo taisymas mažesnis, jei centras iškeliamas, namo taisymas didesnis, tiesiog kapitalis remontas reikia daryti. Jei nieko nepaisant namą taisyti kaip pildomosios tarybos nutarta, tai centrą iškėlus vėl iš naujo reikės taisyti ir tokiu atveju dvigubas bereikalingas išlaidas reikia panešti. Todėl p. Trečiokas, kuriam rūpi SLA gerovė ir sutaupymas bereikalingų išlaidų Susivienijimui, nutarė palaukti su namo taisymu kol galutinai paaiškės centro kėlimo klausimas.

Pereitame pildomosios tarybos suvažiavime centro kėlimo klausimas dar galutinai neišspręstas, tą pripažino ir Tėvynės redaktorius. Todėl p. Trečiokas pasiūlė palaukti dar porą mėnesių su namo taisymu, manydamas, kad miestas supras susidėjusias aplinkybes ir nevers namą tik aptaisyti, kuomet centrą iškeliant prisieitų kapitalį remontą daryti. Bet po pildomosios tarybos suvažiavimui paaiškėjo, kad miestas verčia be atidėliojimo padaryti tuos pataisymus, kokius miesto inspektoriai rado reikalingais. Apie šitai pranešęs pildomąjai tarybai, p. Trečiokas ėmėsi namo taisymo darbo ir patiekė planus bei specifikacijas namo taisymui. Tuo tarpu iškilo jam skubus reikalas vykti į Lietuvą ir jis patiektus planus bei specifikacijas perdavė SLA sekretoriui, prašydamas jo, kad su architektu jiedu pradėtų namą taisyti. Kuomet už mėnesio p. Trečiokas sugrįš iš Lietuvos, jis pats vėl perims namo taisymo prižiūrėjimą.

Šitokią padėtį man nupasakojo pats p. Trečiokas pirm išvykimo į Lietuvą. Kiekvienas doras ir sąžiningas žmogus čia negali p. Trečioko kaltinti ar bet kokius "rankų nusiplovimus" šiame darbe įžiūrėti. Jis vien gero Susivienijimui trokšdamas ir išlaidas taupydamas delsė su namo taisymu kol galutinai nepaaiškės centro kėlimo klausimas.

Bet SLA intrygų inžinieriui ir organizacijos viršininkų veikloms niekintojui, Tėvynės redaktoriui, niežėjo liežuvį ir jis neiškentė neišpūtęs burbulo dar vieno SLA viršininko apdergimui. Kas tuomi manoma atsiekti? Jei šio burbulo pūtimas pagelbėtų organizacijos reikalams, tai gal būtų pateisinamas net ir SLA viršininko apdergimas. Bet gi dabar nei apkalbamam reikalui tas nieko pagelbėti negali, nei bet kam naudos iš to bus. Vienatinė nauda iš to viso, tai SLA priešams, kurie gauna progos dergti SLA veikėjus ir diskredituoti organizaciją visuomenės akyse. Taigi SLA organo redaktorius sužiniai tarnauja organizacijos draskymui.

Nejaugi SLA viršininkai neranda galimybių sudrausti savo redaktoriui? Juk ir eilinis SLA narys supranta, kad daroma Susivienijimui neatitaisoma žala, kad organizacija statoma stačiai pavojun, kuomet jos oficialio organo skiltys plačiai atvertos visokioms intrygoms, visokiems išmislų burbulams, kad tuo būdu perstatyti visuomenei kuoblogiausioje šviesoje SLA padėtį ir jo viršininkų veiklą. Vyrai, kur gi nuvesite organizaciją tokiais intrygų ir išmislų šuntakiais beklaidžiodami? Jau laikas sulaikyti SLA intrygų ir išmislų malūną.

Senas SLA Narys

50,000,000 METŲ ŽUVIS

Pietų Afrikos vandenyse, 70 metrų gelmėje, buvo sugauta žuvis, kurią mokslininkai tarė išnykus prieš 50,000,000 metų. Žuvis yra 5 pėdų ilgio, sveria 127 angliškus svarus ir neturi ašakų, bet tik kremzles. Pelekai ir žvynai yra labai primityvūs. Žuvis priklauso prie veislės, kuri buvo labai gausi prieš šimtą milijonų metų. Sugautą žuvį tiria profesorius Rhoesas.

— Punios šilas paverčiamas tautos parku. Šilas yra retųjų žvėrių rezervatas. Tautos parkui labai graži vieta, apjuosta Nemuno upės.

ILGESYS

Kur gi tu esi mano numylėta?
Jau daugel metų aš taves laukiu.
Gal dar negimei, gal nesi ant svieto,
Gal tik aš veltui tyruose šaukiu.
O gal jau užaugus ir rūteles sėjai,
Gal rožes laistei, darželį ravėjai.
Gal kokiam kampely esi vienui viena,
Gal kur nuobodžiauji per kiauras dienas.
Gal kaip vieversėlis svajoji pakilti,
Gal kaipo gulbelė rengiesi išskristi.
Telaimin Aukščiausias tavo kelionę,
Tegul išsipildo pamėgta svajonė.

Lapkričio 20 d., 1938 m.
Kaunas,

Kazys Ambraziūnas.

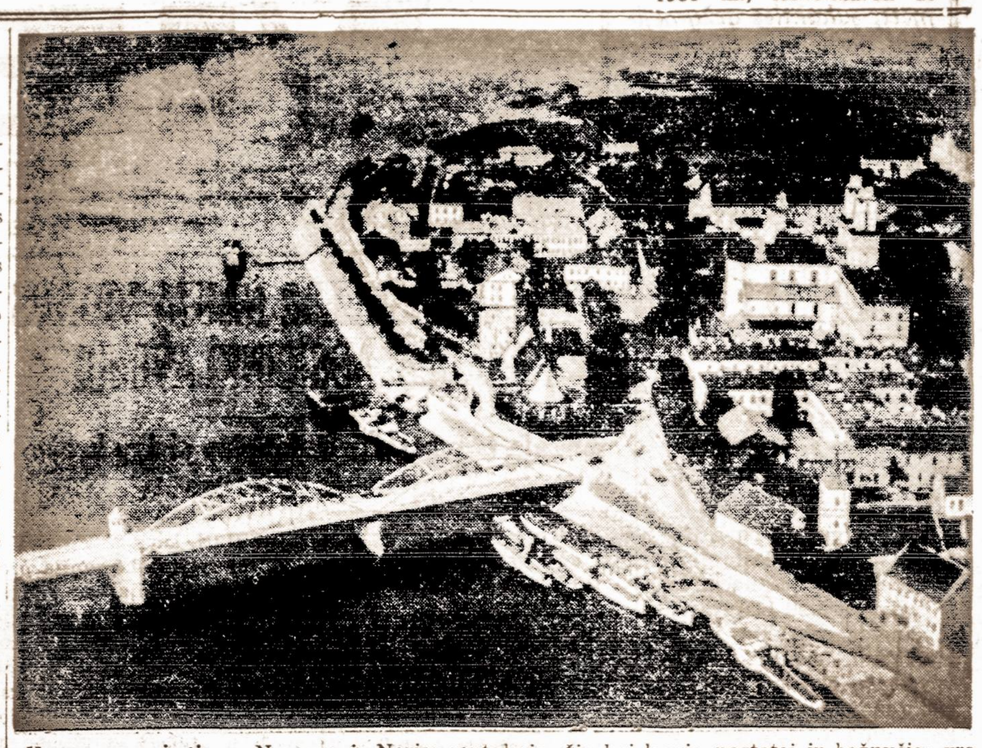

Kauno senamiestis. — Nemuno ir Neries santakoje. Čia kai kurie pastatai ir bažnyčios yra statyti prieš 500 metų. Šiam rajone yra arkikatedra, bazilika, Vytauto Bažnyčia, kunigų seminarija, Kauno pilis. Neseniai pastatytas Vytauto Didžiojo tiltas per Nemuną jungia Kauną su Aleksotu ir Suvalkija. VDV

Tautinės Tarybos darbai

CHICAGO, Ill. — Kovo 19 d. įvyko Amerikos Lietuvių Tautinės Tarybos sušaukta vakarų veikėjų konferencija aptarimui bendrų reikalų, susipažinimui su Tautinės Tarybos darbais, tikslais ir nuveikimais iki šiol.

Konferencija įvyko Sandaros salėje; posėdį atidarė Tarybos iždo globėja P. Grybienė 2:00 val. po pietų. Po perskaitymo sveikinimų iš rytinių valstybių veikėjų ir Tarybos narių, suregistruota konferencijos dalyviai, kurių buvo virš trijų dešimčių. Užsirašė šie:

J. Steponaitis, Bronius J. Jakaitis, M. Vaidyla, M. Narvidas, Dr. S. Biežis, D. Pivaronas, Dr. A. L. Graičūnas, Vincas Uždavinys, Jonas J. Kulis, Antanas Stankus, Antanas P. Pušis, Pranas Bastis, Visuomis-D. Šidlauskas, Justina Urbikienė, J. S. Vitkus, F. Vitkienė, Kazys Rugis, Juozas Poška, N. Radis, Hermanas Pavilionis, adv. A. Olis, dr. K. Drangelis, C. Maskin, Grybas, Ona Karpienė, Martinas Kasparaitis, Juozas Kasputis, Jurgis Kapočius, Jonas Kasparas (paskutinieji keturi iš Wisconsin. valstybės). Dalyvavo ir keliolika svečių.

Konferencijos pirmininku išrinktas adv. A. Olis, sekretorium — Tautinės Tarybos sekretorius K. S. Karpius; pirmininko padėjėju — P. Grybienė.

Tarybos sekretorius Karpius davė platų pranešimą apie Tarybos darbus ir nuveikimus nuo Scrantono konferencijos, Brooklyno ir Baltimorės Tarybos valdybos posėdžių iki šio suvažiavimo Chicagoje. Raportas užgirtas.

Po to sekė vakarinių valstybių veikėjų pasireiškimai, sumanymai ir pasiūlymai Tarybai. Buvo paklausimų apie reikalingumą Tarybos inkorporavimo; apie Tarybos statutą ir kitus bendrus šių dienų reikalus.

Platesnes kalbas konferencijoje sakė M. Kasparaitis, TMD centro sekretorius, adv. A. Olis, M. Biekša, dr. Drangelis, Karpius ir kiti.

Po dr. K. Drangelio ilgesnės ir konstruktyvės kalbos, paskirta rezoliucijų komisija patiekimui šio suvažiavimo dalyviams ir Amerikos lietuvių tautinei srovei šios konferencijos nusistatymų link Tautinės Tarybos ir kitų mūsų reikalų.

Rezoliucijų komisiją sudarė dr. K. Drangelis, J. Poška ir Visuomis-Šidlauskas.

Chicagos Konferencijos Rezoliucijos

Chicagos ir vidurinių valstybių tautinės idėjos veikėjai susirinkę į konferenciją Sandaros salėje, Chicagoje, sekmadienį, kovo 19 d., 1939 m., ir išklausę bei apsvarstę vieni kitų nuomones ir išklausę A. L. Tautinės Tarybos sekretoriaus Kazio Karpio pranešimą, vienbalsiai nutarė ir priėmė sekančias rezoliucijas:

1. Akivaizdoje šiandieninės Europos besikeičiančių įvykių eigos, kurios pasėkoje daugiausia kenčia mažosios valstybės, kurių tarpe ir Lietuva turi ir veda sunkią kovą už savo nepriklausomybę ir atstatymą bei išlaikymą jai istoriniai priklausančių valstybės sienų, mes, tautinės idėjos Amerikos lietuviai pasižadame stovėti šalia savo brolių Lietuvoje savo brangios tėvynės sargyboje.

2. Kad pakelti veiklos našumą Amerikos lietuvių tautinės ideologijos o r g a n izacijose, draugijose bei klubuose, šiuo nuoširdžiai pasisakome už jų ne tik idėjų bet ir akcijos suvienijimą kuris padės siekti norimų rezultatų greitesniu ir našesniu tempu.

3. Susipažinę su A. L. Tautinės Tarybos siekiais ir planais, mes užgiriame jos pastangas ir tikime kad ji gali ir turėtų būti ta instancija, kuri ims reikiamą iniciatyvą ir teiks nurodymus suvienytai tautinei veiklai Amerikoje.

Chicagos Atstovybė Taryboje

Pakelta klausimas apie Chicagos atstovybę Taryboje. Dr. K. Drangelio pasiūlymu sutikta pavesti Chicagoje Tarybos skyriaus ar skyrių sudarymą tiems chicagiečiams kurie jau yra pakviesti į Tarybos veikiančias komisijas. Tarybos darbą varyti Wisconsin valstybėje rekomenduota įgalioti visus iš ten atvykusius į konferenciją atstovus, kuriems Taryba suteiks platesnes informacijas ir įgaliojimus.

Išreikšta pageidavimas kad Taryba palaikytų ryšius su visais reikalingais šaltiniais mūsų gyvenimą liečiančių žinių ir informacijų ir kad tą viską Tarybos centras teiktų savo skyriams ir tautinei spaudai kaip greičiausia galima, kad kiekviename reikale tautinė visuomenė galėtų žinoti ką veikti.

Pagaliau pareikšta platūs pageidavimai M. Vaidylos ir kitų, kad būtų traukiama į Tarybą visos tautinės draugijos ir organizacijos ir kad būtų sušaukta jų įgaliotų atstovų suvažiavimas sudarymui tikro stipraus tautinio fronto.

Konferencija baigėsi gražioje nuotaikoje, pasireiškė rimtas pasiryžimas dirbti ir tautinį veikimą varyti pirmyn mūsų išeivijoje.

Korespondentas

LIETUVOS KARIUOMENĖ MAITINAMA GERAI

Seimas priėmė kareiviams aprūpinti įstatymo pakeitimą, kuriuo pakeltas atlyginimas liktinių puskarininkių kandidatams: jaun. puskarininkiui 50 lt. ir puskarininkiui 60 lt. mėnesiui.

Ta proga iškilo įdomus klausimas apie kariuomenės maitinimą. Klaipėdiškis Seimo narys Pakalniškis pareiškė, kad Klaipėdos krašte girdėti nusiskundimų, esą Lietuvos kareiviai nepakankamai maitinami ir dėl to Klaipėdos krašto kareiviai nenorį tarnauti ir dažnai dezertyruoja. Pakalniškiui atsakė Seimo narys gen. Čaplikas ir kariuomenės ūkio inspektorius pulk. V. Šliogeris. Jis pareiškė:

"Aš esu specialistas kareivių maitinime. Man šis klausimas yra pažįstamas ne tiktai mūsų kariuomenėje, bet teko studijuoti, kaip šis reikalas tvarkomas kitur. Ir teko studijuoti ne tiktai iš popieriaus, bet ir praktikoje. Lietuvos kariuomenės maisto davinys yra vienas iš geriausių pasaulyje. Gydytojų, chemikų ir kitų specialistų apskaičiavimais, mūsų maisto davinys yra truputį mažesnis, negu anglų kariuomenėj. Bet anglų turtingumą negalima lyginti su mūsų turtingumu. Čia yra didelis skirtumas. Be to, anglų kariuomenę sudaro samdiniai savanoriai ir todėl juos taip gerai maitina. Bet visur kitur, kur kariuomenę sudaro šaukiami žmonės, maisto davinys yra kur kas menkesnis, negu mūsų. Gal būt kitur maistas yra įvairesnis, tačiau kalorijų atžvilgiu ir kiekio atžvilgiu pas mus maistas yra geresnis. Pas mus, atsižiūrint mūsų klimatinių sąlygų, gal būt, maistas nėra toks įvairus, neturime galimumo duoti įvairių vaisių. Tačiau maistas kalorijų ir kiekio atžvilgiu mūsų kariuomenėje yra geriausias Europoje. Tai yra ištirta".

— Pamiškių ūkininkams žvėrys padaro įvairių nuostolių. Tuos nuostolius miškų departamentas ūkininkams atlygina iš Medžioklės Fondo. Užpernai žvėrių padarytus nuostolius padengti išmokėta tokio atlyginimo per 18,000 litų.

KANADOS LIETUVIŲ GYVENIMAS

MONTREALO DIENOS

MARIJA AUKŠTAITĖ

Parduotos Verbos

Atskrenda balandžių būrys tiesiai, tiesiai į mano glėbį... Baltų, gražių balandžių būrys. Ar tai gražios, tyros svajonės, nesuterštos pilkuma, sminga į mylinčios širdies vartus?..

Neglausk, taip mano galvą, mylimoji kančia! Išprotėsiu! Balti balandžiai tesėda į mano dvasios ąžuolynus, teulba tiesos ūlbėsius, tečiulpia mano kraują iš pat širdies! Maitinsiu gyvąsias tiesas nuskurusioj žemės Jeruzalėj.

Jeruzale, tavęs verkė Kristus... Aš ieškau jo ašarų tyrumo tavo suskilusiose daubose, tavo žiaurių akmenų keterose, tavo suplyšusių uolų altoriuose, bet jas surinko tik viena Meilės ir Tiesos Taurė, kuri tau žemės Jeruzale nepasiekiama... Ją lydi tyrų balandžių būriai — tik tyros ir švarios mintys, alkani sielų siekiai.

O kas liko tavy žemės Jeruzale?.. Tik sutryptų širdžių altoriai, suskaldytos dvasinės šventovės, išvogti sielų perlai, apspjauti kryžiai, išvartyti talentų stulpai...

Neveltui verkei mano Viešpatie! Kodėl tada mano širdis nepražydo baltąja lelijos taure, ir neklūpojo bent šale to akmens, ant kurio parimęs sėdėjai.

Tu matei, kaip žemė rūmais, pilimis, šventovėmis ir urvais nešios Tave kryžiavojimui!.. Kaip mėtys palmėmis ir vėl išjuoks... Išjuoks artimas artimą.

Montreale šiandien paplitę "selsmonų" irgi nešioja palmes, kad Tavo vardu pasidarius biznį, o kitus gi verčia duona. Štai, šaukia gatvėj strapailiodamas berniokas ir šaukia:

— Čyp, čyp, five cents! — kitas išvargusių akių šešiolikinis atstumia iš siauros gatvelės vos pasiritantį žeme sutvėrimą ir jam grasina:

— Žiūrėk, kad gerai rėktum. Užsilipk, ant tos sniego krūvos, ir šauk kiek išgali. Už tą gausi penktuką, o jei negarsiai rėksi — gausi grūšią į pakausį.

Kūdikis visomis keturiomis rėplioja ant aukščiausios tirpstančio sniego keteros, ir nuraudusią nosytę rankove pakėlęs į viršų sušunka:

— Geros! Pigios! Gražios verbos! Kas gyvas, kas gyvas, pigiai! Pigiai! — ir rėkia kūdikis su glėbiu verbų vis giliau klimpdamas į sniegą. O šešiolikinis iš namo užkertės, vis jam parodo kūmštį.

Praeiviai į jų pigumą ar grožį mažai kreipia domės, bet pardavėjo pažįstamieji kaip neduos centą tam, kurio motinos grabas prieš savaitę nuniro siauromis gatvelėmis. O tėvas be kojos ant kriukio rymo, ir vis dar rodos laukia iš kažkur sugrįštančios savo Štefutės.

— Vai tu sutvėrimėli... — lėtai dėstydama davadka Pempienė, žiūri į kūdikį ir jai ritasi ašaros. Aplink ją vis daugiau rikiuojasi moterų.

— Ko čia žiopsai kai varna? — iš užpakalio stuktelia Užumeckienė.

— Nagi va, nabašninkės Stepcės vaikas!

— Tai jau su verboms bizniavoja?

— Taigi pupute...

— Nepirk dimne, kokios susnarglėtos... Ana prabastėlis užsakė ir šventintos... ir...

— Gerai tu sakai... — ir visos geraširdės čiupinėjusios, varčiusios verbas — sumeta ant sniego krūvos ir eina bažnyčios link

Našlaičiui išsprogsta akelės. Jam lyg ko gaila, lyg nedrąsu. Jis vėl bando išsižioti, vėl surikti, tik štai užsičiaupia pačios lūpelės. Jis mato ateinant pažįstamą džentelmenišką senį Džianą, kurį aplinkiniai žmonės vadina bedieviu, ir liepia nuo jo šalintis. Vaikas nusigando, nuraudo.

— Tai tu čia Stepuk? — klausia jausmingu tonu senis Džianas. — O tai ką čia do šluoteles pardavinėji?

— Ne, ne, misteri Grižuoni, čia ne šluotelės! Tai verbos! Jos tuoj bus šventos! Nuo perkūnų ir gaisrų parūkinti...

— O, o, o... Tai tu išmintingesnis ir už mane, — krapštydamas piniginę kalbėjo Džianas. Jo akimis perslinko jo kaimynės Stefanijos grabas, ant lazdos lyg čia pat sukriokšėjo kosuliu bekojis vaiko tėvas, ir Džianui kažkuo akys apsivilko.

— O kiek kaštuoja tavo verbos? — jis paklausė.

— Po penktuką... — ir iš sniego išsikapstęs vaikas, puolė parinkti gražiausią verbą.

— Aš visas nupirksiu, — pro širdies skausmą prakošė bedievis, ir įteikė našlaičiui keletą dolerių.

— O, mister, dabar tikrai gausiu nuo brolio Pyterio ne grūšią, o penktuką! Ir kai ežys pasipūtęs vaikas skurliuose nusirito į artimos gatvės užkertę.

Senis Džianas ilgai stovėjo prie išdraikytų ant sniego gniūžtės verbų, ilgai į jas žiūrėjo... Jam prisiminė Jeruzalė... Ir Tas, Kurs palmių šakomis buvo apmestas, Kuriam šaukė minios "Hozanna! Hozanna!" ir tik už kelių dienų, ta pati minia ūžė "Nukryžiuot!".

Džianas permetė savo gyvenimą, ir jis kada nešė bažnyčios vėliavą, kas šventadienis klūpojo klaupkose... Taip pat, su gražiausia iškaišyta oliandros žiedeliais verba, ėjo ją nešinas šiuo pačiu taku... Ir, tik vienas tiesos paskelbimas prieš kleboną — apšaukė jį bedieviu, šliupo pasekėju.

— Jeruzalės Svečio garbei! — jam siūlosi mintis. Ir Džianas pasilenkęs paima vieną ilgų švendrių puokštę ir eina namo.

Kambary jis sugniūžta į kedę aptripęs ir nusiminęs, o jo draugai keldami stiklus išjuokia Džianą ir jo verbą. Džianas neiškenčia. Jis atsistoja su verba ir kalba:

— Draugai, ar jūs žinot ką darot?.. Ar jūs pamanėt kam ši palmė surišta?.. Tai vargšo Nazareto staliaus sūnui, kurį kunigai ir farizejai už skelbiamą tiesą įskūndė, o jo artimiausias apaštalas Judas Iskarijotas Alyvų Darže pabučiavęs — išdavė mirčiai.

Tuo tarpu įsivolina juodas taškas pro duris su pilnu glėbiu švendrių, ir sukloja į Džiano glėbį.

— Mister Grižuoni, jūs užmiršote! Šitos verbos jums visos priklauso! Jums parduotos!

Džianui suklumpa širdis kūdikio teisingumu, jis mato mažą tašką besisukantį karidoriais link durų, ir ligi jis privertė rambų kūną pakilti iš svaigulio ir ištiesti dar kelis centus našlaičiui, tas jau buvo gatvėj ir didvyriškai "Pyteriui" šaukė:

— Visos verbos parduotos! Bus duonos!

Tik tada sėdintį už stalo Džiano draugai suprato, kad šio senio savotiškai keistas būdas, pro kurį nenoroms slėptas gailestingumas bekojo kaimyno našlaičiams.

Grįždama iš bažnyčios Pempienė su būriu davadkų, susitiko Pleškatūnienę.

— O Dievulėli! — suriko uždusus Pleškatūnienė. — Kaip gyva bėgau jums pasakyti, kad tas bedievis Džianas jau atvirto.

— Apvirto?! — išsigandus paklausė Špokienė.

— Neapvirto, tik su verba nuėjo! — ir taip sugigeno kūmutės kai pavasarį parlekiančių gervių pulkas. Švokštė visokiausias naujienas, ant savų svarstyklių svarstė artimo sąžinę. O iš krautuvės risdamasis juodas taškas su duonos kepalu, džiūgavo ir eiliavo:

Parduotos verbos!
Tai gražios verbos:
Kai išrašytos —
Alkiu kaišytos.

Marija Aukštaitė

SMUIKAS LŪŠNOJE

Smuikas lūšnoje pravirko kaip našlaitė prie kapo,
Ir nuraudo krizantema keturių sezonų rožė!
Lūpos man prilinko prie žalio karpytinio lapo
Ir troškau pajusti, kad čia tavo žmogau meilės grožė.

O smuikas lingavo banguotais sidabriniais verpetais,
Skendo į dvasią kai grimstantis pavakary spindulys . . .
Stygos virpėjo ir blaškės kaip greitai bėgantys metai,
Kai girioj klykiančio paukščio šiurpus, verkiantis čiulbėsys.

O ar verkė širdis su tavo alkanų posmų tonais?
Jei klaustų, pasakyt niekados nemokėčiau . . .
Tik už tavo virpėsių žavų grožį per stygas plonas,
Jautrios širdies kaina, daug, oi daug sumokėčiau!

Tu nutilai, ir viskas dingo tylioj lūšnoj skambėję,
Tik sienojai pašiurpo ašarotu pelėsių klodu . . .
Pakibai ant vinies kai širdy skausmas suakmenėjęs,
O kuklios lentelės vis dar rodos dvasiai šypsnį rodo.

Marija Aukštaitė.

NUO REDAKCIJOS

Kanados lietuvių puslapis dabar dedamas kas trečiadienį. Mūsų tikslas yra padaryti jį gyvą, įdomų ir tikriems Kanados lietuvių reikalams tarnaujantį. Todėl prašome visų Kanados lietuvių, kurie turi palinkimo ir gali bendradarbiauti ir rašyti, rašykite žinelės iš Kanados lietuvių gyvenimo, straipsnius lietuvių reikalais, pranešimus apie draugijų veiklą, ir tam panašiai. Atminkite — kiekvienas jūsų rašinys netik nušvies visuomenei dabartinį jūsų gyvenimą, bet ir ateityje istorikams bus medžiaga apie Kanados lietuvių gyvenima. Neleiskite plunksnai rūdyti!

Redakcija

LIETUVIŠKAME MONTREALE

Klaipėdos įvykiai vėl sujudino Montrealo lietuvius, kaip sujudino pernai lenkų ultimatumas. Per visą savaitę kitų kalbų lietuvių rateliuose nebuvo, tik apie Klaipėdą. Laikraščiai buvo godžiai skaitomi, ir radijas atsuktas gaudyti pranešimus. Bendra nuomonė, tačiau, yra ta, kad jei vokiečiai ir įsistiprins savo įtaka Lietuvoje, tai būsią geriau, negu kad būtų lenkai pernai įsistiprinę. Lenkų čia visi lietuviai nemyli ir jiems nepasitiki.

Hitleris, tačiau, taip pat mažai patikimas. Montrealo dienraštis Star įdėjo visą eilę Hitlerio sulaužytų pažadų. Pavyzdžiui, valdžią užėmęs, gegužės 17, 1933 metais, Hitleris reichtagui pasakė: "Vokiečiai eis tik sutarčių nustatytu keliu. Vokiečių tauta neturi mintyje pulti kitas valstybes". Du metai vėliau, reichtagui Hitleris vėl pareiškė: "Vokiečiai laikysis ir pildys viską, kas Locarno sutartyje yra įrašyta". Kitais metais (kovo 7, 1936) Hitleris sulaužė šitą Locarno sutartį ir užėmė Reinlando kraštą. Šią sutartį laužydamas, jis davė prižadą: "Mes neturime noro reikalauti žemių Europoje", o vasario 12, 1938 prižadėjo Austrijos vadui Schuschniggui gerbti Austrijos nepriklausomybę, kurią patikrino sutartyje trys metai anksčiau (liepos, 1935). Kovo gi 11, 1938 metais Hitleris pasiėmė Austriją. Pasiimdamas Čekoslovakijos Sudetų kraštą, Hitleris pasauliui prižadėjo "Tai paskutinė žemė, kurios aš Europoje reikalauju". Ir po to prižado, jis pasiėmė visą Čekoslovakiją ir Klaipėdą.

Tokiu būdu, istorija rodo, kad Hitlerio žodžiui tiek galima pasitikėti, kiek šakėmis vandenyje rašytam raštui.

Kanadiečiams rūpi ir pasaulinio karo klausimas. Ar kils kitas karas, ir ar bus Kanada į jį įvelta, kaip pereitą syk? Dalinį atsaką davė žymus škotas rašytojas Bruce Lockhart, kuris Montreale viešėjo ir davė paskaitą, kurios klausė pusantro tūkstančio klausytojų. Lockhart pasaulyje pagarsėjo kaip autorius knygos "British Agent". Jis buvo vienintelis anglų atstovas Lenino ir Trockio laikais Rusijoje. Jis pareiškė, kad dabartinis įsitempimas Europoje negalįs ilgeliau trukti ir turės arba atslūgti, arba plyšti. Sako, jei Europa dar metą išgyvens be karo, tai įsiviešpataus ilga taikos ir pažangos gadynė. Mums reikia suprasti, pasakojo Lockhart, kad Municho sutartis iš 550 milijonų Vidurio Europos gyventojų apie 430 milijonų pavedė diktatūrinei valdymosi sistemai.

Tačiau, jis nekaltina Chamberlaino, tik visus politikierius nuo 1918 metų, kurie nemokėjo sukurti geresnių pokarinių sąlygų. Versailės sutartis, sako, turi blogų, bet turi ir gerų pusių. Lockhart sako, jis netikįs, kad Europos diktatoriai norį paruošti kitą karą, bet tik tol spaus demokratines valstybes (Angliją ir Prancūziją) kiek jos leisis be karo pasiduoti. Kada bus pasiekta paskutinė "nuolaidų linija", tada diktatoriai aprims ir Europoje įsiviešpataus taika ir ramesni laikai.

Svečias

KANADOJE IR AMERIKOJE

(Margutyje įdėta sekamos Pustapėdžio eilės, kurios pataiko paaiškinti mūsų broliams Lietuvoje, kad nei Amerikoje, nei Kanadoje brolis išeivis aukso kalnų dar nesurado, nors kai kurie ir gerai gyvena).

Iš rytų šalelės
Gromatėlės ėjo,
O pas mus bedarbė
Ir bankrūts užėjo.

Pasiųsk doleriuką,
Ten bus šeši litai,
O čia mes jų turim,
Vos tik dienai, kitai.

Apsižergę silkę,
Iš bučernės jojam,
Apie aukso kalnus,
Tik sapne svajojam.

Per paskutinius 6 mėnesius Kanadon tapo įleista tik 17 lietuvių ateivių. Žydų įleista 173, ukrainų 597.

MONTREALO KRONIKA

— Šv. Kazimiero draugijos vakarienė ir vaidinimėlis paliko draugijai apie 45 dolerius pelno. Vakarienė buvo ruošta Vytauto klube.

— Bal. 2 Merginų draugija, režisuojant mokytojai Elenai Bandžiūtei stato scenon didelį ir Velykų metui pritaikintą veikalą "Piloto Duktė". Visi montrealiečiai prašomi atsilankyti.

— Katalikų federacija paskyrė lietuviams kvotą 235 dolerius. Jau surinkta virš šimto. Aukas tarp lietuvių rinko Sakalienė ir Ivaškevičienė. Prancūzų katalikų draugijos lietuvių parapijos salėje turėjo du koncertu federacijos vajaus naudai. Viso surinkta 200 dolerių. Norima surinkti dar kita tiek.

— Bal. 22 rumunų salėje parapijos komitetas ruošia šokių vakarą.

— Vilniui Vaduoti Sąjungos pavasariniai šokiai įvyks gegužės 6-tą, rumunų salėje. Pelnas bus skiriamas brolių vilniečių spaudai.

— Šiuo metu nemaža lietuvių serga namie, ar ligoninėse. Tarp jų yra: Paulauskienė, Kalašinskienė, Rastauskas, Matjošaitis, Levinskienė (turėjo operaciją), Urbonavičienė, Mikalauskas, Kalinauskutis, Skrinskienė, Kesleris, Linartienė ir Kartavičienė. Tas rodo, kad lietuviui gydytojui čia būtų daug darbo. Deja, montrealiečiai lietuvio gydytojo neturi.

Rep.

KANADOS ŽINIOS

Ottawos parlamente įnešta projektas sudaryti valdžios komisiją, kuri paimtų tyrinėti kiek Kanadoje veikia komunistų ir fašistų agentų. Demokratinės tvarkos atstovai, matyti, nori patirti kiek diktatūrinės propogandos kanadiečiams yra kišama.

Rochesterio mieste Amerikoje tapo sugauta iš Kanados atsišmugeliavęs italukas Callessio, 29 metu amžiaus. Jis amerikono teisėjo prašė nubausti jį dviems metams kalėjimo, nes tikisi Amerikos kalėjime pramokti kokio amato. Sako, Kanadoje jaunam vyrui dabar darbų nėra.

Devynios Quebec'o prancūzų draugijos pasiuntė Kanados ministrų pirmininkui pareiškimą, kuriame sako, jos priešingos Kanadai įsivelti bile karan. Montreale įvyko 300 studentų prancūzų demonstracija, kurios metu Montrealo miesto viršininkas Houde pareiškė, kad jis sutinkąs šiems studentams būti vadu "prieš šovinių ir prieš karo" draugijai. Šitokie prancūzų pareiškimai labai nepatinka Kanados anglams, kurie linkę remti Angliją, jei ši įsiveltų į karą.

Montreale policija padarė kratą komunistų partijos sekretoriaus Ryersono name ir išsivežė visą komunistinę literatūrą. Kratos metu, sekretoriaus nebuvo namie, tik tarnaitė.

New Yorke teismas nuteisė graiką Syrkos septyniems metams kalėjimo už šmugeliavimą ateivių iš Montrealo Amerikon. Kartu nuteista ir vienas žydelis amerikietis, gyvenęs parubežyje ir daręs tą patį.

Slovakų bažnyčios klebonui Feličko Montreale pavyko sugauti vyruką, kuris norėjo išplėšti karbunką jo bažnyčioje. Vagis jau nešėsi karbunką per duris.

Kanados valdžia suskaitė, kad pernai 27,753 kanadiečiai lankė užjūrio valstybes, o 493,230 Ameriką. Jie praleidę svetimose valstybėse 120 milijonų dolerių. Svečiai amerikiečiai ir kiti Kanadoje, tačiau, palikę pernai 269 milijonus dolerių.

Komunistų internacianalo sekretorius Maskvoje pareiškė, kad Kanadoje yra 18 tūkstančių partijos narių, mokančių duokles. Dauguma jų svetimtaučiai (ne anglai ir ne prancūzai). Viso Kanadoje gyventojų yra dešimts milijonų.

Toronto provincija pradėjo tyrinėti visokias privatines mokyklas, kurias svetimtaučiai prikūrė. Pasirodė, kad jų daugumoje vaikučiams skiepijama ar komunizmas, ar fašizmas, bet ne grynas mokslas.

Tik Tak

PARENGIMAS

Balandžio 2 d., Šv. Elžbietos ir Šv. Onos savišalpos draugijos, rengia didelį lošimo vakarą. Veikalas bus statomas Piloto Duktė, kuris yra pritaikintas gavėnios laikui. Dvidešimt asmenų dalyvaus šiame veikale, tai bus gera proga pamatyti daug mūsų jaunų meno jėgų. Šį veikalą režisuoja Montrealo lietuviam gerai žinoma veikėja, mokytoja Elena Bandžiūtė.

Panelė Elena Bandžiūtė labai apsidžiaugė gavus progos šį veikalą pastatyti scenoj, nes pakvietus naujų lošėjų patyrė, kad pas kai kuriuos asmenis yra ypatingai didelių gabumų. Ypač priaugančios merginos pasirodo su savo teatrališkais gabumais. Ji net pareiškė, kad ateityje tos merginos, kurioms šį sykį buvo suteiktos tik mažutės rolės, bus pakviestos užimti pačias svarbiausias.

Taigi nepraleiskite šios puikios progos, nes nesigailėsite atvykę ir tuo paremsite virš minėtas draugijas. Šiais metais ypatingai daug suaugusių moterų serga ir neišvengiamai joms yra reikalinga pašelpa.

Lošimas įvyks parapijos svetainėje, balandžio 2 d., 6 val. vakare.

Rengėjų Draugas

HAVEMEYER 9-0259
RALPH KRUCH
FOTOGRAFAS
65-23 GRAND AVENUE
MASPETH, N. Y.

ASMENIŠKAI LYDIMA DIDŽIOJI "VIENYBĖS"

EKSKURSIJA Į LIETUVĄ

Užgirta Lietuvių Laivakorčių Agentų Sąjungos Amerikoje, Inc.
Išplauks moderniškam baltam Švedų Amerikos Linijos motorlaivy

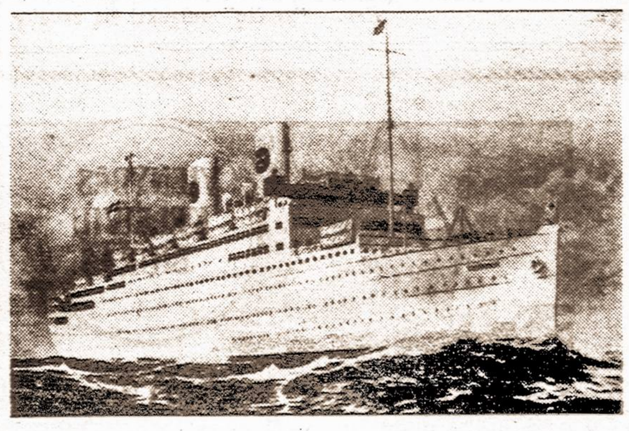

"GRIPSHOLM"
IŠ NEW YORKO 1939 M. GEGUŽĖS-MAY 31 D.
TIESIOG Į KLAIPĖDĄ
PER GOTHENBURGĄ, ŠVEDIJĄ—NEPERSEDANT
Sutaupysit pinigą pirkdami laivakortę ten ir atgal
Tuo pačiu laivu 2-ji ekskursija išplauks liepos 1 d. "su persėdimu"
Informacijų ir laivakorčių kreipkitės į
VIENYBĖ TRAVEL BUREAU,
193 Grand Street, Brooklyn, N. Y.
Autorizuota agentūra
SWEDISH AMERICAN LINE

PAGALVOK APIE RYTDIENĄ!

NĖRA žmogaus, kuris nesirgtų ir nemirtų. Susirgus — kiekvienam reikalinga pašelpa. Numirus — reikalinga pagelba likusiems šeimos nariams. Bet ne visi žmonės tuo apsirūpina, kol sveiki ir kol nelaimė jų neištinka.
BŪK rūpestingu!
PAGALVOK apie savo ir savo šeimos likimą— rytdieną!
APSIDRAUSK save ir savo šeimą didžiausioje lietuvių apdraudos ir pašelpos organizacijoje.
APSIDRAUSTI galima nuo $100 iki $5,000.
LIGOJE pašelpą galima gauti nuo $6 iki $12 savaitėje.
NARIAI priimami nuo 2 iki 60 metų amžiaus.
SUSIVIENIJIME yra apie 15,000 narių.
BŪK tos didelės lietuvių šeimos nariu!
ĮSIGYK SLA Jubiliejinį Albumą. Tai graži, didelė, istoriška knyga, kurioje telpa virš 1,000 paveikslų — jūsų giminių ir pažįstamų.
SUSIVIENIJIMO turtas — virš $2,000,000.
BŪK to turto dalininku!
SUSIVIENIJIMO kuopos randasi visuose didesniuose lietuvių centruose Amerikoje.
ALBUMO kaina $5. SLA nariams — $2.50.
PRISIRAŠYK prie artimiausios tamstai kuopos!

INFORMACIJAS galite gauti:
LITHUANIAN ALLIANCE of AMERICA
307 West 30th Street, New York, N. Y.

VIENYBĖ

Linkėjimai iš Floridos

VIENYBĖS leidėjų B-vės narys ir nuoširdus dienraščio rėmėjas, p. Juozas J. Bačiunas, iš Lake Worth, Florida, siųsdamas dienraščiui rašinį tarpe kita rašo VIENYBĖS redaktoriui sekančiai:

"Tinginiaudamas Floridoj sulipinau čia siunčiamą rašinį. Jei manai rašinys būtų įdomus VIENYBĖS skaitytojams, sunaudok jį. Gaila, kad pavasaris jau čia pat ir turiu traukti į namus. Būsiu namie balandžio 5 d., reikia mat ruoštis vasaros didžiajam darbui. Žmona pasiliks Floridoj iki gegužės mėnesio. Taip pat gaila, kad negalėsiu užsukti pas jus grįždamas į namus, o norėčiau pasimatyti ir asmeniškai pasikalbėti su brooklyniečiais. Bet aprūpinęs savo reikalus namieje, gal galėsiu atvažiuoti į Brooklyną apie birželio mėnesio vidurį. Tuo tarpu siunčiu visiems Brooklyno vienybininkams glėbius labųjų, o Tau linkiu viso gero ir ištvermės sunkiose ir atsakomingose pareigose".

BAZARAS BAIGĖSI

Pereitą sekmadienį vykęs Piliečių klubo surengtas metinis bazaras užsibaigė gražia programa ir gausiu publikos atsilankymu.

Šeštadienį ir sekmadienį buvo išleista laimėjimo keliu stambiausi bazaro laimėjimai, tai rankinis laikrodėlis ir rašomoji mašinėlė. Be to, vyko eilė kitų smulkesnių išlaimėjimų įvairiais traukimo būdais. Vakarais vykdavo šokiai. Publiką daugumoje sudarė suaugusieji ir kartu jaunimas, kurio prisirinkdavo ypač šokiams. Bazarą reikia skaityti vykusiu ir gausingu. *Rep.*

Sveikina iš Hot Springs

Sveiki vienybininkai! Šildomės Hot Springs, Arkanso valstybėj. Kaista ne tik kūnai, bet ir širdys, kuomet laikraščiai praneša taip nemalonias žinias apie Klaipėdą . . . Fui! . . . Tai Londono ir Paryžiaus lietsargininkų darbas, kurie pardavė mažąsias tautas ir valstybes vokiečiams . . . .

Labų dienų visiems draugams ir prieteliams.

A. ir L. Vanagaičiai.

Masinis susirinkimas

NEWARK, N. J.—Balandžio mėn. 2 d. veikiantis komitetas rengia masinį susirinkimą šv. Jurgio salėje, 180 New York Ave., Newark, N. J. Mitingas prasidės 2 val. popiet punktualiai. Kalbės iš Brooklyno, N. Y. Jonas Valaitis, Juozas Tysliava, Domas Klinga, p. Stilsonas, vietos parapijos klebonas kun. Kelmelis ir kiti.

Visi vietos ir aplinkinių kolonijų lietuviai prašomi masiniame susirinkime skaitlingai dalyvauti ir užgirsti esamos padėties kalbas. *Rep.*

BOIKOTUOJA CIO

Apie devyni šimtai CIO 16 lokalo, ofisų ir profesionalų darbininkų unijos narių išstojo iš CIO ir padavė pareiškimus įstoti į American Federation of Labor knygvedžių, stenagrafių ir skaičiuotojų unijon.

SING SING UŽPILDYTAS

Pradžia savaitės Sing Sing kalėjimas užpildytas kaliniais. Cellėse viso randasi 2,765 kaliniai. Tikimasi dar daugiau "svečių" sulaukti šią savaitę.

MIRĖ MARIJA JURGELIONIENĖ

Kovo 26 d. man prisiųsta NAUJIENŲ dienraščio redaktoriaus p. Grigaičio telegrama praneša apie dar vieną ištikusią mūsų tautą skaudžią nelaimę. Kovo 25 dieną, šeštadienį, žuvo automobilio katastrofoj *Marija Jurgelionienė*, ne sena amžiumi, bet sena darbuotoja visuomeniniuose darbuose, kurios vardas buvo žinomas ne tik visoj Amerikoj, bet taip pat ir Lietuvai. Marija Jurgelionienė buvo NAUJIENŲ administratore, vedė to paties dienraščio moterų puslapį, kuris ypač pasižymėjo didžiausiu gerbimu kito žmogaus jausmų. Ji buvo gabi, tikro žmogaus širdimi moteris, dirbanti, kad žmogumi jutosi ir dirbo kaip geriausia jai išrodė. Ragino ir kitus dirbti. Didžiulė jos rašytų laiškų krūva man tiesiog atvėrė jos sielą ir jutau ją artimiausia man esybe šiame viliugingame pasauly.

Žinia apie jos mirtį prislėgė mane moraliai. Jos mirtis neįkainuojamas nuostolis ne tik įstaigai, kuriai ji sumaniai dirbo per eilę metų, bet nemažiau jos gali ir tieji, kurie buvo sekę jos visuomeninę veiklą. Tebus jos prisiminimas tasis šaltinis, iš kurio pasisemsime jėgų siekdami savo darbo vaisių. Ramybe, Tau, Marija!

Pr. Lapienė.

MIZERNAS KONGRESININKŲ MITINGAS

Pirmadienio vakare, Grand Paradise salėje, Brooklyne, įvyko taip vadinamo Amerikos Lietuvių Kongreso vietinio skyriaus sušauktas masinis mitingas, kad užprotestuoti prieš Klaipėdos pagrobimą. Reikia pasakyti, kad mitingas buvo mizernas, publikos viso suskaičiau 179 asmenis. Salėje sėdėjo 141 ir balkone 38 asmenys. Aukų surinkta $43.03, tačiau aiškiai nepasakyta kam aukos bus naudojamos, greičiausiai kongresininkų užmačioms prieš Lietuvą.

Kalbėtojais buvo Amerikos Vokiečių Kultūrinės Lygos atstovas Erich Saenger (greičiausiai žydas), lenkų laikraščio Glos Ludowy redakt. Tadeaus Radwanski ir lietuviai komunistai: A. Bimba ir J. Siurba. Iš kalbėtojų daugiausiai kliuvo Hitleriui, o lietuviai kalbėtojai daugiausiai pliekė Lietuvos vyriausybei. Išneštos rezoliucijos, išskiriant vieną Amerikos valdžiai, ir komunistų kalbėtojų kalbos sudarė įspudį, kad šio mitingo svarbiausias tikslas buvo ne protestuoti prieš Hitlerio smurtą Klaipėdos pagrobimo reikalu, bet kovoti prieš Lietuvos vyriausybę, kurią, žinoma, šiame susirinkime kalbėtojai "nuvertė" ir pareikalavo kokia nauja vyriausybė turi būti sudaryta.

Neužmiršo komunistai įsakyti Lietuvai glaustis prie "valstybės, kuri turinti 170 milionų gyventojų ir gali Lietuvą apginti". Vadinasi neiškentė nepasakę ko jie savo mitingais siekia: kad Lietuva prisiglaustų prie Stalino karalystės. Gerai, kad lietuvių visuomenė jau pradeda aiškiau suprasti šį komunistų tikslą ir nesilanko į jų susirinkimus.

Reporteris Pilypas.

PAMATYK TAI, KĄ SKAITEI

Pasaulio įvykiai keičiasi minutėmis. Pasaulio žemėlapiai keičiasi dienomis. Laikraščiai pilni visokiausių bauginančių žinių apie paskutinius pasaulio įvykius. Kad geriau viską įsidėmėti, geriausia vieta yra judžiai. Šiuo metu Embassy, Rockefeller Center ir ant 72nd St., Newsreel teatruose rodoma paskutinės filmos nufilmuotos Europos neramumų metu. Užeikite ir savo akimis pamatykite, kaip keitėsi Europos žemėlapis.

JANUŠKEVIČIAUS PAVEIKSLŲ MARŠRUTAS

Kovo 30 d., Albany, N. Y. Šv. Kazimiero svetainėje, Sheridan St. Pradžia 7:30 val. vak.

Kovo 31 d., Rochester, N. Y. Šv. Jurgio Parapijos svetainėje, 545 Hudson Ave., Pradžia 8 val. vakare.

Balandžio 1 d., Utica, N. Y. Šv. Jurgio Parapijos svetainėje, 425 Lafayette St., pradžia 8 val. vakare.

Balandžio 2 d., Amsterdam, N. Y. Lietuvių svetainėje, 17 Liberty St., pradžia 7 val. vak.

Specialiai bus rodoma Klaipėda, pamatykite!

MIRĖ

Kovo 26 d. Nassau ligoninėje, Mineola, L. I. mirė Lillian Slaney, 23 metų amžiaus. Gyveno Ellard Avenue, Great Neck, L. I. Kūnas pašarvotas namuose.

Laidotuvės įvyks kovo mėn. 30 d. 10 val. ryto bus gedulingos pamaldos šv. Aloyzaus bažnyčioje. Bus laidojama šv. Marijos kapinėse, Flushing, L. I.

Laidojimo reikalais rūpinasi laidotuvių direktorius Juozas Garšva.

Kovo mėn. 25 d. mirė Rodrick Sutherland, 59 metų amžiaus. Pašarvotas savo namuose 66-23 Fresh Pond Road, Ridgewood.

Palaidotas kovo 28 d. šv. Trejybės kapinėse. Laidojimo reikalais rūpinosi laidotuvininkas P. Shalins-Šalinskas.

PARSIDUODA

BAR & GRILL ir restauranas. Bankietams svetainė, gyvenami kambariai. 5 minutės nuo Pasaulinės Parodos. Parduodama dėliai ligos. Kaina $4,500; grynais pinigais $3,000. Išnuomuojama pigia kaina. Tik norintieji pirkti. Rašykite: Box S. 1523—3rd Avenue, New York.

GEROS RADYBOS

PAMESTAS ŠUNIUKAS tamsiai rudos spalvos Pomeranian, raišas ant dviejų kojų, 4 mėnesių senumo, sveria apie 1 svarą. Prapuolė prieš tris savaites. Geros radybos. Kreipkitės: 120 No. 5th St. (Rear house) Brooklyn, N. Y.

SKAITYKITE IR KITIEMS PATARKITE SKAITYTI VIENYBĘ

LIETUVIS
Accountant & Auditor
kreipjkitės
Juozas J. Akulonis, Jr.
1147 E. Jersey St. Elizabeth, N. J.
Tel.: ELizabeth 3-7788
Namų tel.: ELizabeth 3-9429

CLEMENT VOKETAITIS
Advokatas
50 COURT STREET,
Brooklyn, N. Y.
TEL.: TRIANGLE 5-3622
168 GRAND STREET,
TEL.: EVERGREEN 8-7179

LIETUVIŠKA
RESTAURACIJA
BAR & GRILL
Gaminame amerikoniško ir lietuviško stiliaus valgius. Galima gauti Amerikos ir importuotos degtinės, vyno ir gero alaus.
Lietuviškas kumpis, rūkyti kilbasai ir kopūstai galima gauti kasdieną.
Joseph Zeidat,
savininkas
411 GRAND STREET
Brooklyn, N. Y.

MANHATTAN LIQUOR STORE
264 Grand St., B'klyn, N. Y.
(kampas Roebling St.)
Tel.: EVergr. 7-1645 License No. L.886
Tikrai žinokit, kad perkant sau vynus ir likerius reikia pirkti patinkamoj krautuvėj.
Manhattan Liquor Store
Didžiausia ir žemiausiomis kainomis krautuvė Williamsburgh'e
Didžiausias pasirinkimas visokių rūšių gėrimų

Dr. H. MENDLOWITZ
Perkėlė savo Williamsburgho ofisą į
522 BEDFORD AVE.
netoli Taylor Street
BROOKLYN, N. Y.
TEL.: EVERGREEN 7-1312
PRIĖMIMO VALANDOS:
nuo 1 val. iki 3 val. popiet
ir nuo 7 v. iki 8 val. vak.
FLATBUSH OFISAS:
2220 AVENUE J

Angliai! Angliai!
Pirkite Anglius Dabar!
LISAUSKO ANGLIŲ CO.
335 Union Avenue,
Dabar siūloma pirkti
Blue Coal
Telefonuokite tuojau
EVergreen 7-7550
Brooklyn, N. Y.

Tel. Market 3-5357
Michael Akialis, Jr.
Laidotuvių Direktorius
195 Adams St., Newark, N. J.

----Į LIETUVĄ----
Puikiuoju, pasaulyje greičiausiu laivu
QUEEN MARY
Ekspresiniai plaukimai per Cherbourgą
QUEEN MARY ..... Kovo 24, Balandžio 7
AQUITANIA ..... Balandžio 1, 15
Specialia Velykine Kelione
QUEEN MARY KOVO 24 DIENĄ
Parsivežkite savo gimines! Reikalaukite veltui knygelių: "Kaip parsivežti savi gimines Iš Europos".
Dėliai tolimesnių informacijų kreipkitės į:
Per 7 Dienas
CUNARD WHITE STAR
25 Broadway, New York, N. Y.

VINCAS J. DAUNORA
APTIEKORIUS
SVEIKATA LAIMĖ
PUSSVEIKIS - - - Jauties niekam tikęs—bejėgis? Neturi apetito, biaurūs pūslės skausmai? Rūkštis viduriuose? Galvos skaudėjimai? Jeigu nuo užkietėjimo—vartok DAUNORO STOMACH MIXTURE
Tapk sveiku.
KAINA TIKTAI VIENAS DOLERIS
229 BEDFORD AVE.
KAMPAS NORTH 4TOS GATVĖS
BROOKLYN, NEW YORK

MODERNIŠKA SALDAINIŲ KRAUTUVĖ
Didelis pasirinkimas geriausių saldainių dėžėse iš Amerikos. Taip pat galite gauti saldainių ir iš LIETUVOS
Namie gaminti ledai (Ice Cream)
Visada Galima Gauti Geriausi Užkandžiai
ALUS IŠ KRANO IR BONKUTĖMIS
JUOZAS GINKUS
495 Grand Street, Brooklyn, N. Y.
TEL.: EVERGREEN 4-7142

LAIDOTUVIŲ DIREKTORIAI

JUOZAS GARŠVA
231 Bedford Ave., Brooklyn, N. Y.
KOPLYČIOS LAIDOTUVĖMS
Tel. EVergreen 8-9770

MATTHEW P. BALLAS
(BIELIAUSKAS)
660 Grand St., Brooklyn, N. Y.
NOTARY PUBLIC Tel STagg 2-5043

STEPHEN AROMISKIS
(ARMAKAUSKAS)
423 Metropolitan Ave., Brooklyn, N. Y.
Tel. EVergreen 7-4335 *Koplyčia Laidotuvėms*

ESTATE OF
A. J. VALANTIEJUS
54-41 72nd STREET, MASPETH, L. I., N. Y.
Telephone NEwton 9-4464 & MIchigan 2-1717

ESTATE OF BARRY P. SHALINS
(ŠALINSKAS)
84-02 Jamaica Ave., Brooklyn, N. Y.
Tel. VIrginia 7-4499 *Koplyčia Laidotuvėms*

A. RODZEVICZ
(A. Radzevičius)
Tel.: Stagg 2-4409
402 Metropolitan Ave., Brooklyn, N. Y.

Phone STagg 2-0783 Night HAvemeyer 8-1158
JOSEPH LE VANDA
NOTARY PUBLIC
337 UNION AVENUE, BROOKLYN, N. Y.

Visi šie laidotuvių direktoriai išnuomuoja automobilius įvairiems reikalams

PLATINKITE VIENYBĘ

LAIVAKORTĖS Į LIETUVĄ
Parduodame visų linijų laivakortes geriausiems ir greičiausiems laivams TIESIOG į KLAIPĖDĄ ir kitus Europos uostus.

LAIVAKORTĖS IŠ LIETUVOS
Partraukiame jūsų gimines iš Lietuvos į Ameriką ir Kanadą.

DOKUMENTAI
Paruošiame įvairius dokumentus, ypatingai patarnaujame šeimoms neturinčioms pakankamai reikalingų davinių paruošimui dokumentų.

SURANDAME LAIVŲ VARDUS IR DATAS
Reikalui esant padedame surasti seniau atvykusių asmenų užmirštus laivų vardus ir jų atvykimo datą.

JEI JUMS SUNKU
sudaryti dokumentus, išpildyti aplikacijas ir raštus, ar panašius reikalus atlikti, kreipkitės į mūsų įstaigą. Įvairius dokumentus, pirkimo, pardavimo aktus ir kitką atliekame po priežiūra prityrusių lietuvių advokatų.

NURODOME IR AIŠKINAME
Reikalingiausius Lietuvos ir Amerikos įstatymus. Kreipkitės—patarimai ir informacijos teikiamos veltui.

PINIGŲ SIUNTIMAS
Siunčiame įvairias sumas pinigų ne tik į Lietuvą, bet ir į įvairias pasaulio šalis.

SIUNTINIAI
Siunčiame siuntinius į Lietuvą.

VIENYBE TRAVEL BUREAU
193 GRAND STREET, BROOKLYN, N. Y.
Tel.: EVergreen 7-7840