Dienraščio Vienybės 2-jų metų sukakties atžymėjimui paskelbtas dienraščio platinimo vajus, paremtas didelėmis dovanoms skaitytojams.

VIENYBĖ

LITHUANIAN DAILY

Kiekvienas geros valios lietuvis privalo dirbti tautinius darbus. Svarbiausias lietuvybės palaikymui darbas–platinimas tautinės spaudos.

LII. METAI. 84 (673) N. Telephone: EVergreen 7-7840 BROOKLYN, NEW YORK, KETVIRTADIENIS, 1939 M. BALANDŽIO-APRIL 13 D. KAINA 3 CENTAI

New York Public Library 470 Fifth Ave.

ASTOR LENOX TILDEN FOUNDATIONS APR 1939

ŠIANDIEN

Lietuvos turtas
Kada jį sugrąžins?
Ekoniminis smūgis?
Gailisi po laiko

J. KRŪZĖ

Jau kuris laikas Lietuvos atstovas Norkaitis ir Klaipėdos Krašto atstovas Bertulaitis su buvusio Klaipėdos Gubernatoriaus Viktoro Gailiaus pagalba tvarko įstaigų perdavimo ir Lietuvos turto grąžinimo Lietuvai reikalus. Tuo tarpu dar nežinia koks turtas ir kiek jo bus grąžinta Lietuvai, bet iš apytikrių davinių matyti, kad perduotino Lietuvos turto Klaipėdoje yra labai daug.

Lietuvos Žemės Bankas yra paskolinęs Klaipėdos pramonės įmonėms ir ūkininkams keliolika milijonų litų. Prekių Klaipėdos uoste užėmimo metu buvo už apie 5,000,000 litų. Sandėliai, įmonės, investmentai siekia dar keliolika milijonų litų sumos, neskaitant investavimų į patį uostą, kurie siekia per 6 milijonus dolerių.

Turint mintyje, kad Lietuva turėdama Klaipėdą ten pasigamindavo daugybę prekių, kurias dabar reikės iš užsienio pirkti, taip pat kraštui teks panešti labai didelį nuostolį. Tas vidutiniškai skaičiuojant neš Lietuvai dar apie 25,000,000 litų nuostolių, o bendrai nuostoliai sieks apie 45,000,000 litų. Su uosto investacijomis iš viso per 81,000,000 litų. Lietuvai, ar bet kuriai kitai valstybei tai nemažas nuostolis, kuris atsilieps ir bendrą krašto ekonominę gerovę.

Tuo tarpu Vokietijos spauda sako, kad dabar, sutvarkius šią vienintėlę nesantaikos problemą taikingu būdu, esama daug perspektyvų geriems kaimyniniams santykiams. Lietuva labai brangiai turėjo užmokėti už tas "perspektyvas geriems santykiams", kurie dar labai tolymi ir abejotini.

Pirmomis Klaipėdos užėmimo dienomis klaipėdiečiai džiaugsmingai šūkavo, o dabar virto kita lapo pusė. "V. K." mums iš Klaipėdos rašo: "Klaipėdos vokiečiai pirmomis prijungimo dienomis be galo džiaugėsi, bet pasireiškus trūkumui maisto, džiaugsmo įkarštis atvėso. Pirmiau klaipėdietis galėjo valgyti kiek norėjo ir ko norėjo, o dabar kiekvienas gali pirktis tik 4 mažas bulkutes ir su kortele mėsos; vietoj sviesto, margarino. Namų savininkai vokiečiai nusiminė,, nes lietuviai apleido jų namus, jie liūdi žiūrėdami į savo tuščius namus".

Nusiminę dabar ir bususios direktorijos nariai. Anksčiau jie buvo dideli ponai, kitiems įsakymus davinėjo, o dabar liko tik paprasti Vokietijos piliečiai turį klausyti kitų įsakymo. Tie patys direktorijos nariai jau kelintas metas šaukė: "Mes norime grįžti prie Vokietijos!" Dabar grįžo.

"V. K." rašo: "Šiandien Europoje vyrauja "kumščio teisė", galingesniam pagrūmojus juo, silpnesnis turi nusileisti ... Visi tvirtina, kad karas Europoje neišvengiamas. Jums Amerikoj ramu nes vandenys skiria jus nuo visų įvykių Europoje, bet mes taip pripratome prie to, kad rodos ir turi būti. Kad išsaugoti savo nepriklausomybę visi aukojam Ginklų Fondui".

Dingo Austrija, dingo Čekoslovakija, Klaipėdos Kraštas dabar Albanija ... Atėjo pavasaris ... Berlyne ir Romoje pučiasi vanagai laimėję kovą su žvirbliais.

HITLERIS BIJOSI, KAD PRANCŪZIJA IR ANGLIJA GALI PASKELBTI KARĄ

Vengia bet kokių naujų provokacijų, kad atidėti "atsiskaitymo valandą"

BERLIN, Vokietija, bal. 12 d.—Iš Vokietijos nacių sluoksnių praneša, kad Vokietijos Kancleris Hitleris yra įsitikinęs, jog šiais metais Anglija ir Prancūzija gali paskelbti karą Vokietijai ir Italijai ir dėl to esąs labai susirūpinęs. Jis sako, kad yra galimybės, kad anglai ir prancūzai gali prieiti išvados, kad dabar yra geriausias laikas užpulti Romos Berlyno ašį. Tą išvadą Hitleris yra padaręs iš Anglijos pasižadėjimo ginti Lenkiją ir numatyto tokio pat pasižadėjimo Graikijai ir Turkijai.

Iki šiol Hitleris drąsiai darė ką jis norėjo, bet beveik per vieną dieną jis ir nacių vadai pakeitė savo nusistatymą ir dabar rūpinasi, kad karas dar būtų kuriam laikui atidėtas, nes Vokietija dar nėra kaip reikia pasiruošusi karui. Dėl tos pačios priežasties naciai įsakė pradėti statyti daugiau povandeninių karo laivų, kurių iki metų pabaigos manoma turėti nemažiau 99. Taip pat stiprinama karo aviacija.

Hitleriui, esą, labai rūpi kodėl Prancūzijos Ministras Pirmininkas Daladier visą laiką tyli, tarytum prieš audrą. Hitleriui nemažai rūpesnio sudarė anglų ir prancūzų karo laivynų slapti judėjimai Viduržemio ir Šiaurės jūrose.

Buvo gauta pranešimų, kad stiprus anglų karo laivynas pasirodė Šiaurės jūroje netoli Vokietijos pakraščių ir strateginių uostų.

Vokietijoje manoma, kad šiais metais Hitleris tylės ir jokių naujų žygių nedarys, kad neišprovakuoti karo. Be to, jis tikisi, kad Mussolinis taip pat laikysis tos pačios taktikos.

Nacių spauda Vokietijos gyventojus, karo pavojaus akivaizdoje ramina, kritikuodami ir išjuokdami anglų karo laivyną ir aviaciją. Berlyno laikraščiai sako, kad anglų karo laivai yra seni ir niekam netinka, kad juos karo metu vokiečiai lengvai sunaikintų. Bet vokiečiai žino, kad tai yra tik propaganda.

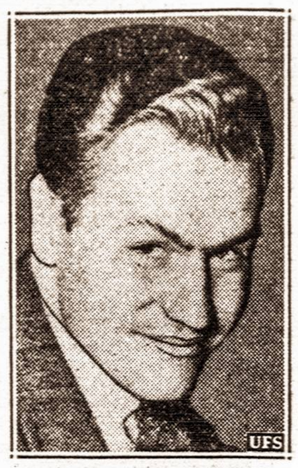

Magnatas—Nelson Rockefeller mirusio Rockefellerio sūnėnas taip pat domisi naftos pramone. Jis dabar grįžo iš Venezuelos, kur žymiai padidėjo naftos produktų gamyba.

LIETUVOS VISUOMENĖ PRITARIA NAUJAI VYRIAUSYBEI

KAUNAS, bal. 12 d.—Vieningo Darbo vyriausybės deklaracija randa didelį pritarimą visuose Lietuvos gyventojų sluoksniuose. Vyriausybė gauna daugybę sveikinimų.

DUOSNIAI AUKOJA GINKLŲ FONDUI

KAUNAS, bal. 10 d.—Vajus apsigynimo fondui turi didžiausio pasisekimo. Aukotojų sąrašas bus paskelbtas vėliau.

LIETUVIS PASIŽYMI SPORTO SRITYJE

VILNIUS.—Šiomis dienomis Vilniuje įvyko individualinės bokso rungtynės. Pusvidutiniame svoryje vicemeisterio titulą laimėjo lietuvis J. Barauskas, kuris nugalėjo Vilniaus bokso reprezentantą karaimą Barysą.

ŽVEJAI NORI ĮSIGYTI SILKIŲ ŽVEJYBAI PRITAIKINTŲ LAIVŲ

ŠVENTOJI.—Šventosios žvejai kelia gyvą reikalą įsigyti silkių žvejybai pritaikintų laivų. Kadangi šitie laivai būna su gilesne grėmzle, tai kartu iškeliamas ir greitesnis bei spartesnis Šventosios uosto gilinimas.

ŽVEJAI UOLIAI SKAITO KNYGAS

ŠVENTOJI. — Lietuvos-Latvijos Vienybės draugijos skyrius Šventojoje gavo iš Latvijos apie 600 egz. įvairaus turinio knygų bibliotekai. Biblioteka yra naujose pr. mokyklos rūmuose, ir ją laisvu laiku žvejai uoliai lanko.

Dar geri—Šie visi Amerikos karo laivai naikintojai buvo numatyti sunaikinti, bet dabar kilus karo pavojui Amerika juos visus perdirbs, pataisys ir grąžins tarnybai karo laivyne.

ŠIANDIENINĖ PADĖTIS EUROPOJE

Roma.—Italijos diktatorius Mussolini būk užtikrinęs Anglijai ir Prancūzijai, kad jis, užėmęs Albaniją, toliau nežygiuos. Taip pat pranešta, kad Italija daugiau atsarginių karių nešauks, nes dabar turi daugiau miijonų karių.

London.—Anglijos Ministras Pirmininkas Chamberlain nutaręs duoti Mussoliniui dar vieną ir paskutinę progą įrodyti, kad jis nenori karo. Bet, jeigu jis pasikėsintų prieš Graikiją ir Turkiją, tai anglai to netoleruos. Chamberlainas taip pat gavo Mussolinio pasižadėjimą atšaukti savo kariuomenę iš Ispanijos tuojau po "Pergalės iškilmių" Madride, kuriose jis pats nori dalyvauti.

Paris.—Prancūzijos karo laivynas išplaukė iš Toulon. Kur laivynas plaukia, nežinia. Anglų karo laivynas vakar buvo sukoncentruotas ties Malta, bet buvo pasiruošęs plaukti.

Varšuva.—Lenkija paskelbė gimusių 1912 ir 1917 m. atsarginių vyrų mobilizaciją. Lenkija dabar turi daugiau, kaip vieną milijoną apginkluotos kariuomenės.

Belgrade.—Jugoslavijos kariuomenės vadovybė pašaukė į karo tarnybą kelių klasių atsarginius. Jugoslavijos Albanijos pasienis sustiprinamas.

Sofia.—Bulgarijoje išleistas įstatymas, kuriuo panaikinama visam krašte nacionalsocialistų partija. Tas laikoma reikšminga, nes Bulgarija iki šiol gerai sugyveno su Vokietija ir Italija.

Amsterdam.—Olandijos vyriausybė paskelbė, kad dabar pavojus kraštui negręsia, bet nežiūrint to visi gyventojai turi būti pasiruošę išimties reikalams. Olandijos pasienyje pastebėtas didelis vokiečių kariuomenės judėjimas.

Vatikanas.—Vakar Vatikane popiežiaus sargybiniams buvo išduota 400 dujokaukių.

Kaunas.—Neseniai užsienio spaudoje pasirodžiosios žinios, kad Ministras Pirmininkas Gen. Černius ir pulk. Skučas pasitraukė iš Lietuvos vyriausybės, kol kas oficialių šaltinių nepatvirtina. Nežiūrint Vokietijos protestų krašto apsauga stiprinama.

Berlin.—Vokietijos vyriausybė įteikė Lenkijai penkis reikalavimus. Viename reikalavime kalbama apie dalį Lenkijos teritorijos perleidimą Vokietijai. Kiti dar nebuvo žinomi.

VOKIEČIŲ IR ITALŲ KARIUOMENĖ ALBANIJOS GRAIKIJOS PASIENYJE

Chamberlainas Mussoliniui duos dar vieną progą įrodyti, kad jis nenori karo

LONDON, bal. 12 d.—Žiniomis iš Graikijos, Albanijos Graikijos pasienyje italai vis dar koncentruoja savo kariuomenę. Be to, pranešama, kad į Albaniją vėliausiu laiku pradėjo vykti Vokietijos kariuomenės dalys ir ginklų ekspertai, kurie pagelbėtų Italijos kariuomenei, jeigu prasidėtų žygis prieš Graikiją. Graikijos kariuomenė taip pat koncentruojama Albanijos pasienyje. Tų faktų akivaizdoje Graikijos vyriausybė sutiko leisti anglams ir prancūzams naudotis Graikijos uostais; jeigu anglai duotų Graikijai 300 karo lėktuvų ir 1,000,000 dujokaukių taip pat paramą prieš italus ir vokiečius. Visoje Graikijoje paskelbtas "išimties stovis". Krašto apsaugos organai šiandien ar ryt pašauks į kariuomenę dalį atsargos karių.

Manoma, kad italai ir vokiečiai dar šį karta gali rizikuoti karą ir bandyti pasiekti Dardanelių sąsiaurą. Dėlto, Turkija taip pat prašė anglų pagelbos ir leidžia laisvai naudotis tuo sąsiauru anglų ir prancūzų karo laivams.

REMONTUOS KAUNO PILIS

KAUNAS.—Kauno pilis jau ilgesni laiką nebuvo stiprinama. Nors pilies sienos gana tvirtai sumūrytos, bet, oro sąlygoms veikiant, kasmet vis daugiu pasireiškia sienų įrimo.

Šiais metais yra nusitatyta imtis priemonių sustiprinti pilies sienas nuo tolimesnio irimo. Tam reikalui užsakyta plytos tokio pat didumo, kaip anais laikais buvo vartota, kad sujrusias vietas galima būtų sustiprinti.

Atitinkamiems projektams ir detalėms paruošti ir darbams vadovauti pakviesti architektai: Valerijonas Verbickis ir Jurgis Gesneris.

PREZIDENTAS ROOSEVELTAS VĖL ĮSPĖJA VOKIETIJĄ IR ITALIJĄ

Sako, Amerika savo kariniu ir ekonominiu išteklium rems Angliją ir Prancūziją

Ministras — Australijos ministro pirmininko pagelbininkas Sir Earle C. G. Page, kuris šiomis dienomis pakviestas ministru pirmininku.

WASHINGTON, bal 12 d.—Jungtinių Amerikos Valstybių Prezidentas Rooseveltas įspėjo Vokietiją ir Italiją, kad Jungtinių Valstybių dideli karinei ir ekonominiai ištekliai bus panaudoti remti Didžiąją Britaniją ir Prancūziją, jeigu šiuo metu bet kokios Romos Berlyno ašies naujos agresijos padegtų ir iššauktų karą Europoje.

Šį prezidento pareiškimą paskatino vėliausi pranešimai iš Europos, kur, kaip žinoma, vėliausiu laiku tarptautinė padėtis taip įtempta, kad manoma, jog karo pavojus šiuo metu yra didžiausias ir tik stebūklas gali išgelbėti Europą nuo naujo didelio karo.

Šiuo metu ne tik Europos valstybės, bet ir Jungtinės Valstybės įsitikino, kad tik jėga ir ginklas gali sulaikyti Italiją ir Vokietiją nuo sauvaliavimo Europos žemyne. Demokratinės valstybės turi panaudoti tuo pačius metodus, kokius dabar naudoja totalitarinės valstybės—jėgą.

Italijai ir Vokietijai nurodoma, kad Amerika stipresnė negu Vokietija ir Italija kartu. Todėl Amerikai teikiant pagalbą Anglijai ir Prancūzijai, karo atvėju Vokietija ir Italija aišku, karą pralaimėtų.

LIETUVOS KONSULATAS TILŽĖJE PERKELIAMAS Į KLAIPĖDĄ

KAUNAS. — Ministrų Taryba nutarė Lietuvos konsulatą Tilžėje perkelti į Klaipėdą.

PAKALNIŠKIS SEIMO POSĖDYJE

KAUNAS.—Eiliniam Seimo posėdyje, visų Seimo atstovų nusistebėjimui, į Seimą taip pat atvyko klaipėdiškių atstovas Seime Pakalniškis, kuris visuomet pasižymėdavo griežta vokiška opozicija. Kitų dviejų klaipėdiškių atstovų Seime nebuvo. Pakalniškis buvo labai susijaudinęs.

Tolerancija — Amerikos krikščionys ir žydai nutarė Amerikoje platinti šiuos terancijos ženklus, kurių jau padaryta apie 10,000,000. Ženklas simbolizuoja protestonų, katalikų ir žydų draugingumą ir toleranciją Amerikoje.

PEDAGOGINIS INSTITUTAS PRADĖS VEIKTI PO VELYKŲ

KAUNAS.—Klaipėdos Respublikos Pedagoginis Institutas perkeliamas į Panevėžį ir pradės veikti tik po Velykų atostogu. Dabar iš Klaipėdos vežamas visas instituto turtas.

Buvę Klaipėdos krašto pradiniu mokyklu mokytojai bus aprūpinami tarnybomis. Iki šiol atvykusių ir Švietimo Ministerijos Pradžios Mokslo Departamente užsiregistravusių yra tik 10 mokytojų. Tikimasi, kad netrukus atvažiuos jų daugiau. Be to, dėl paskutinių dienų įvykių trumpam laikui uždarytos Tauragės ir Plungės valstybinės gimnazijos ir Kretingos Pranciškonų gimnazija, kuriose priglausti pabėgėliai iš Klaipėdos krašto.

LIETUVOS ŪKININKAMS SUMAŽINTOS SKOLOS

KAUNAS.—Ministrų Taryba nutarė visas Žemės Banko paskolas, išduotas ligi 1938 m. gruodžio mėn. 31 d., sumažinti 20%.

Taip pat nutarta išperkamuosius mokesčius naujakuriams už gautą žemę kaimuose sumažinti 50 procentų.

Skolas už melioracijas, išduotas ligi šių metų sausio mėn. 1 d., sumažinti 30%, o ateityje už melioracijos paskolas imti palūkanų 1% mažiau, tai yra vietoje ligšolinių 3% imti 2%.

Be to, Žemės Bankas ūkininkams likusią skolų dalį išdėsto ilgam laikui išsimokėti mažomis dalimis. Po šitų naujų įsiskolinusiems ūkininkams palengvinimų, visi rūpestingesnieji ūkininkai pajėgia taip susitvarkyti, kad jiems skolų našta nėra labai slėgianti.

RAŠYTOJAI G. PETKEVIČAITEI SUKAKO 78 METAI

PANEVĖŽYS. — Šiomis dienomis rašytojai Gabrielei Petkevičaitei-Bitei sukako 78 metai amžiaus. Lietuvos Moterų Taryba (rašytoja yra tarybos garbės narė) sukakties proga nusiuntė atitinkamą sveikinimą. Šiuo metu rašytoja G. Petkevičaitė gyvena Panevėžyje ir tebetęsia savo atsiminimų rašymą—"Mano gyvenimo kelrodžiai".

ORAS

Numatoma: Dalinai debesuota ir vėsu.

Saulė teka 5:21, leidžiasi 6:34. Dienos ilgis 13 val. 10 minutų.

LITHUANIAN DAILY UNITY

VIENYBĖ

Oldest Lithuanian Newspaper
193 Grand St., Brooklyn, N. Y.
Telephone: EVergreen 7-7840

Published daily except Sundays and Holidays by

Lithuanian Press Corp., Inc.

Entered as Second Class Matter October 23, 1907 at the Post Office at Brooklyn, N. Y. Under the Act of March 3, 1879

Advertising rates on application

PRENUMERATA

Brooklyne ir užsieniuose:

Metams	$7.00
Pusei metų	$3.75
Trims mėnesiams	$2.00
Vienam mėn.	$0.90

Jungtinėse Valstybėse ir Kanadoje

Metams	$5.00
Pusei metų	$2.75
Trims mėnesiams	$1.65
Vienam mėnesiui	$0.75

Visais reikalais adresuokite:
Lithuanian Press Corporation
193 Grand St., Brooklyn, N. Y.

A. S. Trečiokas — Prezidentas.
J. Smitrus — Vedėjas.
S. E. Vitaitis — Redaktorius

NAUJA BRUTALINIO AKTO AUKA

Italijos fašistų imperializmas pagrobė Albaniją. Mažutė ir silpnai apsiginklavusi kalnų gyventojų valstybėlė neįstengė pastoti kelio Mussolinio brutalinei jėgai, kuri pavergė Albaniją. Romos-Berlyno-Tokio ašies agresoriai dar kartą parodė, kad jiems jokios tarptautinės sutartys, jokie pažadai nieko nereiškia. Jie žino tik vieną: grobti svetimas žemes iš silpnesnių valstybių kol patys nepasprings tais grobiais.

Albanai geruoju nepasidavė. Albanijos kalnų karžygiai herojiškai kovojo prieš daug kartų galingesnę už savo jėgą ir gynė savo tėvynės nepriklausomybę iki paskutinųjų. Tai pavyzdis kitoms valstybėms, kaip reikia branginti savo tautos laisvę. Tas drąsus albanų pasipriešinimas grobikui pradeda rodyti aiškius ženklus, kad akiplėšiškiems diktatoriams nesiseks amžinai be jokio pasipriešinimo silpnesnius užpuldiinėti ir pavergti. Anksčiau ar vėliau agresorių brutalinė jėga atsimuš į galingesnę jėgą ir subyrės beprotiškas diktatorių šėlimas.

Albanijos užėmimas suteikia Italijos ir Vokietijos diktorių imperializmui svarbų strateginį punktą. Šis Mussolinio žygis tiesioginiai paliečia Didžiosios Britanijos ir Prancūzijos interesus Balkanų valstybėse. Todėl įdomu, kad Britai pasitenkino vien pasiuntimu paprasto protesto Romai, primenant Mussoliniui, kad jis sulaužė savo sutartį su Albanija, kuria buvo garantuota pastarosios nepriklausomybė ir suniekino kitą sutartį su Britanija, kurią Mussolinis pasižadėjo neliesti Vidužemio jūros pakraščių.

Pagaliau Britai įsitikinę, kad Mussolinis nepasitenkins Albanijos pagrobimu ir gali ryžtis pagrobti ir arti Albanijos esančią Corfu salą, kurią dabar valdo Gaikija, pradėjo ruošti savo laivyną Vidužemio jūroje apgynimui Graikijos ir Turkijos. Mat Corfu sala, skaitoma didžiuoju raktu į Adriatiko jūrą, o Turkija valdo svarbų vandeniu susisiekimo punktą — Dardanielius. Todėl anglai ir prancūzai pasirįžę pastoti Mussoliniui kelią pirma, negu pasieks šiuos punktus, kurie susiję su gyvaisiais Britanijos ir Prancūzijos interesais.

Balkanų valstybės taip pat nepaprastai sujudo ir ruošiasi gintis prieš Romos-Berlyno ašies agresiją. Įvairių šaltinių žinios skelbia, kad ir Hitleris savo ginkluotas jėgas koncentruoja vakarų ir rytų frontuose. Visa eilė Mussolinio ir Hitlerio grobuoniškų žygių pasaulį pamokino, kad jie by valandą gali užpulti bet kurią valstybę.

Visi žino, kad Albanijos pagrobimu agresorių avantiūros nesibaigia. Todėl visas pasaulis sujudęs ir ruošiasi sutikti sekantį jų žygį. Kuri valstybė bus sekančia diktatorių auka, niekas negali pasakyti. Aišku tik viena, kad Europa dar niekuomet nestovėjo taip arti pražutingo karo audros, kaip dabar. Ką rytojus Europai žada, šioje valandoje niekas negali įspėti.

SPAUDOS APŽVALGA

"Švelnina" Santykius

Vilnis pareiškė, vienu klausimu, kuriuo jos siūlomas Visuotinas Amerikos Lietuvių seimas privalėtų svarstyti, būtų "švelninimas santykių tarp srovių." Laisvės redakcija narsiai į tą darbą kimba, pavadindama Tautinę Tarybą "fašistais" (be jokio matomo pagrindo) ir savo skaitytojams pareikšdama, būk "fašistų Vienybė" užgyrė "fašistų" perversmą 1926 metais Lietuvoje ir "palaiko" tą valdžią. Čia kas žodis, tai melas.

Tautinės Tarybos nariai nėra jokie fašistai, nes pati Laisvė yra nusakius fašizmą kaip "paskutinį stambaus kapitalo savininkų pasispardymą." **Tautinės Tarybos nariai nėra jokie stambūs kapitalistai.**

VIENYBĖ apie perversmą nr. 152 (1926 metais) rašė: "Amerikoje lietuviai savo nuomonės dar nespėjo išreikšti. Numatoma, šitam perversmui bus labai prijaučiančių, ir labai priešingų. Jam prijaus tautiškai nusistačiusios srovės, jam priešinsis tarptautiškos... Pati Lietuvos pažanga irgi nemažai nukentės."

Kitame numeryje (153) sakoma: "Demokratijos dėsniais sprendžiant, Lietuvos Konstitucija sulaužyta dviem atvėjais—vienas tai ginklu ir smurtu išversta teisėtai žmonių rinkta valdžia, antras tai Seimo mažumos balsais išrinkta naujas Lietuvos prezidentas Smetona... (Amerikos) lietuviai tokios dalykų eigos negalės užgirti."

Dar griežčiau pasireiškė VIENYBĖS Spaudos B-vės direktoriai, kurie norėjo, kad redakcija mestu savo įprastą šaltumą ir objektyvumą, ir imtusi smarkiau protestuoti prieš perversmą. Direktoriai tada (nr. 153) pareiškė: "Kadangi šitokis įvykis pavojingas Lietuvos nepriklausomybei ir sudaro žalos valstybės viduje ir užsienyje, tai VIENYBĖS Direktoriatas, visų šėrininkų ir bendrovės leidžiamo laikraščio VIENYBĖS vardu, protestuoja ir griežtai pasmerkia perversmą, nepripažįsta naujai sudarytos valdžios ir nepripažįs iki tol, kol nebus atstatyta teisėtai ir teisingai konstitucinėmis patvarkymais einant."

VIENYBĖS redakcija ir direktoriai, tokiu būdu pareiškę savo nepritarimą perversmui, niekados savo minties nepakeitė, tik nenukrypo į kairiųjų bendrą frontą, be krašto juodinti Lietuvos vidaus politikos įvykius, į kurį frontą nuėjo sandariečiai, o vėliau ir krikščionys demokratai. **VIENYBĖS pozicija nebuvo lengva išlaikyti, nes tai buvo šalto proto pozicija.**

Tautininkų ir katalikų idėją, kad nepriklausoma Lietuvos valstybė yra brangiausias lietuvių turtas, jau pripažino teisinga komunistai ir socialistai, kurie niekad tiek daug nerašė apie Lietuvos nepriklausomybės gynimo svarbą, kaip dabar (pirmiau, Lietuva jiems buvo "buržuazijos padaras"). Nėra abejojimo, kad mūsų kairieji (ir katalikai) priims ir kitą, nemažiau tikrą, idėją—**Lietuvos vidaus santvarką, tai pačiu Lietuvos gyventojų dalykas,** į kurį Amerikos lietuviams nedera maišytis, nes jie negauna nei užtektinai tikrų informacijų, nei gali tinkamai jos vingiuose susivokti. Tada gal prasidės tikras ir pagrindinis santykių "švelnėjimas" tarp mūsų srovių. Bet Laisvė, kol kas, savo žodžiais rodo, kad ji dar giliai į balą įbridusi.

Vyt Širvydas.

KOMUNISTAI SMERKIA NEPRITARIMĄ PRAŽUTINGAM KARUI

Tėvynės redaktorius Kl. Jurgelionis išreiškė sentimentą prieš ruošiamą pasaulinį karą. Tas jo poetiškai išreikštas sentimentas, pasmerkiant karą, labai nepatiko Brooklyno komunistų laikraščio vyrams. Todėl jie bara ir smerkia p. Jurgelionį pirmo puslapio skiltyje ir redakcijos rašinyje. Komunistai sako:

"Tai tik paikas sapnas įsivaizduoti, kad tokiomis liūdnomis melodijomis nušluosime karus ir išsigelbėsime patys ir išgelbėsime savo sūnus ir dukteris".

Bet dar paikesnis manymas, kad šūkaudami už karą ir jam ruošdamiesi sulaikysime karus ir išgelbėsime žmoniją nuo jų baisiųjų pasekų. Besiruošimas karui reiškia neišvengiamą karą. Taigi komunistai smerkdami visokį nepritarimą karui jau tuo pačiu stoja už ruošimą karų, už žmonijos žudymą ir už naikinimą tautų sukurtų gerybių. Komunistai aiškiai pasisako, kad jie pritaria pražutingiems karams.

Daugiau, negu pasmerkimas karų, komunistams nepatiko sekantis p. Jurgelionio išsireiškimas:

"Europos 'ideologijų' propagandos yra tiktai karo propagandos. Tos ideologijos yra žinomos vardais 'fašizmas', 'komunizmas' ir 'nacionalizmas'. Šitoms trims ideologijoms' skleisti Europoje kol kas yra suorganizuota apie šeši milionai žmonių, įskaitant čia ir Rusiją. Tai jau yra daug medžiagos karui . . ."

Šias teisingas Tėvynės redaktoriaus išvadas komunistai piktai pasmerkia ir sakosi jie abejoja, ar pats p. Jurgelionis supranta ką rašo. Esą kaip galima lyginti Sovietų Sąjungą prie fašistinių kraštų ir sakyti, kad ji grūmoja pasauliui karu. Kartu komunistai atgieda savo paprastą giesmelę, kad Sovietų Sąjunga yra šalis, kuri labiausiai kovoja už taiką, kuri daro viską pasauliniam karui neprileisti. Esą net Anglija ir Prancūzija šiandien prašo Sovietų Sąjungos padėti joms suvaldyti fašistinius agresorius.

Tiesa, Anglija ir Prancūzija kviečia Sovietų Sąjungą į valstybių bloką, kuris ryžtasi sulaikyti agresiją Europoje. Bet kol kas Rusijos valdonai į tą pakvietimą tik priekaištais sako. Matyt jie nesiruošia kovoti prieš Hitlerio ir Mussolinio agresiją kol tiesioginiai neliečiami Rusijos interesai. Bet kad Rusija ruošiasi karui, tai tik aklas gali to nematyti.

Rusijos valdonų šaltas atsinešimas į tą valstybių bloką, kuris ryžtasi kovoti su Europos agresoriais, galimas daiktas sutampa su velionio Lenino politikos dėsniais. Apie tai pakalbėsime sekančiu kartu. Šia proga užteks pastebėti tik tiek: jei Sovietų Sąjungai ištikro rūpi tik taikos pasaulyje palaikymas, tai kuriuo tikslu lietuviai komunistai taip smarkiai stoja už karą? Tas reiškia nepaklusnumą Maskvai, tai baisi herezija!

Nejaugi mūsų komunistai išdrįso pareikšti priešingą Maskvai nusistatymą? Bet jų pačių žodžiai taip sako: Maskva už taiką, o mūsų komunistai už karą.

Vyt. Gražulis.

PASTABA KOMUNISTŲ RAŠYTOJUI

Brooklyno komunistų laikraštyje R. Mizara dėl Ministerio K. Škirpos apdovanojimo Lenkijos ordinu padarė pastabą: "Jei p. Škirpa būtų geras Lietuvos patrijotas, tai jis būtų pasakęs: 'Ponai, užuot davę man ordiną, suteikit laisvės mano tautiečiams Vilnijoje, kurios jie taip trokšta...' Deja, p. Škirpa to pasakyti nedrįso."

Šias eilutes rašančiam svetimas neapykantos ir asmens paneigimo vien dėl jo politinių įsitikinimų jausmas. Atiduodu pagarbą socialdemokratui Bieliniui, kuris Vilniuje lietuvių kovoje dėl savo bažnyčios, šv. Mikalojaus bažnyčioje klaupėsi ir giedojo rožančių drauge su kitais lietuviais; jo patrijotiniais jausmais niekada neabejosiu. Neabejoju ir neabejosiu patrijotiniais jausmais ir artimo liaudininkams pulkininko K. Škirpos. Ir vienas, ir kitas valstybės ir tautos reikalus stato aukščiau už partijų ir savo asmeniškus jausmus ir dirba Lietuvos vardan. Čia ir glūdi tikras patrijotizmas. Plk. K. Škirpa yra pirmas Lietuvos savanoris ir pasižymėjęs kovose dėl nepriklausomybės. Nė drąsos nė tikro (o ne pigaus) patrijotizmo jam nestinga.

Kokie buvo dėl Lenkijos ultimatumo jo asmeniški jausmai yra vienas dalykas, o pasiųstas į Varšuvą kaipo Lietuvos atstovas jis turėjo laikytis mandagumo ir tarptautinių papročių. Dėl tų pačių priežasčių jis turėjo priimti ordiną. Tie patys papročiai lieptų tai padaryti ir p. R. Mizarai, jei jis būtų p. Škirpos vietoje. Ir ponai Sovietų diplomatai daug ką privalo daryti, kas nesuderinama su komunistinėmis pažiūromis.

Laikas liautis sėjus visuomenėje nepasitikėjimą atsakomingas pareigas einančiais Lietuvos valstybės vadais **Žemaitis.**

TAIP REIKIA ELGTIS

Vokiečių priežodžiai sako: "galybė—teisybė" ir "kerštas yra saldus". Galima sutikti su tokiais obalsiais. Bet juos reikia ir prieš pačius vokiečius pritaikinti.

Talkininkai, anot, jų, elgėsi su jais Versalėj neteisingai. Tas tiesa, jie elgėsi su jais mielaširdingai.

Vokiečiams pasisekė ir "neištikima" Anglija apsukti, kuri jiems leido apsiginkluoti. Kokios pasekmės iš to atsirado? Visi šiandien matome.

Hitleriui, kaip ir bendrai visiems vokiečiams (ne kiekvienam vokiečiui) galima tiek pasitikėti, kiek eigūnams ir jų karaliams.

Štai gavęs VIENYBĘ 74 nr. kur pranešama, kad Klaipėdos žymesni lietuvių veikėjai yra suimami ir iš jų ūkių išvaromi.

Tuos reiškinius lietuviai neturi užmiršti. Progai pasitaikius turėtų laikyti sau už švenčiausią pareigą vokiečiams visas skolas atmokėti ir jų veikėjų, lietuviškų judošių turtus atimti ir juos visus guiti Vokietijon, o jei ne, tai visus į darbo stovyklas suvaryti.

Keršto diena kada nors prisiartins. Anglija, Rusija ir Prancūzija susivienijusios su Rumunija, Jugoslavija ir kitomis valstybėmis vokiečiams ragus nudaužys. Pačių vokiečių aukščiau minėti obalsiai jiems patiems reikia ir pritaikinti.

D. Sargūnas.

SKAITYTOJŲ NUOMONĖS LIETUVOS ŠELPIMO REIKALAIS

Reikia Įrengti Naują Uostą Lietuvai

Atsakydamas į VIENYBĖS redakcijos paklausimus Lietuvos šelpimo reikalais, galiu savo nuomonę pareikšti sekančiai:

1. Pilnai pritariu Lietuvos paskolai Amerikoje ir sutinku pirkti tokios paskolos lakštų. Šventosios uostas turi būti įrengtas, kad Lietuva turėtų laisvą išėjimą į pasaulį su savo prekyba. Tik per nuosavą laisvą uostą Lietuva tegalės laisvai ir nekliudomai savo prekybą plėsti su pasauliu. Kad ir laikinai, Klaipėdos uostas Lietuvai jau tokios naudos neteiks, kokią naudą Lietuva turėtų įsirengus nuosavą uostą. Taigi ar paskola, ar aukomis sutinku remti Šventosios uosto praplėtimą ir patobulinimą.

2. Sutinku paremti ir iš Klaipėdos krašto išbėgusius lietuvius, kad jie galėtų tinkamai įsikurti Lietuvoje. Manau jokis lietuvis, kuris moka atjausti kitų nelaimę, neatsisakys paaukoti dolerį kitą Klaipėdos pabėgėlių sušelpimui.

3. Būtų labai gera Amerikos lietuviams susijungti bendriems tautos ir savo išsilaikymo darbams ir reikalams. Bet ar įmanomas tokis susijungimas? Man rodos, kad perdaug aštrus srovinis pasiskirstymas Amerikos lietuviuose galioja ir vargu galima tikėtis, kad Amerikos srovių vadai pajėgtų parodyti tiek tolerantiškumo vieni kitiems, kad būtų įmanoma darnus bendradarbiavimas bendrais tautos ir mūsų išeivijos gyvenimo reikalais. Man rodos tautinės srovės veikėjai geriausiai padarys dėdami pastangas tautinės srovės jėgas sujungti bendram tautiniam ir kultūriniam darbui.

4. Mano nuomone, Lietuvai saugiausia pasilikti neutrale valstybe. Dėdamosi su bet kuriuo savo didžiuoju kaimynu Lietuva išstatytų save atakoms kitų kaimynų. Būdama neutrali Lietuva galės sekmingiausiai išsilaikyti nepriklausoma. Ypač kuomet kaimynai savo užsienio politiką skirtingomis kryptimis veda, tai norės su Lietuva palaikyti draugingus santykius. Bent man taip išrodo.

Povilas Glemža,
New York City.

Šventa Pareiga Pagelbėti Lietuvai

Pareiškiu savo nuomonę VIENYBĖS redakcijos patiektais keturiais klausimais, būtent:

1. Kas liečia įrengimo Šventosios uosto, tai ne tik pritariu, bet manau, kad mūsų, Amerikos lietuvių, būtina ir šventa pareiga pagelbėti pinigiškai mūsų tėvynei Lietuvai įsitaisyti nuosavą uostą. Jei mes nebūtumėm taip ištižę ir apsileidę tautiškuose reikaluose, tai mes pajėgtume be jokios paskolos lakštų sudėti pakankamai pinigų šiam svarbiam reikalui. Daleiskim, kad bent pusė Amerikoje gyvenančių lietuvių paaukotų, sakysim, darbininkas nuo vieno iki dešimt dolerių, profesionalai ir biznieriai nuo dešimt iki penkiasdešimt dolerių, tai Lietuva už tuos pinigus galėtų Šventosios uostą įrengti daug geresniu, negu Klaipėdos uostas. Prie gerų norų Amerikos lietuviams jau nebūtų taip labai sunku tokias sumas pinigų paaukoti. Aš pasižadu paremt Šventosios uosto įrengimą su auka.

2. Sutinku paremti Klaipėdos pabėgėlius, kad pagelbėjus jiems įsikurti Lietuvoje.

3. Būtinai reikia ir mums, Amerikos lietuviams, jungtis bendriems tautos darbams, nes tik sujungtomis jėgomis galėsime patarnauti Lietuvai ir išsilaikyti tautiniai gyvais Amerikoje.

4. Su kuria valstybe Lietuvai dėtis, ar neutraliai pasilikti, aš manau, kad ne mums, Amerikos lietuviams, šį klausimą svarstyti. Pagaliau, mūsų nuomonė šiuo klausimu negali turėti bet kokios lemiančios svarbos.

Chas. V. Vasilius,
Plainsville, Pa.

AMERIKA DOMISI LITUVOS ŠVIETIMU

Vašingtone, kaip žinoma, veikia Office of Education -Federalės valdžios Biuras švietimo reikalams. Tas Biuras yra dalis vidaus reikalų Departmento ir jis leidžia mėnesinį laikraštį vadinamą SCHOOL LIFE -mokyklos gyvenimas. Šių metų kovo mėnesio to žurnalo laidoje tilpo išsamus straipsnis: EDUCATION IN LITHUANIA -švietimas Lietuvoje-kurio autorium yra K. Masiliūnas, Lietuvos švietimo ministerijos sekretorius: ponas Masiliūnas pastaruoju laiku tapo išrinktas Lituanistikos Instituto direktorium. Kaune.

Tame jo straipsny parodyta mokyklų organizacija, mokyklų istorija, statistikos duomens ir keletas paveikslų su Rimšos "Lietuvos mokykla."

"SCHOOL LIFY" yra paplitęs Amerikos mokyklose ir todel lietuvių moksleivių tėvams verta tatai žinoti. Maža to, tas p. Masiliūno straipsnis tiek sudomino Amerikos vidaus Ministeriją, kad jis išleido specialį komentarą apie tą straipsnį "EDUCATION IN LITHUANIA." Pats komentaras čia irgi yra jungiamas anglų kalboje. (komentarą įdėsime į anglišką puslapį. Red.)

L. P. Ž.

Amerikos batų pramonė—Kai Čekoslovakija buvo nepriklausoma valstybė iš jos į Ameriką kasmet būdavo atgabenama už keliolika milijonų dolerių avalynės. Dabar Čekoslovakiją prijungus prie Vokietijos tos avalynės į Ameriką kurį laiką nebus atvežama. Dėlto Amerikos avalynės pramonė jau dabar turi daugiau darbo, negu anksčiau turėjo. Paveiksle matyti viena Amerikos batų dirbtuvė St. Louis, Mo.

MONTREALO DIENOS

MARIJA AUKŠTAITĖ

SUMINTOS ŽIBUOKLĖS

(Tąsa)

Ji kalbins jį, kad mesti kaimą: atsiimti savo dalį, ir išsikelti į miestą. Ji gerai pažįsta adatos darbą, tai kad Jonas ir išvažiuos į užjūrį, negi ji mirs badu?.. Ūky dirbti, tuoj sugrįš Stasys iš kariuomenės, gal ir taip jiems čia vietos nebus?.. Juk dar niekam nerašyta, nepavesta. Ir dar motinėlė bara už nespartumą! O Nijolė taip mylėtų miesto gyvenimą! Ten stačiai svajų rojus! Balta duona, metaliniai šaukštai, o čia tuos klevinius su šiau dų kūbščia trink į pelenus pasidažius... Mojinėlė — ten altoriuj! Kas rytas gali nubėgti, nunešti savo jausmą!.. O čia, dar ir balso neurint—žiopsėk kai varnelė. Gal tada ir Zigmas nerytų žvilgsniais?.. O tiesiog Nijolę perbėga šiurpuliai kada jos vyrui nematant Zigmas priartėja. Jis vis kažką kužda apie meilės pasaulius... Nijolė bėgtų iš to viliojančio tinklo! Zigmo sąmojai keisti, jis kai žvėris drąsko jos širdį, tai vėl kažkoks žmoniškas jausmas riša... Ypatingai, kai jis tyliai vis dūsauja į ją nužvelgdamas. O ji tokia graži, nusirpus kai žemuogė, iš veidų suklostytum rožę!

Nijolė pilną glėbį prisiraškė purienų ir gelsvų, pilnavidurių "bobučių". Ji pasileido pro sodą namo. Gi pašmakšt ir Zigmas užbėga už akių ir pastoja Nijolei kelią. Ji lyg nusigandus prie pinučių tvoros ir prišlijo.

Ten iš pašilės nuo kalno — Jonui ir širdis išpuolė. Jis mato vykstančią sceną, žibuoklės dreba rankoj. "Na, jeigu jis lys prie mano žmonos, tai aš jį ant vietos padėsiu!" Mąsto Jonas. Taip ir mato, kad Zigmas siekia Nijolę per liemenį.

— O Viešpatie! — nuryja jo žodžius gomurys. — Dabar tą nenaudėlį pasmaugčiau! — bet Jonui kojos nekyla. Jis sugniūžta ant vandens nuplauto akmens, ir stiklinėmis akimis seka.

Zigmas glebėščiuoja Nijolę. Bet ji sukasi kai varpa ir šen, ir ten. Staiga ji išsiveržia iš Zigmaus glėbio, ir apsisukus kai šarka ištiesia žieduotąją ranką, ir teškia Zigmui per veidą. Vėliau pasistrykčiodama pabėga, ir pykčiu netveria.

Jonas kalne kai žuvis atsikvapsto. Į jo širdį giliai įkrinta Nijolės drąsus poelgis su Zigmu. Ir jis dabar Nijolėje įžiūri visą savo brangumą, visą ateitį, joje sudeda viltis ir pasitikėjimą.

Jis drąsiu žingsniu, vyrišku, artėja link namų. Ir jis jaučiasi vertas vyro vardo, neprastesnio už muzikanto. Nes Nijolė tai įrodė. Bet Jonas nutarė užtylėti, Nijolei nepasakyti, kad jo akys pasekė jos pėdas. Tik jau dabar galės drąsiai sėsti ir važiuot į viliokliūs kraštus! Priemenėj jis girdi savo motinos balsą:

—Martut, negražu ... Aš visą laiką už obels stovėdama mačiau, kai tu su tuo Zigmu glamonėjaisi. Neduok Dieve, būt pamatęs Jonas—jis tave ant vietos padėtų. Ar tai pridera moteriškei? ... Na, jūs jaunos lapės, nemanykit, kad tai išeis į naudą ... Vai ne, ne ...

—Mamute, tamsta giliai įžeidi mano jausmą. Aš, aš pabėgau . . . —Nijolė susigėdo, pravyrko ir išbėgo į kamarą; įgniužo į lovą, taip ir plėšo širdį kai replės.

Iš prieangio—įslenka Jonas. Jis sunkią ranką užmeta ant Nijolės pečių, ir guodžia:

—Pupute, neverk ... Nepyk ant mamos. Matai, pati kalta. Su tuo Zigmu aš tave seniai persergėjau: "nepristok, tu jo nepristok!" O tu vis mane erzinai. Matai, jau dabar kai šuo prijunko, ir šliaužioja pasąspariais. Eikš, neverk ... Parnešiau tau mėgiamų pavasario gėlių, pakvėpink ... Neverk, pupute, užsiverksi akutes, o čia žmonės pradės rinktis į Mojines, paskui įtars ...

Nijolė kai šunytis pradeda šypsotis. Ji paima iš Jono žibuokles, nekvėpina, ir įsisiurbia į jo lūpas. Vėliau sugniūžta prie jo plačios krūtinės, maža galvelė įsiremia, ir Jonas savo delnu—lygina lino švelnumo jos plaukus.

Nijolė perbėga savo taką per visą metelį numyntą Pajesio kaime. Nuo tada, kai ji pateko čia į marčias. Jų vestuvėse griežė Zigmas su Tareila. Tiesa, jis neatitraukė akių nuo jaunosios Jonienės. Net Tareila smuiką smyčiuojant, Zigmas pašokdino Nijolę parvestą jauną marčią Griškėnų gražuolę. Už kiek laiko jis jai atnešė žibuoklių ... Prie šulinio kartą prisėmė vandens ... "Veliau kas?" galvoja Nijolė. "O, taip, atsimenu ... Jis daug niekų man taukšdavo ... Net vieną kartą įspaudė į ranką grasinantį laišką: "jeigu į mano širdį, neatsakysi širdimi, paminėsi!" —Kvaila, kad neparodžiau Jonui. Viską slėpiau, iki galėjau. Bet dabar, jau stačiai už akių bėga! —Nijolė lyg pabugus nutvėrė Jono ranką, ir apvijo aplink savo liemenį.

—Jonuk, tikėk, aš Zigmo nepristoju. Tik kažkodel neturėjau lig šio drąsos nusispjauti į jo tauzijimus.

—Kūdikėli mano gležnutis, aš žinau, kad tu peršvelni, bet švelnumas turi turėti ribas, pasirinkimą, kur ir kada juo naudotis. Švelnumas yra didelė Dievo dovana, ir tas nusideda, kas jį tuščiai eikvoja. Bet, tu gera, ir aš džiaugiuosi tokią žmonelę turėdamas, bet gyvenime būk atsargesnė.

—Tu man padėsi ... Ar ne Jonuk? ... —Jonui užgulė krūtinę kai akmuo: juk seklyčios stalčiuj suruošti išvykimo dokumentai. Net ir pinigai atskaityti. Negi Nijolė dar toks kūdikis, kad ji negalvoja, jog liks viena? ... Juk ji žino, abiejų susitarta, suplanuota. Negi Nijolė dar toks nepribrendęs vaikas? ... Jonui išslysta ašara ir nukrinta ant Nijolės plaukų. Ji nemato ir šypsosi: Džiaugiasi žibuoklėmis, derina prie Jono akių spalvos, čiauška ir išjudina jį iš liūdėsio.

—Jonuk, eiva į seklyčią. Man patarsi, į kurį indėlį sumerkti tavo narneštas žibuokles? —Jonui visai kažkaip pasirodė naivu ... Jis pradėjo aiškintis:

—Nyliute, turiu karves pagydyti, arklius apžiūrėti, čia tik patys niekai apie kuriuos tu rūpiniesi, mažyte. Eik, mama pyks. Įkibus į mano ranką amžiais nebūsi, reiks pačiai viską susiplanuoti.

Nijolė klauso. Ji prikiša žibuokles Jonui po nose, nusikvatoja ir išbėga. Seklyčioj ji sustato po Mojinės kojų purienas, vidury tarp dviejų žvakių, pastato indėlį su žibuoklėmis. Ji pakelia akis į paveikslą, jis toks dvasiai majestotiškas, tik nelabai vykusiai pieštas. Marijos ploščius gražus, bet jau tų angėlėlių riebumas, net blauzdelės užgriežiniavę. Ir mąsto Nijolė: "gal kada ir aš tokį riebuliuką turėsiu? ..." Bet pažvelgus į Marijos šventumu dvelkiančias akis, Nijolė susigėdo ir suklupo ant kelių. Ji pradėjo pusiau garsiai melstis ir, jos supratimu, nusiginė nešvarias mintis.

(Daugiau bus)

DĖMESIO KANADIEČIAI!

Su šiuo VIENYBĖS numeriu mes pradedam siuntinėti laikraštį į Toranto, Ont., pirkimui pavieniais Kanados skyriaus numeriais. Kiekvienam žmogui laikraštis yra kasdieninis dalykas, be kurio joks civilizuotas žmogus negali apsieiti. Torontiečiai! Nueikite pas PIETRASZKO MUSIC STORE, 722 Queen St., W. Toronto, Ont., ir nusipirkite VIENYBĖJE ketvirtadieniais leidžiamą Kanados skyrių.

VIENYBĖS Admin.

KANADOS LIETUVIŲ GYVENIMAS

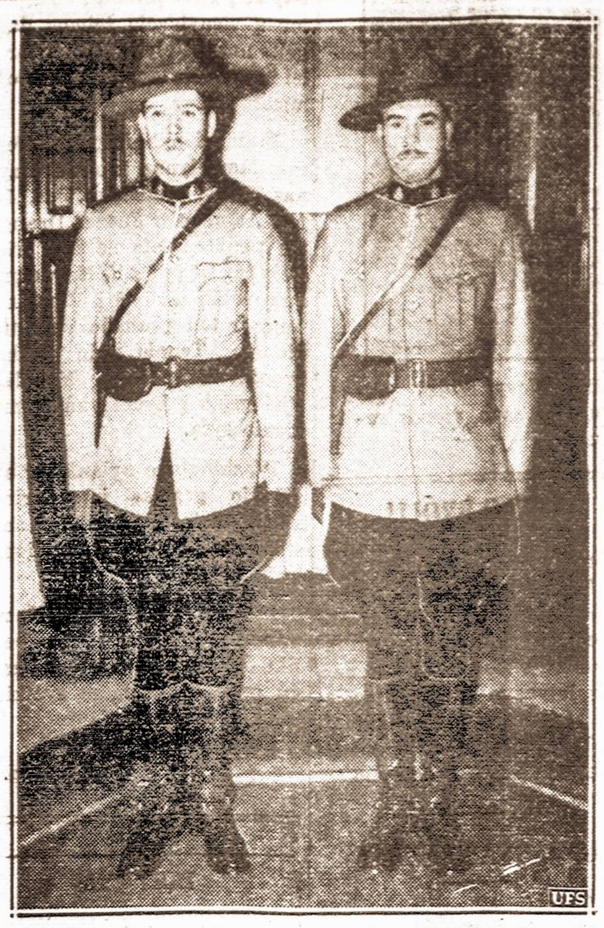

Karaliaus sargyba. — Šie du Kanados raitieji policininkai šiais metais kai atvyks Anglijos karalius ir karalienė bus jų sargybiniai ir tarnai.

IŠ TORONTO PADANGĖS!

Pradžioj šių metų, Toronte leidžiamo laikraščio Globe and Mail jaunas leidėjas, George McCuklagh, pradėjo organizuoti Vadovybės Lygą (Leadership League). Turbūt ne joks judėjimas Kanados istorijoj neiššaukė tiek daug diskusijų, nesukėlė tokio didelio entuziazmo ir susidomėjimo visuomenėj, kaip ši lyga, kurios vadovybėje atsistojo žymiausi Kanados mokslininkai ir visuomenininkai. Šio judėjimo viršūnėse rasime įvairių pažiūrų žmonių: antifašistų, progresyvių, liberalų, ir konservatorių. Per pirmus du mėnesius lygoj prisirašė apie 200,000 narių, susikūrė jos skyriai beveik visuose miestuose ir miesteliuose.

Kairiosios partijos, ypač komunistai, kartu ir mūsų lietuviškas komunistų gramafonas, numato šiame judėjime fašizmą. Pasak komunistų, svarbiausi simptonai fašizmo lygoje, tai jos propaganda del centralizavimo federalės valdžios; tai yra, kad lyga stoja už panaikinimą provincijų parlamentų, skaitlingų nariais municipalinių tarybų ir įvairių savivaldybinių pareigūnų. Čia nesiginčysim, kad pravedus tokį federalės valdžios centralizavimą būtų padaryta žingsnis atgal nuo demokratijos. Bet tas dar nereikštų fašizmą. Jeigu centralizavimas valdžios rodo fašizmo simptonus, tai Tarybų Rusijoj fašizmas būtų pasiekęs aukščiausį išsivystymo laipsnį. Tuom tarpu jie tyli apie Rusijos raudoną fašizmą, o gązdina žmones Leadership lyga todėl, kad ji plačiai veikia prieš visokius izmus, ypač komunizmą ir fašizmą.

Kad šis judėjimas nėra fašistinis liūdija žmonės, kurie torontiečiams žinomi kaipo didžiausi antifašistai ir remia Lygą, būtent, žydų rabinas Maurice Fisendrath, kuris pirmutinis gavo nuo fašistų grąsinančius laiškus dėl prieš fašistinės veiklos; lygos pirmininkas Herbert Bruce ir mokslininkas Fredrick Banting. Šie mokslo ir politikos milžinai plačiai žinomi Kanadoje, kaipo progresyviai ir dideli demokratijos mylėtojai. Rabinas Eisendrath buvo vienas iš pirmutinių, kuris buvo išrinktas pildančiojo komiteto narių komunistų suorganizuotos lygos prieš karą ir fašizmą. Visai neseniai komunistų spaudą į padanges kėlė Herbert Bruce, o mokslininką Bantingą jie piešė kapitalistų kankiniu.

Ontarijos provincijos valdžia siūlo Toronto miestui padaryti "anšliusą" prijungiant 12 priemiesčių. Bet Toronto majoras Day tam priešinasi. Jis nurodo, kad Torontas turi savo bėdų, ypač daug skolų. Prijungus prie Toronto miesto priemiesčius tos bėdos dar labiau padidėtų, nes beveik visi priemiesčiai paskendę skolose. Dabar Torontas turi skolų $120.22 nuo galvos, prijungus priemiesčius skolos būtų — $180.10. Pačiame Toronte randasi 647,803 gyventojai ir miestas apima 21,759 kv. mylias; su priemiesčiais turėtų 860,557 gyventojus ir 148,209 kv. mylias.

Praeitam SLA kuopos susirinkime, rezignavus protokolų sekretoriui A. Butkui, naujų raštininku tapo išrinktas V. Dagilis, buvęs praeitais metais kuopos pirmininku.

V. Rep.

Kanados lietuviai per radio

Šį penktadienį, bal. 14, nuo 8:30 val. vak. iki 9-nių, Montrealo lietuvių parapijos choras per stotį CKAC duos lietuviškų dainų programą, kuri tapo parūpinta vietinio klebono Bobino rūpesčiu ir pasidarbavimu. Nepamirškite būti prie savo radijo šio penktadienio vakarą!

Montrealiečių mėgiama daina

Ar aš tau, sese nesakiau,
Ar aš žodelio netariau?
Išsluok kiemelį subatoj,
Atjos bernelis nedėlioj.

Atjoja ponai septyni,
O jųjų tarnai devyni,
Atjojo šelmis bernelis
Kiek jis iškados padarys!

Prisirišo žirgą prie tvoros,
Prie lelijėlės ir rutos.
Pamuistė žirgas galvelę
Išlaužė uosio tvorelę.

Bėgau per kiemą tekina,
Pas motinėlę verkdama:
Močiute mano, mieloji,
Palaužta rūta žalioji!

Neverk, dukrele, jaunoji,
Prigys rutelė žalioji,
Laistyk rūteles vyneliu,
O lelijėlę vandeniu.

Prigys rūtelė iš šaknų,
O lelijėlė iš laiškų—
Prigys rūtelė žalioji,
Ir lelijėlė baltoji.

MONTREALO KRONIKA

—Prisikėlimo mišios buvo lankytos apie 600 lietuvių. Varg. Žižiūnas parūpino lietuvių kompozitorių velykinių giesmių ir choras įspūdingai sugiedojo kun. J. Cižauko Giesmę Velykų ir J. Brazausko "Galingas Didis". Solistai buvo Skirius ir Kajauckas, solistės p-lės Elena ir Ona Bandžiūtės, ir p-lė J. Daraškevičiūtė.

—Sekmadienį, bal. 16 d., parapijos choras ruošia koncertą, kurio programą parūpino varg. Žižiūnas ir mokytoja Elena Bandžiūtė. Dalyvaus ir Vytauto klubo choras, kuris kitai dienai atidėjo savo koncertą, norėdamas parapijos chorui pagelbėti programoje. Tai gražus pasielgimas. Visi lietuviai prašomi ateiti šį sekmadienį į parapijos salę pasiklausyti įdomaus koncerto. Programoje keletas naujų kompozicijų ir juokingas vaidinimėlis.

—Šeštadienį, bal. 22 d., rumunų salėje įvyks parapijos metiniai pavasario šokiai.

—Kazys Jesutis pirko Leknickų namą Ville La Salle miesto dalyje. Linkime laimingai valdyti!

—Vienas lietuvis suskaitė, kad per Velykas Montrealo lietuviai suvalgė 400 kumpių ir išgėrė 1600 bonkų alaus. **Rep.**

KANADOS ŽINIOS

Duktė žymių mokslininkų (radiumo išradėjų), p-lė Curie, Montreale davė paskaitą, kurioje pareiškė savo įsitikinimą, kad mokslas ir taika, visgi, pabaigoje, nugalės karą ir tamsumą.

Sniego nuvalymui Montrealo miestas šįmet išleidęs milijoną ir 60 tūkstančių dolerių. Išde nebelikę pinigų tam tikslui, todel miesto valdyba nutarė pavesti šiltąjai saulutei darbą baigti. Miesto gyventojai valdybą už tai keikia.

Du Royal Victoria ligoninės gydytojai Montreale, pasekmingai išbandė naują gyduolę prieš plaučių uždegimą (pneumonia) ir radę jį labai pasekmingą. Vaisto vardas yra sulfapyridine. Jie nebrangus pagaminti ir, sakoma, išgelbės daugelį gyvybių.

Čekoslovakų konsulas Montreale neduoda savo konsulato Vokietijai. Jis sako, čekų valstybė dar atgimsianti, nes vokiečiai čekų tautos neįstengs sunaikinti. Čekų tauta gyvuojanti per du tūkstančiu metų, gyvuos ir ateityje.

Anglų katalikų parapijoms Montreale uždėta surinkti šimtas tūkstančių dolerių naujai ligoninei.

Anglijos karalius Torontą lankys geg. 22 ir tą dieną paskirta paskelbti švente.

Gegužės 24 d., yra, taip pat, šventė (karalienės Victorijos gimtadienis), o geg. 20 d. irgi šventė (karaliaus gimtadienis). Tokiu būdu, torontiečiai į 4 dienas turės švenčių.

Tik Tak.

Amerikos Prekybos Sekretorius Harry Hopkins saržas. Jis anksčiau gyveno New Yorke, bet dabar apsigyvena Iowa valstybėje.

Ekstra! Ekstra! Ekstra!

AMERIKOS LIETUVIS

Bepartyvės kripties 8 pusl. savaitinis laikraštis

PRISIŲSK $2. GAUSI LAIKRAŠTĮ METAMS IR DAR

$5.00 VERTĖS KNYGOMIS DOVANAI

Pasirenkant iš 42-jų skirtingų rušių knygų, kurių sąrašas tilpsta "Amerikos Lietuvy" ant 5-to pusl.

Pavyzdinį Laikraščio numerį siunčiame Dovanai

Kreipkitės:

AMERIKOS LIETUVIS

14 VERNON STREET — WORCESTER, MASS.

NAUJAI IŠLEISTA

Valgių Gaminimo, Namų Prižiurėjimo Knyga

SU PRIEDU

Kaip Pagamint Vaisių Vynas

Knyga susideda iš 223 pusl. Joje tilpsta į 500 įvairių Valgių ir Gėrymų Gaminimui Receptų. Kaina tik $1.00.

AMERIKOS LIETUVIS

14 VERNON STREET — WORCESTER, MASS.

APLANKYDAMAS SAVO TĖVYNĘ— PAŽINSI LIETUVĄ ...

ŠIAIS METAIS

PENKIOS EKSKURSIJOS Į LIETUVĄ

Pasirink Patogiausią Laiką

1 EKSKURSIJA Gegužės-May 13, laivu EUROPA, North German Lloyd iš New Yorko per Bremeną į Klaipėdą ar Kauną.

2 EKSKURSIJA Gegužės-May 31, laivu GRIPSHOLM, Swedish American Line, iš New Yorko be persėdimo tiesiog į Klaipėdą ar Kauną.

3 EKSKURSIJA Birželio-June 14, laivu AQUITANIA, Cunard Line, iš New Yorko per Cherbourgą į Klaipėdą ar Kauną.

4 EKSKURSIJA Liepos-July 1, laivu GRIPSHOLM, Swedish American Line, iš New Yorko per Gothenburgh, į Klaipėdą ar Kauną.

5 EKSKURSIJA Liepos-July 13, laivu STATENDAM, Holland American Line, iš New Yorko per Rotterdamą į Klaipėdą ar Kauną.

Jeigu šią vasarą manai važiuoti į Lietuvą, dabar jau laikas pradėti rūpintis reikalingais dokumentais ir užsisakyti laive vietas. Anksčiau pradėję gausite geresnes vietas ir kelionė bus malonesnė.

Platesnių Informacijų Klauskite

VIENYBE TRAVEL BUREAU

193 GRAND STREET — BROOKLYN, N. Y.

Tel.: EVergreen 7-7840

VIENYBĖ

MILŽINIŠKAS VAKARAS LIETUVIŲ DIENOS NAUDAI

(Ištrauka iš kalbos Dr. A. Šliupaitės per p. J. Valaičio Radio Programą)

Lietuvių tauta dalyvauja Pasaulinėj Parodoje kaip ir kitos valstybės, kurių yra apie 60. Mes ypač turime džiaugtis ir didžiuotis, kad Lietuva yra vienintėlė Baltijos valstybių priėmusi pakvietimą dalyvauti Pasaulinėj Parodoj drauge su kitomis tautomis. Lietuvos vyriausybė rūpinasi paviljonu savo lėšomis.

Pasaulinė Paroda paskyrė rugsėjo 10 d. iškilmingai švęsti Lietuvių tautai. Mums, amerikiečiams, nežiūrint pakraipos, reikėtų šią dieną sekmingai švęsti: ruošti Dainų Šventę.

Juk gražiausias dainas sukūrė mūsų tauta ir jos bus dainuojamos. Atvyks 3,000 choristų iš visų Jungtinių Amerikos valstybių. Ne tik bus dainos, bet bus šokami ir tautiški šokiai.

Atvyko mūsų pirmutinė viešnia p. Baronaitė. Lietuvos valdžios atsiųsta kaipo žinovė tautiškų kostiumų ir šokių.

Tinkamai švęst Lietuvių Dieną reikia lėšų. Reikia pirkt gaidas, reikia raštinės išlaidų. Reikės pavaišinti choristus. Reiks ir kitų nenumatomų išlaidų taip, kad viskam tam pinigų reikia.

Susitvėrė Moterų Skyrius prie Pasaulinės Parodos Lietuvių Dienos Centro Komiteto. Moterų Skyrius susideda iš įvairių srovių, delegačių daugelio organizacijų, atstovių. Esam lietuvių kilmės amerikietės, tad mūsų pareiga remti šią iškilmingą Lietuvių Dieną ir ją tinkamai švęsti. Kadangi lėšų reikia padengt dideles išlaidas, Moterų Skyrius rengia didelį šokių vakarą balandžio 23 d., Arcadia Hall, 918 Halsey St., netoli Broadway, Brooklyne. Salė lengvai privažiuojama B.M.T. linija, išlipant Halsey St., stotyj arba Boadway gatvekariu. Balius prasideda 6 valandą vakare. Programa bus įdomi. Dalyvaus muzikų Brundzos ir Dulkės chorai, vaikučiai šoks tautiškus šokius, vadovaujant p-lei Baronaitei. Šoks Lyraitės, vadovaujant p. Stilsonaitei-Antanavičienei. Bus įdomus rožių valsas. Balandžio 23 d. yra Jurgio varduvės, todėl tą vakarą visiems Jurgiams bus suteikta specialės privilegijos. Programa kaip girdėti bus įdomi. Šokiams gros Nakties Pelėdų orkestras—12 muzikantų. Bilietai nebrangūs—50c asmeniui.

Tikimės publika mūsų Moterų Skyriaus balių parems. Jauniems ir seniems bus linksma. Matysit senų pažįstamų, atnaujinsit senas pažintis ir susipažinsit naujų draugų.

Vardan Moterų Skyriaus prie Centro Komiteto Pasaulinės Parodos kviečiu visus dalyvauti balandžio 23 d., 6 val. vakare, Arcadia Hall, Brooklyne.

Tautininkų klubo susirinkimas

Amerikos Lietuvių Tautininkų Klubo susirinkimas įvyksta šį penktadienį, balandžio 14 d., klubo patalpose, 7 val. vakare, 35 Stagg St., Brooklyn, N. Y.

Visiems nariams būtinas dalyvavimas, nes yra daug dalykų apkalbėti apie vasaros pramogas.

Be to dar bus ir gražių paaiškinimų iš mūsų pačių narių, kuris papasakos iš savo darbuoties, tai p. A. Bender, tėmoje "Kas paskatino kovoti už laisvę".

Prašome nesivėluoti, nes susirinkimas prasidės punktualiai.

Valdyba.

RADIJO

Šiandien, iš stoties WCNW 7:30 val. vakaro, bus transliuojama įdomi radijo programa, kuriai vadovauja Juozas Ginkus, anaunceris—Vyt. Ubaravičius. Gros A. Jezavito orkestras.

Aukoja apsaugai—Lenkų laikraščio "Novy Swiat" administracijos tarnautojai visi paaukojo savo vienos savaitės algas Lenkijos krašto apsaugai.

Vakaras su gražiu vaidinimu

KEARNY, N. J.—Kearny ir Harrison Motinos Gailestingosios parapijų seserų vienuolių pastangomis balandžio mėn. 2 d. surengė gražų vakarą su vaidinimu. Vakaras įvyko Amerikos Lietuvių Politikos klubo salėj, 134 Schuyler Ave., Kearny, N. J. Publikos prisirinko pilna salė taip, kad net sėdynių vėliau atvykusiems pritrūko.

Buvo suvaidinta keturių veiksmų drama "Lurdo Stebūklas". Veikalą atliko: Elžbieta Ruseckiūtė, Adelė Juknelūtė, Genovaitė Milūnaitė, Birutė Bačėnaitė, Ieva Pamperaitė, Marija Mikalčiūtė, Domicelė Gelčiūtė, Genovaitė Lukšiūtė, Elena Lukšiūtė, Irena Gelčiūtė, Violeta Vitkauskaitė, Angelė Mockaitė, Franciška Butkiūtė, Ona Adomaitienė, Elena Oželiūtė, Adelė Jan-Mildreta Grinevičiūtė, Rūta kauskaitė, Eleonora Ulažiūtė, Gelčiūtė, Antanina Mekioniūtė, Marijona Grivertaitė, kuri atliko Šv. Panelės rolę.

Visos artistės savo paskirtas roles atliko gražiai. Publika buvo patenkinta gražiu vaidinimu ir artistų rolių atlikimu. Vaidinant pianu skambino ir dainuojant akompanavo Marijona Šlekaitė.

M. Stanionis.

Vienybės Administracija daro vertimus iš įvairių kalbų: prancūzų rusų, anglų, latvių, vokiečių, lenkų ir kitų. Reikalui esant kreipkitės į Lithuanian Press Corporation, 193 Grand St., Brooklyn, N. Y. Visus vertimus atlieka ekspertai.

SKAITYKITE IR KITIEMS PATARKITE SKAITYTI VIENYBĘ

GINKLO BROLI!

Šiandien 8-tą valandą vakare, A. Povilansko salėje šaukiamas visų Didžiojo Karo Amerikos kariuomenės veteranų susirinkimas. Kiekvienas, kuris dalyvavo kovose, kviečiamas atsilankyti į šį susirinkimą, kurio tikslas suorganizuoti Lietuvių Postą Brooklyne.

APVOGTAS KLUBAS

Į Lietuvių Atletų klubą, 168 Marcy Ave., įsibrovę plėšikai išnešė įvairaus klubo turto, 20 dolerių pinigais ir vyrišką apsiaustą.

Piktadariai ieškomi. Smulkesnių žinių dar nepavyko sužinoti. **Rep.**

TIKRAS PAVASARIO ORAS

Pereito antradienio oras buvo gana šiltas ir gražus. Diena buvo visai maloni ir pavasariu dvelkė... Žmonės jau bando ir be paltų vaikščioti. Galima tikėtis ir artimoje ateityje panašaus oro. Pavasaris jau tikrai turėtų pasirodyti su savo visomis grožybėmis ir neišvirkščiu apsiaustu...

D. G. LITUANIKOS KLUBO SUSIRINKIMAS

Dariaus - Girėno Lituanikos klubo narių mėnesinis susirinkimas įvyks šį ketvirtadienį, balandžio mėn. 13 d. 8 val. vakare. Tautininkų klubo patalpose, 35 Stagg St., Brooklyn.

Visi klubo nariai susirinkime prašomi dalyvauti, kur bus aptariama svarbūs klubo reikalai ir veiklos klausimai.

Valdyba.

VELYKŲ ŠVENTES PRALEIDO WASHINGTONE

Pirmųjų pavasario švenčių Velykų proga daugelis newyorkiečių ir brooklyniečių buvo išvykę į kitus miestus. Taipgi, mūsų vienybiečių šeimos daugelis narių Velykų šventes praleido svečiuodamiesi kituose miestuose.

Jauni vienybininkai: Alfonsas Marcelynas, Petras Katinas, Stasys Andriulevičius, Jonas Atkočius ir Juozas Dranginis penktadienio nakčia prieš Velykas įsėdę į Alf. Marcelyno automobilį išdūmė į Washingtoną ir ten praleido veik tris dienas. Tenais rado viešintį brooklynietį, Joną Mikulką. Visi grįžo į Brooklyną pirmadienio rytą.

Washingtone aplankė ir apžiūrėjo gražias ir istorines miesto vietas ir pasigėrėjo ankstyvomis baltai žydinčiomis vyšniomis.

Išvykę į Washingtoną jie nepamiršo ir draugų čia pasilikusių. Nuo jų daugelis draugų gavo laiškučių su sveikinimais ir atviručių.

Sveiki, grįžę! **Rep.**

Linksmas Jurgių vakaras

Tautininkų klubo nariai Jurgiai rengia gražų linksmą Jurgių dienos varduvių vakarienę, kuri įvyks sekmadienį, bal. 23 d., Antano Povilanskio salėje, 158 Grand St., Brooklyn, N. Y.

Vienas Jurgis vieną smaką nugalabino, bet jei jų visą didumą susieitų į vieną skaitlių, tai smakų nei vieno neliktų. Taigi, Jurgiai, visi su mylimais svečiais pradėkite užsirašyti į tą garbingą Jurgių skaitlių. Ir už prisirašymą kiekvienam kainuoja $1.25. **V.**

CLEMENT VOKETAITIS
Advokatas
50 COURT STREET,
Brooklyn, N. Y.
TEL.: TRIANGLE 5-3622
168 GRAND STREET,
TEL.: EVERGREEN 8-7179

LIETUVIŠKA
RESTAURACIJA
BAR & GRILL
Gaminame amerikoniško ir lietuviško stiliaus valgius. Galima gauti Amerikos ir importuotos degtinės, vyno ir gero alaus.
Lietuviškas kumpis, rūkyti kilbasai ir kopūstai galima gauti kasdieną.
Joseph Zeidat,
savininkas
411 GRAND STREET
Brooklyn, N. Y.

HAVEMEYER 8-0259
RALPH KRUCH
FOTOGRAFAS
65-23 GRAND AVENUE
MASPETH, N. Y.

VINCAS J. DAUNORA
APTIEKORIUS
SVEIKATA LAIMĖ
PUSSVEIKIS - - - Jauties niekam tikęs—bejėgis? Neturi apetito, biaurūs pūslės skausmai? Rūkštis viduriuose? Galvos skaudėjimai? Jeigu nuo užkietėjimo—vartok DAUNORO STOMACH MIXTURE
Tapk sveiku.
KAINA TIKTAI VIENAS DOLERIS
229 BEDFORD AVE.
KAMPAS NORTH 4TOS GATVĖS
BROOKLYN, NEW YORK

LIETUVIS
Accountant & Auditor
kreipjkitės
Juozas J. Akulonis, Jr.
1147 E. Jersey St. Elizabeth, N. J.
Tel.: ELizabeth 3-7788
Namų tel.: ELizabeth 3-9429

MODERNIŠKA SALDAINIŲ KRAUTUVĖ
Velykos jau čia pat! Pas mus puikiausias pasirinkimas gražiai dekoruotų šokoladinių zuikių. Užeikite įsitikinti. Momentui pritaikintos linkėjimų atvirutės, linkėjimai ar skelbimai per radijo priimami.
JUOZAS GINKUS
495 Grand Street, Brooklyn, N. Y.
TEL.: EVERGREEN 4-7142

Dr. H. MENDLOWITZ
Perkėlė savo Williamsburgho ofisą į
522 BEDFORD AVE.
netoli Taylor Street
BROOKLYN, N. Y.
TEL.: EVERGREEN 7-1312
PRIĖMIMO VALANDOS:
nuo 1 val. iki 3 val. popiet
ir nuo 7 v. iki 8 val. vak.
FLATBUSH OFISAS:
2220 AVENUE J

Angliai! Angliai!
Pirkite Anglius Dabar!
LISAUSKO ANGLIŲ CO.
335 Union Avenue,
Dabar siūloma pirkti
Blue Coal
Telefonuokite tuojau
EVergreen 7-7550
Brooklyn, N. Y.

----Į LIETUVĄ----
Per 7 Dienas
Puikiuoju, pasaulyje greičiausiu laivu
QUEEN MARY
Ekspresiniai plaukimai per Cherbourgą
AQUITANIA ---------- Balandžio 15, 29
QUEEN MARY ---- Balandžio 21, Gegužio 10
Parsiveškite savo gimines! Reikalaukite veltui knygelių: "Kaip parsivežti savi gimines Iš Europos".
Dėliai tolimesnių informacijų kreipkitės į:
CUNARD WHITE STAR
25 Broadway, New York, N. Y.

Tel. Market 3-5357
Michael Akialis, Jr.
Laidotuvių Direktorius
195 Adams St., Newark, N.J.

AR NORITE SKRAIDYTI?
PAUL ŠALTENIS, vyriausias instruktorius
Savo Aviacijos Patyrimą ir Mokslą Jums Įteiks! Išmokins Lėktuvais Skraidyti—Lėktuvais Nuveš Kur Tik Jūs Reikalausite—Kreipkitės į
DENNY DAITZ FLYING CORP.
Hangar 33. Roosevelt Field. Mineola, L. I., N. Y.
Res. Tel.: Great Neck 351-M; Business Tel.: Garden City 4859

LAIDOTUVIŲ DIREKTORIAI

JUOZAS GARŠVA
231 Bedford Ave., Brooklyn, N. Y.
KOPLYČIOS LAIDOTUVĖMS
Tel. EVergreen 8-9770

MATTHEW P. BALLAS
(BIELIAUSKAS)
660 Grand St., Brooklyn, N. Y.
NOTARY PUBLIC Tel STagg 2-5043

STEPHEN AROMISKIS
(ARMAKAUSKAS)
423 Metropolitan Ave., Brooklyn, N. Y.
Tel. EVergreen 7-4335 Koplyčia Laidotuvėms

ESTATE OF
A. J. VALANTIEJUS
54-41 72nd STREET, MASPETH, L. I., N. Y.
Telephone NEwton 9-4464 & MIchigan 2-1717

ESTATE OF BARRY P. SHALINS
(ŠALINSKAS)
84-02 Jamaica Ave., Brooklyn, N. Y.
Tel. VIrginia 7-4499 Koplyčia Laidotuvėms

A. RODZEVICZ
(A. Radzevičius)
Tel.: Stagg 2-4409
402 Metropolitan Ave., Brooklyn, N. Y.

Phone STagg 2-0783 Night HAvemeyer 8-1158
JOSEPH LE VANDA
NOTARY PUBLIC
337 UNION AVENUE, BROOKLYN, N. Y.

Visi šie laidotuvių direktoriai išnuomuoja automobilius įvairiems reikalams

"TARZANAS IR UŽBURTAS MIESTAS"

Edgar Rice Burroughs, vertė Pijus Bukšnaitis

42. Ungo, lyg visi septyni perkūnai, puolė dabar Tarzaną. Visi aplink stovintys bezdžioniniai buliai skaito savo karalių riksmais: "Užmušk! Užmušk!" Bet ne taip jau lengva buvo užmušti šį vikrų, stiprų ir atsargų džiunglių auklėtinį, nors Ungo buvo daug stipresnis ir didesnis.

Žaibo greitumu Tarzanas mokėjo išsisukti iš Ungos išskėstų rankų. Kur tik Unga griebė, vis rado tuščią vietą, nes Tarzanas spėjo pasitraukti. Staiga Tarzanas pralindo pro Ungos rankas, užšoko ant jo plaukuotos nugaros ir apsukęs savo galingas rankas apie jo kaklą, suriko: "Kagoda!"

Bet Ungo nepaklausė Tarzano paliepimo pasiduoti. Jis netikėjo, kad plonos plikos rankos gali jį pasmaugti. Abudu tad pargriuvo ant žemės. Tarzano stiprios rankos dar smarkiau suspaudė Ungos kaklą. Ungo pradėjo rėkti. Jis nujautė, kad netrukus nuluš jo sprandas ir sutrupės gerklė.

"Kagoda!" sustenėjo jis — aš pasiduodu. Tarzanas atsistojo ir suriko: "Aš, Tarzanas, visų bezdžionių karalius!" Tą pasakęs, Tarzanas nutilo ir laukė. Jei kuri bezdžionė nesutinka su jo pareiškimu, dabar gali viešai pasireikšti ir atkovoti karaliaus vardą. Tokia bezdžionių tvarka.

Kas bus toliau — žiūrėkite kitame VIENYBĖS numeryje