Lietuvį pasitikėk savimi ir savo tautiečiais, o gyvenimas tau šypsosis. Visus žygius paremk kilniu žmoniškumu.

VIENYBĖ

LITHUANIAN DAILY

Kiekvienas geros valios lietuvis privalo dirbti tautinius darbus. Svarbiausias lietuvio palaikymui darbas — tvirtas tautinis darbas.

LIII. METAI. 94 (683) N. Telephone: EVergreen 7-7840 BROOKLYN, NEW YORK, ANTRADIENIS, 1939 M., BALANDŽIO-APRIL 25 D. 3 CENTAI

New York Public Library 470 Stuart

ŠIANDIEN

Nagius Afrikoje
P. Afrikos lietuviai
Ateities kraštas
Dar apie Ispaniją

J. KRŪZĖ

Generolas Vl. Nagius-Nagevičius, kuris neseniai aplankė Pietų Afrikoje gyvenančius lietuvius, parvažiavęs į Lietuvą apie juos papasakojo įdomių dalykų.

P. Afrikoje yra keli šimtai lietuviškų šeimynų, kurios ten apsigyveno dar prieš pasaulinį karą, kiti po 1918 metų ir ten gimę. Kurie apsigyveno ten prieš karą, sako, generolas, nepasitiki Lietuva, antrieji jau atvykę iš Nepriklausomos Lietuvos yra susipratę lietuviai ir aktyviai dalyvauja organizaciniame veikime, bet ten gimę yra indiferentiški Lietuvos žvilgsniu.

Pietų Afrikoje beveik visi lietuviai yra amatininkai, gerai gyveną. Taip pat yra vienas kitas ūkininkas, kurie taip pat turtingai gyvena. Kai kurie ten, pažymi gen. Nagius, uždirba daugiau negu Lietuvos ministrai.

P. Afrikos lietuviai neturi lietuvio kunigo, todėl jiems patarnauja svetimtaučiai dvasininkai. Gen. Nagius teiravosi, kaip jie atlieka išpažintį, jei nesukalba su dvasininkais. Atsakymą gavo šitokį: "Visus 'griekus' surašome ant lakšto popierio lietuviškai ir juos dvasininkui perskaitome lietuviškai. Tiesa, jie nesupranta, ką mes skaitome, bet tai nesvarbu. Dievas supranta, o kunigas duoda atgailą".

P. Afrikos lietuviai apie atvykusius iš Lietuvos intelegentus yra blogos nuomonės, jais nepasitiki. Keli buvę konsulai ir valdininkai būdami P. Afrikoje pasižymėjo nesąžiningumu ir baigė savo karjeras kalėjime. Nuvykęs ten lietuvis kunigas taip pat padarė labai blogo įspūdžio. Dėlto, p. Nagevičius sako, kad išeivijai reikia duoti gerus žmones, o su blogais reikia kovoti visomis priemonėmis, be jokio pasigailėjimo.

Pietų Afrika yra didelis ir turtingas ateities kraštas ir ten nemaža lietuvių galėtų rasti sau gerą pragyvenimo šaltinį. Tą patvirtina ir generolas Nagius.

Krašto vidaus politika beveik visuomet yra glaudžiai surišta su užsienio politika. Dabar aiškėja faktas, kad Anglijos konservatai aiškiai nenorėję, kad Ispanijoje įsigalėtų "bendrasis frontas". Jeigu tas frontas būtų įsigalėjęs, tai Prancūzijoje būtų įsigalėję radikalai, o Anglijoje darbiečiai. Anglijos konservatai to nenorėjo. Dėlto iš Canary salų anglų lėktuvu ir anglų lakūno pagalba Generolas Franco buvo atgabentas į Ispanijos Moroką, kur jis pradėjo organizuoti sukilimą, kuris, kaip žinoma, baigėsi jo laimėjimu.

Taip pat paaiškėjo, kad dauguma Ispanijos plieno, geležies rūdos, skardos dirbtuvių ir kasyklų priklausė ir priklauso anglų finansininkams ir pramonininkams. Netiesioginiai pagelbėdami Ispanijos frankistams ir sudarydami kliūtis respublikonams, anglai ir prancūzai apsaugojo savo interesus, bet klausimas kuo tas pasibaigs. Tas kurį anglai atgabeno iš Canary salų į Moroką, šiandien jau aiškiai dedasi su Anglijos priešais: italais ir vokiečiais.

Klaipėdiečių pabėgėlių minia artimiausiojo prie Klaipėdos krašto Kretingos stotyje. VDV

ŽINIOS IŠ LIETUVOS

KAUNAS, bal. 24 d. — Šiomis dienomis parengtas valstybės sienai apsaugoti įstatymo projektas.

KAUNAS, bal. 24 d. — Šių metų žemės tvarkymo komisijos darbų planan įtraukta 141,572 hektarų tvarkytino ploto. Šis plotas bus išskirstytas vienkiemiais ir pritaikintas našesnio ūkininkavimo sąlygoms.

KAUNAS, bal. 24 d. — Iki šiol aprūpinami maistu ir pastoge 1,700 užregistruotų pabėgusių klaipėdiečių.

KAUNAS, bal. 24 d. — Švietimo Ministras dr. Bistras spaudai pareiškė, kad bus tobulinama mokyklų programa ir veikimas. Ypatingai bus globojami gabieji mokiniai ir rūpinamasi mokytojų pažangumu.

KAUNAS, bal. 24 d. — Vyriausybė priėmė Nepaprastojo Meto Įstatymą. Nepaprastąjį metą paskelbus politinių organizacijų veikimas sustabdomas.

KAUNAS, bal. 24 d. — Vyriausybė priėmė priesaikos ir iškilmingo pasižadėjimo tekstus visiems valstybės tarnautojam prisaikinti.

KAUNAS, bal. 24 d. — Apsigynimo Fondui iki šiol suaukota 1,700,000 litų. Provincijoje vajus tęsiamas ir toliau. Tikimasi viso surinkti per tris-milijonus litų.

KAUNAS, bal. 24 d. — Užsienio lietuviai kviečiami pirkti tėviškės šauliams ginklų. Juk bus labai gražus tėviškės branginimo pavyzdys, jei užsienyje gyvenančio tautiečio padovanotą ginklą su atitinkamais įrašais jo kaimo ar valsčiaus šaulys ir, reikalui atsitikus, panaudos ne kito užpuolimui, bet savo žemės apgynimui. Taigi, neužmirškite savo tėviškės šaulių. Kariškas šautuvas su išgraviruota aukotojo pavarde kainuoja 125 litų (21 doleriai).

ISPANIJA NUTARĖ SUGRĄŽINTI BUVUSIAM KARALIUI VISĄ TURTĄ

Buvusio karaliaus Alfonso XIII turtas Ispanioje siekė 8 milijonų dolerių

PAPRIS, bal. 24 d. — Prancūzijos vyriausybė jau kuris laikas ragina Angliją įvesti šiuo metu bent Anglijoje priverstiną karo tarnybą. Prancūzijos diplomatiniuose ir visuomenės sluoksniuose jaučiama, kad jeigu Anglija įvestų priverstiną karo tarnybą, tai abiejų valstybių pozicija Europoje, ypač akivaizdoje dabartinių Vokietijos ir Italijos pastangų dominuoti visą Europą, žymiai sustiprėtų. Be to, Prancūzijos visuomenė jaučia, kad ji karo atveju gins Anglijos interesus ir Anglija turėtų daugiau kariuomenės siųsti į frontą, negu ji dabar gali. Įvedus priverstiną karo tarnybą Anglijoje, Prancūzijos visuomenė jaustų reikalo nuoširdžiau ginti abiejų valstybių reikalus.

— Lietuvos pasiuntinybės Prancūzijoje patarėjas dr. Ladas Natkevičius paskirtas Lietuvos nepaprastu pasiuntiniu ir įgaliotu ministru Sovietų Rusijai.

Lietuva dalyvaus Europos kraštų kaimo konferencijoje

KAUNAS. — Šių metų spalių mėnesį Genevoje, Tautų Sąjungai kviečiant, įvyks Europos valstybių konferencija kaimo gyvenimo sąlygoms aptarti. Konferencija svarstys valdžios organų, savivaldybių, žemės ūkio organizacijų ir kitų panašių įstaigų veiklos vaidmenį, siekiant pagerinti kaimo žmonių gyvenimo sąlygas. Ypatingą dėmesį konferencija kreips į kaimo švietimo, higienos ir medicinos pagalbos klausimus.

Turimomis žiniomis, į šią konferenciją siųs savo atstovus beveik visos Europos valstybės — Tautų Sąjungos nariai. Lietuva taip pat dalyvaus šioje konferencijoje.

NORI GRĄŽINTI KARALIAUS ALFONSO TURTUS

BURGOS, Ispanija, bal. 24 d. — Naujoji Ispanijos vyriausybė rado reikalo gražinti buvusiam Ispanijos karaliui Alfonsui XIII ir jo giminėms visus turtus, kurie buvo suvalstybinti respublikonų valdžios. Alfonso turtai Ispanijoje kadaise siekė apie 8 milijonus dolerių.

LIETUVA DALI PREKIŲ SIŲS PER GDYNIĄ?

VARŠUVA, bal. 24 d. — Žiniomis iš lenkų šaltinių, po Klaipėdos prijungimo prie Vokietijos Lietuvos Lenkijos santykiai žymiai pagerėję. Kai kurie Lietuvos eksportininkai dabar net galvoja dalį savo prekių siųsti per lenkų uostą Gdynią, ypač tas prekes, kurios eina iš Lietuvos į Jungtines Amerikos Valstybes. Taip pat pranešama, kad šiomis dienomis tarp Lietuvos ir Lenkijos įvestas autobusų susisiekimas.

BUS SUTVARKYTA KATEDROS AIKŠTĖ

VILNIUS. — Pagaliau Vilniaus miesto šeimininkai pasiryžo sutvarkyti dar prieš metus sukastą, suraustą Katedros-Bazilikos aikštę. Jau privežta yra tašytų akmenų, kuriais bus išgrįsta visa aikštė. Darbai būvo pradėti tuojau po Vlykų, kai atšilo oras ir išdžiūvo aikštėje purvas.

— Kaune įvyko tarpvalstybinės moteru krepšinio rungtynės tarp Lietuvos ir Latvijos. Lietuvės nugalėjo latves 27:7. Tarpmiestinėse rungtynėse Kaunas—Ryga lietuvės taip pat nugalėjo 27:9.

LIETUVA ATSAKĖ HITLERJUI

KAUNAS, bal. 24 d. — Lietuvos vyriausybė atsakė į Hitlerio paklausimą ar ji jaučia pavoju iš Vokietijos pusės ir ar prašė Roosevelto užtarimo. Dėl pirmojo klausimo Lietuva atsakė, kad kovo 22 d. tarp Lietuvos ir Vokietijos buvo pasirašyta sutartis, kuria Vokietija po Klaipėdos prijungimo prie Vokietijos pasižadėjo Lietuvos nepulti. Dėl antrojo klausimo atsakė, kad oficialiai jokio užtarimo neprašė.

ATIDARĖ NAUJĄ GELEŽINKELĮ Į GDYNIĄ

GDYNIA, bal. 24 d. — Vakar Lenkijos aukštieji valdininkai atidarė naują lenkų geležinkelį, kuris jungia Gdynią su Lenkija. Geležinkelis eina Vokietijos pasieniu iki Gdynės. Šis geležinkelis yra pastatytas Prancūzijos pinigais ir turi didelės strateginės reikšmės Lenkijai.

KARO AVIACIJA REMIA GINKLŲ VAJŲ

KAUNAS. — Turėdamas galvoje šiuos neramius laikus, Karo Aviacijos Viršininkas kvietė visus aviacijos karininkus, puskarininkius ir civilinius tarnautojus būti ne tik dvasinio, bet ir medžiaginio pasiaukojimo pavyzdžiu ir gausiai aukoti Ginklų Fondui.

Aviacijos kariai ir civiliniai tarnautojai, gyvai atsiliepė į šį kvietimą ir paaukojo ginklų vajaus proga Ginklų Fondui 13,495.33 lt.

Yra daug asmenų, kurie aukojo stambesnes sumas. Pavz., brig. generolas Gustaitis — 500 lt., pulkininkas leit. Mikolajūnas ir pulk. leit. Januškevičius po 400 lt., majoras Kalniūnas — 300 lt. ir t.t. Viršila Garunkštis, viršila Kreivys, puskarininkis Miežlaiškis, civ. tarn. Pocius po 50 lt. ir t.t.

Ta pačia proga buvo paaukota 500 lt. nukentėjusiems Klaipėdos krašto lietuviams šelpti.

VĖL SVIESTAS EKSPORTUOJAMAS PER KLAIPĖDĄ

KLAIPĖDA. — Klaipėdą nuo Lietuvos atskyrus, sviestui eksportuoti teko pasinaudoti latvių Liepojaus uostu. Dabar Lietuvos sviesto eksportas vėl pakreiptas per Klaipėdą. Naudojantis eksportui Klaipėda, ateityje numatoma arčiau Klaipėdos Didžiosios Lietuvos teritorijoje pastatyti papildomus šaldytuvus, kurie tarnautų ne tik sviestą, bet ir kiaušinių bei kitų prdoiktų laikymui.

ANGLIJA IR PRANCŪZIJA GRĄŽINA SAVO PASIUNTINIUS Į BERLYNĄ

Jugoslavija sutiko dėtis prie Vokietijos Italijos valstybių sąjungos

LONDON, bal. 24 d. — Anglijos Vokietijos santykiai, bent kuriam laikui, įeis į normales vėžias. Anglijos vyriausybė nutarė gražinti į Berlyną savo pasiuntinį Sir Nevile Henderson, kuris prieš penkias savaites buvo atšauktas iš Berlyno ir iki šiol buvo Londone. Kalbama, kad Hendersonas bandys įtikinti Hitlerį, kad jis sušvelnintų savo atsakymą J.A.V. Prezidentui Rooseveltui.

Taip pat numatoma, kad Prancūzijos pasiuntinys, kuris beveik tuo pačiu laiku buvo atšauktas iš Berlyno, grįš į Vokietiją.

Europos diplomatiniuose sluoksniuose iš to daroma išvada, kad dabar tarptautinių santykių įtempimas Europoje kiek atslūgo. Kiti spėlioja, kad anglai ir prancūzai ruošiasi naujam diplomatiniam manevrui.

Tuo tarpu žiniomis iš Berlyno, Italijos Užsienių Reikalų Ministrui Ciano pavyko susitarti su Jugoslavijos Užsienių Reikalų Ministru Markovičiu ir atrodo, kad Jugoslavija įeis į Romos Berlyno sąjungą. Jeigu Jugoslavija pasižadėtų įeiti į sąjungą, tai Italija žada nestatyti tvirtovių Albanijoje, Jugoslavijos pasienyje ir žymiai sumažinti Albanijos kariuomenės įgulą.

Be to, Italija pasižada pagelbėti Jugoslavijai pagyvinti jos pramonę ir pagerinti ekonominį gyvenimą Jugoslavijoj.

Markovičius išvyko į Berlyną, kur jis tarsis su Hitleriu.

Roma ir Berlynas dabar bandys Bulgariją įtraukti į Romos Berlyno ašies politiką. Vokiečių bandymai su Turkija nepavyko. Turkija nusistačiusi laikytis neutraliai arba dėtis prie Londono Paryžiaus sąjungos.

Derybos tarp Anglijos ir Sovietų Sąjungos atstovų dėl kariškos sutarties pasirašymo dar tebetęsiamos, bet matyt, kad Anglija ir Prancūzija nesutiks su Litvinovo pasiūlymu ginti Rusijos interesus Tolimuose Rytuose.

LINDBERGHAS IŠSKRIDO Į VAKARUS

WASHINGTON, bal. 24 d. — J.A.V. karo aviacijos viršininko patarėjas pulk. Charles Lindberghas išskrido naujuoju kariškų lėktuvu į vakarus, kur jis aplankys visas aviacijos dirbtuves ir susipažins su Amerikos lėktuvų statyba ir aviacijos laboratorijomis. Aplankęs visas aviacijos dirbtuves Lindberghas grįš į Washingtoną išduoti savo raportą.

KLAIPĖDOS KRAŠTE DALINAMOS AUKOS

KLAIPĖDA. — Gauleiterio Erich Kocho įsakymu, Klaipėdos krašte pradėta dalinti maisto produktų ir kitų daiktų. Aukos dalinamos neturtingiesiems. Dalinama mėsos konservai, ruginiai ir kvietiniai miltai,cukrus ir kava. Tuo pačiu įsakymu nepasiturintiems klaipėdiškiams dalinami ir rūbai.

Graži latvių jaunimo dovana nukentėjusiems

RYGA. — Latvijos jaunimo Raudonasis Kryžius ątsiuntė keturias dideles dėžes įvairių dovanų Klaipėdos krašto nukentėjusiems. Klaipėdos krašto nukentėjusiems sušelpti komitetas pasiuntė už tokią gražią gražią Latvijos jaunimo dovaną savo nuoširdžia padėka.

BANDOMOJI LINU PERDIRBIMO ĮMONĖ

KAUNAS. — Lietuvos linų apdirbimo klausimams aiškinti Žemės Ūkio Rūmai Panemunėlyje įsteigė bandomąją linų perdirbimo įmonę. Įmonė bando linų mirkymą, mynimą, braukimą ir kt., kas yra susiję su linų apdirbimu. Pernai bandymo tikslams įmonė sunaudojo 123,000 linų stiebų. Kai tik įmonės visi įrengimai bus galutinai baigti, bandomasis linų darbas bus dar labiau išplėstas.

Paskirtas Klaipėdos finansinių reikalų tvarkytojas

KLAIPĖDA. — Gauleiteris Kochas paskyrė nacionalsocialistų partijos Rytprūsių apygardos kasininką Pennerį tvarkyti finansinius reikalus įjungiant Klaipėdos kraštą į Reichą. Penneris kartu bus ir Klaipėdos krašto nacionalsocialistų partijos kasininku.

Atidarys Vilnius—Kaunas autobusų susisiekimą

VILNIUS. — Kelios Lenkijos autobusinio susisiekimo bendrovės jau stengiasi išsirūpinti koncesijas autobusų susisiekimui tarp Lenkijos ir Lietuvos. Manoma, kad jau šio mėnesio gale ims kursuoti autobusai trimis ruožais: Suvalkai — Marijampolė — Kaunas, Vilnius — Maišogala — Jonava — Kaunas ir Švenčionys — Panevėžys. Tos linijos tuo tarpu turės atstoti geležinkeliu susisiekimą, kuris ateityje turės būti išplėstas.

— Iš Liet. Tautininkų Sąjungos pirmininko vietos pasitraukė Vl. Mironas. Sąjungos pirmininku paskirtas Juozas Tūbelis, anksčiau ilgą laiką sąjungai pirmininkavęs.

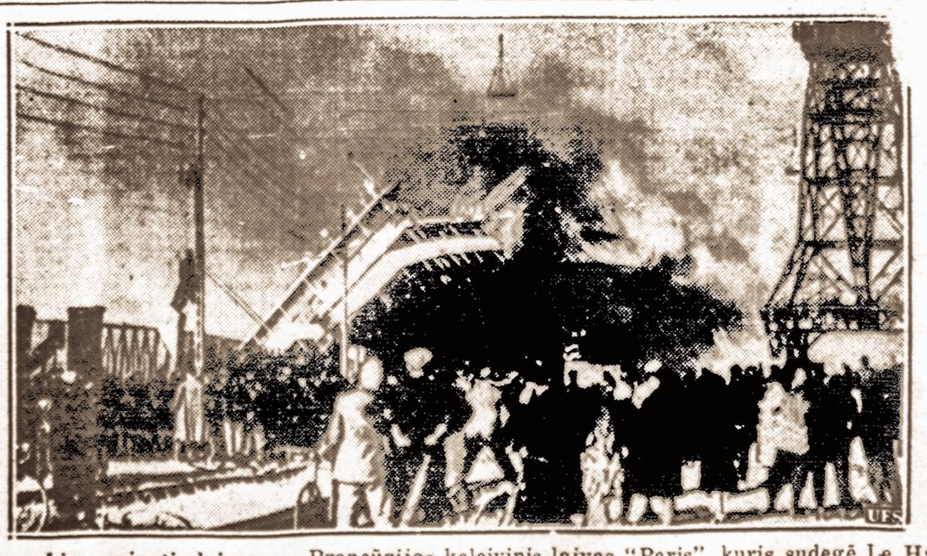

Liepsnojantis laivas. — Prancūzijos keleivinis laivas "Paris", kuris sudegė Le Havre uoste Prancūzijoje Paveiksle matyti kaip laivas parvirtęs ant šono pradėjo skęsti.

ORAS

NUMATOMA: Dalinai apsiniaukęs. Gali būti lietaus kritulių.

Saulė teka 5:05, leidžiasi 6:44. Dienos ilgis 13 val. 39 min.

LITHUANIAN DAILY UNITY

VIENYBĖ

Oldest Lithuanian Newspaper
193 Grand St., Brooklyn, N. Y.
Telephone: EVergreen 7-7840

Published daily except Sundays and Holidays by

Lithuanian Press Corp., Inc.

Entered as Second Class Matter October 23, 1907 at the Post Office at Brooklyn, N. Y. Under the Act of March 3, 1879

Advertising rates on application

PRENUMERATA

Brooklyne ir užsieniuose:

Metams	$7.00
Pusei metų	$3.75
Trims mėnesiams	$2.00
Vienam mėn.	$0.90

Jungtinėse Valstybėse ir Kanadoje

Metams	$5.00
Pusei metų	$2.75
Trims mėnesiams	$1.65
Vienam mėnesiui	$0.75

Visais reikalais adresuokite:
Lithuanian Press Corporation
193 Grand St., Brooklyn, N. Y.

A. S. Trečiokas — Prezidentas.
J. Smitrus — Vedėjas.
S. E. Vitaitis — Redaktorius

DIKTATORIAI TEISINASI

Italijos diktatorius Mussolinis jau atsiliepė į prezidento Roosevelto pasiūlymus užtikrinti Europai taiką bent dešimčiai metų. Jis prezidento Roosevelto pasiūlymus pavadino "absurdu" štai dėl ko: "Visiškai neteisinga ir neleistina tik Ašies valstybes sodinti į apkaltintųjų suolą". Ir antra: "Negalima siūlyti pastoviai taikai abipusės garantijos, kuri neatsižvelgia į milžiniškas geografijos klaidas".

Bet gi sinioras Mussolinis apsilenkia su tiesa, kuomet skundžiasi prezidento Roosevelto pastangomis jį ir jo sėbrą Hitlerį pasodinti į kaltinamųjų suolą. Užtenka prisiminti pastarųjų aštuonių metų jų žygius, kurie juos pastato grobikų pozicijon. Jokia agresorių demagogija ir išsisukinėjimai iš istorijos neištrins tos liūdnos tikrovės, kad jiedu pagrobė Etiopiją, Austriją, Čekoslovakiją, Albaniją ir Klaipėdą. Istorija tinkamai atžymės ir jų agresijos žygius Ispanijoje.

Ką atsakys Hitleris į Prezidento Roosevelto pasiūlymus tuo tarpu niekas nežino. Aišku tik vienas faktas, kad Berlyno fiureris ruošiasi dar paikesnei demagogijai už Mussolinio pasiteisinimą. Įvairių šaltinių pranešimai skelbia, kad Hitleris išsiuntinėjęs visoms mažosioms valstybėms atsiklausimą, kad jos pasisakytų ar joms grūmoja pavojus iš Vokietijos pusės ir ar jos iš anksto žinojo prezidento Roosevelto žygį. Spėjama, kad mažųjų valstybių atsakymus Hitleris panaudos savo demagogijai, kuria rems atsakymą prezidentui Rooseveltui, ir vėliaus naudos prieš pačias valstybes, kurios sutiks priimti didžiųjų valstybių apsaugą.

Šis Hitlerio žygis galima prilyginti bandito elgėsiui, kuris įrėmęs šautuvą žmogui į pečius iškrausto kišenius ir pareikalauja, kad jo užpulta auka pasisakytų tą, ką banditas nori. Bent su Lietuva taip yra: pagrobė Klaipėdą ir atstatytu šautuvu į krutinę reikalauja, kad Lietuva pasisakytų, jog jai pavojus iš Vokietijos pusės negrūmoja. Ar Lietuva gali nepildyti užpuoliko reikalavimų? Todėl labai galimas daiktas, kad Lietuva išpildė Hitlerio reikalavimus, kaip pranešimai skelbia.

Visas pasaulis taip supranta Hitlerio atsiklausimą mažųjų valstybių ar jos jaučia sau pavojų iš Vokietijos pusės, ar ne. Jau dabar viso pasaulio spauda demaskuoja šią Berlyno fiurerio demagogiją. Vargiai Hitleriui pavyks apmulkinti tokia demagogija ir pačios Vokietijos gyventous, ko jis svarbiausiai siekia šiuo savo žygiu prieš mažasias valstybes. Prispirtas prie sienos nesusivaldantis grobikas tik mažiems vaikams tinkamų priemonių griebiasi savo grobuoniškos pozicijos pateisinimui.

KOLUMBIJA IR JUNGTINĖS AMERIKOS VALSTYBĖS

Kolumbijos valstybė randasi Pietų Amerikoje. Joje gyvena veik ketvirtoji dalis Pietų Amerikos gyventojų, kurio skaičių sudaro 8.698.000.

Kolumbijos valstybė skaitoma viena draugingiausių Jungtinėms Amerikos Valstybėms. Bet buvo laikų kada tarp šių dviejų valstybių buvo iškilę kivirčai ir nesusipratimai.

Prieš 1903 metus, dabartinis Panamos kanalas buvo dalimi Kolumbijos valstybės. 1846 metais su Jungtinėmis Valstybėmis buvo pasirašyta sutartis, kad J. V. leidžiama laisvai prekiauti šiuo siauru sausumos ruožu. J. V. agentai Panamos kanalo pakraščių gyventojuose sukėlė sujudimą ir pagaliau sukilimą. Kolumbijos valstybės kariuomenė atvyko tuos sukilėlius apraminti. Bet atvykusioji kariuomenė susitiko su J. V. marinais (jūrininkais). Kova buvo išvengta. Buvęs J. V. prezidentas Teddy Rooseveltas pasiskubino Panamos žemyno dalį pripažinti nauja respublika. Buvo pasirašyta nauja sutartis. Nauja Panamos respublika leido Jungtinėms Amer. Valstybėms nupirkti žemę ir iškasti per tą žemyno dalį kanalą.

Bet vistiek už sudarytos Naujos Panamos respublikos žemę, 1823 metais Jung. Valstybės Kolumbijos valstybei sumokėjo $25,000.000.

Kol nebuvo pilnai susitaikinta, ir prieš 1923 m., Jungt. Amerikos Valstybių investmentai Kolumbijos valstybėje gana tvirtai augo. Prieš pat Pasaulinį karą investmentai pasiekė $2,000,000 dol. Dabartiniai investmentai toje valstybėje yra sukrauti ant aliejaus, gumos, bananų, kavos ir t.t. Toji suma siekia $300.000.000 dol.

Kada 1929 m. Jungt. Amerikos Valstybėse įvyko nedarbas, tas gerokai atsiliepė ir Kolumbijoje. J. V. savo investmentų prarado iki $143,000,000 dol. Bet vistiek abi šalys tuo atžvilgiu susitaikė ir jų tarpe buvo varomi prekybos reikalai. 1933 m. importas iš Kolumbijos siekė $47,386,000, eksportas $14,754,000. Pereitais metais importas siekė $49,432,000 ir eksportas $40,884,000.

Kolumbija yra gana turtinga valstybė. Joje randasi brangiausių viso pasaulio turtų. Kalnuose yra neišmatuoti plotai aukso, sidabro, švino, vario, druskos, anglies, geležies, manganizo, paltinos, emeraldų, aliejaus šaltinių, kurie gana turtingi. Valstybė susideda iš keturių valstybėlių: Kalifornijos, Oregon, Washington'o ir Montanos.

Taigi, nebereikalo Jungt. Amerikos Valstybės nenori kitoms valstybėms leisti kišti koją į Pietų Ameriką, ypatingai Kolumbiją. Tuo požiūriu žvairuojama ypač į Hitlerį.

Vincas J. Vyšnius

KAUNAS. — Lietuvos, Latvijos ir Estijos esperantininkų draugijos, plėsdamos bendradarbiavimo ryšius, nutarė suskirstyti Baltijos esperantininkus pagal profesijas, išleisti esperantininkų adresų sąrašus ir kt.

NAUJAME PASIENYJE SUSTINGĘS GYVENIMAS

Žmonės, gyvenę ko ne Lietuvos teritorijos centre, staiga, gali sakyti, iš nakties, pasijuto atsidūrę naujame pasienyje.

Visame ruože nuo Nimerzatės iki Smalininkų gyvenimas tartum pritilo ir sustingo. Vietose, kur žmonės nekliudomi ėjo, važiavo, vieni kitus kaip pažįstami, kaip giminės lankė, vieni kitiems į talkas ėjo, vieni kitiems ar žemės ūkio padargą, prireikus, skolino ar patarimais rėmė, atsirado "šiapus" ir "anapus".

Gyventojai "šiapus" susirenka ir su smalsumu žiūri į "anapus". O "anapus" nematyti jokio gyvenimo, sodybose lyg tuščia. Tik dirvų purvu, palei naująją sieną, klampoja ginkluotas smogikas. Sunkios tos kelionės: ūkininkai suarė žemę iki pat buv. rusų vokiečių sienos linijos, nepalikdami būtinos abipus linijos 6 mtr. ruožo. Prie plentų, kelių ir keliukų įsitaisė pereinamieji punktai, "anapus" išdygo sienos užtvaros, prie kurių stovi rudai ir juodai uniformuoti smogikai, žaliai uniformuoti muitininkai. Vieni jų kalba, be vokiečių kalbos, dar čekiškai, kiti — lenkiškai, — vieni atkelti iš Sudetijos, kiti iš kažkur nuo Lenkijos pasienio, treti iš Rytprūsių gilumos. Vietos smogikai, pasak jų, iškelti į kitas Vokietijos vietas, greičiau persiimti nacionalsocializmo dvasia, išmokti būti gerais nacionalsocialistais. Berods, kai kuriems vietiniams smogikams dar palikta privilegija per dirvas pasieniu klampoti, nors tokios vaikštynės jiems entuziazmo nesukelia...

Atvežtiniai pasienio vokiečių pareigūnai žvalgosi į svetimo jiems krašto žemėvaizdį, žiūrinėja į žmones mūsų pusėje, kurie tai vienur, tai kitur būreliais susirenka ir taip pat žvalgosi per nelauktai atsiradusią sieną, spėlioja apie naują, paslaptingą, ten susikūrusį gyvenimą...

Abieji pasieniečiai, nors šiaip laikosi vieni nuo kitų gana atokiai, nuolat sueina ir bičiuliškai pasikalba. Kalbų temos daugiausiai liečia pareigas, bet vienas kitas anos pusės pareigūnas neužmiršta mūsiškių pasiteirauti ir kumpių, sviesto ir kiaušinių reikalais, pasikiria, stipriai, papietavęs sukirsdamas kiaulės kotletą su bulvėmis arba suvakarieniavęs geroką šmotą keptos veršienos. Nesigina, kad tas nepaprastas įvykis galimas tik čia ir tik dabar. Vėliau ir čia valgio reikalas būsiąs racionalizuotas ir visoms pliuškystėms maisto atžvilgiu būsiąs padarytas galas.

Numatydamas tą racionalizaciją greit įvyksiant anos pusės vienas kitas pasienio pareigūnas taip sau, tarp kito ko, pasiteirauja, ar kartais nebūtų galima gauti riebų kumpį, nusiųsti namiškiams Velykų šventėms...

Susidaro pasieniečių geri, kaimyniški santykiai, mezgasi bičiuliškos kalbos ir atsiranda nuotaikos vieni kitiems padaryti paslaugą.

Palangos gatvėmis vaikštinėja būreliai žmonių ir kalbasi, "kas bus toliau". Šaltas jūrinis vėjas skverbiasi per rūbus iki kaulų, bet tai tik atvykėliui. Palangos žmonės su tokiu vėju apsipratę, o antra — juos kaitina nauja, neįprasta Palangos, kaip pasienio miesto, padėtis, taip pat įvairiausi gandai. Gandų tikras potvynis. Paleisti ir iš "anapus" grįžę žmonės įvairių valdžios pareigūnų apkrauti sunkių gandų kroviniu.

Šeštadienį Kaune kilusi revoliucija ir tik žuvusių esą apie 60 žmonių.. Aukšti Lietuvos valdžios pareigūnai vieni žuvę, kiti nusižudę, o treti išbėgę į užsienius. Kaune visiška suirutė, tokia netvarka, kad be svetimųjų pagalbos nieko gero nebegalėsią būti...

Išvykusiam šeštadienio naktį iš Kauno žmogui ir nemačiusiam nė žymės netvarkos atrodo, kad jis pateko į masiniai šiltine sergančių ir kliedinčių žmonių kraštą. Atrodo, kad "anapus" yra speciali įstaigėlė tokiems gandams gaminti ir per sieną eksportuoti, ir kad tai gerai apgalvota, rūpestingai vykdoma priemonė savo tikslų siekti.

Į tą "eksportą" per naująją sieną mūsų turėtų būti atitinkamai reaguojama.

(Daugiau bus)

KAS BUVO CARABOO PRINCESĖ?

1817 metais prie Bristolio Kanalo, Anglijoje iš laivo pamatė vandenyje plaukiojančią moterį — ji atrodė labai pailsusi. Iškelta iš vandens ji nesuprato nė vieno žodžio ir niekas negalėjo suprasti jos kalbos garsų. Ji rašė kaž kokius nesuprantamus hieroglifinius ženklus, kurių niekas negalėjo išskaityti. Ženklais ji šiaip taip išaiškino, kad ši esanti vardu Caraboo iš salos Javasu, kur ji buvusi karalaitė. Dėl to ją ir praminė Princesė Caraboo.

Jos atsiradimas Anglijoje sukėlė sensaciją — ji garbino saulę, mito žuvimis, nemėgo mėsos. Jos laiškus siuntė į Oxfordo universitetą, paskui į Cambridge, bet niekas nesugebėjo jų išskaityti. Ir staiga ji dingo. Vėliau kaž kur ant kelio ji tyra anglų kalba prašė važiavusį plentu anglą pavežinti ją... Pradėjo tyrinėti ir susekė, kad ji buvo aferistė, Devonshire kurpiaus duktė, sugebėjusi prigauti gudrius pajūrio žvejus ir universitetų profesorius! Napoleonas Bonapartas buvo supažindintas su ta princese Caraboo, kaip apie tai rašė tuo metu vienas Bristolio dienraštis.

Šaunusis Lietuvos raitininkas su savo juodbėriu ima kliūtį...

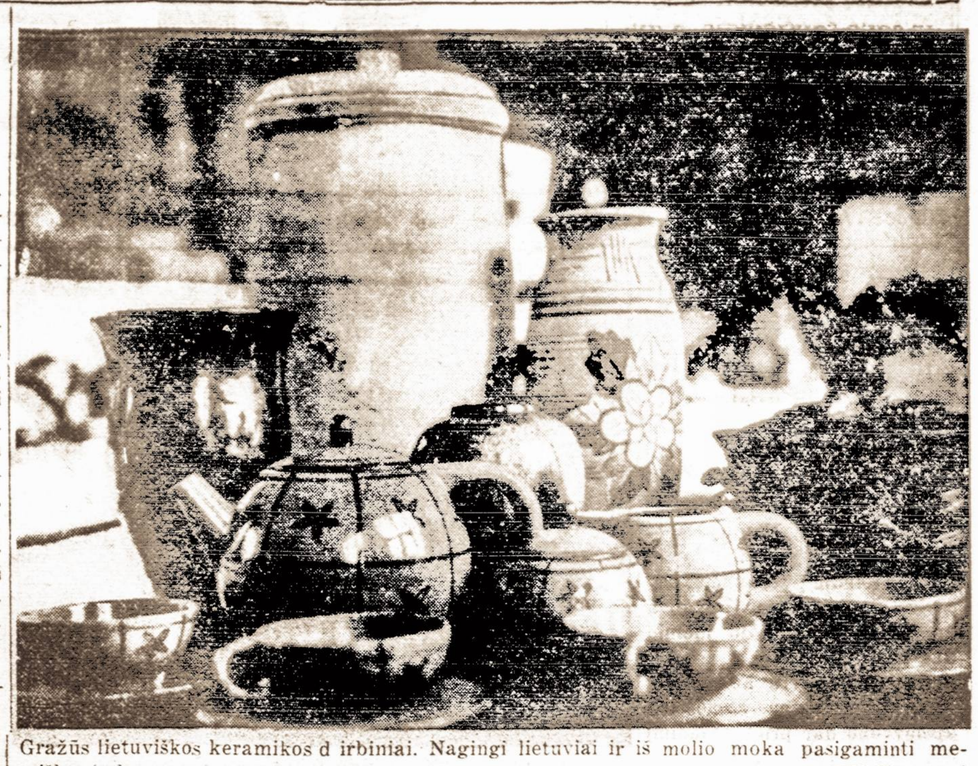

Gražūs lietuviškos keramikos darbiniai. Nagingi lietuviai ir iš molio moka pasigaminti meniškų indų. (VDV nuotr.)

BEGĖDIŠKAS LIETUVOS VALSTYBĖS ŠMEIŽIKAS

Visame pasaulyje negali būti begėdiškesnio ir nesąžiningesnio Lietuvos valstybės šmeižiko už Bostono socialistų šlamšto redaktorių, lenkbernį Michelsoną. Jis piktai išniekino Lietuvos kariuomenės vadus — įėjusius į vyriausybę generolus ryšy su paskelbtų anglų spaudoje išmislu apie rezignavimą Lietuvos ministro pirmininko gen. Černiaus ir vidaus reikalų ministro gen. Skučo.

Dabar vėl tas lenkbernis prisispyręs kartoja Varšuvos paskelbtą išmislą, kad Lietuvoje buvo ruošiamas voldemarininkų sukilimas nuversti vyriausybę. Jam nieko nereiškia, kad Lietuvos valstybės oficialiai šaltiniai tą išmislą nuneigė. Jis net melagiais išvadina Lietuvos žinių agentūrą Eltą ir pasitiki Varšuvos pranešimams. Žinoma, lenkbernis kitaip elgtis negali.

Pagaliau jis kartoja vokiečių paleistus išmislus, kad Lietuvos atsakingi vadai prašę Hitlerio atsiimti Klaipėdą kaipo bereikalingą sunkenybę. Jam nesvarbu, kad ir šis išmislas Lietuvos vyriausybės yra užginčytas. Jis leidžia ir daugiau prasimanymų, esą pats Lietuvos prezidentas A. Smetona pasistengęs atsikratyti Klaipėdos krašto dėl to, kad tenai veikė aktyvistai ir leido savo laikraštį.

Bostono lenkbernis tikrina, kad prezidentas Smetona ir Kauną atiduotų svetimai valstybei, by tik pasiliktų valstybės vadovybėje. Tuo tarpu net mažas vaikas gali suprasti, kad Lietuvą valdo ne vienas prezidentas. Pirmiausiai Lietuvą valdo vyriausybė, kuri visus valstybės reikalus veda. Be vyriausybės žinios ir be žinios atskirų ministrų, į kurių pareigas prezidentas norėtų kištis, jis nieko negali padaryti. Tokia Lietuvos valstybės santvarka.

Vienok sąžinės netekęs lenkbernis drįsta melus ir nesąmones skelbti, kad pažeminus Lietuvos valstybės vadus, kad pastačius Lietuvos vyriausybės narius paprasčiausiais mulkiais, kuriais niekas negalėtų pasitikėti. Šis besarmatis drįsta net dabartinę Lietuvos vyriausybę tituluoti "Smetonos valdžia" ir ją žeminti visuomenės akyse, perstatydamas Ministrų Tarybos narius lyg kokiais bejėgiais pastumdėliais.

Klysta Lietuvos šmeižikas, jei jis mano, kad tokiu savo aiškiu ir kiekvienam matomu Lietuvos puolimu pajėgs pakenkti Lietuvai. Ištikro, turėtų rausti kiekvienas sąžiningas ir doras socialistas, kad šis Bostono šlamštas save vadina socialistų laikraščiu. Lietuvos socialdemokratai be abejonės dėl šio lenkbernio burnojimų prieš Lietuvos valstybę tikrai turi rausti.

Jei šitą Bostono socialistų šlamštą skaito dori lietuviai, tai stačiai reikia stebėtis, kaip gali leisti savo namus teršti tokiu šlamštu bet kuris doras ir patriotingas lietuvis. Net komunistų laikraščiai yra šimtą kartų švaresni ir draugingesni Lietuvai. Jie turi savo nusistatymą, bet gi susilaiko skelbti išmislus ir šmeižti Lietuvos valstybę. Bent rimto pavojaus Lietuvai momentu komunistai pajėgia susivaldyti ir parodo, kad jiems vis tik rūpi Lietuvos likimas.

Nejaugi ir dabar dori ir patriotingi Amerikos lietuviai nepamatys kas yra piktaisiais Lietuvos priešais. Didesnių Lietuvos priešų Amerikoje nėra už tuos gaivalus, kurie susispietę Bostono socialistų šlamšto pastogėje. Tai išgamų lizdas, kuriam niekas daugiau nerūpi, tik pavanaudystė. Todėl ir kyla klausimas: nejaugi be apmokėjimo Bostono socialistų šlamštas taip nežmoniškai niekintų ir provokuotų Lietuvos valstybę?

Amerikos lietuviai, pažinkite tikruosius Lietuvos priešus ir saugokitės jų. Ypatingai šluokite laukan iš savo namų tokius laikraštinius šlamštus, kurie be jokių ribų dergia Lietuvą ir aiškiai tarnauja Lietuvos pražudymui. Nors kartą parodykime tikro lietuvio savigarbą ir neturėkime nieko bendra su Lietuvos priešais ir išgamomis.

Pr. Baltrūnas

KAI ELGETA VEDA...

Praėjusią vasarą 21 metų panelė Laura Kromptonaitė susipažino su elegantišku, labai maloniu ir linksmu 35 metų amžiaus ponu Thompsonu. Netrukus Kromptonaitė įsimylėjo Thompsoną, o rudenį už jo ištekėjo. Thompsonas pasirodė labai rūpestingas ir akylus vyras, o be to, neturėjo jokių giminių, kas paklausdavo apie jo biznį, jis pats sakėsi, vertėsi jis kaip biržos makleris. Kiekvieną rytą 7 valandą išeidavo tarnybon, o grįždavo tik 6 valandą vakaro. O jei kada žmona paklausdavo apie jų biznį, jis trumpai atsakydavo, kad ji nieko nesuprantanti apie biznį ir nieko daugiau neaiškindavo.

Thompsonas turėjo biurą. Kartą ponia Thompsonienė norėjo jį aplankyti, bet biuras buvo uždarytas. Po kelių savaičių ji vėl bandė nuvykti į biurą, tačiau ir šiuo kartu nieko nerado. Tik iš tarno sužinojo, kad Thompsonas esąs punktualus nuomos mokėtojas, o biure labai retai tedirbąs, taip, kad sunku esą jį rasti. Tačiau ponia Thompsonienė, nors ir kiek nusivylusi, nusprendė visvien sužinoti ką veikia jos vyras. Vieną rytą, kai jis išėjo iš namų, ji ėmė jį sekti. Ji matė jį prie Piccadilio išlipant iš požeminio traukinio, paskui einant Temzės link, paskui siauruose skersgatviuose, kol pagaliau dingo vienuose sukrypusiuose namuose.

Po ketvirčio valandos, jai vis dar tebelaukiant vyro, iš šių namų išėjo du "akli" pavargėliai. Vieną jų ponia Thompsonienė tuoj pažino — tai buvo jos vyras... Nustebusi ėmė juos sekti ir matė, kaip jie prašė išmaldos. Negalėdama nieko padaryti, kreipėsi į policininką ir paaiškino, kad vienas aklųjų pavargėlių nesąs aklas ir neturtingas, o visai pasiturintis. Policininkas tuoj į juos atkreipė dėmesį, bet ir pavargėliai taip pat pajuto, kad jie yra sekami. Be to, Thompsonas pažino ir savo žmoną. Nebežinodamas ką daryti, lyg apkvaišęs, pasileido bėgti per gatvę. Nelaimei, kaip tik tuo akimirksniu važiavo autobusas, po kuriuo Thompsonas pateko ir netrukus mirė.

Po jo mirties paaiškėjo, kad Thompsonas banke turi 25,000 svarų sterlingų santaupų. Tačiau jo žmona buvo tiek sujaudinta tokiu įvykiu, kad nebenorėjo iš gėdos tokiam vyro verslui, ne tik paveldėt turto, bet ir pavardės atsisakė. Žinoma, dabar šis turtas turės atitekti labdaringai draugijai, nes dar iki šiam laikui niekas nepareiškė teisių į jį.

KAIP BUVO IŠRASTAS RADIUMAS?

Buvo susekta, kad fotografijos plokštelės veikė tam tikros mineralų dalys randamos uraniume; jos veikė plokštelės net ir tada, kai buvo suvyniotos į juodą popierį. Tyrinėjimai parodė, kad tos uraniumo dalelės leidžia spindulius, primenančius X spindulius. Prancūzas mokslininkas Becquerelis 1896 metais susekė, kartu su kito prancūzo mokslininko žmona Madame Curie, versmes, iš kurių gaunami tie paslaptingi spinduliai. Ponia Curie (lenkų kilmės — Skladovska) ir jos vyras įtarė, kad turi būti kitas elementas, kurs, kaip ir uraniumas, turi būti radioaktyvus. Tą naują elementą jiedu praminė polonium, Madame Curie tėvynės garbei. Vėliau buvo susektas kitas elementas, veikęs tokiu pat būdu ir jį pavadino radiumu. Mokslininkai nesutinka nuomonėse, ar poloniumas ir radiumas yra du elementai ar tiktai vienas. Tyras radiumas pirmą kartą buvo išskirtas 1910 metais.

IŠ DIDŽIOJO KARO ATSIMINIMŲ

Rašo **Pr. Lapienė**

MŪSŲ DIENOS . . .

Buvo klaikus vaizdas. Gyvuliai netoliese išsidraikę vaikščiojo, pritvinkusios karvės ganėsi dvaro vasarojuje, braidė žieminius javus, kurie globėjo nebeturėjo. Mes, vaikai, skynėmės dvaro daržely puikiausias gėles, rinkomės sode įvairiausius vaisius, uogas, žavėjomės erdviomis ir puošniomis aikštėmis, takeliais, kuriais niekas mums nedraudė bėgioti, niekas nevaržė mūsų laisvei reikštis ir jąją visa širdimi džiaugtis.

Tai buvo mūsų dienos. O kuomet rusų kareiviams šaudant gyvulius ir velkantis juos į savo stovyklas, mūsų tėvai gniaužė rankas ir rūpinosi ateitimi,— ir tada mes tegalvojome apie malonius prietykius.

Rusų kareiviai siūlė pirkti šilkų suknių, brangių ploščių, pasakiškai gražių batelių ir kitko. Ir dabar dar mano akyse tebestovi vaizdas, kaip suaugesnės merginos ant rankų užsimovusios po spalvotą, sidabrinį ar auksinį batelį juo grožėjosi, dėjosi prie kūno sunkaus šilko drabužius, žavėjosi tuo viskuo, bet kartu sakė nesugalvojančios kaip tokius daiktus jos galėsiančios sunaudoti, nes jie, aiškiai buvo matyti, tik ponams tetiko, tik didžiūnams. Niekas nepirko iš tų kareivių nei kaldrų, nei langams užuolaidų, nei kitų puošnių, brangių ir labai retos kokybės daiktų, nors tieji buvo siūlomi pusdykiai.

—Tur būt iš viso pasaulio gerybes buvo susipirkę tie dvarininkai. Tik pamanyk koks jų turtas. Lietuvoj jau tikrai tokių brangenybių negalėjo gauti—reiškė balsu savo mintis vienas iš ūkininkų.

—Kam jiem Lietuvoj pirktis. Kiek gi jie čia ir gyveno. Prancūzija, užjūrio šalys,—jų namai buvo. Iš čia tik gerybes pasiimdavo. Tik vasarą pagyvendavo porą mėnesių, kol išparduodavo javus—aiškino kitas.

—Tai tik šitame dvare savininkai atvažiuodavo kartais. Kituose dvaruose jų niekas nėra ir matęs. Kas jų turtu rūpinasi, yra nusamdyti žmonės.

—Bet, žiūrėk, iš šio dvaro ir tarnai išbėgioję. Tuščias dvaras, kaip pasakų pilis. Gal kokiame bokšte ir yra dar užsilikusi kokia mieganti karalaitė. Kad taip pavaikščiojus? Gi nieko ten nebėra, ko mums bijoti,—siūlė kaimo seniūnas Indrulėnas.

—Taigi. Bet kaip bobas vienas paliksime? Ar nematai kaip rusai į jas žiūri? Po kelius galima nueiti, bet ar verta? Matome jų gerybes iš rusų kareivių. Na ir ką? Ar mums jomis pasinaudoti? Sakysim nusiperkame kokių šilkų, drabužių, argi mes jais galėtume naudotis? Moteriški drabužiai tik pasakiškai Cinderėlai tetiktų. Vyrų taip pat, ne mums. Et, geriau žiūrėkime kaip čia išmisti, visą laiką varpas gliuodydami negyvensime, ruduo ateis,— aiškino visų gerbiamas kaimo felčeris.

—Prakeiktas karas! Kiek nuostuolių! — tęsė kalbą tas pats žmogus.

—Nuostuolių! Juokai tavęs klausant. Ot, tiems ponams tai nuostuoliai! Ir jie, matyt, kaip ir mes, buvo staiga užklupti ir išvyti. Argi būtų palikę tiek gerybės iš anksto tai žinodami. Aiškiai matyti, kad ne sava valia išlėkė. Tiek matomų gerybių, o kiek gi paslėptų jų yra—terpė savo nuomonę siuvėjas, garsus perkalbėtojas rusams, visiems prašymus rašęs, paviestkas skaitęs, visų mylimas žmogus .

Vėliau vyrai žuvaudami dvaro prūde traukė tinklais dėžes brangaus vyno, gėrė ir skandino jame savo sielos rūpesčius, savo vargą ir neaiškią ateitį. Vyrai ir vaikai tokiais momentais vienokiai maloniai leido valandas. Bet moterys . . . Jos vienodai vaikščiojo susirūpinusiais veidais, vienokiai glaudė savo vaikus prie ašarotų skruostų, vienokiai slapstėsi išvydusios rusų kareivius, kurie buvo pagarsėję moterų užpuolimu, net žiauriu su jomis elgėsiu.

Tai buvo dar priešų nemačius, dar karo audrai tik iš tolo reiškantis, dar armotų šuviams tik prie žemės prisiglaudus mūsų ausis atsiekiant.

(Bus daugiau)

MOTINOS DIENOS PROGA

Štai jau artinas šventė Motinos Diena, kuri švenčiama gegužės 14-tą dieną, ir kurią kiekvienas žmogus turėtų švęsti arba kokį nors atsiminimą padaryti dėl savo motinos, ar ji gyva ar mirus.

Aš visų bendradarbių šitam skyriui prašyčiau, kad parūpintumėt nors po trumpą rašinėlį prisimindami savo motiną. Jau dabar laikas pasiruošti straipsnelį ir prisiųsti man, kad laike tilptų į Moterų Pasaulį. Prašau siųsti mano adresu:

I. **Trečiokienė,**
84 Van Ness Place,
Newark, N. J.

MOTERIS — MEDICINOS MOKSLŲ DAKTARAS

Medicinos mokslų daktarė prof. Nesmelova pirmą kartą padarė moksliską bandymą, užkrėsdama sveiko žmogaus organizmą (save pačią) nuodingomis žarnų bakterijos Colli (Koli) porūšimis ir įrodė, kad jos gali iššaukti ligą. Ji, be to, yra parašiusi 45 mokslo darbus apie infekcinius susirgimus. Stebėdama 1200 ligonių sergančių vidurių šiltine ji, kliniškose sąlygose, aprašė įvairias komplikacijas ir paneigė nuomonę, kad būk tai vaikai vidurių šiltine sergą lengviau už suaugusius. Bandymais su triušiais ir jūrių kiaulytėmis įrodė, kad patekus organizman ameboms t. y. paprasčiausiems vienaląsčiams gyvūnėliams yra pagaminami "apsaugantieji" kūneliai, kurie neleidžia susirgti amebiazu.

ŠEIMININKĖMS

KIMŠTOS BULVĖS

Paimti keletą žalių didelių bulvių, nuskusti jas, perpiauti skersai per pusę ir arbatiniu šaukštuku išdrožti bulvės vidurį taip, kad liktų dar aplinkui ne plonos sienelės. Tada reikalinga pagaminti kemšalą tuo būdu: gerai numirkytoms silkėms nulupti odą, išimti visus kaulus ir smulkiai sukapoti. Pridėti svieste čirškintų svogūnų, grūstų karčiųjų pipirų, žalių kiaušinių ir truputį grūstos džiovintos duonos. Viską gerai išmaišyti ir tada imti tos masės ir kimšti į aukščiau nurodytu būdu pagamintas bulves taip, kad bulvių tuštumos visiškai prisipildytų. Tąsyk taip paruoštas bulves gerai iš visų pusių ant keptuvės apkepinti, sudėti į puodą, įdėti truputį taukų, druskos, porą šaukštų vandens arba buliono ir šutinti, kol bulvės liks visai minkštos. Skystimui išgaravus, galima po truputį papildyti. Jei turima tai labai gerai yra šutinant įdėti kelis supiaustytus pomidorus ar pomidorų tyres. Nuo to padažas darosi skanesnis, skanesnės taip pat ir pačios bulvės. Baigiant šutinti įdėti porą šaukštų grietinės. Juo tokios bulvės bus riebiau šutinamos, tuo jos bus skanesnės, nors per daug taukų dėti nereikia. Kai sušus duoti ant stalo su tuo pačiu padažu, kuriame šuto.

MOTERŲ PASAULIS

Veda Ieva Trečiokienė

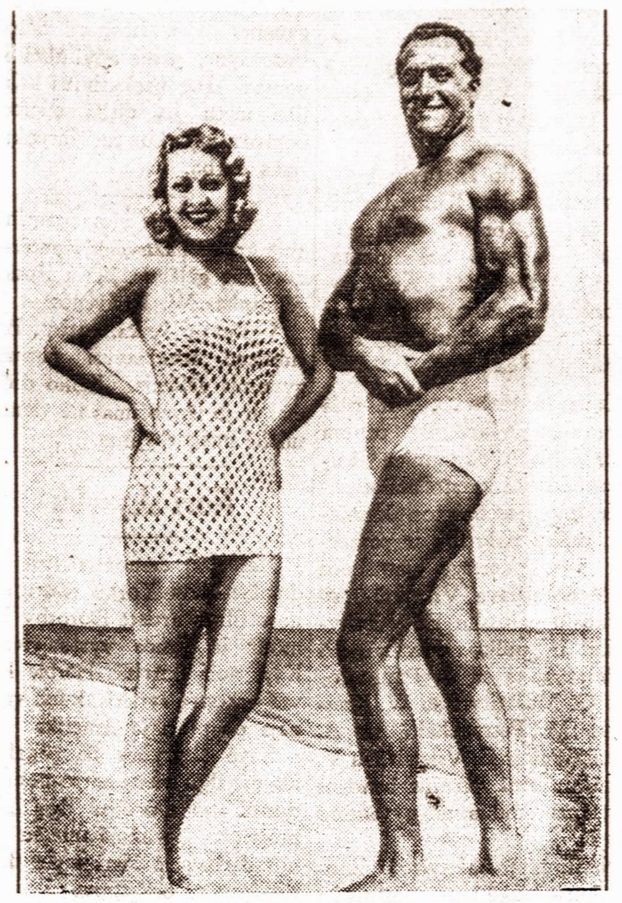

20-jo amžiaus pavyzdžiai. — Amerikos menininkai išrinko filmų artistę Joan Blondell ir Charles Atlas, kaip dvidešimtojo amžiaus geriausiai fiziniai subudavotus vyrą ir moterį.

KAD AŠ BŪČIAU VYRAS

Būna valandų kai aš tikrai gailiuosi, kam močiutė taip karštai geidė dukters, kada aš nedrįstu pažvelgti geram feministui į akis, nes paslapčia aš geidžiu, kad būčiau berniuku gimusi.

Ne dėl to, kad nors ir menkiausiai norėčiau eilinio žmogelio darbą turėti, arba pypkę rūkyti, ar Jungtinių Valstybių prezidentu būti: automobiliui naują padangą uždėti... Nesikėsinčiau į vyrų "teises" už visą pasaulį. Neišsiilgstu nė jo privilegijų, jeigu jam dar likę, išskyrus vietą rūkantiems vagone.

Ko aš vyrui pavydžiu, tai jam Dievo duotų vyriškumo pažymių, jo laimingo temperamento ir ypatybių. Protas, nuotaika ir kitos savybės jį daro prigimties išlepintu. Šitame vyras viršija ir pralenkia moterį ir vakar ir šiandien ir visados. Šituo jis sugebėjo ir sugebės apsiimti visas gyvenimo gėrybes nuo pirmos pasaulio dienos, iki paskutinio trimito.

Sako, kad viena priežastis, kad vyrai ilgiau už moteris lieka jauni, tai, kad vidutinio vyro gyvenimas yra ištisas malonus, įdomus nuotikis.

Paprastai moteriai gyvenimas linkęs būti viena rūpesčių diena po antros, viena nuobodi po kitos. Bet vyrui; kiekviena diena — Kalėdų vakarai; kiekvienas biznis — naujintelė smegenų kova; kiekviena moteris — naujintelis eksperimentas.

Kai moteris nuvargsta, ji skuba pas daktarą nusistato naują, dietą ir nueina operacijai į grožio saloną. O nuvargęs vyras išeina nuotykių ieškot. Ir dvigubai laimi padėjęs tik pusę pastangų. Moteris vis liūdi praėjusių gražiųjų dienų; bet vienintelė diena, apie kurią svajoja vyras — rytojus.

Vyras greičiau gali už moterį numirti, bet kol gyvena — gyvena. Jis niekad nestovi, nevysta, nedžiūsta. Jam gyvenimas meilė, pasaulis neištirtos sritys, o jis pats — didysis tyrinėtojas.

Vyras žaidžia, ar tai bus golfas, politika, birža ar meilė, dėl pačio malonumo žaisti. Jei dalykai išeina ne jo pusėn, tas jam tik sukelia įkarštį ir susijaudinimą. Bet moteris visada žaidžia, kad laimėtų, ir nepasisekimas jai suspaudžia širdį ir suardo nervus.

Kol moteris neišmoks jausti, ji nesužinos tikros jaunystės paslapties. Nes amžina jaunystė tėra nemirštantis azartas Didžiajame Žaidime, kurį vadina gyvenimu. Joks vyras neabejoja galįs laimėti moters meilę. Vienintelis dalykas, kuriuo jis rūpinasi, tai ar nori jis jos meilės, ar ne. Kad ir bet ką gi pamatytų pasižiūrėjęs į veidrodį, jis visados įsitikinęs, kad pas jį kažkas yra tokio, prieš ką atsispirti moterys negali.

Ar jūs kada nors girdėjot, kad vyras gulėtų naktimis nesumerkdamas akių ir galvotų ar jis padarė moteriai įspūdžio, ar ji apsilankys pas jį rytoj, ir kuo jis apsivilktų, ką veiktų ir sakytų jai pritraukti, jei ji iš tikro ateitų. Tik jau ne jis. Kad ir kaip paprastas bus vyras, jis niekad nenustebs, jei jam pasiduos žavinga moteris. Ir kam jam nustebti? Argi jis neturi tos pritraukiančios jėgos?

Daugelis vyrų kaž kaip įsitikinę, kad jau vien jų buvimas yra neatsispiriamas žavingumas. Ir toks įsitikinimas pakankamas, kad palakiytų jų savimeilę. O moteris visada rūpinasi savo figūra, taiso plaukus, brauko raudonu paišeliu savo lūpas. Vyrui niekad nedingtels ar pritinka jam kaklaraištis, ar neblizga jo nosis. Jis tik susirūpinęs ar jam įdomi ta moteris ar ne. Ir jau kai kartą nuspręsta, kad taip, viskas atlikta. Belieka tik jai pranešti linksmą naujieną.

Dar pavydžiu vyrams ir jų plieninių nervų. Moterį viskas nervuoja — vyrą niekas. Niekas jo tiek labai nesujaudins — meilė, moteris, nuotykis ir net skaudus smūgis — kad jis negalėtų valgyti ar miegoti, arba pasigėrėt beisbolo rungtynėms ir sulošt partiją golfo.

Moteris visą laiką save graužina ir kankina prisimindama dalykus, kuriuos ji būtų laiminga galėdama užmiršti. Bet vyras turi puikiausią, sugebančią dirbti triukus, atmintį pasauly. Ji jam niekad neprimena mažų gyvenimo nemalonumų ir niekad neleidžia užmiršti visų triumfų ir pažadų. Jis niekad neužmirš paskyrimo sulošt golfą, bet neprisimins susitarimo pas dantistą; neužmirš, kad daktaras neuždraudė rūkyt, bet jam išgaruos ką daktaras užgynė daryti.

Nė vieną momentą jis neabejoja savo žavingumu. Niekados, kol žiūrėdamas į veidrodį viršuj dar mato porą plaukų pluoštų, o žemiau puikų kaklaraištį.

Nuo to laiko kai, Ieva pavaišino Adomą tuo obuoliu, moteris yra priversta vyrą maitinti ir dėl jo nevirškinimo kentėti. Ji visados stengsis juo rūpintis. Jis visados leis jai tai daryti. Taip gamta padarė: vyras yra gamtos išlepintasis. Ir tai žino kiekviena moteris.

Iš anglų kalbos vertė **A. A.**

SUSIORGANIZAVO MOTERŲ RATELIS

KEARNY, N. J. — Šiomis dienomis pas mus kearniečius moterys veikėjos suorganizavo didelę veikėjų grupę ir pasivadino Kearny Lietuvių Moterų Ratelis. Ratelio tikslas prisijungti prie visuomeniško veikimo, dirbti kultūros, labdarybės ir šiaip gražų darbą dėl lietuvybės. Nutarta surengti Bingo ir Card party, gegužės 5 d. 7:30 val. vak. Šv. Vardo salėje, 6 Davis Ave., Kearny, N. J. Įžanga 35 centai. Bus duodami laimėjimai ir užkandžiai, taip pat įžangos prizas. Todėl Kearny Lietuvių Moterų Ratelis nuoširdžiai kviečia kearniečius ir apylinkės visuomenę, atsilankyti šiame parengime ir susipažinti su rengėjų užsibrėžto darbo tikslu.

Korespondentė

VAIKŲ UŽSISPYRIMAS

Labai dažnai vaikai užsispiria prie valgio. Jei vaikas pastebėjo kiek daug dėmesio tėvai kreipia į jo valgymą, jau jis moka savo norą be atodairos išnaudoti, sako viena ponia, ir pasakoja apie 3-jų metų berniuką, kuris prieš pradedamas valgyti statė įvairias sąlygas: visų pirma, bobutė turėjo ateiti; kai ji atėjo, turėjo ji skrybelę užsidėti; jei jo norą išpildė, jis reikalavo, kad tai būtų šiaudinė skrybelė (buvo žiema) pagaliau senutė turėjo šokti, tada tik jis valgė. Perdidelis suaugusių nusileidimas stūmė berniuką prie to, kad jis reikalaute reikalavo panašių komedijų. Vaikas puikiai žino, kad niekas taip negazdina rūpestingų tėvų, kaip tai, kad jis nevalgo, ar mažai valgo. Tuo būdu valgymo procesas pasidaro puikiu būdu pravest užsispyrimą su laimėjimo garantija.

Taip pat įvairios vaikų ydos, kaip pirštų čiulpimas, nagų kramtymas, nosies krapštymas, kaprizai dažnai būna vaikų išnaudojami. Vaikas pastebi, kada jis tėvus pakreipia į save ir norėdamas ko nors pasiekti, užsispręs daro taip, kaip tėvai jį maldauja nedaryti. Prasideda savos rūšies šantažas: vaikas čiulpia pirštą, tėvai prašo nustot, mažas užsispyrėlis sako: nustosiu, jei man duosi saldainį. Tėvai ilgai spiriasi, pagaliau nusileidžia, kad tik vaikas atprastų pirštą čiulpti. Bet ta istorija amžinai kartojasi. Tokių nusileidimų reikia griežtai vengti.

M. V.

Vesti pirmą kartą—pareiga, antrą kartą—kvailumas, o trečią kartą beprotystė.

MOTERIS IR BŪSIMASIS KARAS

Nors karų gaisro pošvaistės rausvina tolius, mes šaltai ir gera viltim žiūrime į savo ateitį. Mes žinome, kad stipros savo dvasia tautos draugų turi daugiau, negu priešų.

Tik turime ir toliau pasilikti stiprūs, o tą mūsų moralinę jėgą kiekvienas pagerbs. Siekdami to, siekime visi—moterys ir vyrai drauge.

Šiandien moteris jau ne vien pasyvi karo dalyvė, kaip kad būdavo anksčiau. Jau Didžiojo karo metu likimas užkrovė moterims dvigubą naštą: moralinę — rūpinimasį savo brangiausiais žmonėmis — sūnumis, vyrais, broliais ir fizinę—daugumas moterų buvo priverstos likusios užfrontėje ir sunkiai dirbti krašto apsaugai.

Moterys pasirodė tikrom didvyrėm laike Didžiojo karo ir mūsų Nepriklausomybės kovų metu, pasirodydamos tikromis patrijotėmis ne tik žodžiu, bet ir sunkiu, dažnai pavojingu darbu.

Žinomi ir girdėti yra moterų kovos batalionai. Jų būta ir Didžiojo karo metu. Yra ir šiandien Ispanijos frontuose. Taigi, yra moterų įstengiančių sekmingai veikti kovos lauke. Tačiau tikra jų vieta užfrontėje, kur vyrams stojus ginti tėvynės, reikia darbo rankų, reikia organizatorių ir administratorių. Fronto sąlygos reikalauja ne tik didelės fizinės ištvermės, bet ir ypatingo psichinio patvarumo. Tie privalumai artimesni vyrams, jie per ilgus šimtmečius įėjo į jų psichiką, į jų kraują. Todėl aktyvus dalyvavimas karo fronte yra išimtinai vyrų darbas. Atskiros išimtys savo krauju tik patvirtina šį dėsnį.

Ateities karas—baisus. Baugios, nuodingos dujos, padegamosios bombos, siaubas . . . Šioms priemonėmis priešas ne tiktai taikys silpninti kraštą, kariuomenę, bet taip pat užgniaužti moralį atsparumą, paveikti civilinių gyventojų moralę. Šita aplinkybė reikia ypač gerai turėti galvoje. Priešo puolimų iš oro karo metu turi pavyzdingai veikti ne tik aktyvioji, bet ir pasyvioji priešlėktuvinė apsauga. Pastarojoje didelį vaidmenį vaidinsiančios moterys, kaip gydytojos, sanitarės, gailestingosios seserys, priešlėktuvinės apsaugos instruktorės.

Į šitą moteris privalo iš anksto ne tik fiziniai, bet ir protiniai ruoštis, nes svarbiausia renkia mokėti ir sugebėti reikiamu momentu paimti savę į rankas, nepasiduoti baimei. Tik tokiu atveju pasipriešinimas bus vaisingas.

Moterų dalyvavimas krašto apsaugoje jau reglamentuotas daugelio valstybių įstatymų kuriuose skaitome:

Karo tarnyba—garbingiausia tautos tarnyba. Karo metu kiekviena moteris turi atiduoti savo jėgas, turtą ir gyvybę tėvynei . . .

Valstybių vyriausybės ir atskiros tam tikslui organizacijos ruošiasi kuo greičiausiai tuos nuostatus realizuoti. Planai plačiai išdirbti ir jau dabar imami laipsniškai įgyvendinti.

Moterys besiruošdamos krašto gynimo tarnybai, turi išmokti suteikti pagelbą sužeistiesiems dujų apnuodytiems, instruktuoti priešlėktuvinę apsaugą.

Įjungti moterį į valstybės apsaugos aparatą ateities kare bus, žymiai sunkiau, negu tai buvo Didžiojo karo metu. Tada rezervai laisvų, neužimtų, vienos ar kitos profesijos darbų moterų buvo daug didesni negu šiandien, kada moterys valstybės bei visuomenės tarnyboje dažnai užima sunkiai pakeičiamų specialistų vietas.

Visa tai komplikuoja organizacinį darbą, apsunkina moterų paruošimą pagelbinei ir specialinei tarnybai karo metu, bet tai toli gražu neturi to darbo stabdyti.

Dvasinės ir materialinės krašto jėgos pasidaro ypatingai atsparios, kada jo gynėjų būriai jaučia plakant tvirtą visos tautos širdį.

R-na.

— Mamyte, ar tavo akiniai kiekvieną daiktą padidina? — klausia motinos mažoji Onytė.

— Taip, vaikeli, padidina — atsakė motina.

— Tai dabok, mamyte, kai rieksi man pyrago, būtinai užsidėk akinius, — primygtinai prašo Onytė.

PROGA TIEMS, KURIE NEMATĖ!

Visuomenei Pageidaujant Rodoma Antrą Kartą

Brolių MOTUZŲ
FILMOS

METAI LIETUVOJE

PAVASARIO RŪPESČIAI

Laukai ir sodai, Sapnas žydinčiame sode, Šienapiūtė Nevėžio lankose, Devintinės Raseiniuose, Turgus Plungėje, Studentiška gegužinė.

VASAROS DARBAI

Trumpi gamtos, ūkio darbų ir žmonių vaizdai: po Suvalkiją, Šiaurės Lietuvą, Žemaitiją, KLAIPĖDOS KRAŠTĄ, Kauniją ir Rytų Lietuvą.

RUDENS GĖRYBĖS

Rudenio vaizdai su grybais, šermukšnio uogom, obuoliais; kariuomenės sugrįžimas iš rudens manevrų; Jaunimo dainos ir šokiai.

ŽIEMOS MALONUMAI

Žiemos vaizdai: sniegas, šerkšnas; žūklavimas po ledu per Kūčias; medžioklėje zuikiai, stirnos, lapės; užgavėnės; žiemos pabaiga.

PASIRINKITE PATOGIAUSIĄ VIETĄ IR DIENĄ

Bal. 25 S. L. A. Svetainėje, 197 Grand St., Brooklyn, N. Y.
Bal. 26 Lake Ronkonkoma, L. I., Geo. Shliakis Svetainėje

ĮSIDĖMĖKITE PATYS IR KITIEM PASAKYKITE

ĮŽANGA Suaugusiems 35c Vaikams 15c PRADŽIA 7:30 v.

VIENYBĖ

GRĮŽO IŠ LIETUVOS

Savo asmeniškais reikalais apie mėnesį laiko praleidęs Lietuvoje. Liet. Spaudos B-vės pirm. p. A. S. Trečiokas šio pirmadienio popietyje laivu Europa grįžo iš Lietuvos.

Prieplaukoje p. A. Trečioką sutiko būrelis draugų ir pažįstamųjų. Be abejo p. Trečiokas plačiau pasidalins savo įgytais įspūdžiais Lietuvoje ir su gerb. VIENYBĖS skaitytojais.

Lietuvos eksponatai jau pristatyti

Į Pasaulinę Parodą Lietuvos eksponatai New Yorką pasiekė pereitą ir prieš pereitą savaitę, kurie jau baigiami galutinai tvarkyti Lietuvos pavilijone. Eksponatų tvarkymo darbą veda p-lė M. Avietėnaitė ir inž. A. Šalkauskas.

IŠ SPORTININKŲ PADANGĖS

Pereitą penktadienio vakarą Piliečių Klubo svetainėje įvyko Brooklyno lietuvių sportininkų sklandus susirinkimas, kuriame dalyvavo per 15 jaunuolių mylinčių sportą. Susirinkimas buvo šauktas reikalu pagyvinti šią vasarą sportą ir tinkamiau pasilavinti sporto srityse.

Svarbiausia apkalbėta vietos futbolininkų reikalai. Lietuviai futbolininkai pernai metais susiorganizavo į Lietuvių Amerikos Futbolininkų klubą (L.A. S.C.) ir jau pereitą rudenį žaidė su čekų futbolo komandomis.

Apkalbėjus reikalus kilo naujos futbolos (kamuolio) pirkimo klausimas. Nesant klubo kasoje pinigų, nariai sudėjo po 50c. Už tuos pinigus nupirkta naujas sviedinys ir vėliau skelti pinigai bus padengti skolai pernai metais pirktoms uniformoms, dėl kurių pinigai buvo paskolinta iš paskirų klubo narių.

Toliau kalbėta apie dažnesnes praktikas-treniruotes. Nutarta kiekvieną šeštadienį ir sekmadienį susirinkti paskirtoje vietoje praktikuotis.

Balandžio 30 d. New Jersey valstybėje įvyks rungtynės su italų ir amerikiečių komanda, kuri yra kartu susijungusi. Gautas iš jų laiškas visiems nariams perskaitytas. Šaukimas į rungtynes priimtas. Taigi, šį sekmadienį mūsų jaunieji futbolininkai eina į atvirą kovą su "Rex" komanda dėl pirmenybių sidabro taurės. Lietuvių futbolo ratelis jau įstojęs į Lygą ir šią vasarą turės žaisti su keliais svetimtaučių rateliais.

Sporto mėgėjas.

Gražus koncertas

BAYONNE, N. J. — New Jersey Lietuvių Radijo koncertas įvyko balandžio mėn. 16 d. Liberty svetainėje, 329 Broadway, Bayonne, N. J. Programa pradėta punktualiai 7 val. vak., kurią vedė net trys vakaro vedėjai.

Visą koncerto programą išpildė Baltos Lelijos vyrų choras iš Harrison, N. J. Chorui vadovavo p. Žukas. Koncertinėje programos dalyje buvo išpildyta gražių dainų, kurios publikai labai patiko. Kai kurios dainos buvo iššaukiama antru kartu pakartoti. Iš linksmesnių dainų labiausiai patiko, tai "burdingierių daina".

Po sekmingo koncerto vyko šokiai griežiant Radijo orkestrui.

Jurgių dėdė.

Svarbus pranešimas kriaučiams

Lietuvių Kriaučių 54 skyriaus A.C.W. of A. svarbus susirinkimas įvyks trečiadienį, balandžio (April) 26 d., 1939 m. Lietuvių Amerikos Piliečių Kliube, 280 Union Ave., Brooklyne.

Broliai kriaučiai, visi dalyvaukite šiame susirinkime, bus išduota svarbių raportų iš aukštesniųjų unijos įstaigų, taipgi turėsime aptarti ir kitų svarbių reikalų. Pradžia 7:30 val. vakare.

Deleg. *V. Michelsonas.*

Atsidarys Pasaulinė Paroda

Šį sekmadienį, balandžio mėn. 30 d. didingai bus atdaryta New Yorko Pasaulinė Paroda. Paroda tęsis du metu. Atidarymo dienoje dalyvaus tūkstantinės minios žmonių. Ją atidarys New Yorko miesto majoras LaGuardia.

De Valera atvyks į New Yorką

Irlandijos ministras pirmininkas Eamon deValera gegužės mėn. 10 d. atvyks į New Yorko Pasaulinę Parodą dalyvauti Irlandijos pavilijono atidaryme.

Į Ameriką deValera atvyks gegužės 6 d. ir vyks į Washingtoną pasimatyti su prezidentu Rooseveltu, kuris yra deValerą pakvietęs. Atvykus atidaryti pavilijono, ta proga jam pagerbti ruošiami iškilmingi pietūs Waldorf-Astoria hotely, kur dalyvaus per 4,000 airių amerikiečių. Taipgi deValera lankysis New Yorko miesto valdyboje ir Central Parke.

Irlandijos pavilijono atidarymo dienoje, manoma, dalyvaus 40,000 Amerikos airių. Jų pavilijonas bus atidarytas gegužės mėn. 12 d. vakare.

Lietuvaitė dainuos Pasaulinėje Parodoje

Pasaulinės Parodos metu Metropolitan Opera rengia daug koncertų. Šiuose koncertuose Wagnerio kūriniuose dainuos lietuvaitė dainininkė Ona Kaskas-Katkauskaitė.

Argi mums lietuviams negarbė?

Jungtinių Valstybių Vakaras

Šį trečiadienį, balandžio 26 d. vakare Manhattan Center, 34th St. ir 8th Ave., New Yorke įvyks Jungtinių Valstybių tautinis muzikos ir šokių vakaras.

Tai jau iš eilės 20-tas ir paskutinis vakaras prieš Pasaulinę Parodą. Devyniolika tautų jau pasirodė scenoje, dabar pasirodys Jungtinės Valstybės. Programą pildys šokikių grupės, dainininkai ir muzikai.

Įėjimas 35c. su Daily Mirror kuponu.

Ekskursijos į Pasaulinę Parodą

Ryšium su atsidarančia Pasauline Paroda jau žmonių ekskursijos vyksta į New Yorką. Daugumoje atvyksta iš tolesnių kraštų atstovai ir dalyviai, kurie atidarymo dienoje turi dalyvauti.

New Yorko miestas jau ir dabar pradeda justi didesnį žmonių judėjimą. Hotelių kambariai, sakoma, jau baigiami rezervuoti. Galimai nakvynių vietų tuojau bus stoka.

New Yorko miestas šįmet turės praleisti keliasdešimts miljonų žmonių.

Daily Mirror vakaras

Rengiamas Daily Mirror bendras tautų Pasaulinės Parodos "Folk Festival" vakaras įvyksta gegužės mėn. 7 d.

Šiame vakare manoma dalyvaus per 5,000 talentingų artistų, dainininkų ir žymių muzikų.

Geriausieji šokikai ir dainininkai parinkti iš paskirų grupių turės teisės dalyvauti reprezentuojamame Daly Mirror vakare, kuris bus Pasaulinės Parodos metu atskirai surengtas.

Ar Radote?

Balandžio mėnesio 16 dieną Susivienijimo Salėje, 197 Grand St., Brooklyn, N. Y., Genovaitė Vikrikiūtė, savo sesutės vestuvėse pamiršo prie vestuvinio keiko savo rankinuką.

Jei kas radote ir nežinote kam priklauso--pasiųskite man: G. Vikrikas, 125 Grand St., Brooklyn, N. Y., už ką būsiu dėkinga.

V. G.

VESTUVĖS, KURIŲ VISI LAUKĖ

Sekmadienis, balandžio 16 d. 2 val. popiečio. Karalienės Angelų parapijos bažnyčioje vargonai lėtai grojo "Štai ateina jaunoji" . . .

Prie šviesų ugnyje paskendusio altoriaus stovi būrelis žmonių. Priešakyje jų, didžiuliu baltu velionu, siekančiu žemę, apsigaubus stovi geltonplaukė Aleksandra Vikrikiūtė, šalia jos, laiminga šypsena veide, Juozas Jagminas.

Marianapolio Lietuvių kolegijos mokytojas, Kun. Jagminas, jaunojo brolis, teikdamas jiems moterystės sakramentą, tykiai kalba maldas. Aukštuose bažnyčios skliautuose pasigirsta švelnus Shuberto Ave Maria garsai . . .

Kelios minutės . . . ir p-lė Aleksandra Vikrikiūtė priima vardą ponia A. Jagminienė, kuri pasižada iki karsto nešioti.

Ceremonijos baigtos. Jaunieji su pulku pabrolių ir pamergių: vyr. pamergė, jaunosios sesutė Stanislava Vikrikiūtė su vyriausiu pabroliu Ed. Lietuvninku ir pulko dalyviais P. Vyšniauskaite su J. Pauliukoniu; G. Muštaityte su W. Kreivėnu; M. Petrauskaitė su A. Mikalajūnu ir G. Vikraitė su V. Jagminu, eina pirmus bendrus žingsnius sunkiame gyvenimo kelyje.

Netilpusieji bažnyčioje žmonės, kurie laukė lauke, pasitinka maloniais sveikinimais, ryžių lietumi ir džiaugsmingais šūkiais.

Žmonės skirstosi. Vieni traukia namon, kiti į Susivienijimo svetainę, didžiulėn povestuvinėn puoton.

Ištisas valandas dviejose svetainėse apie trys šimtai visų New Yorko apylinkės, Conn., New Jersey, Mass., ir kitų valstybių jaunųjų draugai ir pažįstami linksminosi iki vėlumos, linkėdami jauniesiems ilgo—laimingo gyvenimo.

Jaunoji ponia Aleksandra Jagminienė yra dukrelė gerai Brooklyne, New Yorke ir rytinėse Amerikos valstybėse žinomo prekybininko Antano ir Grasildos Vikrikų, gyvenančių 125 Grand St., Brooklyne.

Jaunasis Juozas Jagminas, gyvenęs 233 Leonard Street, Brooklyne, gerai apylinkei žinomas. Per paskutinius keliolika metų jis dirba telefonų kompanijoje, kur turi inspektoriaus darbą.

Kelis žodžius verta paminėti apie gražų bažnyčios išpuošimą gyvomis gėlėmis, kurią išpuošė gėlininkas W. Kreivėnas.

Vestuvinį keiką, pati p. Balčiunienė atvažiavusi papuošė gyvomis gėlėmis. Keiko didumas ir jo išpuošimas ne vienam sukėlė nusistebėjimą.

Nori skyrybų

Neseniai demonstravusi didesnėse New Yorko teatrų scenose filmų artistė Dorothy Lamour ir josios vyras Herbie Kay, nori skirtis. Herbie Kay yra orkestrų lyderis, kuris važinėja po plačiąją Ameriką.

Savo skyrybas jie pagrindžia per ilgu viens antro nesimatymu, nes Dorothy ilgą laiką praleidžia bevažinėjanti su scenos darbais, o Herbie per daug užsiėmęs su orkestrais.

Jie vedėsi 1935 metais, gegužės 10 d., Walkegan, Ill.

Dr. H. MENDLOWITZ
Perkėlė savo Williamsburgho ofisą į
522 BEDFORD AVE.
netoli Taylor Street
BROOKLYN, N. Y.
TEL.: EVERGREEN 7-1312
PRIĖMIMO VALANDOS:
nuo 1 val. iki 3 val. popiet
ir nuo 7 v. iki 8 val. vak.
FLATBUSH OFISAS:
2220 AVENUE J

BROOKLYN LABOR LYCEUM
SALĖ IR PARKAS
Vedėjas J. H. HOFMANN,
947-959 Willoughby ave
BROOKLYN, N. Y.

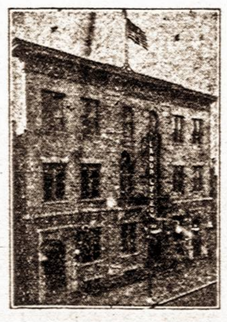

Didelės ir mažos salės baliams, koncertams, vestuvėms ir susirinkimams. Parkas piknikams ir žaidimams.
Didelė moderniška scena—Moderniški įrengimai — Gražūs kambariai
Telefonas STagg 2-3842

AR NORITE SKRAIDYTI?
PAUL ŠALTENIS, vyriausias instruktorius
Savo Aviacijos Patyrimą ir Mokslą Jums Įteiks! Išmokins Lėktuvais Skraidyti—Lėktuvais Nuveš Kur Tik Jūs Reikalausite—Kreipkitės į
DENNY DAITZ FLYING CORP.
Hangar 33, Roosevelt Field, Mineola, L. I., N. Y.
Res. Tel.: Great Neck 351-M; Business Tel.: Garden City 4859

Tel. Market 3-5357
Michael Akialis, Jr.
Laidotuvių Direktorius
195 Adams St., Newark, N.J.

CLEMENT VOKETAITIS
Advokatas
50 COURT STREET,
Brooklyn, N. Y.
TEL.: TRIANGLE 5-3622
168 GRAND STREET,
TEL.: EVERGREEN 8-7179

HAVEMEYER 8-0259
RALPH KRUCH
FOTOGRAFAS
65-23 GRAND AVENUE
MASPETH, N. Y.

LIETUVIS
Accountant & Auditor
kreipjkitės
Juozas J. Akulonis, Jr.
1147 E. Jersey St. Elizabeth, N. J.
Tel.: ELizabeth 3-7788
Namų tel.: ELizabeth 3-9429

LIETUVIŠKA
RESTAURACIJA
BAR & GRILL
Gaminame amerikoniško ir lietuviško stiliaus valgius. Galima gauti Amerikos ir importuotos degtinės, vyno ir gero alaus.
Lietuviškas kumpis, rūkyti kilbasai ir kopūstai galima gauti kasdieną.
Joseph Zeidat,
savininkas
411 GRAND STREET
Brooklyn, N. Y.

VINCAS J. DAUNORA
APTIEKORIUS
SVEIKATA LAIMĖ
PUSSVEIKIS - - - Jauties niekam tikęs—bejėgis? Neturi apetito, biaurūs pūslės skausmai? Rūkštis viduriuose? Galvos skaudėjimai? Jeigu nuo užkietėjimo—vartok DAUNORO STOMACH MIXTURE
Tapk sveiku.
KAINA TIKTAI VIENAS DOLERIS
229 BEDFORD AVE.
KAMPAS NORTH 4TOS GATVĖS
BROOKLYN, NEW YORK

MODERNIŠKA SALDAINIŲ KRAUTUVĖ
Didelis pasirinkimas geriausių saldainių dėžėse iš Amerikos. Taip pat galite gauti saldainių ir iš LIETUVOS
Namie gaminti ledai (Ice Cream)
Visada Galima Gauti Geriausi Užkandžiai
ALUS IŠ KRANO IR BONKUTĖMIS
JUOZAS GINKUS
495 Grand Street, Brooklyn, N. Y.
TEL.: EVERGREEN 4-7142

LAIDOTUVIŲ DIREKTORIAI

JUOZAS GARŠVA
231 Bedford Ave., Brooklyn, N. Y.
KOPLYČIOS LAIDOTUVĖMS
Tel. EVergreen 8-9770

MATTHEW P. BALLAS
(BIELIAUSKAS)
660 Grand St., Brooklyn, N. Y.
NOTARY PUBLIC Tel STagg 2-5043

STEPHEN AROMISKIS
(ARMAKAUSKAS)
423 Metropolitan Ave., Brooklyn, N. Y.
Tel. EVergreen 7-4335 Koplyčia Laidotuvėms

ESTATE OF A. J. VALANTIEJUS
T. Fred Lefeure — Manager
54-41 72nd STREET, MASPETH, L. I., N. Y.
Telephone NEwton 9-4464 & MIchigan 2-1717

ESTATE OF BARRY P. SHALINS
(ŠALINSKAS)
84-02 Jamaica Ave., Brooklyn, N. Y.
Tel. VIrginia 7-4499 Koplyčia Laidotuvėms

A. RODZEVICZ
(A. Radzevičius)
Tel.: Stagg 2-4409
402 Metropolitan Ave., Brooklyn, N. Y.

Phone STagg 2-0783 Night HAvemeyer 8-1158
JOSEPH LE VANDA
NOTARY PUBLIC
337 UNION AVENUE, BROOKLYN, N. Y.

Visi šie laidotuvių direktoriai išnuomuoja automobilius įvairiems reikalams

"TARZANAS IR UŽBURTAS MIESTAS"

Edgar Rice Burroughs, vertė Pijus Bukšnaitis

52. Giedrame ežero vandenyje gyvenimas ėjo, kaip ir ant sausos žemės. Tomas matė, kaip iš stovinčios ant dugno šventyklos išlindo figūra, panaši į žmogų. Ji skubiai plaukė po vandeniu prie didelės žuvies, kurią netrukus nudūrė savo trišake šake ir nusinešė atgal į šventyklą.

Tomo stebėjimais netikėtai nutrūko, kai laivas atsimušė į krantą ir sustojo. Belaisvius, kareiviai išvarė į krantą. "Vesikite juos pas karalienę Atką!" paliepė baltomis plunksnomis apsikaišiusiems kareiviams. Kareiviai nuvedė Tomą su Lal Taasku gražiomis miesto gatvėmis pas karalienę.

Sėdėdama ant sosto karalienė Atka paniekinančiai pažiūrėjo į ateivius. "Ko jūs atėjote į Athairą?" paklausė ji. "Atėjome pasiklausti kelio", pradėjo meluoti Tomas. "Mes paklydome ir netikėtai atvykome čia". Karalienė nusišypsojo: "Atėjote, bet neišeisite. Vergų daugiau mums nereik. Jūs mirsite".

Mirties akivaizdoje Tomas laikėsi savo gudumo. Dabar jis sugalvojo, kad gal dar pavyks ne tik išsigelbėti nuo mirties, bet prisigerinti prie karalienės ir nužudyti Tarzaną, kol šis nedaėjo iki Užburto Miesto. Linksmai šypsodamas Tomas pradėjo pasakoti karalienei sugalvotą planą.

Kas bus toliau — žiūrėkite kitame VIENYBĖS numeryje