Lietuvį pasitikėk savimi ir savo tautiečiais, o gyvenimas tau šypsosis. Visus žygius paremk kilniu žmoniškumu.

VIENYBĖ

LITHUANIAN DAILY

Kiekvienas geros valios lietuvis privalo dirbti tautinius darbus. Svarbiausias lietuvybės palaikymui darbas—platinimas tautiškos spaudos.

LIII. METAI. 98 (688) N. Telephone: EVergreen 7-7840 BROOKLYN, NEW YORK, ŠEŠTADIENIS, 1939 M., BALANDŽIO-APRIL 29 D. KAINA 3 CENTAI

New York Public Library 470 Fifth Ave.
APR 1 1939 PUBLIC LIBRARY

ŠIANDIEN

Anglai ar vokiečiai
Tarp kūjo ir priekalo
Ateities laikraščiai
Du laikraščiai lietuviams

JONAS KRŪZĖ

Kaip tik demokratinių valstybių blokas pradeda kokią nors diplomatinę akciją prieš Vokietiją ir Italiją, beveik kiekvieną kartą Vokietija pradeda akciją prieš Lietuvą, ypač po Becko ir Chamberlaino pasitarimų Londone, kurių metu Lenkija įstojo į Londono Paryžiaus valstybių sąjungą. Matyt Vokietija per Lietuvą nori paveikti į Lenkiją ir netiesioginiai į Londoną ir Paryžių.

Lenkija, kaip žinoma, nenori, kad ją iš vienos pusės suptų Rusija, o iš kitos Vokietija ar jos įtakoje esančios valstybės. Dėlto ji dideliu nerimu žiūri į Vokietijos diplomatinius manevrus Lietuvoje.

Labai būdingas Vokietijos reikalavimas Lietuvai pertaisyti savo prekybos sutartį su Anglija, kuri, kaip žinoma, buvo viena iš didžiausių Lietuvos produktų vartotojų. Šiandien maisto produktai ir jų atsarga lygiai reikalinga Vokietijai ir Anglijai ir dėlto abejojama ar vokiečiams pavyks lengvai priversti Lietuvą padidinti savo produktų eksportą į Vokietiją ir gauti laisvas pirkėjo teises Lietuvos rinkose. Bet taip pat abejojama ar Lietuva, prie dabartinių sąlygų gali Vokietijos pareikalavimą visai paneigti.

Ir Amerikos diplomatija pripažįsta, kad juo daugiau anglai, prancūzai, amerikonai ir kiti spaus Vokietiją ir Italiją, juo daugiau Vokietija spaus Lietuvą ir kitas Pabaltijo valstybes. Vokietija nenori leisti lenkams įsigalėti Lietuvoje, o lenkai nenori vokiečiams leisti įsigalėti. Lietuva tikrai dabar atsidūrė tarp kūjo ir priekalo.

Amerikos laikraščių redaktoriai ir leidėjai susirinkę New Yorke Pasaulinės Parodos atidarymo proga priėjo išvados, kad ateities laikraštis turės būti kitoks, negu jis šiandien yra. Jis, jų nuomone, nebus ankstyviausių žinių laikraštis, bet daugiau nušvies tas sąlygas, kurios įvykiui davė pradžią ir kokiose aplinkybėse įvykis atsitiko. Ateities laikraštis bus tabloidinio formato, spauda bus aiškesnė, raidės didesnės, mažiau antraščių ir ilgų straipsnių, daugiau paveikslų. Laikraščiai bus spausdinami keliomis spalvomis, o ir paveikslai bus spalvoti. Tokių laikraščių šiandien galima rasti Lietuvoje ir kitose Europos valstybėse.

Kalbant apie ateities laikraščius prisimena ir Amerikos lietuvių spauda. Mums atrodo, kad netolymoje ateityje Amerikos spauda turės jungtis. Mes svajojame apie vieną ar du didelius lietuviškus laikraščius Amerikoje, kurie aptarnaus visą Amerikos lietuvių visuomenę, laikraščiai kurie ne tik savo turiniu bus vertingi, bet ir savo išvaizda prilygs prie Amerikos angliškų laikraščių.

Mums atrodo, kad Amerikos rytams bus skiriamas vienas didelis lietuviškas laikraštis, o kitas Amerikos vakarų lietuviams.

To reikalauja ne tik ekonominės sąlygos, bet spaudos pažanga.

VOKIETIJOS KARIUOMENĖ BELGIJOS IR NIDERLANDIJOS PASIENYJE

LONDON, bal. 28 d. — Pranešama, kad didžiulės Vokietijos kariuomenės grupės ir daug karo medžiagos pasiųsta Belgijos ir Niderlandijos pasienin. Pranešime sakoma, kad per paskutines dvi dienas šiuose pasieniuose sukoncentruota didelės dalys pėstininkų ir artilerijos. Eina gandai, kad Vokietija yra pasiruošusi prisijungti Eupen ir Malmedy provincijas, kurių gyventojų didžiumą sudaro vokiečiai.

KLAIPĖDA BUS ANTRU PRŪSIJOS DIDMIESČIU

KLAIPĖDA. — Pranešama, kad vokiečiai Klaipėdos miestą padidins ir tokiu būdu Klaipėda taps antruoju Prūsijos didmiesčiu. Pirmu rytų Prūsijos didmiesčiu yra Karaliaučius.

SIŪLO UŽMOKĖTI AMERIKAI KARO SKOLAS

PARIS, bal. 27 d. — Prancūzijos Parlamente vienas narys pasiūlė Prancūzijos vyriausybei tuojau pradėti derybas su Amerika dėl karo skolų, kurių Prancūzija ir kitos valstybės jau kuris laikas nemoka. Jis sako, kad dabar reikėtų tas skolas atmokėti, kad vėliau Amerika, reikalui esant, vėl Prancūzijai galėtų pagelbėti.

Lenkijoje bus statoma garsinė filma lietuvių ir lenkų kalbomis

VARŠUVA. — Lenkijos kinofilmų gamybos spaudoje iškeltas sumanymas pastatyti lenkų-lietuvių filmą, kurioje būtų kalbama lenkų ir lietuvių kalbomis. Filma turėtų vaizduoti Lietuvos, Lenkijos gyvenimą XVI — XVII šimtmetyje. Filmos pastatymo reikalu numatoma kviesti į Lenkiją Lietuvos žymesniuosius operos ir dramos artistus.

LIETUVOJE MAŽĖJA BEDARBIŲ SKAIČIUS

KAUNAS. — Paskutiniu metu pradėjo staigiai mažėti prie viešųjų darbų dirbančiųjų darbininkų skaičius. Prieš mėnesį laiko prie viešųjų darbų dirbo apie 1,000 bedarbių, o pastaruoju metu dirba jau tik 800. Toks bedarbių skaičiaus kritimas aiškinamas tuo, kad, atšilus orui, prasidėjo intensyvūs namų statybos darbai.

VOKIETIJOS REICHSTAGO ATIDARYMO PROGA HITLERIS GRIEŽTAI ATSAKĖ Į ROOSEVELTO NOTĄ

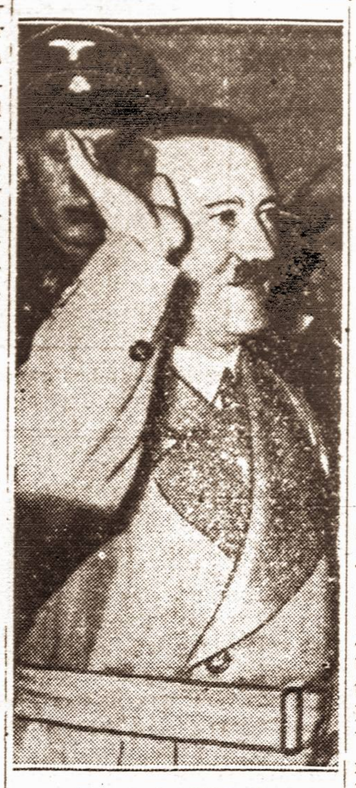

Kancleris Hitleris

SMERKIA ANGLIJĄ IR LENKIJĄ

Sako, Vokietija gali taikingu būdu susitarti su Lenkija dėl Danzigo

BERLIN, bal. 28 d. — Šiandien Vokietijos Kancleris Adolfas Hitleris atidarydamas Vokietijos Reichstagą ir kalbėdamas 880 Didžiosios Vokietijos Reichstago nariams tiesioginiai atsakė į Jungtinių Amerikos Valstybių Prezidento Roosevelto atsišaukimą Vokietijai ir Italijai dėl palaikymo taikos Europoje.

Savo atsakyme Hitleris pareiškė, kad Vokietija ir Italija smerkia anglų ir prancūzų pastangas sudaryti prieš Romos Berlyno ašį valstybių sąjungą, kuri iš visų pusių suptų tas dvi valstybes. Ryšium su tuo jis panaikino Vokietijos Lenkijos nepuolimo sutartį ir Vokietijos Anglijos kar laivyno sutartį. Toliau jis pareikalavo Lenkijos, kad neatidėliojant būtų gražintas Vokietijai Danzigas, kuris, esą, vokiškas buvo ir turi pasilikti vokiškas. Tačiau jis pažymėjo, kad Vokietijos Lenkijos nesusipratimai gali būti lengvai išrišti taikingu būdu, be jokio karo pavojaus. Jis taip pat pripažino, kad Lenkijai reikalingas išėjimas į jūrą.

Toliau Hitleris prašė Jungtinių Amerikos Valstybių prezidento pagalbos, kad Vokietijai būtų gražintos jos prieškarinės kolonijos. Jis taip pat nurodė Vokietijos ir Jungtinių Valstybių teritorialinį skirtumą ir skirtingas ekonomines sąlygas. Toliau net pareikalavo panaikinti dabartinį Amerikoje skelbiamą boikotą prieš Vokietiją.

Kalbėdamas apie Čekoslovakiją, Austriją ir Klaipėdos Kraštą Hitleris pareiškė, kad jis užimdamas Čekoslovakiją padarė visai Europai gero, nes panaikino parako sandėlį, kuris visą laiką drumstė Europos taiką. Klaipėdą Vokietija prijungusi prie Didžiojo Reicho dėl to, kad Klaipėda visuomet buvusi vokiška, tokia ir turinti pasilikti.

Jis smerkė tas valstybes, kurios nuolatos kišasi į Vokietijos reikalus. Net pastebėjo, kad Vokietija niekuomet nesikiša į Anglijos reikalus, bet Anglija visuomet kišasi į Vokietijos reikalus. Esą, Vokietija niekuomet nesileis būti Anglijos valdoma.

Bendrai Hitlerio kalba nebuvo tokia žiauri, kaip buvo tikėtasi, ji buvo taikingo pobūdžio. Baigdamas Hitleris pareiškė, kad jam taip pat nuoširdžiai rūpi pasaulio taika ir ramybė.

Prezidentas Rooseveltas

ROOSEVELTAS REIKALAUJA 1 IR PUSĖS BILIJONO DOLERIŲ PAŠALPAI

WASHINGTON, bal. 28 d. — Prezidentas Rooseveltas šiandien pasiuntė specialų pranešimą Kongresui, šaukiantį aptarimui WPA pašalpų sekantiems metams. Savo pranešime Prezidentas Rooseveltas pasiūlo, kad sekančiais metais, kurie prasideda liepos 1 d., pašalpoms ir bedarbiams būtų paskirta 1 bilijonas septyni šimtai dvidešimts trys milijonai dolerių.

Kartu jis pareiškia, kad tie pinigai reikalingi užlaikymui 2 milijonų bedarbių, kurie šiuo metu neturi jokių pajamų iš kurių galėtų nors kelias dienas pragyventi.

VĖL NORI PADIDINTI DARBININKŲ UŽDARBIO NORMŲ MINIMUMĄ

KAUNAS. — Praeitą rudenį Lietuvos Darbo rūmai buvo iškėlę klausimą padidinti darbininkų uždarbio normų minimumą. Tačiau tuo laiku uždarbio minimumas nebuvo padidintas. Dabar tas klausimas vėl iškeltas. Surinkta daug rimtų motyvų, kad darbininkams uždarbis būtų padidintas.

LIETUVOS TAUTOS ŪKIO TARYBOS NARIAI

KAUNAS. — Lietuvos Ministrų Taryba paskyrė Tautos Ūkio Tarybos narius: Lietuvos Banko valdytojas J. Tūbelis — Tarybos pirmininko pavaduotoju, pulk. Vacl. Šliogeris — sekretorium ir nariais: Žemės Banko Tarybos narys J. Fledžinskas, Prekybos Instituto rektorius E. Galvanauskas, "Pienocentro" valdybos pirmininkas J. Glemža, prof. V. Jurgutis, Prekybos, Pramonės ir Amatų Rūmų pirmininkas V. Kurkauskas, V. Petrulis, prof. A. Rimka, inž. V. Sirutavičius, Lietuvos Banko direktorius Z. Starkus, "Maisto" dir. J. Tallat-Kelpša, Ūkio Banko valdybos pirmininkas Juozas Vailokaitis ir "Nemuno" b-vės valdybos pirmininkas A. Vosylius. Tarybai pirmininkaus finansų ministras gen. Sutkus.

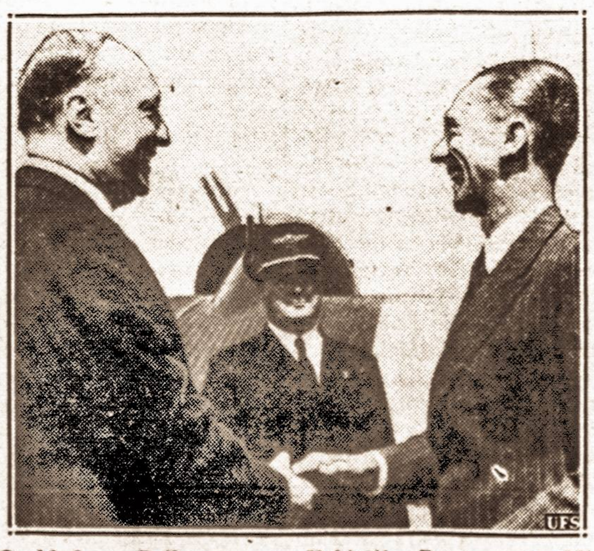

Goebbelsas Balkanuose. — Vokietijos Propagandos Ministras Goebbels dabar lankosi Balkanų valstybėse, kurias jis bando įtraukti į Romos Berlyno politikos orbitą. Čia Goebbels kalba su Jugoslavijos ministru Markovičiu

SPORTO STADIJONAS MAŽEIKIUOSE

MAŽEIKIAI. — Šią vasarą Mažeikiuose bus pastatytas sporto stadijonas, kurį įrengs dabartinėje galvijų rinkoje. Stadijonas užims 4 ha žemės.

Svetimšaliai meisteriai bus pakeisti klaipėdiečiais

KAUNAS. — Pramonės įmonių vadovybės bus paragintos svetimšalius meisterius pakeisti klaipėdiečiais. Tuo reikalu įmonėms patars kreiptis į Darbo rūmus, kurie nurodys reikiamą specialistą iš Klaipėdos pabėgėlių tarpo.

KLAIPĖDOJE PRIVATAUS TURTO LIKO UŽ 15 MILIJONŲ LITŲ

KLAIPĖWA. — Klaipėdiečiai pabėgėliai registruojami. Jų užregistruota jau daugiau kaip 11,000. Jais rūpinasi įvairūs komitetai ir privatūs asmenys. Dabar jau apskaičiuota, kad privataus turto palikta Klaipėdoje už 15 milijonų litų. Pastaruoju laiku eina registracija palikto turto Klaipėdoje, vėliau bus daroma pastangų paliktą turtą atgauti.

EUROPOS KREPŠINIO PIRMENYBĖSE DALYVAUS IR VENGRIJA

KAUNAS. — Užsirašymo terminas dalyvauti III Europos krepšinio pirmenybėse baigėsi balandžio 15 d. Iki šiol dar tikrai nėra žinoma, kiek valstybių tikrai dalyvaus pirmenybėse, bet manoma, kad jų susidarys apie 10. Daugumas valstybių į išsiuntinėtus pakvietimus seniai atsiliepė ir pranešė apie savo principinį sutikimą pirmenybėse dalyvauti. Tačiau šiomis dienomis rengėjai gavo dar ir Vengrijos krepšinio sąjungos pranešimą, kad atvyksta į pirmenybes. Toks vengrų pranešimas buvo visai netikėtas ir jų dalyvavimas ypač pabrėžtinas.

KAS BUS SU KLAIPĖDOJE BUVUSIOM JACHTOM

KLAIPĖDA. — Vokiečiams užėmus Klapiėdą, uoste pasiliko keliasdešimt įvairių lietuviškų organizacijų jachtų. Dalis jų buvo pavienių asmenų, bet daugumas "Santaros". Jūros skautų, šaulių, bei jachtklubo nuosavybės. Kiek teko patirti, vykstančiose derybose su Vokietija šis klausimas bus paliestas ir tikimasi, kad jachtas pasiseks atgauti. Dalis jų, mažesnės, bus išgabentos į Rekievos ir Zarasų ežerus, o kitos, didesnės, į Šventąją.

ANGLŲ IR PRANCŪZŲ KARO LAIVAI SEKA VOKIEČIŲ KARO LAIVYNĄ

Prancūzų ir anglų karo laivai išplaukė iš uostų ir patruliuoja atviras jūras

GIBRALTAR, bal. 28 d. — Keliolika Vokietijos didžiojo karo veteranų pasiųsta į skirtingas vietas netoli Gibraltaro. Vokietijos karo laivyno kreiseris Leipzig atvyko į Tangier ir kreiseris Koln ryte atvyko į Algeciras.

Trys karo laivai pastebėti įplaukiant į Ceuta, tuo tarpu Vokietijos kišeninis karo laivas, Deutshland (Juo Hitleris buvo atvykęs į Klaipėdą) ir trys kiti, pranešama, atplaukė į Malaga.

Praėjusią naktį Anglijos ir Prancūzijos karo laivai, kurie vokiečių laivams įplaukiant į uostus juose buvo, išplaukė į jūrą ir patruliavo apie Gibraltaro uolas.

Atvyksta. — Nicaragua respublikos prezidentas Anastazio Somoza atvyksta į Jungtines Amerikos Valstybes.

Vadovais Klaipėdoje skiriami iš Rytprūsių

KLAIPĖDA. — Gauleiteris Kochas Klaipėdos krato nacionalsocialistų partijos organizacijoms komisariškais vadovais paskyrė įvairius partijos vadovus iš Karaliaučiaus, Tilžės, Isrutės, Gumbinės, Marienburgo, Elbingo, Ragainės ir kitų vietų.

LIETUVOS BALETAS VYKS Į VOKIETIJĄ

KAUNAS. — Po sezono uždarymo, Lietuvos baletas vyks gastroliuoti į Berlyną, Karaliaučių ir kitur. Tai bus pirmas Lietuvos baleto pasirodymas Vokietijoje.

JUNGTINIOS VOKIETIJOS IR PREKYBOS DERYBOS PRASIDĖJO

BERLIN, bal. 28 d. — Derybos dėliai sudarymo naujos prekybos sutarties tarp Lietuvos ir Vokietijos šiandien prasidėjo.

Lietuvos delegacijos pirmininkas M. J. Norkaitis iš užsienių reikalų ministerijos, kuris prieš kurį laiką atvažiavo Berlynan, pareiškė, kad jis nieko nežinąs apie vakar Vokietijos pastatytus naujus Lietuvai prekybinius reikalavimus.

Prasidėjusių derybų proga pareikšta, kad derybos bus vedamos pagerinimui prekybos tarp šių dviejų valstybių. Svarbiausias derybų punktas yra nustatymas laisvosios zonos užimtame Klaipėdos uoste.

ISPANIJOS KARININKAI IŠVYKO SLAPTAI MISIJAI

GIBRALTAR, bal. 28 d. — Šiąnakt keliolika aukštųjų Ispanijos kariuomenės vadų, jų tarpe trys generolo Franco štabo karininkai, kuriems vadovauja generolas Carcia Escamez, laivu Rex išvažiavo į Italiją.

Jie visi yra pakviesti Italijos premjero Benito Mussolini.

Iš pranešimų Europoje kalbama, kad šie kariuomenės karininkai važiuoja specialios misijos reikalu, tartis su Italijos vyriausybe. Iki šiol dar nieko šiuo reikalu nėra sužinota. Ispanijos vyriausybė atsisakė pareikšti kurie karininkai išvyko į Italiją.

PRAILGINTAS DARBAS LIETUVOS VALDŽIOS ĮSTAIGOSE

KAUNAS. — Ministrų Taryba svarstė darbo laiko valstybės įstaigose klausimą ir nustatė, kad nuo gegužės 15 d. ligi spalių 1 d. bus dirbama nuo 7 iki 2 val., o prieš šventes nuo 7 iki 1 val. p.p.

Nuo spalių 1 d., ligi gegužės 15 d. bus dirbama nuo 8 iki 3 val., o prieš šventes nuo 8 iki 2 val. Tas darbo laikas neliečia tų įstaigų, kurios turi specifinių uždavinių. Ten darbo laiką nustatyti pavesta atitinkamiems ministrams. Esant reikalui, ministrams duota teisė šias darbo valandas prailginti.

Iki šiol visose valdinėse įstaigose buvo dirbama žiemą ir vasarą nuo 8 iki 2 valandos, taigi po 6 valandos kasdien. Dabar bus dirbama po 7 valandas kasdien, ir tiktai prieš šventadienius po 6 valandas.

Tarp Lietuvos ir Klaipėdos dar labiau suvaržytas mažasis pasienio susisiekimas

KLAIPĖDA. — Klaipėdos krašto komisaras Koch išleido įsakymą, pagal kurį tarp Lietuvos ir Klaipėdos dar labiau suvaržytas mažasis pasienio susisiekimas. Įsakyta, nieko nei iš Lietuvos, nei iš Klaipėdos į Lietuvą neleisti. Esą, susisiekimas suvaržytas dėlto, kad prasidėjusi smarki maisto produktų spekuliacija ir dirbtinu būdu keliamos maisto kainos.

ORAS

NUMATOMA: Giedra ir kiek vėsiau.

Saulė teka 5:00, leidžiasi 6:50. Dienos ilgis 13 val. 51 min.

LITHUANIAN DAILY UNITY

VIENYBĖ

Oldest Lithuanian Newspaper
193 Grand St., Brooklyn, N. Y.
Telephone: EVergreen 7-7840

Published daily except Sundays and Holidays by
Lithuanian Press Corp., Inc.

Entered as Second Class Matter October 23, 1907 at the Post Office at Brooklyn, N. Y. Under the Act of March 3, 1879

Advertising rates on application

PRENUMERATA

Brooklyne ir užsieniuose:

Metams	$7.00
Pusei metų	$3.75
Trims mėnesiams	$2.00
Vienam mėn.	$0.90

Jungtinėse Valstybėse ir Kanadoje

Metams	$5.00
Pusei metų	$2.75
Trims mėnesiams	$1.65
Vienam mėnesiui	$0.75

Visais reikalais adresuokite:
Lithuanian Press Corporation
193 Grand St., Brooklyn, N. Y.

A. S. Trečiokas — Prezidentas.
J. Smitrus — Vedėjas.
S. E. Vitaitis — Redaktorius

NAUJA HITLERIO AGRESIJA PRIEŠ LIETUVĄ

Prieš kelias dienas Lietuvos atstovai nuvyko į Berlyną tartis su vokiečiais ekonominiais klausimais. Štai specialius New York Times dienraščiui pranešimas iš Varsuvos skelbia, kad pasiremiant žiniomis iš Kauno, vokiečiai pateikę Lietuvai tris reikalavimus, kuriais siekiama pavergti Lietuvą ekonominiai.

Ši nauja Hitlerio ekonominė agresija prieš Lietuvą eina net taip toli, kad reikalaujama pakeisti prekybines sutartis su kitomis valstybėmis, neišskiriant ir Didžiosios Britanijos, tikslu suteikti Vokietijai tūlas ekonomines privilegijas. Vadinasi, Hitleris verčia Lietuvą nesilaikyti sutarčių su kitomis valstybėmis, kad vokiečiai galėtų kontroliuoti net Lietuvos prekybines sutartis su kitomis valstybėmis.

Sunku pasakyti ant kiek šios žinios teisingos, nes ir pats pranešimas sako, kad jos ikšsiol nėra oficialiai nei patvirtintos, nei užginčytos. Vienok spėjama, kad jei tokie reikalavimai ištikrųjų Lietuvai patiekti, tai Lietuvos vyriausybė lengvai nesutiks juos patenkinti. Visi supranta, kad tokie vokiečių reikalavimai yra aiškiu pasiryžimu pavergti Lietuvą ekonominiai.

Ši nauja Hitlerio agresija prieš Lietuvą aiškiai liudija nesulaikomą vokiečių veržimasį į rytus. Vokiečių prekybinė sutartis su Rumunija ir dabar siekiamas ekonominis Lietuvos pavergimas, stipriai apsupti Lenkiją iš trijų pusių vokiečių ekonominiu spaudimu. Vokiečiams svarbu kiek galint silpnint Lenkiją, kaipo Britanijos-Prancūzijos bloko atsparą Rytų fronte.

Aukščiau minėtas pranešimas taipgi teigia, kad Lietuva pastaruoju laiku stengėsi kiek galint tolintis nuo Vokietijos ir ieškojo stipresnio susipratimo su Lenkija. Tokis tikrinimas greičiausiai bus lenkų išmislas, nes Lietuva yra pasiryžus laikytis griežto neutralumo santykiuose su savo didžiaisiais kaimynais. Bet jei Lietuva bus priversta pasiduoti vokiečių agresijos hegemonijai ekonominėje srityje, tai neišvengiamai bus priversta glaustis prie Vokietijos ir tarptautinės politikos arenoje.

Ar gali Lietuva pasipriešinti šiai naujai Hitlerio agresijai? Šis klausimas kiekvienam lietuviui kelia nerimą ir rūpestį. Bet jei didžiosios valstybės, su kuriomis Lietuva turi sudariusi prekybos sutartį, Lietuvos neužstos ir griežtai nepasipriešins šiai nacių agresijai, tai ką viena Lietuva gali daryti? Aišku, turės išpildyti Hitlerio reikalavimus, nes vienai Lietuvai kariauti su Vokietija neįmanoma.

Koll kas perankstį bet kokias galutinas išvadas šiuo reikalu daryti. Aiškus tik tas faktas, kad Berlyno nacių akiplėšiškumui prieš Lietuvą jokių ribų nėra.

SPAUDOS APŽVALGA

Ispanijoje Buvę Lietuviai

Vilnyje įdėta keli laiškai buvusio Ispanijos savanorio lietuvio, kuris sako, kad iš Ispanijos Prancūzijon atbėgo 29 lietuviai savanoriai, kovoję lojalistų pusėje. Dauguma jų Ispanijon nuvažiavo ar iš Lietuvos, ar iš Pietų Amerikos. Pietų Amerikos valstybės jų atgal nebepriima, o Lietuvos konsulas, sako, nieko neatsakęs į paklausimą, ar Lietuva juos priims atgal.

Savanoriai norėtų išvažiuoti ar Kanadon, ar Argentinon, bet, aišku, šie kraštai jų nepriims, nes daugelis paliegę, ar silpni sveikatoje; taip pat, be pinigų. Stojant Ispanijos savanoriais, pasus iš jų atėmė komunistų agentai (kaip sako generolas Krivitskis žurnale The Saturday Evening Post) ir naudojo juos savo šnipams. Tačiau, lietuviui savo pilietybę įrodyti, rodos, nebūtų sunku. Geriausia išeitis būtų, jei Lietuva suteiktų šiems savanoriams savo pasus, o Amerikos lietuviai kairieji sukeitų fondą apmokėti kelionę Lietuvon.

Padirbėkite Trupatį Vieni

Katalikų Draugas rašo: "Jei komunistai, ištikrųjų, Lietuvai gero linki ir nori lietuvišką darbą dirbti, tai dabar proga pasirodyti — dėt ir rinkt aukas dėl Klaipėdos tremtinių ir apsigynimo fondui". Į tai Laisvė atsiliepia: "Mums nesuprantama, kodėl katalikų dienraštis tą progą siūlo **tik komunistams**, o ne visiems Amerikos lietuviams? Tai ne proga, bet visų lietuvių pareiga". Toliau Laisvė nurodo, kad LDS jau aukavo $100 Klaipėdos tremtiniams, o "komunistai niekad neišstojo prieš Ginklų fondą" (prieš jį išstojo tik socialistai-naujieniečiai ir keleivininkai su naujagadyniečiais).

LDS organas Tiesa nurodo, kad Klaipėdos ir Lietuvių Dienos Pasaulinėje Parodoje klausimais bendresnis veikimas sudarytas tik tarp tautininkų, katalikų ir socialistų. Komunistai (LDS, LDLD, Meno sąjunga, Laisvė ir Vilnis) esanti "ignoruojami ir nuo darbo šalinami".

Su komunistais kitos srovės nenori bendrai dirbti, nes jos **jiems nepasitiki**. Pas kitas sroves nėra jokio tvirto įsitikinimo, kad komunistai, galiausia, pamatė savo praeities klaidas ir **tikrai, nuoširdžiai** nori dirbti tikrą lietuvišką darbą. Todėl komunistams geriausia yra padirbėti kiek vieniems ir įrodyti visuomenei, kad **tikrai nuoširdžiai** jie yra lietuviai ir nori lietuvių tautai gero.

Komunistai yra iš mūsų visuomenės aukomis išvilioję, gali būti, apie **du šimtu tūkstančių dolerių**. Nei vienas centas tų pinigų nenuėjo bent vienam platesniam lietuvių liaudies tikslui, darbui, ar organizacijai. Jei komunistai patys vieni, be kitų srovių pagelbos, sugebėjo du šimtu tūkstančių dolerių mūsų visuomenėje sukelti svetimiems tikslams, tai tegul taip pat, **patys vieni**, sugeba sukelti, sakysime, tūkstantį dolerių Klaipėdos tremtiniams, ir porą tūkstančių Ginklų Fondui. Tada gal kitos srovės realiau pradės vertinti komunistų atsivertimą ir gal noriau sutiks su jais bendradarbiauti. O kol kas — padirbėkite, vyručiai, dėl Lietuvos vieni!

Vyt. Širvydas

LIETUVOS KULTŪRINIO GYVENIMO APŽVALGA

(1939 metų sausio—kovo mėn. laikotarpis)

Į Naujuosius Metus Įžengiant

Nepriklausomybės dvidešimtmečio sukakties įvairiomis progomis Lietuva 1938 metais padarė visų gyvenimo sričių apžvalgas ir šiems Naujiems Metams turėjo gana įdomų balansą, rodantį didelį 20 metų darbų aktyvą. Naujųjų metų išvakarėse ministras pirmininkas Vladas Mironas pasakė per radiją kalbą, apžvelgdamas Lietuvos pažangą, teikiančią gražių vilčių ateičiai.

1920 metais tebuvo 1,000 pradžios mokyklų su 70,000 mokinių, o dabar jų yra pustrečio tūkstančio su 300,000 mokinių. Gimnazijų ir vidurinių mokyklų tada buvo 40 su 9,000 moksleivių, o dabar 90 su 18,000 moksleivių; be to, 8,000 moksleivių įvairiose specialinėse mokyklose. Per nepriklausomo gyvenimo laikotarpį gimnazijos išleido 17,000 abiturientų, ir 3,300 asmenų gavo aukštojo mokslo diplomus. Pusė pradžios mokyklų jau turi naujus nuosavus modernius namus.

Nepriklausomybės pradžioje buvo tiktai 3—4 laikraščiai su 20,000 tiražo, o dabar periodinių leidinių yra per pusantro šimto su milijonu bendro tiražo. Leidžiama lietuviška enciklopedija, kasmet išleidžiama po apie tūkstantį naujų literatūros ir kitokių veikalų. Visą kraštą apima bibliotekų bei organizacijų tinklas.

Pirmoji tautinė olimpiada parodė didelius pasiekimus kūno kultūros srityje. Pagerėjo tautos sveikatos reikalai, žymiai sumažėjo mirtingumas. Įvykdyta žemės reforma, kuri sukūrė dešimtis tūkstančių naujų ūkių; kaimai baigiami skirstyti vienkiemiais, žemės ūkio kultūra bei našumas žymiai pakilo. Nusausinta per 50,000 hektarų žemės, kuri padidino žemės ūkio galimumus bei pajėgumą. Išaugo pramonė ir prekyba. Atstatyti karo sugriautieji miestai ir sodžiai. Pastatyta kelios naujos geležinkelių linijos, nutiesta plentų, pusėtinai aptvarkyti vieškeliai, įvestas auto ir orinis susisiekimas, išplėstas pašto ir telefono tinklas, ir kita.

Per 20 metų Lietuva susikūrė didelį medžiaginių, kultūrinių bei intelektualinių išteklių lobyną, kuris įgalina kraštą antrojo dvidešimtmečio slenkstyje drąsiai žiūrėti į ateitį ir dar spartesniais žingsniais eiti pažangos keliu. Deja, Lietuvos visuomenės naujametinę nuotaiką ir pasiektų laimėjimų džiaugsmą drumstė nerami tarptautinė politinė būklė ir smarkiai suvokietinto Klaipėdos krašto separatistinės tendencijos. Kaip matome, šiuo žvilgsniu visuomenės nerimas buvo pamatuotas, nes po 3 mėnesių Lietuva tikrai neteko Klaipėdos krašto ir vienintelio savo uosto.

Tačiau nerami tarptautinė būklė nesustabdė krašto kultūrinio gyvenimo ir jame per šitą, trijų mėnesių laikotarpį stebime eilę naujų reiškinių, kurie bus nušviesti atskirais rašiniais.

VDV.

MANO KELIONĖS Į LIETUVĄ ĮSPŪDŽIAI

Rašo **A. S. Trečiokas**

VIENYBĖS Nr. 87 bent pripuolamai aprašiau šių dienų kelionę jūromis, pažadėdamas parašyti kas reikalinga ir kas galima vežtis bei kaip savus daiktus sutvarkyti, kad nereikėtų bereikalingų nesmagumų patirti. Taigi šį savo pažadą išpildau dabar, kuomet pradedu rašyti savo kelionės į Lietuvą įspūdžius.

Bent aplamais ruožais pasistengsiu pasidalinti su VIENYBĖS skaitytojais patirtais mano įspūdžiais kelionėje ir kaip man šiais audringais laikais išrodė Lietuvos gyvenimas, ką patyriau, mačiau ir girdėjau viešėdamas senojoj tėvynėj jau po to, kai besotis vokietis atplėšė Klaipėdos kraštą nuo Lietuvos. Tur būt aš esu pirmas Amerikos lietuvis, kuris turėjau laimės apsilankyti Lietuvoje pirmomis dienomis po Klaipėdos pagrobimo.

Kas Reikalinga ir Galima Vežtis ir Kaip Sutvarkyti Vežamus Daiktus

Kad kelionė būtų maloni ir be bereikalingų rūpesčių, tai prieš iškeliavimą reikalinga atitinkamai sutvarkyti vežami daiktai. Pirmiausiai yra patartina neimti jokių daiktų, be kurių kelionėje galima apsieiti, o ypatingai tiems keleiviams, kurie važiuoja trumpam laikui ir kad daugiaus naujo pamačius, važiuoja sustojant keliose valstybėse. Pavyzdžiui, plaukia Olandijos Linijos laivu į Rotterdam, o iš čia geležinkeliu per Berlyną į Kauną. Grįžtant važiuoja geležinkeliu per Vokietiją, Belgiją ir Prancūziją, nes visur yra galima be primokėjimo sustoti ir po porą dienų pabūti, pasidairyti ir iš Prancūzijos gauti vėl tą patį, arba kitą pagal ankstesnį susitarimą laivą. Norintiems iš Paryžiaus dar galima ir apsimoka atvažiuoti į Londoną ir iš Anglijos uoste gauti laivą.

Taip ir panašiai sutvarkytos kelionės bus labai įdomios ir mažai brangiau kainuos, nes laivakorčių kaina bus tokia pat, kaip ir tiesiai be jokio sustojimo važiuojant į Lietuvą ir atgal. Žinoma, Lietuvoje taipgi yra labai patogių vietų, kuriose nors ir ilgesnis laikas maloniai galima praleisti.

Daiktams vežtis patartina turėti du čemodanus. Vienas didelis, o jeigu reikalinga ir visai didelė dežė-trunkas, į kurį galima sudėti visus drabužius ir kitokius daiktus, o antras mažas, kad kelionėje būtų galima pasiimti reikalingus porai dienų reikmenis ir be pagelbos pačiam neštis. Didesnįjį čemodaną patartina prieš iš laivo išlipant pasiųsti tranzitu iki vietos. Tokiu būdu bus sutaupyta daug laiko ir nemalonumai muitinėse atidarinėjant ir nors bus reikalinga sumokėti už pasiųstus daiktus tranzitu, bet tas apsimokės, nes nebus reikalinga mokėti už daiktų pernešimus, pervežimus ir nereikės rūpintis, kad nepasiliktų daiktai persėdant geležinkelių stotyse ir t.t.

Pinigai

Nemažiau už daiktus yra svarbu atatinkamai susitvarkyti su pinigais. Pinigus vežtis patartina tiktai keleivių čekiais — doleriais, kuriuos reikalui esant galima visus keisti į kitų kraštų pinigus, bet ir nekeistus mielai visur ir už viską priima. Dabar beveik visos Europos šalys yra suvaržę pinigų įvežimą ir išvežimą, o ypatingai Vokietija. Vokietija visai neleidžia savo popierinius pinigus nė išvežti, nė įvežti. Galima iš Vokietijos išvežti 10 sidabrinių markių, o įvežti 30 markių. Laivuose yra vartojami tiktai specialiai tam tikslui padaryti pinigai. Kuomet beveik visos Europos šalys tikrina įvežamus ir išvežamus pinigus, kuriuos reikalinga parodyti ir užregistruoti, todėl ir yra geriausiai vežtis tiktai keleivių čekius doleriais.

Galima tokius čekius gauti ir nupigintomis markėmis, kurie yra geri naudojimui vokiečių laivuose ir Vokietijoje. Dabar už 100 markių yra $40, o nupigintas markes čekiais galima gauti 100 už $23. Tokių nupigintų markių galima gauti apribotą kiekį.

Kelionėje visuomet yra labai svarbu, kad nepavėlavus į stotį, o dar svarbiau kuomet keliaujama laivu. Pribuvus į uostą nėra reikalinga grūstis ir dažnai išstovėti eilėje keletą valandų, kad atlikus formalumus. Žinant, kad laive yra rezervuota vieta ir tą vietą niekas kitas nepaims, todėl galima ir paskutiniam atlikus reikalingus formalumus į laivą paspėti. Aš visuomet taip darau ir dar niekuomet nepavėlavau, o jau per Atlantą plaukiu 19-tą kartą, įvairių linijų, įvairiais laivais ir skirtingais keliais.

(Bus daugiau)

Radiumo sandėlis. — Eve Curie radijo atradėjos duktė, kuri jau kuris laikas vieši Amerikoje. Ji čia stovi prie radiumo apsaugos spintos. Spinta yra padaryta iš švino.

Pagelbėjo filmos gamybai. — "Aukso dienos" sugrįžo Omaha, Neb. miestan, kada 40,000 gyventojų pagelbėjo sukti filmą "Union Pacific".

TRUMPAI ĮVAIRIAIS KLAUSIMAIS

Caro milijonai

Anglijos bankuose dar tebėra užsilikę buvusios carinės Rusijos gana didelė suma pinigų, apie $205,000,000.

Anglai su Maskva nori padaryti susitarimą. Rusijoje, per Lenino sukeltą revoliuciją, anglai apskaičiuoja, kad jų turto ten žuvo už $900,000,000. Dar iki šiol tinkamai nėra su anglais tuo reikalu atsiskaityta, ir patsai Stalinas į tai jokios atydos nekreipia.

Tai anglai pasisavina nors tuos caro likusius milijonus.

Rastas Saliamono uošvio karstas

Štrasburgho universiteto profesorius Pierre Montet bekasinėdamas Kairo mieste senų amžių užverstus požemius netikėtai užtiko ir iškasė vadinamą tombą (karstą), kuriame rasta liekanos Pharoah Psou Sen Nef. Akmeninio karsto vidus buvo gražiai ištaisytas su sidabru.

Yra sprendžiama sulyg rastais karste daiktais, kad liekanos yra karaliaus Saliamono uošvio. Saliamonas buvo vedęs Egypto kunigaikštytę, kuri 950 B. C. metuose valdė Egypto šalį. Radinys rastas Sannelhagr, arti Nile Delta ir Port Said.

Hitleris nori prohibicijos

Nekalbant jau apie padarytus "gerus" darbelius Vokietijos fiurerio Hitlerio kitoms šalims, jis nori pasižymėti dar ir savo šalyje.

Iš spaudos girdima žinios, kad Vokietijoje norima įvesti draudimą alkoholinių gėrimų. Jei nepavyktų visai tai padaryti, tai nors alkoholinių gėrimų kiekis būsiąs sumažintas. Alus būsiąs panašus į Amerikoje buvusį "Near beer".

Pats Hitleris alkoholinių gėrimų nenaudoja, tai kam jais naudotis kitiems? Vokiečiai vaikšto jau ir taip savo pilvus diržais susiveržę. O jeigu jų fiureris dar iš jų atims alų ir šnapsą, tai jau bus tikras pilvo karas . . .

Vokietijoje rasta heliumo

Iš patikimų šaltinių praneša ma, kad Vokietitjos geologai netoli Netherlandijos yra suradę jiems labai reikalingas svarbias dujas cepelinams vartoti.

Iki šiol tik Jungt. Amerikos Valstybėse buvo galima tokias dujas gauti. Amerika tokių dujų vokiečiams neparduodavo manydama, kad tokias dujas vokiečiai gali tik panaudoti karo pasiruošimui. Iki šiol Vokietija tokių dujų iš niekur negalėjo gauti ir vokiečių pastatyti cepelinai nedrįso toli skraidžioti. Milžino Hinderburgo sprogimas ir sudegimas vokiečius visai nubaugino.

Heliumas yra žymiai lengvesnis už kitas dujas ir jis yra nedegamas.

Nelabai patinka

Kuomet Jungtinės Amerikos Valstybės daro visokius prisitaikymus su Pietų Amerikos valstybėmis palaikyti geriausius santykius, tai vistiek iš kai kurių valstybėlių girdisi pasipriešinimų. Pavyzdžiu gali būti ir maža Dominikos valstybėlė.

Kai kurie politikai papeikia J. V. per didelį kišimąsi į Pietų Amerikos valstybes ir jų reikalus. Tuo pačiu kartu jie išgiria vokiečius.

Vokiečių propaganda irgi veikia.

Kolumbo liekanos

Pietų Amerikos Dominikos valstybėlėje įvyko Kolumbo liekanų perkėlimas. Kaip žinome, Kristopas Kolumbas 1492 metais atrado Šiaurės Ameriką. Vėliau jis buvo nuvykęs ir į Pietų Ameriką. Ten nuvykęs jis paliko daug jūrininkų toje vietoje, kur dabar maždaug yra Dominiko valstybėlė.

Kolumbui mirus pagal jo paties norą, jo kūnas buvo nuvežtas į tą valstybę ir palaidotas Santo Domingo katedroje 1541 metais.

Dabar jo prisiminimui ir pagerbimui yra statoma prie jūros švyturys, lėkttuvams stotis ir didelis, viso vertės $5,000,000. Visa statyba bus užbaigta 1942 metais 500 metų sukakčiai paminėti.

Vincas J. Vyšnius

PREKYBOS DERYBOS SU RUMUNIJA IR GRAIKIJA

KAUNAS. — Gegužės mėn. pradžioje prasidės prekybos derybos su Rumunija ir Graikija. Derybų tikslas papildyti ir kai ką pakeisti esamose prekybos sutartyse.

PHILADELPHIJOS PASTABOS

Šešiasdešimts suvirš metų Edward L. Dyer, buvęs J.A.V. karininkas, kalbėdamas "Filozofijos" draugijai, davė klausytojams "patarimą", kad šio krašto gyventojai sulaukę septyniasdešimts ir daugiau metų būtų "žmoniškai" numarinami. Tik karininkas, deja, patarė žudyti tuos senus žmones, kurie lieka be nieko ir tampa "sunki" našta draugijos. Gi tie, kurie pasidaro (by hook or crook) turto senatvę apsaugoti, tokie gali gyventi ir tūkstantį ir vieną metą. Kalbėtojas pridėjo dar prie senių sekamus negeistinus žmonių sutvėrimus: nepagydomus beprocius, kriminalistus ir neišgydomus ligonius. Tokiu būdu ir patvarkymu, sulig karininko "filozofijos", Amerikos tauta apsivalytų nuo bereikalingo balasto, nereiktų kitiems rūpintis bereikalingais žmonėmis, sumažėtų bedarbė ir šalis paliktų ekonomiškai pakilus ir laiminga. Taip bent senio karininko "filozofija" sako.

Pritariant šiai "gyduolei", ponia Ann L. Mitchell, Philadelphia Record, balandžio 25 d., dar paaiškina kieno ir kur ši "gyduolė" buvo sugalvota. Tai, girdi, tas sumanymas užgimė Anglijoj 1928—1933 metais. Daktaras Lordas Moynihan, prezidentas Chirurgų Kolegijos, tai sumanęs. Jis buvęs gydytoju Anglijos karaliaus Jurgio V-to. Reiškia kas sumanyta Anglijoj, tas turi pasekti Amerikoj. Ponia Mitchell pasirašo kaip raštininkė tokios draugijos Amerikoje. Redakcija Philadelphia Record pastebi, kad jinai nesutinka ir yra priešinga tokiai "gyduolei". O Philadelphijos Daly News savo vedamam ir ilgame rašte karininkui išpėrė kailį už jo "filozofišką" sumanymą, pasakydama, kad jai žudyti minėtos kategorijos žmones, tai kalbėtojui reiktų duoti pirmą tokių "gyduolių dozę". Kokių galvočių ir sumanytojų šis kraštas neturi!

Republikonų laimėjimas mūsų valstijoje pereitais metais nieko gero iki šiol neparodė. Dabar ir republikonai balsuotojai nusiminę. Prižadai laike rinkimų nesipildo. Bedarbė kaip buvo prie demokratų taip ir šiandien randasi; pagerinimų jokių nematyti. Paklausk pilietį republikoną kodėl nedirbti, juk buvo žadėta darbai ir tikėjaisi pats jį gauti? Atsakymą visokį gauni: vieni sako, kad republikonai dar nespėjo darbus padaryti; kiti, kad Washingtoną valdo demokratai; treti, kad piniguočiai ir darbdaviai neturi dar "pasitikėjimo", kad jų investmentai nežūtų, ir taip panašiai. Tuo tarpu republikonai "darbuojasi" valstybės kapitoliuje kaip demokratų buvusios administracijos pravestus pagerintus įstatymus sunaikinti. Jau kalbama sumažinti "Women's Compensation" atlyginimą, pailginti darbo valandas, įvesti mažamečiams vaikams darbą, atšaukti atgal "Blue Laws", kad darbo žmogus negalėtų sekmadieny eiti pasižiūrėti judžių, teatro, žuvauti, matyti lošimą bolės, teniso. Štai kas jiems pirmiausia rūpi. Ar kiekvienoj valstijoj republikonai taip "darbuojasi" kaip pas mus, negaliu to pasakyti.

Benešas, buvęs prezidentas žuvusios Čekoslovakijos respublikos važinėdamas su prakalbomis po šį laisvą ir platų kraštą tvirtina, kad visi diktatoriai Europos žus ir Čekoslovakija atgims iš naujo ir bus nepriklausoma valstybė. Visi žinome, kad diktatoriai žus, bet kada? Žus diktatoriai kaip pavieniai asmenys, bet jų užkariautas svetimas žemes ir tautas, ilgai dar gali valdyti jų pasekėjai. Jau jie pagamino milijonus, o dar kitus milijonus prirengs užlaikyti ir apginti tą, ką diktatoriai jiems paliks. Taigi per ilgai reikės laukti... Tik visuotinas karas gali sudaryti sąlygas netekusioms nepriklausomybės tautoms atgimti, kaip joms sudarė sąlygas praeitas pasaulinis karas.

Čekoslovakijos buvęs prezidentas būtų padaręs didvyriškiau, kad būtų stojęs pirmas vesti kariuomenę, gyventi ar mirti, ant užpuolikų nacių. Dalykai būt gal taip susidėję, kad šiandien Čekoslovakija ir Klaipėdos kraštas būtų palikę čielybėje. Kaip dabar dalykai dedasi, patiems nepriklausomai mirus, vargu sulaukti kitų mirties. Tačiaus jo darbui ir pastangoms aš linkiu iš širdies jam geriausio pasisekimo.

Z. Jankauskas

Tėvynės redaktorius grasina SLA 7-tam apskričiui

WILKES BARRE, Pa. — Balandžio 24 d. SLA 7-ta apskrities valdyba turėjo savo posėdį. Posėdžio eigoje perskaitytas grąsinantis laiškas nuo organo Tėvynės redaktoriaus Kl. Jurgelionio, kuriame išbarama valdyba ir griežtai reikalaujama tuojaus prisiųsti jam visų Apskr. Valdybos narių pavardes, gyvenamųjų vietų antrašus ir kuriose SLA kuopose priklauso ir t.t. Taipgi reikalauja prisiųsti pilną kopiją laiško rašyto Penn. valstybės Inspekcijos Departamentui ir kas po juo pasirašė.

Laiškas rašytas diktatoriaus tonu, bet skaitant mums atrodė lyg būtų išdykusio vaiko riksmas.

Apskrities Valdyba nutarė laišką padėti po stalu į keskę ir paklausti p. redaktoriaus nuo kada jis yra diktatoriumi SLA organizacijoje ir kas juomi padarė? Taipgi nutarta patarti p. Jurgelioniui nekišti nosies kur nereikia, bet žmoniškiau redaguoti Tėvynę.

Buvęs posėdyje

ORGANIZACIJOS DARBO 40 METŲ SUKAKTIS

WORCESTER, Mass. — Šv. Jurgio Dr-jos 40-ties metų organizacinio darbo sukakčiai paminėti, balandžio 15 d. Lietuvių Piliečių klubo svetainėje buvo surengta jubiliejinė vakarienė ir šokiai. Paminėjime dalyvavo virš 400 žmonių.

Pradedant vakarienę Dr-jos pirm. Ant. Dailyda pareiškė šio vakaro minėjimo tikslą ir apibūdino šv. Jurgio Dr-jos nuveiktuosius darbus. Prie garbės svečių stalo buvo pasodintas žilagalvis senukas Juozas Pečiulis, tai šios draugijos vienas iš steigėjų, antrasis steigėjas yra J. Domijonaitis, bet jis šiame sukaktuviniame paminėjime negalėjo dalyvauti ir atvykti iš New Yorko.

Toliau pirm. Ant. Dailyda perstatė kalbėti adv. A. Milleri, kuris savo trumpoje kalboje nurodė kokį naudingą darbą duoda draugijos ir organizacinis vieningumas. Antrasis kalbėjo adv. K. Tamulionis, kuris kvietė ko daugiau priklausyti prie draugijų, ypač palietė jaunimą, kad organizacinis gyvenimas ilgiau ir stipriau lietuvybę palaiko, todėl jaunimas ir turėtų priklausyti prie įvairių kultūrinių ir visuomeninių draugijų.

Šv. Jurgio draugija per visą savo gyvavimą yra atlikusi daug gerų ir naudingų darbų. Yra pašelpinė draugija, be to, ji yra aukavusi daug Lietuvos valstybės reikalams.

Draugijos bei organizacijos gerbūvis daug priklauso nuo valdybos sumanumo valdymo bei tvarkymo. Šioje draugijoje kaip tik ir vadovauja tie žmonės, kurie visuomenėje turi pasitikėjimą ir gerą vardą. Tokiu žmogumi yra p. Ant. Dailyda, kuris jau kelis metus pirmininkauja šiai draugijai ir sumaniai veda organizacinius reikalus.

Lai dar ilgus metus gyvuoja šv. Jurgio Dr-ja, jos valdyba ir nariai.

Pavasario sezono atidarymo proga vietos Aušrelės choras rengia didžiulį koncertą, kuris įvyks balandžio 30 d. sekmadienį. Koncertas įvyks Lietuvių Piliečių klubo svetainėje, 12 Vernon St., Worcester, Mass.

Šiame koncerte choras dainuos pačias naujausias ir dar iki šiol negirdėtas dainas. Gabūs solistai savo gražiomis dainomis ir puikiu dainavimu klausytojams suteiks daug malonumo.

Aušrelės choras, vadovaujant muzikui Jonui Dirveliui visuomet Gerb. visuomenei suteikia ką nors naujo ir įdomaus, muzikos ir dainų srityje. Taip pat ir šiame rengiamame koncerte bus daug naujoviškumo. Be koncertinės dalies bus suvaidinta juokinga komedija "Aš numiriau". Tai pilna juokų komedija.

Visi skaitlingai kviečiami koncerte dalyvauti.

Stepas

RADIJAS

SO. BOSTON, Mass. — šeštadienį, balandžio 29 d. radijo programas per stotį WORL nuo 8:00 iki 8:30 val. ryte bus:

1 — Muzika.
2 — Dainos.
3 — Žinios.
4 — Radijo kontestas.

Sekmadienį, balandžio 30 d. radijo programas per stotį WORL, nuo 9:30 iki 10:30 (Daylight Saving laiku) bus:

1 — Jono Tamulionio orkestra iš Nashua, N. H.
2 — Dainininkė Julija Metrikaitė iš Worcesterio.
3 — Dainininkas Jonas Tamulionis iš Nashua, N. H.

Po programui prašome parašyti laiškelį ar atvirutę pranešdami savo įspūdžius.

Steponas Minkus,

SUKEISTI KARSTAI

Nansy ligoninėje kartu numirė vienas ateistas (laisvamanis) ir, pagal visas taisykles, dievobaimingas katalikas. Kataliko giminės, kunigas ir palydovai stovėjo jau prie duobės, kaip vienam kilo įtarimas, ar jie nesukeitė karsto. Tikrai karstas buvo atidarytas ir visi išsigando pamatę ramiai gulintį ateistą. Triukšmas buvo nemažas, o miestelis nedidelis.

AR NORITE SKRAIDYTI?
PAUL ŠALTENIS, vyriausias instruktorius
Savo Aviacijos Patyrimą ir Mokslą Jums Įteiks! Išmokins Lėktuvais Skraidyti—Lėktuvais Nuveš Kur Tik Jūs Reikalausite—Kreipkitės į
DENNY DAITZ FLYING CORP.
Hangar 33, Roosevelt Field, Mineola, L. I., N. Y.
Res. Tel.: Great Neck 351-M; Business Tel.: Garden City 4859

LIETUVIS
Accountant & Auditor
kreipjkitės
Juozas J. Akulonis, Jr.
1147 E. Jersey St. Elizabeth, N. J.
Tel.: ELizabeth 3-7788
Namų tel.: ELizabeth 3-9429

ŠTARKA

Redaguoja **KU KU**

Amsterdame Nieko Netrūksta

Amsterdamas. nėra perdaug didis miestas,
Į jį atvažiuoja, kviestas ir nekviestas.

Čia užeigų yra visų visokiausių,
Alinių, bei kliubų ir parkų gražiausių.

Mūs Lietuvių kliubas—Kaip kokia sostinė,
Kur mes susirinkę šokame suktinį.

Čia laikas praleisti mums labai malonu,
Nes pas mus dar nėra išpustpilvių ponų.

Čionai atvažiavęs, greitai apsiprasi,
Ir draugų geriausių greitai susirasi.

Mūsų geras žmogus Kerbelis Mikutis,
Agentūros vadas—vyras nemenkutis.

Pėsti ir važiuoti pas jį visi traukia,
O jis linksmo būdo—nė nesusiraukia.

Jis mat naujus namus žmonėms čia pardoda,
Senus molevoja—kur surūkus, juoda.

Žmonės be skirtumo, jam visi patinka,
Visiems patarnauti maloniai sutinka.

Jis dar gi notaras publikos mat yra,
Tai gali aprūpint—moterį ir vyrą.

Palaikus po mirčiai jis žmonėms aprašo,
Jei kuris to nori ir tik jo paprašo.

Namus jis nuo ugnies gali apsaugoti—
Nė Agotos duonos nereikia nešioti.

Reikale visokius patarimus duoda
Šipkartes į Lietuvą parduoda . . .

Čia Juozas Šidlauskas yra vaistininkas,
Ir savo vaistinės pilnas savininkas.

Turi darbininkų—ne pats tiktai vienas,
Kurie pas ji dirba per naktis ir dienas.

Visokių gyduolių pas jį sau gausi,
Jei kuo pasiskųsi ir pareikalausi.

Visas mūsų miestas jį gerai pažįsta,
Kurie pas jį eina—tai tikrai neklysta . . .

O mūsų bajorėlis Stokna Antanukas,
Prie jo visi bėga reikalui ištikus.

Tasai Antanėlis tai netingi dirbti—
Kas "džėlon" patenka—skubinas išpirkti.

Jei koks nesmagumas šeimoj pasitaiko,
Nueina pas Stokną—jis tuojaus sutaiko.

Jam didžiausios bylos net ginti prisieina,
Ir pavardę žmogui, jei reikia permaino.

Jis savo gabumais biznį gerai varo—
Jei sako: "laimėsiu" tai taip ir padaro.

Čia krepšinio kliubas sus'organizavo,
Ir tuojaus jie puodą su dviem ausim gavo.

Su kuriais tik lošia—jie būna valdonai
Už tai vardą gavo mūsų čempijonai.

Mūsų Adomėlis Kinderis garsiausias
Viso Amsterdamo daktaras geriausias.

Jisai daktarystėj gerai nusimano
Visus jisai gydo—kaip jauną taip seną.

Skubinasi bėgti—kas į namus šaukia.
O offisas pilnas, jo sugrįžtant laukia.

Žiūrėk vienas kosti—kits sunkiai alsuoja.
O trečias pro duris dar tik atšlubuoja.

Jis stengias visiems tuoj greitai pagelbėti
Kad tik nereikėtų jiems ilgai kentėti.

Jis aklają žarną labai greit išpiauna,
O kai kam sūnų ar dukrą pagauna . . .

Mūs policijantas Grabauskas Antanas,
Jisai savo vietoj dėdė labai geras.

Valkatas visokius jis greitai sugaudo,
Jei kurs bando bėgti—tam į kulnis šaudo.

Pagavęs į "šaltąją"—tuojaus nugabena.
Ten už blogus darbus tas dantis kalena.

Jei daug policistų tokių atsirastų—
Amsterdame bomų nei sėklai nerastų . . .

Mūsų Vincas Reding, kuris sodę daro
Jisai savo biznį jau nuo seniai varo.

Jis daro geltoną—raudoną—ne juodą
Kas jos paragauja—užsakymą duoda.

"Džindžirėlis geras" aibolėms daryti,
Bet ir viena gardi—galima nuryti.

Jei kam nuo degtynės jau gerklę džiovina,
Tai Redingo sodė, tuojaus atgaivina.

Taipgi mūs Maldutis, duonos biznį varo
Oi kokią jis gardžią duonelę padaro!

Jo visi kepėjai baltai pasirėdę—
Atrodo nutukę tos duonos priėdę.

Jo duoną pažinsi, kad gera rugynė.
Kaip šilta perlauži—net kvepia degtynė . . .

Jisai kepa baltą ir ruginę juodą,
Kuri sveikam žmogui apetitą duoda.

Teein' tos eilutės į pasaulį platų,
Kad mes visko turim—tegul visi mato . . .

Kaip medų žieduose rankioja bitutė,
Taip šias eilutes—surinko Verutė . . .

Verutė.

Tel.: EVergreen 7-2534
J. VAITULIONIS
PIRMAS LIETUVIS
Chiropraktas Gydytojas
331 GRAND STREET,
BROOKLYN, N. Y.
Valandos: nuo 9 ryto iki 8 vak.
Nedėliomis ir šventadieniais
Nuo 10 ryto iki 1 po pietų

LIETUVIŠKA
RESTAURACIJA
BAR & GRILL
Gaminame amerikoniško ir lietuviško stiliaus valgius. Galima gauti Amerikos ir importuotos degtinės, vyno ir gero alaus.
Lietuviškas kumpis, rūkyti kilbasai ir kopūstai galima gauti kasdieną.
Joseph Zeidat,
savininkas
411 GRAND STREET
Brooklyn, N. Y.

Dr. H. MENDLOWITZ
Perkėlė savo Williamsburgho ofisą į
522 BEDFORD AVE.
netoli Taylor Street
BROOKLYN, N. Y.
TEL.: EVERGREEN 7-1318
PRIĖMIMO VALANDOS:
nuo 1 val. iki 3 val. popiet
ir nuo 7 v. iki 8 val. vak.
FLATBUSH OFISAS:
2220 AVENUE J

Ar gerai kalbi
ANGLIŠKAI?
Nedaryk juokų su savo paklaidomis, pagerink savo anglišką kalbą lengvu būdu, namieje. Gali išmokti lietuvių kalb. rašybos, laiškų ir draugijų nutarimų rašymo, aritmetikos, ir tt. Aprašymas nemokamai. Antrašas:
G. LEVESKIS, 5663 Hub St.,
Los Angeles, Calif.

CLEMENT VOKETAITIS
Advokatas
50 COURT STREET,
Brooklyn, N. Y.
TEL.: TRIANGLE 5-3622
168 GRAND STREET,
TEL.: EVERGREEN 8-7179

2 Asmeniškai Lydimos

Išplauks iš New Yorko
per GOTHENBURGĄ, ŠVEDIJĄ
Pirmoji Gegužės-May 31 d.
Antroji Liepos-July 1 d.

Vl. Mučinskas
Antrą ekskursiją vadovauja V. Mučinskas, Švedų Amerikos Linijos lietuvių skyriaus vedėjas Amerikoj.
Abi ekskursijos užgirtos Lietuvių Laivakorčių Agentų Sąjungos Am.
Gauk nemokamai sutelkiamą mūsų ekskursijų brošiurą ir retkartinį leidinį "Turizmo žinios".
Kiti išplaukimai iš New Yorko:
GRIPSHOLM geg. 4, liepos 24
DROTTNINGHOLM geg. 13, birž. 12
KUNGSHOLM birž. 3, rugp. 19
Kreipkitės į savo vietinį agentą, ar
SWEDISH AMERICAN LINE
4 W. 51-st St., Rockefeller Center,
New York, N. Y.

KRONIŠKOS LIGOS
Vyrai ir moterys su didžiausiu pasisekimu yra gydomi moderniais metodais. Jei jūs sergate liga, kurios nesuprantat, užeikite pasitarti ir aš jums išaiškinsiu.
Moterys ir vyrai sergantys kraujo ir odos ligomis, kroniškų nervų suirimu, bendru kūno nusilpimu, vidurių ir šeimamosios žarnos ligomis, nosies, žarnos, plaučių, bronchito ir kepenų ligomis, kurių nesuprantate, tuojau kreipkitės
X-Spinduliai, Kraujo ir šlapumo ištyrimas prieinama kaina
EGZAMINACIJA NEMOKAMAI
Dr. L. ZINS
110 East 16th Street,
New York, N. Y.
tarp 4th Ave ir Irving Pl.
(Įsteigta prieš 25 metus)
VALANDOS: 9 val. ryto iki 8 val. vakaro. Sekmadieniais nuo 9 val. ryto iki 3 val. popiet.

LIETUVIŠKŲ MAISTO KONSERVUOTŲ
KUMPIŲ—Hams & Picnic Hams
Krapuose Raugintų AGURKŲ
Užsakymai priimami nemažiau 3 dėžių kiekiaus
LITHUANIAN—AMERICAN
IMPORT & EXPORT CORP.
157 Chambers St., New York City
REctor 2-2786

TURIZMO IR APDRAUDOS BIURAS
- Laivakortės greičiausiais laivais į visas šalis
- Greitas ir saugus pinigų siuntimas į visas šalis
- Generalinė apdrauda.—Namai, automobiliai
- Nuosavybių pardavimas ir administravimas
- Importavimas ir eksportavimas į ir iš Lietuvos
- Atliekami visi reikalai, kokiais tik kas kreipiasi
- Notaras—Tvirtina visokius dokumentus

A. S. TREČIOKAS
314 WALNUT STREET, NEWARK, N. J.
Tel.: MArket 2-4867 arba BIgelow 2-1093

VIENYBĖ

LIETUVOS PAVILIONO ATIDARYMAS PAVĖLUOTAS

Lietuviai Parodos atidaryme dalyvaus

Lietuvos Paviliono įrengimu Pasaulinėje Parodoje besirūpinanti asmenys jaučiasi labai nesmagiai, kad dėl sutrukdymo Lietuvos eksponatų New Yorko muitinėje negalėjo laiku įrengti Lietuvos Paviliono ir dabar nebus galima jo atidaryti sekantį sekmadienį, kuomet bus oficialiai atidaryta Pasaulinė Paroda. Nežiūrint Klaipėdos netekimu sutrukdyto eksponatų išsiuntimo, Lietuva vistiek pasistengė savo eksponatus atsiųsti apie 15 dienų pirm parodos atidarymo. Vienok New Yorko muitinė tam tikrų formalumų atlikimo reikalais labai sutrukdė eksponatų išdavimą ir dabar jokiu būdu negalima suspėti eksponatus reikiamai prirengti Paviliono atidarymui šį sekmadienį.

Taigi Lietuvos Paviliono atidarymas įvyks keliomis dienomis vėliau po oficialaus parodos atidarymo. Žinoma, už šį pavėluotą Lietuvos Paviliono atidarymą negalima kaltinti jo įrengėjų, nes ne jų kaltė, kad su eksponatais tokis sustrukdymas įvyko New Yorko muitinėje.

Lietuviai parodos atidaryme dalyvaus

Nors šį sekmadienį Lietuvos Paviliono atidaryti nebus galima, tačiau lietuviai oficialėse Pasaulinės Parodos atidarymo iškilmėse dalyvaus, kaip kad buvo anksčiau numatyta. Visoms parodoje turinčioms pavilionus tautoms leista parodos atidarymo iškilmėse dalyvauti su nustatytu skaičiumi tautiniais kostiumais apsirengusių dalyvių. Lietuvių šiose iškilmėse dalyvaus 59 tautiniais kostiumais apsirėdžiusių ir su Lietuvos vėliava, kurią neš Amerikos Lietuvių Legijono 1-jo Dariaus-Girėno Posto narys.

Šio lietuvių dalyvavimo parodos atidaryme vadovybė prašo visus numatytus dalyvius su sirinkti šį sekmadienį, balandžio 30 d., 9-tą valandą ryte, į Apreiškimo parapijos mokyklos salę, No. 5th St. ir Havemeyer Ave., Brooklyne. Čia bus padalinti tautiniai kostiumai tiems, kurie jų neturi, bus aptarti ir paaiškinta parodos atidaryme dalyvavimo tvarka ir visi bendrai galės nuvykti į Pasaulinę Parodą. Visi prašomi įsitėmyti šį pranešimą.

Komiteto Narys.

GEGUŽĖS PIRMOSIOS PAMINĖJIMAS

Darbininkų šventės gegužės 1-mos dienos paminėjimas šįmet New Yorke įvyks su eisenomis ir kalbomis. Parade dalyvaus ir lietuvių eisena.

Vienybininkai ruošiasi vykti į Stamfordą

VIENYBĖS redaktorius S. E. Vitaitis ir kai kurie kiti vienybininkai ruošiasi vykti į Stamford, Conn., šį šeštadienį. Mat, Stamfordo lietuvių jaunimo "Gintaro" choras ruošia savo pirmą koncertą šio šeštadienio vakare, Holy Name A. C. Auditorijoj, 804 Atlantic St., Stamforde, pradžia 8 val. vakare, įžanga tik 35 centai asmeniui. Vienybininkai nori arčiau susipažinti su Stamfordo lietuviais ir užmegsti artimesnius bendradarbiavimo ryšius.

MES SPORTUODAMI AUGSIME KŪNU IR DVASIA

Su ankstyvuoju pavasariu šiais metais ir mūsų sportininkai išėjo į gamtą. Nuolatinėje pasiskirtoje Flushing parko aikštėje du sykiu į savaitę renkamasi praktikoms. Dienos paskirtos laisvo šeštadienio popietis ir sekmadieniais.

Įstojus į Lygą lietuviams paskirta tuojau rungtynės, kurios įvyks jau šį sekmadienį, balandžio 30 d. Fairview, N. J. Bartlet Plaza aikštėje su garsia italų ir kartu amerikonų komanda "Rex". Šių metų sezone Lygai paskirta 20 rungtynių. Pirmosios rungtynės kaip tik ir įvyksta šį sekmadienį ir pirmoje vietoje žais lietuviai. Rungtynės vyks varžybų keliu dėl sidabro taurės. Pradžia 3 val. popiet, anksčiau minėtoj vietoj.

Prieš einant svarbiu uždaviniu į rungtynes galima turėti ir dvejojimų. Bet lietuvišku pasiryžimu, tvirta valia mes stosime prieš daug stipresnį ir labiau išsilavinusį priešą. Gal lydės mus nelaimė... gal laimės dievaitis suteiks galimybės apginti mums savo ir lietuvių tautos vardą.. Jei pralaimėsime — nenusiminsime, bet dar su didesniu pasiryžimu ir užgrūdinta valia daugiau sukrusime sportuoti ir lavintis šioje sporto šakoje. Jei laimėsime—trium fališkai išeisime apgalėtojais ir gal vėliau turėsime garbės ir taurę varžybų keliu perimti.

Taigi, šio sekmadienio rytą mums auš ar džiūgėsio, ar dar didesnio pasiryžimo diena giliau susidomėti sporto pasauliu.

Sportininkas.

SEKMADIENĮ ATIDAROMA PASAULINĖ PARODA

Šį sekmadienį, balandžio 30 d. su didelėmis iškilmingomis apeigomis ir eisenomis atidaroma Pasaulinė Paroda, kuri tęsis 2 metus laiko. Per tą laiką tikimasi, kad Parodą aplankys per 60 milijonų žmonių iš visų pasaulio kraštų.

Parodos vartai atidaromi 11 valandą ryto.

Atidarymo apeigas atliks New Yorko miesto majoras LaGuardia. Į Parodos atidarymą atvyks ir prezidentas Rooseveltas, kur pasakys kalbą. P. Rooseveltas atvyksta 12:30 p. p. Atidarymo iškilmėse taipgi dalyvaus ir aukšti New Yorko miesto pareigūnai ir kitų valstybių atstovai, kurie irgi pasakys kalbas Parodos atidarymo proga. Prezidento Rosevelto atvykimo proga, Jo pagerbimui ruošiami pietūs, kuriuose dalyvaus apie 350 įvairių tautų pasiuntinybių atstovai ir kiti aukšti valdininkai.

Tarptautinėje eisenoje dalyvaus ir lietuvių grupė iš 50 žmonių.

Manoma, kad Pasaulinės Parodos atidarymo iškilmių dienoje atsilankys per 1,000,000 žmonių. Šioji minia atstovauja nuo 50 iki 100 milijonų žmonių iš visų pasaulio kraštų, kurie aplankys laikui bėgant Pasaulinę Parodą.

Atidarymo dienos vakare jau prasidės kitos programos: bus koncertas, iliuminacijos ir šokiai.

Su rytojaus diena dangoraižių karalaitis New Yorkas pradeda gyventi "tempo" gyvenimą...

ATVYKSTA IŠ LIETUVOS

Gerai žinomų 5-tos brolių Raudonaičių tėvelis Jonas Raudonaitis šio sekmadienio rytą Švedų-Amerikos linijos laivu atvyksta į Brooklyną pas savo vaikus, kur ir apsigyvens.

AUTO NELAIMĖS

Pereitą ketvirtadienį atsitiko auto nelaimė tarp Leonard ir Powers gatvių, Brooklyne. Vengiant susidurimo sunkvežimis įvažiavo į vieną namą, o gaisrininkų automobilis įvažiavo į kitą namą.

Smulkesnių nelaimės pasekų dar neteko patirti.

Penktadienio rytą kampe Knickerbocker ir Flushing Av. susidurė trys automobiliai. Nelaimės pasekoje užmuštas vienas žmogus, kiti sužeisti ir tuojau nugabenti į ligoninę.

Meno Teatro pasilinksminimas

Šio sekmadienio vakarą, bal. 30 d. gražioje Susivienijimo salėje, 197 Grand St., Brooklyne įvyksta rengiamas Lietuvių Meno Teatro gražus pasilinksminimo vakaras.

Šokiams gries Nakties Pelėdų orkestras. Bus užkandžių ir gėrimų. Pradžia 7 val. vakare. Visas jaunimas ir svečiai kviečiami pramogoje dalyvauti. Tikrai praleisite sekmadienio vakarą malonioj ir linksmoje nuotaikoje.

Pramogoje dalyvaus viešnia p-lė Marija Baronaitė.

Rengėjai.

SPORTININKŲ DOMEI

Šį sekmadienį, bal. 30 d. lietuviai futbolininkai lygiai 12 val. dienos metu susirenka paliai Vienybės dienraščio įstaigą ir iš čia bus kartu važiuojama į New Jersey valstybę į rungtynes.

Nepamirškite, lygiai 12 val. susirenkame. *Kapitonas.*

PRASIDEDA DIENOS ŠVIESOS TAUPYMO LAIKAS

Balandžio 30 d. Rytų Amerikos valstybėse prasideda dienos šviesos taupymas. Balandžio 29 d. nakčia nepamirškite savo laikrodžius pavaryti viena valanda pirmyn.

PENKTAS METINIS B. ŠALINAITĖS MOKINIŲ

KONCERTAS

Dainuos Hartfordo Simfonijos Orkestro Solistė
BIRUTĖ RAMOŠKAITĖ

Smuiku Gros Cornell Universiteto Orkestro 1-is Smuikininkas
VITOLD ARNETT—SUKACKAS

Programoje, kurią išpildys B. ŠALINAITĖS mokiniai, bus piano solo, duetai, dainos, tautiniais rūbais apsirengę jaunuoliai pašoks tautinius šokius

Vitold Arnett-Sukackas
Smuiku Gros Cornell Universiteto Orkestro 1-sis Smuikininkas

Mokinių tarpe bus:
VIKTORIJA VALUKAS
ALDONA ŽILINSKAS
ONYTĖ DAUKANTAS
ZUZANA VAITELIŪTĖ
LUIZA MAKUTĖNAITĖ
LILIJA MILCHIŪTĖ
JOANA MISEVIČIŪTĖ
VINCAS SKUODIS
RITA IR DARATA GLAMKAUSKAITĖS

Viktorija Valukas — pianistė

BE MOKINIŲ PROGRAMOJE DAINUOS IR PAGARSĖJĘS SIETYNO CHORAS IŠ NEWARKO IR ANSAMBLIS "AIDBALSIAI"

Šokiams Gros J. Kazakevičiaus Orkestras

ŠOKIAMS BILIETAI PARDUODAMI NUO 8 VAL. VAK.

SEKMADIENĮ 5 val. popiet | 7 | GEGUŽĖS-MAY 1939

SHUBERT SVETAINĖJE

Broadway & Monroe & Howard
Gates Ave. Station, Jamaica Line

Būtinai pirkite bilietus iš anksto, nes prie durų nebus pardavinėjama.
Galite gauti pas visus mokinius ir VIENYBĖJE.

"TARZANAS IR UŽBURTAS MIESTAS"

Edgar Rice Burroughs, vertė Pijus Bukšnaitis

56. Kai Tarzanas puolė prie vienos giltinės, ši staiga išnyko. Bet Tarzano aštrios akys įžiūrėjo juodą žmogystą bėgančią tolyn. Nieko nelaukdamas Tarzanas griebė tą šešėlį ir pajuto savo rankose gyvą ir šiltą žmogų, o ne kokią dvasią, ar giltinės kaulus. Jokios šmėklos nebuvo.

Tarzanas atkreipė sugautą žmogystą į save ir prieš jį vėl sužibėjo giltinės galva. Čia įvyko labai aštrios grumtynės, nes šviečiančios galvos nešiotojas buvo labai stiprus ir vikrus kareivis. Netrukus Tarzanas jį įveikė ir privertė pasiduoti. Tarzanas buvo daug galingesnis.

Tarzanas atsivedė pagautą šmėklą prie degančio laužo. "Žiūrėk, Ogabi", tarė jis. "kas tave išgąsdino. Čia nėra jokios giltinės, tik šis Athairo kareivis užsidėjęs fosforinę kaukę. Šie kareiviai taip gąsdina savo priešus naktimis". Paskui Tarzanas paleido suimtąjį Athairo kareivį.

"Eik pas savuosius", tarė Tarzanas kareiviui, "ir pasakyk jiems, kad giltinių galvomis jie neišgąsdins Tarzano". Paleistas kareivis skubiai nubėgo. Tuomet Tarzanas paklausė: "Kas čia suriko, kai aš grūmiausi su šmėkla?" Atbėgusi Magra pasakė: "Elena šaukė. Šmėklos pagriebė ir nusinešė Eleną!"

Kas bus toliau — žiūrėkite kitame VIENYBĖS numeryje

Tel. Market 3-5357
Michael Akialis, Jr.
Laidotuvių Direktorius
195 Adams St., Newark, N.J.

HAVEMEYER 8-0259
RALPH KRUCH
FOTOGRAFAS
65-23 GRAND AVENUE
MASPETH, N. Y.

VINCAS J. DAUNORA
APTIEKORIUS
PUSSVEIKIS - - - Jauties niekam tikęs—bejėgis? Neturi apetito, biaurūs pūslės skausmai? Rūkštis viduriuose? Galvos skaudėjimai? Jeigu nuo užkietėjimo—vartok DAUNORO STOMACH MIXTURE
Tapk sveiku.
KAINA TIKTAI VIENAS DOLERIS
SVEIKATA LAIMĖ
229 BEDFORD AVE.
KAMPAS NORTH 4-TOS GATVĖS
BROOKLYN, NEW YORK

MODERNIŠKA SALDAINIŲ KRAUTUVĖ
Didelis pasirinkimas geriausių saldainių dėžėse iš Amerikos. Taip pat galite gauti saldainių ir iš LIETUVOS
Namie gaminti ledai (Ice Cream)
Visada Galima Gauti Geriausi Užkandžiai
ALUS IŠ KRANO IR BONKUTĖMIS
JUOZAS GINKUS
495 Grand Street, Brooklyn, N. Y.
TEL.: EVERGREEN 4-7142

BROOKLYNO LIETUVIAI GYDYTOJAI

DR. JOHN WALUK
161 No. 6th Street
VALANDOS
8—10 ryte
1—2 p. p.
6—8 vak.
Šventadieniais susitarus
Tel. Evergreen 8-9229

DR. ED. W. ŽUKAUSKAS
4302 Flatlands Ave.
VALANDOS
1—2 p. p.
6—8 vak.
Ir pagal sutartį
Tel. Navarre 8-1919

DR. A. PETRIKA
(DANTŲ GYDYTOJAS)
221 So. 4th Street
VALANDOS
9—12 ryte
1—8 vakare
Penktadieniais uždaryta
Tel.: EVergreen 7-6868

LAIDOTUVIŲ DIREKTORIAI

JUOZAS GARŠVA
231 Bedford Ave., Brooklyn, N. Y.
KOPLYČIOS LAIDOTUVĖMS
Tel. EVergreen 8-9770

MATTHEW P. BALLAS
(BIELIAUSKAS)
660 Grand St., Brooklyn, N. Y.
NOTARY PUBLIC Tel STagg 2-5043

STEPHEN AROMISKIS
(ARMAKAUSKAS)
423 Metropolitan Ave., Brooklyn, N. Y.
Tel. EVergreen 7-4335 *Koplyčia Laidotuvėms*

ESTATE OF A. J. VALANTIEJUS
T. Fred Lefevre — Manager
54-41 72nd STREET, MASPETH, L. I., N. Y.
Telephone NEwton 9-4464 & MIchigan 2-1717

ESTATE OF BARRY P. SHALINS
(ŠALINSKAS)
84-02 Jamaica Ave., Brooklyn, N. Y.
Tel. VIrginia 7-4499 *Koplyčia Laidotuvėms*

A. RODZEVICZ
(A. Radzevičius)
Tel.: Stagg 2-4409
402 Metropolitan Ave., Brooklyn, N. Y.

Phone STagg 2-0783 Night HAvemeyer 8-1158
JOSEPH LE VANDA
NOTARY PUBLIC
337 UNION AVENUE, BROOKLYN, N. Y.

Visi šie laidotuvių direktoriai išnuomuoja automobilius įvairiems reikalams