Lietuvį pasitikėk savimi ir savo tautiečiais, o gyvenimas tau šypsosis. Visus žygius paremk kilniu žmoniškumu.

VIENYBĖ

LITHUANIAN DAILY

Kiekvienas geros valios lietuvis privalo dirbti tautiniuose darbuose. Svarbiausias uždavinys šiųsės palaikymui dar[illegible] tinimas tautiniu spaudos.

LIII. METAI. 100 (689) N. Telephone: EVergreen 7-7840 BROOKLYN, NEW YORK, ANTRADIENIS, 1939 M., GEGUŽĖS-MAY 2 D. KAINA 3 CENTAI

New York Public Library 470 Fifth Ave.

THE NEW YORK PUBLIC LIBRARY

ŠIANDIEN

Klaipėdiečių pareiškimas
Išimtis Lietuvai
Iš Hitlerio pareiškimų
Pašalintos kliūtys

JONAS KRŪZĖ

Klaipėdos Krašto lietuviams veikėjams liūdnas šis pavasaris. Tačiau jie nenusimena. P. Gintalas šiomis dienomis kalbėdamas Klaipėdos Krašto amatininkų ir darbininkų vardu pareiškė: "Gyvenimo audrų mėtomi ir vėtomi, mes dar labiau užsigrūdinsime ateities pavojams, kurie gręsia mūsų tautai, dėl kurios laisvės mes esame pasiruošę aukoti visą, kas žmogui brangiausia: turtą, šeimas, savo gyvybę. Tai mes jaučiamės jums įrodę. Nelaikykite mūsų nereikalingais atėjūnais, o mes savo darbu ir prakaitu padėsime jums kurti didžią Darbo Lietuvą".

Tą pačią dieną Klaipėdos Krašto Patriarchas Martynas Jankus, kuris dabar gyvena Lietuvoje, apibūdinęs vėliausius įvykius Klaipėdos Krašte pareiškė: "Nenustokime vilties ir Lietuva vėl susilauks šviesesnės ateities".

Vokietijos Kancleris Hitleris atsakydamas Rooseveltui pareiškė, kad jis atsiklausęs visų tų valstybių, kurioms Amerikos prezidentas prašęs užtikrinti nepriklausomybę, ar jos prašė Roosevelto užtarimo. Ta proga jis suminėjo šias valstybes: Suomiją, Latviją, Estiją, Norvegiją, Švediją, Daniją, Olandiją, Belgiją, Angliją, Airiją, Prancūziją, Portugaliją, Ispaniją, Šveicariją, Lichtensteiną, Luksemburgą, Lenkiją, Vengriją, Turkiją, Iraką, Arabiją, Siriją, Palestiną, Egiptą ir Iraną. Lietuvos Hitleris nesuminėjo. Iš to teigiama, kad jis Klaipėdos perleidimo metu pasirašytą Lietuvos Vokietijos sutartį laiko tokia garantija. Tuo metu, kaip žinoma, Lietuva ir Vokietija pasirašė nepuolimo sutartį.

Hitleris taip pat pažymėjo, kad 1923 metais Klaipėdos kraštas Lietuvos buvo "konfiskuotas", bet dabar taikiu būdu Vokietijai gražintas. Jis dėl to dar pažymėjo, kad iš to Lietuvai ir Vokietijai bus naudos ir Lietuva nesigailės. Vokietija, esą, nereikalavo Lietuvos nė vienos ketvirtainės mylios žemės, kuri Vokietijai nepriklausė. Kiek Lietuva "konfiskavo", tiek ir atidavė geruoju.

Hitleris ir Vokietija Pabaltijo valstybes laiko savo svarbiausiais prekybos dalininkais ir dėl to Vokietijai svarbu, kad jos vestų nepriklausomą gyvenimą ir savo viduje **vestų tvarkingą tautinį gyvenimą.** Iš šio Hitlerio pareiškimo matyti, kad jis yra nusistatęs reikalauti Pabaltijo valstybėse tam tikros tvarkos ir "tvarkingo tautinio gyvenimo". Vadinasi, jis palieka sau atviras duris bet kada kištis į Lietuvos ir kitų Pabaltijo valstybių vidaus gyvenimą, jeigu jame pasireikštų palinkimas į Vokietijos tariamų priešų pusę.

Tokia padėtis, pasak Hitlerio, būtina vidujiniam ekonominiam gyvenimui ir to reikalauja prekių pasikeitimas su tomis valstybėmis. Jis tačiau su pasitenkinimu pabrėžė, kad Vokietija ir Lietuva sugebėjo pašalinti tas kliūtis, kurios kliudė abiejų valstybių draugingiems santykiams. Tas susitarimas, anot kanclerio, duos ne politinius vaisius, bet pasireikš praktiškais ekonominiais rezultatais.

LENKIJA VOKIETIJAI ATSAKYS PENKTADIENĮ, GEGUŽĖS 5 DIENĄ

Panaudos tokius pačius metodus, kaip Vokietija panaudojo siųsdama notą Lenkijai

Žmogžudis. — Šiomis dienomis paaiškėjo, kad neseniai policijos sulaikytas Ceasar Valenti, 55 metų amžiaus yra žmogžudžių gaujos vadas, kuris nužudęs daugiau kaip 100 žmonių tikslu paimti jų apdraudą

VARŠUVA, geg. 1 d. — Vokietijos memorandumas dėl Danzigo gražinimo Vokietijai ir vokiško koridoriaus įsteigimas per Lenkijos koridorių Lenkijos vyriausybei buvo įteiktas pereitą penktadienį, kada Hitleris Reichstage atidarymo metu žodžiu pateikė savo reikalavimus ir pasmerkė Lenkijos Anglijos susitarimą. Lenkijos vyriausybė dabar, atsakydama į Vokietijos memorandumą panaudos nacių taktiką. Lenkijos atsakymas bus įteiktas šį penktadienį Berlyne kai Varšuvoje Užsienių Reikalų Ministras Beckas ir Ministras Pirmininkas Skladkowskis kalbės Lenkijos Seime.

Nors Becko ir Skladkowskio kalbos tekstai nežinomi, bet neabejojama, kad Lenkija atsakys Vokietijai tokiu pačiu tonu, kokiu Hitleris pareiškė Vokietijos pageidavimus, tačiau, manoma, kad Lenkija pareikalavus Vokietijos atšaukti savo reikalavimus Danzigo reikalu, paliks atviras duris deryboms.

Tuo pačiu metu Lenkijos koridoriuje yra sukoncentruota apie 600,000 lenkų kariuomenės. Pereitos savaitės pabaigoje visuose didesniuose Lenkijos miestuose buvo surengtos aviacijos dienos, kuriose lenkų karo aviacija darė įvairius skraidymus. Ta pačia proga visuomenė buvo raginama aukoti Lenkijos ginklų fondui ir pirkti paskolos lakštus.

Paryžius ir Londonas tuo tarpu, mano, kad Danzigo klausimas bus taikingu būdu išspręstas ir jokio karo pavojaus nebus.

Lenkija tarp kito savo memorandume Vokietijai reikalaus, kad dabartinis Tautų Sąjungos komisionierius būtų pakeistas lenkišku gubernatorium.

ANGLŲ KORPORACIJOS SUTIKO MOKĖTI KAREIVIAMS ALGAS

LONDON, geg. 1 d. — Viena didelė Anglijos privatinė korporacija, kuri gamina įvairius chemikalus paskelbė, kad karo atveju ji sutinka visiems savo darbininkams, kurie įstoja į kariuomenę, mokėti skirtumą algos. Pav., jeigu darbininkas tos kompanijos dirbtuvėse prieš išėjimą į kariuomenę uždirbo $20 savaitei, o kariuomenėje gauna $5.00, tai kompanija damoka $15.00.

IŠVEŽĖ PINIGUS Į MALŪNĄ

ŠIAULIAI. — Klaipėdos netekus ir kilus Lietuvos visuomenėje nerimui, kai kurie piliečiai uoliai ėmė rinkti sidabrines monetas. Kai kas, sako, mokėjęs net po 12 litų už sidabrinį dešimtlitį. Matyt, nerimą pergyveno ir tūla ūkininkė N., kuri, susikrapščiusi 120 litų sidabriniais penkličiais ir dešimtličiais, paslėpė juos svirne rugių maiše. Visa nelaimė, kad vyras vieną turgadienį sugalvojo nuvežti rugius į malūną ir sumalti miltų. Nežinodamas nieko apie paslėptus pinigus, jis atidavė maišą rugių į malūną, kur tik girnose tepaaiškėjo, kad malami į miltus... pinigai. Sunku įsivaizduoti, kokią paniką pergyveno žmona, sužinojusi savo paslėptų pinigų likimą.

DAR PLĖS SVEIKATOS PUNKTŲ TINKLĄ

MARIJAMPOLĖ. — Marijampolės apskrityje jau yra įsteigta vienuolika sveikatos punktų, kuriuose apgyvendinti gydytojai ir akušerės. Gyventojai sveikatos punktais labai patenkinti ir gausiai naudojasi medicinos pagalba. Punktų tikslas numatoma dar labiau išplėsti, kad medicinos pagalba visiems kaimų gyventojams būtų kuo lengviausia prieinama. Du sveikatos punktai bus įsteigti dar šiais metais. Pirmoje eilėje bus įsteigtas Liubave.

Diktatorius. — Bolivijos Prezidentas German Busch, kuris šiomis dienomis pasiskelbė Bolivijos diktatorium.

LENKAI TEBEGIRIA LIETUVĄ

VARŠUVA. — Savaitinis lenkų žurnalas "Tygodnik Ilustrowany" rašo, kad Lietuva, netekusi Klaipėdos, nepasidavusi nevilčiai. Iš paskutinių įvykių Lietuvoje esą matyti, kad lietuviai yra nusistatę greičiau žūti, negu vergauti. Čia ir iškyląs tikrasis šios tautos veidas ir vertė. Jeigu lietuviai psichiškai išlaikysią iki galo, tai tikrai būsią galima patvirtinti, kad lietuvių tautos dvasia turinti neabejotinos didybės žymių.

Sunkus lietuvių tautos išgyvenamas momentas ir jos laikysena sukėlę lenkų širdyse gilius ir nuoširdžius jausmus.

NAUJAS SOVIETŲ KARO LAIVYNO VADAS

MASKVA, geg. 1 d. — Sovietų karo laivyno admirolas Nikolai Kuznecovas, kuris iki šiol buvo vyriausiu Sovietų Ramiojo vandenyno karo laivyno vadas, dabar paskirtas viso Sovietų karo laivyno vyriausiu komisaru.

IR ŠIAULIEČIAI GAVO "ULTIMATUMUS"

ŠIAULIAI. — Tarptautiniai įvykiai, matyt, paveikia ne tik galvojančius žmones, bet ir įvairius laimės manijakus, kurie taip pat savotiškais "ultimatumais" perša už save kvailesniems žmonėms galybes laimių. Štai, šiomis dienomis Šiauliuose paplito ranka rašyti laiškeliai, kuriuose adresantams duodama 24 val. laiko juos perrašyti ir siųsti toliau, atkalbėjus kelias sveikamarijas. Išpildžiusiems tai, po 149 dienų žadama iš Liurdo didelė laimė o neišpildžiusiems — prakeikimas.

Iš teatro bus atleidžiamos moterys, kuriu vyrai uždirba per 600 lt.?

KAUNAS. — Teko patirti, kad šiomis dienomis Valstybės Teatro vadovybė sudarė sąrašą teatre (dramoje, operoje ir balete) dirbančių moterų, kurių vyrai į mėnesį uždirba per 600 litų. Šiame sąraše yra per 30 moterų. Šis sąrašas bus įteiktas Švietimo Ministerijai.

IŠKILMINGAI ATIDARYTA NEW YORKO PASAULINĖ PARODA

RAŠTIKIS RENGIASI APLANKYTI LENKIJĄ

VARŠUVA, geg. 1 d. — Žiniomis iš lenkų šaltinių pranešama, kad Lietuvos vyriausias kariuomenės vadas brig. gen. Raštikis gavo pakvietimą iš Maršalo Smigly-Rydz apsilankyti Lenkijoje ir atvykti paviešėti į Varšuvą. Esą, Lietuvos kariuomenės vadas sutikęs aplankyti Lenkijos maršalą ir žada atvykti į Varšuvą apie gegužės mėnesio vidurį.

Prieš kurį laiką Varšuvoje lankėsi Estijos kariuomenės vadas generolas Laidoneris.

NAUJAS VOKIEČIŲ KARO LAIVAS

HAMBURG, Vokietija, geg. 1 d. — Vakar Hamburge Vokietijos karo laivynui perduotas naujas karo laivas šarvuotis "Admiral Hipper", kuris buvo pradėtas statyti 1937 metais ir prieš pora savaičių baigtas įrengti karo tarnybai. Naujasis karo laivas yra vienas iš moderniškiausių Vokietijos karo laivyno laivų.

SPORTO REIKALAMS PASKIRTA 858,924 LITŲ

KAUNAS. — "Vyriausybės Žiniose" paskelbta Valstybės biudžetas. Švietimo ministerijos išlaidų sąmatoje atskirai paminėta kūno kultūros rūmams subsidijuoti pozicija, siekianti 858,924 litų.

Suma yra nemaža, nors ir uždaviniai dideli. Džiugu, kad vyriausybė šiuo sunkmečiu ir sporto reikalų, kurie Lietuvoje dar gerokai apleisti, nepamiršo. Tik šia proga reikėtų pageidauti racionalesnio, negu ligi šiol, jų sunaudojimo, teisingesnio sporto organizacijų subsidijavimo, nes to iki šiol labai trūko. Vienai organizacijai buvo skiriamos didžiulės sumos, neatitinkančios jos nuveiktems darbams, kitoms gi juokingai mažos pašalpos.

Lenkų baidarininkai į Klaipėdą neplauks

VILNIUS. — Gegužės mėn. pradžioje lenkų baidarbininkai turėjo suruošti ekskursiją iš Vilniaus į Klaipėdą. Besikeičiant politiniams įvykiams, ta ekskursija atidėta neribotam laikui ir greičiausiai šiais metais visai neįvyks.

Prezidentas Rooseveltas

RUMUNIJA PRADĖJO DERYBAS DĖL SKOLŲ AMERIKAI

WASHINGTON, geg. 1 d. — Rumunijos vyriausybė pradėjo derybas su Jungtinėmis Amerikos Valstybėmis dėl savo karo skolų Amerikai mokėjimo. Rumunijos pasiuntinys Washingtone dabar tariasi su Finansų Ministru Morgenthau. Rumunija Amerikai skolinga apie $65,000,000.

VENGRAI SULAIKĖ 11 IŠDAVIKŲ

BUDAPEST, Vengrija, geg. 1 d. — Vengrijos karo tribunolas nuteisė devynis vyrus ir dvi moteris nuo 3 iki 15 metų sunkiųjų darbų kalėjimu už išdavikyste ir šnipinėjimą svetimai valstybei.

STIKLO PRAMONEI LIETUVOJE NESISEKA

KAUNAS. — Nors Lietuvoje suvartojama nemaža stiklo, bet vis dėlto stiklo pramonei nesiseka. Tai greičiausiai todėl, kad Lietuva savo stiklo pramonei išlaikyti yra per maža rinka ir toje pačioje rinkoje yra įvairiu įvairiausių stiklo rūšių bei dirbiniu pareikalavimų. Todėl ir stiklo fabrikų, kurie įsisteigia, pasidaro sunki būtis ir dažnai tenka likviduotis. Pavyzdžiui, per paskutiniuosius dešimt metų Lietuvoje buvo įsikūrę net penki stiklo fabrikai. Visiems jiems prastai sekėsi. 1938 metais bedirbo tik 3 stiklo fabrikai ir 4 stiklo apdirbimo dirbtuvės, kurios gamino veidrodžius, šlifavo stiklą ir t.t. Stiklo pramonėje dirbo 1938 m. gana didelis būrys darbininkų, net ligi pusketvirto šimto žmonių. Visų fabrikų stiklo gaminiai įvertinami per milijoną litų. 1938 m. įvežta stiklo dirbinių iš užsienio daugiau, kaip už pusantro milijono litų.

— Dr. V. Kudirkos raštai, 6 tomai, buvo išleisti prieš karą Amerikoje. Tų raštų Lietuvoje nedaug buvo išplatinta. Lietuvoje V. Kudirkos raštai buvo leidžiami tiktai atskiromis knygelėmis. Dabar Kaune spausdinama nauja visų V. Kudirkos raštų laida, jų bus keli tomai.

ATIDARYMO DIENĄ BUVO DAUGIAU 250,000 ŽMONIŲ

Prezidentas Rooseveltas atidarydamas paroda ją pavadino taikos simboliu ir pavyzdžiu Europai

NEW YORK, geg. 1 d. — Vakar Jungtinių Amerikos Valstybių Prezidentas Rooseveltas iškilmingai atidarė New Yorko Pasaulinę Parodą, kurią savo kalboje pavadino taikos simboliu. Be prezidento, atidarymo iškilmėse dalyvavo New Yorko Valstybės Gubernatorius, prezidento žmona, sūnus, New Yorko miesto mayoras La Guardia, svetimų valstybių pavilijonų komisionieriai ir parodos komiteto pirmininkas Grover Whalen ir kiti aukšti svečiai.

Prezidento ir kitų kalbų klausė apie 250,000 žmonių.

Diena pasitaikė labai graži ir todėl buvo tikėtasi, kad parodoje bus nemažiau, kaip milijonas žmonių, tačiau į vakarą orui pablogėjus ir pradėjus lyti toli gražu tiek žmonių nesusirinko.

Atidarymo iškilmėse dalyvavo įvairių visuomenės organizacijų grupės, kariuomenė, karo laivyno jūrininkai, kitataučių grupės savo tautiniuose kostiumuose ir darbininkai, kurie parodoje dirbo. Paradas užsitęsė daugiau kaip valandą laiko.

Pastebėtina, kad parodos atidaryme daugiausiai dalyvavo žmonės atvykę iš kitų miestų. New Yorko gyventojų, palyginti buvo mažai, nes aplinkiniuose vasaros rezortuose ir pajūriuose buvo šimtai tūkstančių vietinių gyventojų, kurie manė, kad parodoje bus didelis susigrūdimas ir dėlto nedalyvavo jos atidaryme.

Reikia pastebėti, kad pati paroda darė nepaprastai gero įspūdžio. Ji ištikrųjų vaizduoja "Rytojaus pasaulį".

Sekmadienio rytą dar prieš saulės tekėjimą prie parodos vartų jau buvo susirinkę keli šimtai žmonių, kurie norėjo pirmieji įeiti į parodą. Nuo vartų atidarymo laiko iki nakties tūkstančiai žmonių ėjo į parodą per 11 parodos vartų. Dauguma lankytojų per visą dieną mažai aplankė pavilijonų, bet daugiausia vaikštinėjo ir stebėjosi parodos rūmais, pavilijonais ir stebėtinu įrengimų gražumu. Manoma, kad ateinančią savaitę, jeigu oras bus geras tai parodą aplankys daug žmonių, negu atidarymo dieną.

Parodos Pavilijonai kasdien bus atidaryti iki 1 val. naktį, o palinksminimo vietos ir pramogos parodos aikštėje bus atidarytos iki 2 val. kasdien.

ATBĖGO 4 VOKIEČIŲ KAREIVIAI

KAUNAS. — Iš Lenkijos atbėgo Lietuvon keturi vokiečiai, kurie dezertyravo iš lenkų kariuomenės.

ORAS

NUMATOMA: Giedra ir šilčiau.

Saulė teka 5:55, leidžiasi 7:52 (DST). Dienos ilgis 13 val. 55 min.

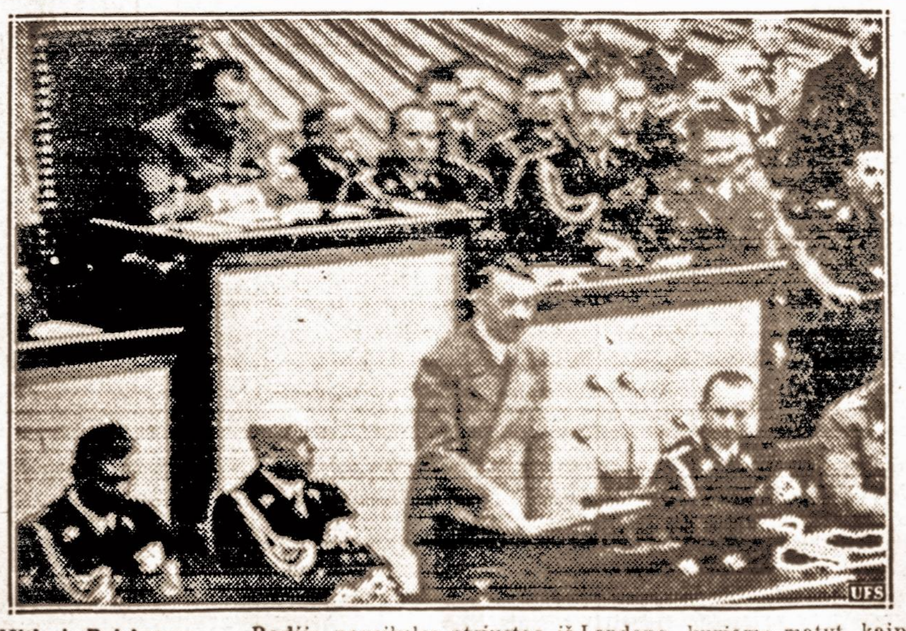

Hitleris Reichstage, — Radijo paveikslas atsiųstas iš Londono, kuriame matyt, kaip Hitleris kalbėjo Vokietijos Reichstago atidarymo iškilmėse. Jis paliko pasaulį abejojantį ar bus taika, ar bus karas.

LITHUANIAN DAILY UNITY

VIENYBĖ

Oldest Lithuanian Newspaper
193 Grand St., Brooklyn, N. Y.
Telephone: EVergreen 7-7840

Published daily except Sundays and Holidays by

Lithuanian Press Corp., Inc.

Entered as Second Class Matter October 23, 1907 at the Post Office at Brooklyn, N. Y. Under the Act of March 3, 1879

Advertising rates on application

PRENUMERATA

Brooklyne ir užsieniuose:

Metams	$7.00
Pusei metų	$3.75
Trims mėnesiams	$2.00
Vienam mėn.	$0.90

Jungtinėse Valstybėse ir Kanadoje

Metams	$5.00
Pusei metų	$2.75
Trims mėnesiams	$1.65
Vienam mėnesiui	$0.75

Visais reikalais adresuokite:
Lithuanian Press Corporation
193 Grand St., Brooklyn, N. Y.

A. S. Trečiokas — Prezidentas.
J. Smitrus — Vedėjas.
S. E. Vitaitis — Redaktorius

VEIDMAININGAS HITLERIO RIKSMAS

Vokietijos diktatorius Hitleris, savo atsakymu į prezidento Roosevelto pasiūlymus užtikrinti pasauliui taiką, nenustebino pasaulį. Berlyno fiureris pasakė tokią kalbą, kokios visas pasaulis tikėjosi. Jei dar buvo tokių žmonių, kurie manė, kad Hitleris vis-tik nebandys per akis savo žmones mulkinti, kuomet jo kalbos visas pasaulis klausosi, tai labai apsiriko ir galutinai įsitikino, kad Vokietijos valdonui bet kokis žmoniškumas yra visiškai nežinomas.

Visa Hitlerio kalba paremta demagogija ir faktų iškraipymu, perstatant Berlyno-Romos ašies valstybes pasaulio taikos apaštalais, o demokratinių valstybių bloką karo kurstytojais. Tiesioginiam atsakyme į prezidento Roosevelto pasiūlymus Hitleris neapsėjo net be užgauliojimų. Tokios taktikos vengia visų valstybių kultūringi vadai.

Lietuviams aiškiausiai supranta Hitlerio demagogija, tai Klaipėdos pagrobimo klausimu. Jis bandė pasaulį įtikinti, kad Lietuva okupavo Klaipėdos kraštą pradžioje 1923 metų ir tuo būdu jį pasisavino. Etą "nuo to laiko vokiečiai gyveno tikrų kankinių likimu." Tuo tarpu kiekvienas lietuvis žino, kad Klaipėdos kraštas turėjo autonominę valdžią ir vokiečiai beveik visą laiką buvo padėties šeimininkais. Jei kas buvo persekiojami Klaipėdos krašte, tai lietuviai tais kankiniais buvo.

Hitleris taip pat demagogiją naudojo tikrindamas, kad jis įtikino Lietuvos vyriausybę, jog pati Lietuva turi išspręsti garbingai ir kilniai Klaipėdos klausimą, nes ateisianti diena, kuomet Vokietija bus priversta šį klausimą iškelti. Todėl esą ir pavykę jam, Hitleriui, susitarti su Lietuvos vyriausybe Klaipėdos krašto sugrąžinimui prie Reicho be kovos ir be kraujo praliejimo. Tuo tarpu visam pasauliui žinomas faktas, jog naciai ultimatumo keliu pareikalavo, kad Lietuva geruoju grąžintų Vokietijai Klaipėdos kraštą, arba naciccai pasiims ir visą Lietuvą, jei priseis jiems kariauti už Klaipėdos krašto atsiėmimą. Vienok Hitleris drįsta pasauliui skelbti, kad Lietuva geruoju atidavė Vokietijai Klaipėdos kraštą.

Savo kalba Hitleris galutinai įtikino pasaulį, kad jam ir jo talkininkui Mussoliniui pasaulio taika visiškai nerūpi. Todėl jis painformavo pasaulį, kad panaikinama nepuolimo sutartis su Lenkija, kuri dar turėjo galioti keturis metus, panaikinama laivynų sutartis su Didžiaja Britanija ir panaikinamas susitarimas su kitomis valstybėmis Muniche, kuriuo einant leista vokiečiams užimti Sudetiją.

Išklausęs Hitlerio kalbos pasaulis dar kartą įsitikino, kad Vokietijos diktatorius pritaria tik tokiai taikai, kurią jis pats galės padiktuoti. Tokiu atveju nesusivaldančių agresorių priešininkams nebelieka daugiau nieko, kaip tik ruoštis karui. Niekas neabejoja, kad anksčiau ar vėliau Romos-Berlyno ašies agresija pasaulinį karą išprovokuos.

SPAUDOS APŽVALGA

Vai Ne, Vai Ne!

Katalikų Darbininkas tariasi esąs gerai "skaudžių praeities įvykių" pamokintas ir todėl tvirtai tiki, kad "bendro fronto veikla esamuose mūsų santykiuose neįmanoma". Tiesa, jis pripažysta, kad nepriklausomybės kovų metu, katalikai ir tautininkai buvo bendrą frontą sudarę, bet "gyvenime jis neprigijo" ir "patriotiniam įkarščiui atslūgus, grįžo plikoji gyvenimo proza". Reiškia, pasirodė vėl "varžytynės dėl vadovybės, partiniai ir net privatiniai bizneliai, siekimas garbės ir neužtarnauto pripažinimo". Tokiu būdu, sako Darbininkas, bendros Amerikos lietuviams Tarybos įkūrimas yra neįmanomas dalykas ir bergždžiai katalikų Amerika to darbo imasi.

Be to, pas Darbininką gana keista pažiūra į mūsų visuomenę. Sako, atskyrus komunistus visuomenėje belieką tik katalikai, nes kitos nekatalikiškos ir nekomunistinės partijos eilinių narių kaip ir neturi. Esą, "jose tik vieni vadai pasiliko". Todėl, "kurdami bendrą frontą, katalikai tik skolinasi laisvamaniškų vadų katalikams vesti". Šitokia pažiūra į mūsų visuomenę, mums regis, yra klaidinga. Viena, pas pačius katalikus juk nėra jokios "partijos". Eiliniais nariais skaitant, reiškia, sandariečiai būtų skaičiu didesni negu katalikai, nes sandariečiai turi apie 2,000 narių, o "lietuvių katalikų partija" — nei vieno!

Kataliku skaitomas tas, kuris praktikuoja katalikybę. Visi sutiks, kad katalikų Susivienijime tepriklauso vieni katalikai. Narių ten 12,000. Taip pat, visi sutiks, kad tautiniame Susivienijime (kuris turi 14,000 narių) priklauso taip vadinami "laisvamaniai". Taigi, atskyrus (Darbininko patarimu) komunistus, reiškia, LDS su jos 8,000 narių, Susivienijimai parodo, kad mūsų visuomenė gana lygiai pasidalinus tarp katalikų ir tariamųjų "laisvamanių". Tokiu būdu, nekatalikiškoja visuomene nėra tik vieni vadai be eilinių narių, kaip Darbininkas mano.

Katalikų srovės vadai tuojau parodytų savo didelį patriotingumą bei **pasišventimą Lietuvos reikalams,** jei pradėtų ieškoti būdų susitarti su ta dalimi tos didelės nekatalikiškos visuomenės, kuri griežtai stovi už Lietuvos nepriklausomybę ir patriotingumu prilygsta katalikams lietuviams. Jaunesnės kartos žmonių redaguojama katalikų Amerika šį reikalą mato, bet ar supras senesnės kartos, karčių kovų dvasioje, išaugęs Darbininko štabas?

Vyt. Širvydas.

Aviacijos inžinierius Sikorskis šiomis dienomis kalbėdamas Bridgeporte, Conn. pareiškė, kad Amerikai didelio pavojaus iš Europos nėra ir vokiečių ir italų karo lėktuvams būtų persunku užpulti ir bombarduoti Amerikos miestus.

DANCIGAS ŽIŪRINT GEOGRAFINĖMIS IR POLITINĖMIS AKIMIS

Šiuo metu vis dažniau ir dažniau minimas Dancigas. Ne pro šalį į jį mesti žvilgsnį ir prisiminti tas sąlygas, kuriose Dancigas yra vystęsis ir plėtojęsis. Sakoma, kad jau nuo pat 1350 metų Dancigas yra buvęs ginčo obuolys. Tada neilgą laiką Dancigas buvo nepriklausoma hercogystė, vėliau vokiečių ordino valstybė, po to Prancūzijos okupuota žemė, paversta Prūsijai, Vokietijos valstybės sudėtinė dalis ir pagaliau Tautų Sąjungos apsaugai pavestas laisvasis miestas.

Dancigas yra Lenkijos koridoriaus šiaurės kampe. Daugiau kaip pusė Dancigo gyventojų (iš 400,000) gyvena laisvajame mieste ir kituose miesteliuose, o visi kiti gyvena iš žemės ūkio, augina cukrinius runkelius, gyvulius, ir kt. Pačiame Dancige yra dideli anglių sandėliai, cemento fabrikai, medžio apdirbimo pramonė ir apie 500 amatų įmonių. Tačiau iki pat šio laiko Dancigas geriausiai yra žinomas kaip laisvasis uostas. Jau daug šimtų metų kaip pakrovimo uostą Dancigą yra išnaudoję viso pasaulio laivai. Dancigo uosto krantų ilgumas yra apie 30 klm., o uosto gilumas sudaro 10 m. Dancigas su daugeliu pasaulio uostų yra sujungtas gerais keliais ir kitomis susisiekimo priemonėmis. Nuo Dancigo iki Varšuvos yra vienos dienos kelionė, iki Sovietų Sąjungos sienos 856 klm., ligi Karaliaučiaus traukiniai teeina tik dvi valandas, o iki Berlyno vieną naktį. Nuolatinėmis laivų linijomis Dancigas palaiko susisiekimą su visais didžiausiais mazgais.

Dancigo geografinė padėtis yra labai palanki laivininkystei. Dancigo uostas paskutinį laiką yra vaidinęs nemažą vaidmenį medžių, javų, cukraus ir naftos prekybos susisiekime. Šiuo metu Dancigo uostu domisi ypačiai dvi valstybės: Vokietija ir Lenkija. Vokietija nurodo, kad Dancigas prieš Didįjį karą yra buvęs Vokietijos valstybės sudėtinė dalis ir, be to, gyventojų daugumas yra vokiečių tautybės. Jie tekalba tik vokiečių kalba, jų vaikai eina į vokiškas mokyklas ir apskritai gyventojai visą laiką palaiko santykius su Didžiąja Vokietija. Prieš Didįjį karą Vokietijos bankas Dancige esąs įdėjęs didelius kapitalus. Didžiosios Dancigo įmonės ir firmos esančios vokiečių rankose. Toliau Vokietija nurodo, kad iš 72 Dancigo seimelio narių 54 yra nacionalistai, o tik 2 nariai yra lenkai. Dancigas Didžiajai Vokietijai esąs būtinas kaip Rytprūsių dalis, kuri ilgą laiką glaudžiai buvo susijusi su Vokietijos reikalais ir pro kurią ilgą laiką ėjęs Rytprūsių importas ir eksportas.

Lenkija, kita pus vertus, Dancigą savinasi ir jį laiko būtinu sau miestu, kuris yra reikalingas jos gyviausiems interesams patenkinti. Dėlto pasibaigus Didžiajam karui lenkai dėję visas pastangas, kad Dancigo miesto valdyboje gautų daugumą. Visus paskutiniuosius metus pelną iš uosto Dancigo miestas dalijasi pusiau su Lenkija, Lenkijos eksporto dėka Dancigo uosto laivų esąs žymiai padidėjęs. 1912 metais į Dancigą teatplaukę tik 3,000 laivų su nepilnų to milijonu tonų krovinio, o 1937 metais jau tas skaičius pasidaręs tris kartus didesnis su keturių milijonų su viršum tonažu.

Nuo 1922 metų Dancige įvesti ir Lenkijos muitų įstatymai. Civilinės teisės įstatymai palikę daugumoje tie patys, kokie buvo prieš Didįjį karą.

Finansiniu atžvilgiu Dancigas ėjo kitais keliais. Nuo 1923 m. čia įvesti Dancigo guldenai. Be to Dancigas turi savo vėliavą. Nuo 1937 metų Dancigo komisaru Tautų Sąjungos buvo paskirtas Šveicarijos prof. Karlas Burchartas. Be abejo, paskutiniais laikais Dancigo gyvenimas yra žymiai pakitėjęs. Čia yra gerokai sustiprėję nacionalsocialistai. Daugelis Dancigo lankytojų pastebi, kad šio laisvojo miesto gyvenimas vis labiau ir labiau taikosi prie Didžiosios Vokietijos tvarkos. Kadangi Dancigo geopolitinė padėtis Baltijos pajūryje yra gana reikšminga ir svarbi, tai tenka laukti, kad dėl Dancigo ateities tarp Vokietijos ir Lenkijos vyks gyva kova. Kaip ta kova kada pasibaigs, šiuo metu sunku kas pasakyti.

L. A.

PRANCŪZŲ REVOLIUCIJAI 150 METŲ

Šiais metais sukanka 150 m. Didžiosios prancūzų revoliucijos jubiliejus. Ta proga darbo ministras Pomâre patiekė respublikos prezidentui įstatymo projektą, kuriuo bus pasiūlyta parlamentui Garbės legijono ordenu apdovanoti 200 senų darbininkų, tarnautojų ir amatininkų, kaip mieste, taip ir kaimuose. 100 ordenų išdalins darbo ministerija ir 100 ordenų žemės ūkio ministerija.

LIETUVOS KULTŪRINIO GYVENIMO APŽVALGA

Meno Sritis

Meno srityje pažymėtinas bažnytinio meno parodos atidarymas, įvykęs bažnytinio meno muziejujue Kaune, sausio 29 dieną. Buvo laikai, kada Lietuvoje menas galėjo pasireikšti tiktai bažnyčiose ir dva ruose. Liaudies menas tūnojo sodžiuose, niekam nežinomas ir nepastebimas. Liaudies menas kūrėsi tylomis ne reklamai, ne parodoms, o vien lietuvių sodiečių dideliu meniniu pajėgumu ir meile. Dabar jau ištrauktas iš nežinios ir liaudies menas. Lietuvių liaudies meno dirbiniais šiandie jau džiaugiasi ne tiktai savjškiai, bet ir kitataučiai bei svetimšaliai. Lietuvių būdingi kryžiai, rūpintojėliai, audinių raštai, rankdarbiai jau plačiai žinomi ir už Lietuvos ribų.

Iš dvarų daug meno kūrinių jau sudėta muziejuose. Pastaraisiais laikais pasirūpinta išryškinti ir bažnytinį meną. Prieš keletą metų Kaune įsikūrė bažnytinio meno draugija, kuri ėmėsi aiškinti, tirti ir globoti bažnytinio meno muziejų. Į tą muziejų renkami ir dedami bažnyčiose ir klebonijose esamieji ir jau nevartojami meno vertę turį daiktai: paveikslai, vėliavos, arnotai, kryžiai, dokumentai ir kita. Muziejus per keletą metų labai praturtėjo įdomiais ir retais eksponatais.

Tuo nesitenkindama, bažnytinio meno draugija, vyriausybės paremta, pasistengė dar suruošti bažnytinio meno jubiliejinę parodą — Lietuvos krikšto 550 metų ir nepriklausomybės 20 metų sukaktuvėms pagerbti. Visą pereitą vasarą ir rudenį draugijos atstovai važinėjo po Lietuvą ir rinko rečiausius ir įdomiausius parodai eksponatus. Parodoje surinkta apie 600 meniškai pagamintų arnotų, kamžų, paveikslų, vėliavų, kielikų ir kitokių bažnytinių daiktų. Todėl bažnytinio meno parodai daug dėmesio skyrė ne vien dvasininkija ir visuomenė, bet ir vyriausybė, kuri parodos ruošimą parėmė ir medžiagiškai. Pats Prezidentas Antanas Smetona su arkivyskupu Skvirecku yra parodos globėjai. Paroda gausiai lankoma. Ji bus atidaryta ištisą pusmetį, nes norima, kad ją galėtų aplankyti didesnis žmonių skaičius ir iš provincijos.

Sausio mėnesį dar tęsėsi ir apžvalginė Lietuvos meno jubiliejinė paroda, kuri buvo atidaryta gruodžio mėnesį. Parodą suruošė Lietuvos dailininkų sąjunga, kuri šiuo metu jungia visų krypčių ir sričių dailininkus. Nors tai buvo nepriklausomybės dvidešimtmečiui paminėti jubiliejinė paroda, bet ji vaizdavo tiktai vienerių paskutinių metų Lietuvos dailininkų kūrybą. Joje buvo išstatyti plastikos, grafikos, skulptūros ir pritaikomojo meno kūriniai, sukurti paskutiniu laiku ir niekur parodose dar nebuvę. Dailininkai panorėjo parodyti ne meno pasiekimus per dvidešimtį metų, bet Lietuvos dailininkų vienkartinį pajėgumą. Ir šiuo atžvilgiu paroda buvo pasiekusi savo tikslą, nes ji vaizdžiai parodė, kad Lietuva jau turi visų meno rūšių ir krypčių talentingų atstovų, kurių meniškas pajėgumas yra gana aukštas.

Vasario 4 dieną Kaune, Kultūros muziejuje buvo atidaryta prancūzų meno paroda, kurioje buvo išstatyti įžymiausių šių laikų 83 prancūzų dailininkų 120 kūrinių. Paroda truko apie savaitę laiko ir vėliau buvo perkelta į Latviją ir Estiją. Parodą ruošė Lietuvos dailininkų sąjunga.

Gal būt dar šiemet bus suruošta Lietuvos meno paroda Paryžiuje. Yra nusistatymas artimiausiu laiku suruošti keletą Lietuvos meno parodų užsieniuose.

Šį laikotarpį kai kuriems menininkams teko padirbėti lietuvių skyrių New Yorko Pasaulinėjė Parodoje ruošiant. Lietuva turi Jungtinėse Amerikos Valstybėse dideles lietuvių kolonijas, kuriose priskaitoma iki milijono lietuvių, kurie palaiko gana tamprius ryšius su savo senąja tėvyne. Todėl Lietuva mielai priėmė pakvietimą dalyvauti New Yorko parodoje ir pasirūpino tinkamu savo skyriaus įrengimu.

VDV.

Elsvortas ruošia naują ekspediciją į pietų ašigalį

Amerikos mokslininkas Elsvortas rengia naują antarktinę ekspediciją 1941 metams. Jis numato įkurti stovyklą pietų ašigalyje ir ten išgyventi su dviem draugais visą žiemą. Gyvendamas pietų ašigalyje, jis darys nuolatinius mokslinius tyrinėjimus. Jis, greičiausiai, nuskris dviem lėktuvais iš Banginių įlankos. Jis ketina pavadinti 81,000 ketvirtainių mylių plotą, kurį neseniai prijungė prie Jungt. Valstybių "Amerikinė Aukštaitija".

BRAZILAI APIE LIETUVĄ

SAO PAULO, Brazilija. — Sao Paulo išleista informacinė knyga portugalų kalba apie Lietuvą, pavadinta "Lithuania", kurioje įdėta ir būdingesnių Lietuvos krašto vaizdų.

MANO KELIONĖS Į LIETUVĄ ĮSPŪDŽIAI

Rašo **A. S. Trečiokas**

(Tęsinys)

Karaliaučius

Tai yra senas Rytų Prūsijos sostinės miestas ir dabartinis biznio ir politikos centras. Kadaise šitas didmiestis su visomis savo apylinkėmis priklausė Lietuvai ir net dabar yra pranašavimų, kad Hitleriui vokiečių tautą įvedus pražūtin, Lietuva netiktai atsiims jai priklausančią Klaipėdą, bet priedui gausianti visą Prūsiją su jos sostine Karaliaučiu, kuris buvo pradėtas statyti 1255 ir iš tų laikų dar iki dabar yra užsilikę nekurie pastatai.

Po Karaliaučiaus sekantis sustojimas Lietuvos pasienyje, Eitkūnuose. Pirmiaus ir dar pereitais 1938 metais atvažiavus į Eitkūnus buvo galima pastebėti daug didesnis judėjimas, negu kad Lietuvos pusėje Kybartuose ir vokiečiai būdavo išdidžiai pasipūtę. Šiais metais čia buvo galima pastebėti didelis skirtumas ir aiškus vokiečių nuolankumas ne tiktai iš svetur atvažiavusiems turistams, bet ir savo geriems kaimynams lietuviams, iš kurių tiktai kelios dienos prieš tai Vokietijos diktatorius buvo atėmęs Klaipėdą, dėl kurios Lietuvos žmonės buvo pareiškę tylų protestą. Vokiečiai tą jautė ir suprato, todėl jautėsi esą kaltais. Jų krautuvės ir įvairios įstaigos pustuštės, net lietuviai nėjo per sieną į Vokietijos pusę ir bandė apsieiti be vokiškų prekių.

Antra, Vokietijos pasienyje gyvenanti vokiečiai matė, kaip Lietuvos visuomenė vieningai buvo pasirengusi ginti savo kraštą prieš Hitlerio grobuoniškus žygius. Aišku, vokiečiai suprato skirtumą, kuomet prisieina kariauti su priešo kariuomene ir kuomet reikalinga kariauti ir nugalėti visą tautą...

Svečiuose Pas p. Purvį

Kybartuose teko svečiuotis pas 1919 metais buvusį VIENYBĖS redaktorių, p. J. P. Purvį, kuris mane labai maloniai priėmė, pavaišino ir apie porą valandų labai širdingai pasikalbėjome įvairiais mums rūpimais, o ypatingai Amerikos lietuvių spaudos, reikalais. Nors p. J. P. Purvis jau 20 metų kaip gyvena Lietuvoje, bet dar daug ką apie Amerikos lietuvius ir jų veikimą atsimena ir net yra susirūpinęs, kad galėjus mums, amerikiečiams, o ypatingai spaudos išlaikymo reikalu padėti. Dabar p. J. P. Purvis yra Kybartų Valstybinės Gimnazijos inspektorius.

Netikėtai susitikome ir labai maloniai pasikalbėjome su VIENYBĖS skaitytoju p. S. Lietuvninku, gyvenančiu Kybartuose ir dirbančiu muitinėje. S. Lietuvninkas buvęs amerikietis. (Bus daugiau)

Nestumk. — Seminole indėnai, atvežti New Yorko Pasaulinėn Parodon, apie dabartinius savo baltuosius kaimynus pareiškė, kad "Baltieji žmonės per daug skuba. Indėnai dirba nuolatos — daugiau padaro". Čia matosi keletas paveikslų iš jų gyvenimo, darbo ir papuošalų.

IŠ DIDŽIOJO KARO ATSIMINIMŲ

Rašo Pr. Lapienė

(Tęsinys)

Rusų Kareivių Žiaurumas

Tėvas sušilęs ir labai susijaudinęs slėpė atsivežtą buvusią mūsų tarnaitę Oną su jos akla motina. Onai, paliepęs atsigulti vežime, apklostė įvairiais drabužiais ir prie jos šono paguldęs kūdikį, pats lindo į slap tai turimą vieną iš daugelio apkasų. Skylė buvo aptaisyta žaliais parautais krūmais. Visi, kaip niekur nieko, stovėjo "ramūs" prie savo vežimų. Tik moterys didelėj daugumoj slinkinėjo didžiuliu apie dvaro laukus besiraitančiu grioviu, kuriuo einant niekas negalėjo ten įžiūrėti, nes jis buvo gilus, gerokai virš žmogaus galvos; iš abiejų pusių apaugęs gana tankiais ir aukštokais krūmais.

Staiga, lyg iš žemės išdygęs, rusų kazokas su bizūnu rankoje suriko: "Kur tas vyras, kuris buvo šiandien iš čia išvažiavęs? Kur?" ir užsimojęs bizūnu švaistėsi aplink, kirto ne vienam vyrui per pečius, reikalaudamas išdavystės. Tačiau visi tylėjo. Visi tvirtino niekas iš jų būrio nebuvęs atsitraukęs, niekur niekas nebuvęs išvažiavęs.

Pakoliojęs ir pabrėžęs, kad visi būsią mirtinai užkapoti, jei jie meluotų, jis nujojo savo keliais. Ir tik kuomet gerokas pusvalandis buvo praėjęs nuo jo pranykimo, mano tėvas buvo iškviestas iš požemio ir buvo prašomas papasakoti kuo jis prasikaltęs, kad ir jiems, nieko nežinantiems, tekę bizūno.

— Prakeikti, — tėvas pradėjo. — Žinote, sutarėme išgelbėti Oną. Kuo gi ji būtų pavirtusi ten prie jų gyvendama. Verkė abi apsikabinusios, duris užsiramsčiusios. Šiurpu. Kur gi joms išeiti? Be pinigų su sena ir dar akla motina... Taigi šį rytą, pasitaręs su žmona, sakau atsivešiu pas save jas abi. Kaip bus, taip bus visiems kartu. Tegu jų grįčiukė laukuose, niekas jų iki šiol nebuvo aptikę, bet kiek gi ilgai jos ten būtų galėjusios gyventi. Įsisodinau į vežimą. Važiuojame. Tik, šit, vykstant pro Beržinę pastojo kelią kazokas.

— Sustok! — užkamandavo.

— Ką gi turėjau daryti? Sustojau. Jis įbruko man savo arklio pavadį. Liepė laikyti. Pats griebė iš manęs Oną ir į mišką. Padūkęs, kaip žvėris griebėsi ją draskyti, plėšti drabužius, siurbtis į ją visą. Šaltas prakaitas mane išpylė. Paleidžiau jo arklį ir gerai uždrožęs jam potagu, surikau kazokui, kad arklys pabėgo. Ir, matytumėt, tuojau paleido mergą ir visu smarkumu nusivijo paskui arklį.

— Aš, pagriebęs Oną, atgal į vežimą, drožiau bėriui ir, kaip matot, pirma kazoko atšoviau į mus visus tris išgelbėjusią stovyklą. Dovanokit, kaimynai, kad ir jums teko už mano griekus — baigė pasiaiškinimą tėvas, kuomet visos moterys šiurpu drebėjo, bailiai dairėsi į šalis.

Akloji moteris varstė ražančių ir balsu prašė Dievą palaimos visiems Patatalės kaimo gyventojams. Ona siekė bučiuoti mano tėvo ranką, kuris nedavė sakydamas jų pareiga esanti vieni kitiems padėti.

— Tai vis dar savųjų darbas, dar vis sava kariuomenė, tai kas gi būtų, jei priešas užimtų Lietuvą? Kas būtų, jei mūsų moteris jis išvystų? — Ne vienas statėsi sau tokius klausimus ir ne vieno akimis tebebėgo vaizdai, kuriuos buvo matę įvairiuose plakatuose, išlipintuose ant jų klėčių, namų ir kitokių pastatų sienų. Bėgo jų vaizduote reginiai vienas už kitą baisesni. Vokiečiai užimtų kraštų moterims nupiauną krūtis, išjuokią ir išniekiną ir visai jaunutes mergaites...

Tik ir savieji baisūs, nė kiek nemažiau už beprisiartinančius priešus... Moterys jų lenkiasi iš tolo, bijo į juos žodį pasakyti, nesipriešindami visi dalosi su jais savo turtu: gyvuliais, duona, kuo tik gali...

Rugiai nunokę. Vasarojus bręsta. Puikiausia laukuose Dievo dovana niekais eina. Sie lojasi žmonės, rūpinasi, kaip ir kuo gyvens toliau, bet prieš savo valią stovi, tarytum surakinti, vietoj, slaptosi nuo rusų vyresniųjų, kurių pareiga tokius žmones grūsti į Rusiją, kuriuos nori neva gelbėti nuo karo ugnies. Jie slapstosi nuo tokių, bet nebijo paprastų kareivių, kurių visas batalijonas netoliese stovi. Su jais vyrai pasikalba draugiškai, prašo jų neišduoti, o patys jiems būna visokeriopai geri. Taigi jie mūsų kaimui ir nekliudo pasilikti, kur jie apsistoję.

Rusai Išbėga

— Vejami, tikrai vejami jie taip lekia. Žiūrėkit, net ugnį arklių kanopos skelia. Viešpatie, kaip jie ir užsilaiko ant arklių nugarų! — stebėjosi visas didelis būrys pabėgėlių žiūrėdami iš krūmų į kazokų eiles šaunant rytų link. Jie jojo zovada taip, kaip tik kazokai tegali joti. Arkliai, rodėsi, nesiekė kojomis žemės, žmonės dvylinki gulėjo ant jų nugarų... Švilpė tokių raitelių sudaromas vėjelis, rūko debesys dulkių.

Tai tikrai bėgo kazokai vydami prieš dvi dienas anksčiau išvažiavusius a b o z i ninkus, prisikrovusius mūsų ir kitų kaimų turto. Neabejojo tuo nei vienas, visi tik dvejojo iš kurios pusės priešas pasirodys.

Ties mūsų stovyklos aikšte sukiojosi padangių paukščiai, varnos didumo kariški lėktuvai. Jie baidė besislepiančius, kurie dažnai keitė ant jų vežimų apvytusias šakas šviežiai palaužtomis. Jie bijojo, kad jų nepalaikytų rusų kariuomene ir kad nemestų iš aukštybių bombų... Gudrių radosi vyrų. Jų išmintis reiškėsi visu galingumu, jie kiekvienas vis galvojo naujus būdus, kaip apgauti priešą, tarėsi ką kalbėti į sutiktą vokietį...

(Bus daugiau)

MOTERŲ PASAULIS

Veda Ieva Trečiokienė

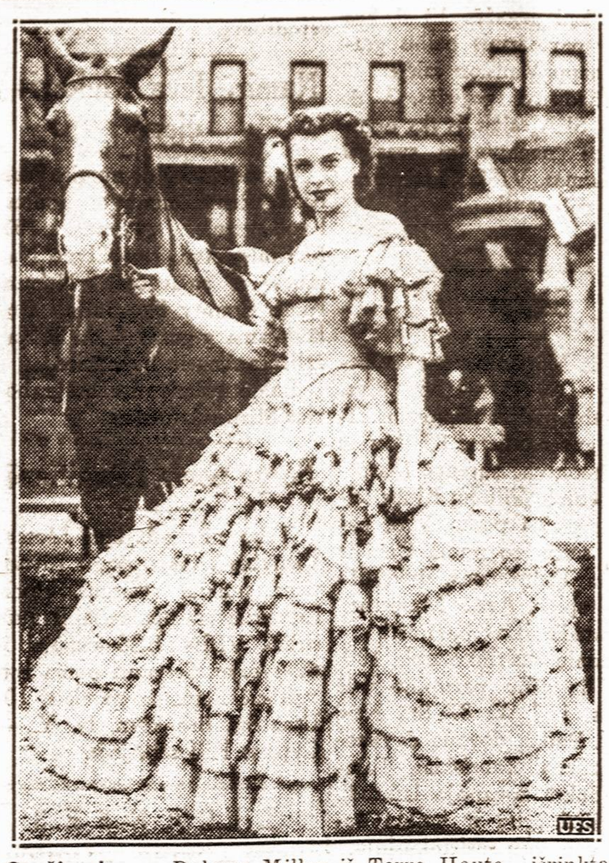

Gražiausia. — Dolores Miller iš Terre Hauto išrinkta Indiana universitete "pati gražiausia" mergina. Išrinktoji gražuolė yra brunetė.

MOTERŲ VEIKLA

Newark, N. J. — Newark'o Lietuvių Moterų Klubas surengė didelį bankietą Douglas viešbuty paminėti savo 6 metų darbuotės sukaktį. Laike vakarienės buvo pasakyta daug gražių kalbų ir linkėjimų. Publikos dalyvavo iš New Jersey ir New Yorko.

Brooklyn, N. Y. — Balandžio 23-čią Pasaulinės Parodos Lietuvių Dienos Moterų Skyriaus Komitetas susidedantis iš New Yorko ir New Jersey moterų, surengė milžinišką balių, Arcadia salėje, Brooklyne, N. Y., kurio pelnas skiriamas Lietuvių Dienai. Moterys padėjo labai daug triūso prisirengiant prie to baliaus iš kurio tikimasi, kad liks gražaus pelno.

Newark, N. J. — Balandžio 23-čią Newark'o Lietuvių Moterų Klubas suorganizavo autobusą ir atvykusios dalyvavo Moterų Pasaulinės Parodos Lietuvių Dienos Komiteto baliuje. Labai gražu, kad moterys sutartinai dirba ir vienos pas kitas į parengimus lankosi.

Kearny, N. J. — Čia susitvėrė Moterų Ratelis, kuris jau seniai buvo šioje apylinkėje reikalingas. Linkime joms daug gerų pasekmių jų naujame darbe.

Cleveland, Ohio. — Pereitą penktadienį Lietuvių Darželyje buvo dedikuojamas mūsų tautos žvaigždei Onai Kaskas-Katkauskaitei medelis.

ŠEIMININKĖMS

Kiauliena — Spare Ribs

Daugelis lietuvių moterų verda Spare-ribs su kopūstais, bet galima ir kitaip padaryti skanų valgį iš jų. Bandykite virti šviežius spare-ribs sekančiu būdu:

1) Viryk pasūdytame vandenyje du svaru spare-ribs (šonkauliai) iki bus minkšti. Nupiaustyk mėsą nuo kaulų, sudėk į ištaukuotą keptuvę. Nuplauk ir supiaustyk į ketvirtdalius keletą obuolių nenulupant jų. Uždėk obuolius ant mėsos, įdėk į pečių ir kepk iki obuoliai bus minkšti.

2) Kitas būdas, du svaru spare-ribs, tegul mėsininkas iškerta kaulus per vidurį. Sudėk į truputį pasūdytą vandenį ir viryk iki minkšti liks. Įdėk į lėkštę ar molinį indą eilę bulvių riekučių ir truputį cibulių. Tada uždėk eilę mėsos, vėl eilę bulvių ir obuolių ir taip toliau iki indas bus pilnas. Viršutinė eilė turėtų būti bulvių. Užpilk dalį skystimo kur mėsa virė ant mišinio ir įdėk į pečių. Kepk iki bulvės bus parudę, laiks nuo laiko užpilant po truputį skystimo kur mėsa virė, kad maišinys nesudžiūtų. Galima įdėti truputį pipirų į skystimą jei nori. Reikia vartoti jau išvirtas bulves.

Kiauliena itališku pagaminimu

Perleisk per kapojamą mašinėlę užtektinai kiaulienos, kad būtų du puodukai. Įmaišyk truputį pipirų ir druskos, 1 šaukštuką sukapoto cibulio ir 1/4 šaukštuko sutrintos šalavijos (sage). Užpilk karšto vandens ant 1 puoduko duonos trupinių, nusunk drūčiai ir tada sumaišyk trupinius su mėsa. Pridėk vieną gerai išplaktą kiaušinį. Padaryk iš mišinio mažus pyragaičius — bulkeles. Įvoliok į kornų miltus ir kepk karštuose taukuose, apversdama, kad būtų gerai parudę ant abiejų šonų.

LIETUVIŠKOS PRAMOGĖLĖS

Kada moterys ar vyrai rengia kokią nors lietuvišką pramogėlę, visuomet yra prašoma kad mūsų lietuvių spaudoj būtų apie tai rašyta ir garsinta ko daugiausia. Jeigu negarsintume, nerašytume apie tas pramogėles tai kokiu kitokiu būdu mes galėtume mūsų lietuvius sutraukti į mūsų parengimus?

Bet štai Amerikietė mus už tokį darbą smerkia. Man atrodo, kad mes turėtume tokioms rašytojoms už jų tokį darbą dėkoti, o ne smerkti.

Mes sekame kasdieninę spaudą, kad sužinoti kas aplink mus dedasi. Jeigu nerašysim, negarsinsim tų pramogėlių, tai kokiu kitokiu būdu mes galėtume tikėtis bent kokių nors pasekmių iš to. Jokių, tik per spaudą mes galime surinkti sau publiką.

Moterys, nenuleiskim rankų ir nesigilinkim į tokią kritiką, bet kaip iki šiol, taip ir ateityje dirbkime darbą dėl Lietuvos ir lietuvių naudai.

Skaitytoja

ŠVARUMAS

Visi nešvarūs daiktai gimdo pavojingus žmogaus sveikatai mikrobus. Nežiūrint kas virtuvėje arba namuose kur nors užmiršta nešvariame padėjime, nuo jo platinasi pavojingi mikrobai visur; juos neša musės, bambatierai, šunes, katės, pelės ir žiurkės, uodai ir kitoki vabalai. Nežiūrint kaip viskas yra sudėta, sumazgota labai gerai, kad pirmą vartojimo indų būtų jie peršluostyti.

Valgių virėja pati save turi švariai užlaikyti, jos drapanos geriausiai tinka tos, kurias galima išplauti, kaip tai marškonės.

Plauti indus reikia dviem vandeniais, viename turėti muilyto vandens, kuris taukus nuvalo, kitame verdančiame vandenyje numazgotus daiktus nuplauti. Nuplauti karštu vandeniu daiktai galima palikti, kad patįs nudžiūtų, nes šluostant jie apsivelia. Maisto padėjimas taipgi reikia labai švariai užlaikyti, nes ten gali atsirasti greitu laiku gušios mikrobų. Karštas vanduo, muilas ir saulės spinduliai labai geri draugai prie užlaikymo virėjos švarumo.

MŪSŲ BENDRADARBĖMS

Nepamirškite, kad artinas Motinų Diena. Užpildykime mūsų Moterų puslapį gražiais aprašymais apie motiną.

Norint, kad raštai patektų į Moterų Pasaulį, reikia prisiųsti nevėliaus kaip gegužės 6-tą, nes 14-tą diena yra Motinų Diena. Kiti raštai dėl Moterų Pasaulio turi būti prisiųsti arba perduoti nevėliaus kaip ketvirtadienio - vakarą, kad tilptų kitos savaitės antradienio laidoj. Jeigu atsirastų kokių speciališkų raštų tad galima priimti iki šeštadienio. Po to laiko gauti raštai bus talpinami tik sekančiam numery Moterų Pasaulio.

I. Trečiokienė

KADA MOTERIS ŠOKA

20 metų amžiaus paryžietė nuėjo pašokti į vieną 5 valandos pobūvį ir negrįžo. Už dviejų savaičių du vaikėzai kreipėsi į vyrą, kad tas sutiktų jiems sumokėti padorią sumą, nes kitaip Henrietę parduosią į viešuosius namus Šiaurinėje Afrikoje. Susitarė sumokėti kitą dieną vienoje kavinėje. Vyras painformavo policiją ir kada jisai mokėjo pinigus, tai vyrukas suėmė ir jie turėjo pasakyti kur yra Henrietė. Išvaduota žmona pasisakė, kad jiems jau sumokėjo 2,200 frankų.

Ji norėjo reklamos. — Pasaulinės Parodos šokėja Faith Bacon, norėjo reklamos, todėl apsirengus plonučiu muslininiu apdaru, išėjo pasiveikščiot Park Avenue. Policija ją už tai suėmė ir nuvedė nuovadon. P. S. Ji gavo reklamos.

KALBĖKIME ATSARGIAU KADA VAIKAS KLAUSOSI

Dažnai tėvai tarp savęs, arba su svečiais, kalba įvairiausiomis temomis, nežiūrėdami to, kad vaikas čia pat.

Taip elgiamasi, manant, kad vaikas esąs dar mažas, dar nieko nesuprantąs, žaidžia ir nekreipia dėmesio į suaugusiųjų kalbas.

Tad čia tėvai daro didžiausią klaidą. Tiesa, vaikas dar mažas, jis ne viską supranta, žaidžia, bet ir žaisdamas jis ne tik viską girdi, bet net kiekvienas pašalinis žodis pasilieka jo sąmonėje ir jis pradeda galvoti apie girdėtą dalyką.

Galvoja jis apie girdėtą visai savotiškai ir dažnai klaidingai, papildydamas iš savo vaizduotės tą ką nesupranta, kadangi tėvai į jo prašymą paaiškinti atsako: "tu dar permažas tai suprasti", arba "viską žinosi, greit pasensi".

Šitokie atsakymai tiktai padidina vaiko smalsumą ir jis pradeda rūpintis išaiškinti girdėtus žodžius. Šitą aš patyriau maža būdama.

Buvau kokių 5-6 metų, o gal ir mažesnė, kai pradėjau galvoti apie girdėtus dalykus. Mat, pas mus buvo daug tetų, kurios dažnai mus lankydavo, ir be to, ateidavo ir daug svečių ir kalbėdavo tarp savęs apie viską.

Iš jų aš daug išgirsdavau tokių paslaptingų naujienų, kurių man nereikėjo girdėti ir mano pasąmonėje susidarydavo daug tokios medžiagos, kurios vaikiškai neatsparus protas dar negalėjo suvirškinti.

Toji medžiaga dažnai įsikūnydavo į klaikius paveikslus, kurie kankindavo mane net sapnuose. Del jų neramiai miegodavau, dažnai pabusdavau naktimis ir šaukdavau iš baimės, kurios priežasties mano motina negalėdavo suprasti, nes buvau labai savyje užsidariusi ir niekam apie savo vidaus pergyvenimus nepasakodavau. Šitie sielos pergyvenimai, matyti, atsiliepė ir išoriniai, nes mano tetos sakydavo: "Jos akys tokios, lyg sprestų sunkiausius matematikos uždavinius". Ir jos buvo netoli teisybės. Aš sprendžiau sunkiausius savo amžiuje uždavinius, tik ne matematiškus, bet paties gyvenimo. Išspręsdavau tuos uždavinius, žinoma, visai savotiškai, o tai pakenkė vėlyvesniame mano gyvenime, kada reikėjo iš naujo persvarstyti išspręstą.

Apie ką gi mes turime atsargiau kalbėti, arba visai nekalbėti, kai vaikas klausosi? Pavyzdžiui: apie fizinę žmogaus struktūrą geriau visai nekalbėti, jei negalima paaiškinti vaikui tiesioginiai ir moksliškai tas klausimas, o tuo tarpu dažnai apie tai kalbama paslaptingai ir pašnibždomis, o tat sukelia vaikui nesveikų šioje srityje iškrypimų, pav. apie žmogaus baisias ligas ir jų vaisius, nes jautrus vaikas pradeda įsivaizduoti tas ligas pas save ir, įtakoje savo turtingos vaizduotės pasidaro vėliau hipochondrikai ir maniakai, nes viską jie išpučia dešimteriopai.

Apie visokius paslaptingus baisius atsitikimus, šmėklas ir pragaro baisybes taip pat nereikėtų kalbėti, nes nuo to vaikas pasidaro nervingas ir bailus.

Nereikėtų girti vaiko gabumų, nes vaikui čia lengva įtikinti, o vėliau, kada jis pradeda pats kritiškai į savo gabumus žiūrėti ir juos svarstyti, jis dažnai skaudžiai nusivilia ir pasidaro melancholikas, neturįs energijos ir savimi pasitikėjimo, bet ilgainiui trukdo jį visuomeniniame darbe.

Nereikia kalbėt apie politiką, nes tomis kalbomis galėtumėm vaikui skiepyti neapykantos atskiriems žmonių luomams, tautybėms, bei tikyboms, nes iš tokio vaiko išauga mizantropas.

Daug dar galėčiau rašyti ta pačia tema, bet manau, kad užteks ir šito trumpo apibrėžimo susidaryti tam tikrą vaizdą, apie ką negalima kalbėti, kai vaikas klausosi, nes mūsų žodžiai lieka jo sąmonėje, nors ir atrodytų mums, kad jis mūsų kalbos negirdi.

E. Grybauskienė.

BROOKLYN LABOR LYCEUM

SALĖ IR PARKAS

Vedėjas J. H. HOFMANN,

947-959 Willoughby ave

BROOKLYN, N. Y.

Didelės ir mažos salės baliams, koncertams, vestuvėms ir susirinkimams. Parkas piknikams ir žaidimams.

Didelė moderniška scena—Moderniški įrengimai — Gražūs kambariai

Telefonas STagg 2-3842

Ekstra! Ekstra! Ekstra!

AMERIKOS LIETUVIS

Bepartyvės kripties 8 pusl. savaitinis laikraštis

PRISIŲSK $2. GAUSI LAIKRAŠTĮ METAMS IR DAR

$5.00 VERTĖS KNYGOMIS DOVANAI

Pasirenkant iš 42-jų skirtingų rušių knygų, kurių sąrašas tilpsta "Amerikos Lietuvy" ant 5-to pusl.

Pavyzdinį Laikraščio numerį siunčiame Dovanai

Kreipkitės:

AMERIKOS LIETUVIS

14 VERNON STREET — WORCESTER, MASS.

NAUJAI IŠLEISTA

Valgių Gaminimo, Namų Prižiurėjimo Knyga

SU PRIEDU

Kaip Pagamint Vaisių Vynas

Knyga susideda iš 223 pusl. Joje tilpsta į 500 įvairių Valgių ir Gėrymų Gaminimui Receptų. Kaina tik $1.00.

AMERIKOS LIETUVIS

14 VERNON STREET — WORCESTER, MASS.

VIENYBĖ

REIKŠMINGAS DR. JONO VALUKO JUBILIEJUS

Šiomis dienomis sukako 25 metai profesinės praktikos Dr. Jono Valuko veikloje. Kadangi Dr. J. Valukas žinomas Brooklyno ir apylinkės lietuviams ne tik kaipo gabus ir humaniškas profesionalas, bet ir kaipo visuomenės veikėjas, visų tautinių ir kultūrinių darbų rėmėjas, tad be abejonės artimesni Dr. Valuko draugai parašys apie jį, kaipo visuomenininką. Šia proga man tenka atžymėti Dr. J. Valuko pagerbimui suruoštą bankietą, kuris įvyko pereito sekmadienio vakare, Hotel McAlpin, New Yorke. Bankietą suruošė Lietuvių Profesionalų Draugija.

Dr. Jonas Valukas

Bankietas buvo jaukus ir kilnioj nuotaikoj praėjo. Dalyvių buvo apie 200, tai vis Dr. Valuko ar jo šeimos artimi draugai ir prieteliai. Dr. J. Paulionius vadovaujant, išpildyta gražios dainų, muzikos ir kalbų programa. Tinkamai įvertinant Dr. J. Valuką kaipo profesionalą ir kaipo lietuvį visuomenininką kalbas pasakė sekantys dalyviai: Įgaliotas Ministeris Washingtone pulk. P. Žadeikis, Lietuvos Generalinis Konsulas New Yorke pulk. J. Budrys, Dr. M. Mikolainis, Dr. J. Misevičius, vaistininkas Katilius iš Elizabeth, N. J., kun. J. Balkūnas, p. J. Ambraziejus, ponia Valukienė ir Jubiliejato dukrelė Viktorija. Taip gi kalbėjo keli amerikonai daktarai, Jubiliejato draugai. Pabaigoje pats Jubiliejatas Dr. J. Valukas, kuris pasakė labai gražią ir reikšmingą kalbą.

Pabaigoje viso bankieto vardu Dr. A. Petrika įteikė Jubiliejatui dovaną "desk set," kurį sudaro dvi brangios rašomosios plunksnos ir kitos rašymui reikmenys.

Kalbų tarpe pianu paskambino p-lė Viktorija Valukaitė, ponų Valukų dukrelė, ir padainavo Metropolitan Operos artistė Ona Kaskas-Katkauskaitė.

Retai lietuvių gyvenime pasitaiko tokių bankietų, kurie taip įžymių asmenybių būtų lankyti, kaip kad Dr. Jono Valuko pagerbimui bankietas buvo. Smagu, kad užsitarnaves lietuvių gyvenime profesionalas taip reikšmingai pagerbtas.

Šokiams grojo Avižonio orkestras ir visi dalyviai šoko bei linksminosi iki ankstyvo ryto.

Reporteris X.

VIENYBĖS redakcija ir visas štabas sveikina Dr. Joną Valuką taip reikšmingo jubiliejaus sulaukusį ir linki ilgiausių metų, sveikatos ir laimės. Džiaugiamės, kad mūsų dienraščio leidėju b-vės direktorius ir ilgametis VIENYBĖS draugas bei rėmėjas taip reikšmingai pagerbtas ir jo užsitanavimas gyvenime tinkamai įvertintas.

Gegužės 1 paradai

Pirmadienyje New Yorke buvo didžiuliai gegužės 1 dienos, darbininkų šventės paradai. Tūkstančiai darbininkų tą dieną laisvi nuo darbų, traukė New Yorko gatvėmis. Gražus oras ir laisva diena New Yorko vidurmiestin sutraukė minias žmonių: vieni jų žiūrovai, kiti paradų dalyviai.

Eisenai einant gatvėmis buvo keletas susirėmimų tarp skirtingų pažiūrų karštuolių, bet policija juos lengvai likvidavo.

L. M. Teatro šeimyninis pasilinksminimas

Sekmadienio vakarą, Susivienijimo svetainėje, 197 Grand St., Brooklyne, Lietuvių Meno Teatras turėjo savo mėnesinį šeimyninį pasilinksminimą.

Kiekvieną kartą šiuose parengimuose būna kas nors naujo, kas nors įdomaus. Šiame parengime, L. M. T. pirmininkas Viktoras Raudonaitis perstatė savo tėvelį Joną Raudonaitį, savo laiku buvusį veikėją lietuvių tarpe. Jis sekmadienį atvyko iš Lietuvos.

Svetys p. Jonas Raudonaitis, susirinkusiųjų prašomas, trumpai papasakojo apie paskutinius įvykius Lietuvoje ir kaip gyventojai į tai žiūri. Jis pareiškė, kad kiekvienas Lietuvos gyventojas, kiekvienas valstietis ir ūkininkas šiandien yra viskuo patenkintas. Toliau pabrėžė, kad "visur yra raugo, kuris vien tik priekabių ieško."

Tolimesnėje pasilinksminimo programoje keletas kalbėtojų pasveikino p. J. Raudonaitį už išauginimą sūnų, kurais visi lietuviai džiaugiasi ir didžiuojasi.

WE PAY YOU TO SAVE REGULARLY
Bank by Mail Write for Booklet
65 YEARS OF CONSECUTIVE DIVIDENDS
BUSHWICK SAVINGS BANK
GRAND ST. at GRAHAM AVE. BROOKLYN

Sveikiname V. Bukšnaitį gimtadienio proga

Šiandien, visoje Amerikoje gerai žinomo jaunojo veikėjo, Vienybės Angliško puslapio redaktoriaus Vitalio Bukšnaičio trisdešimtasis gimtadienis..

Sveikiname savo štabo narį, nenuilstamą darbuotoją, sulaukusį dar vieno gimtadienio. Linkime Jums ir toliau dirbti tautos ir lietuvių labui darbą, kurį jaunose dienose pasirinkote.

Vienybės Redakcija.

Atidaryta Pasaulinė Paroda

Sekmadienį, balandžio 30 d. New Yorke atidaryta Pasaulinė Paroda. Į atidarymo iškilmes susirinko 185 tūkstančiai žmonių. Parodos atidarymo proga kalbėjo prezidentas Rooseveltas, New Yorko miesto mayoras LaGuardia ir kiti kalbėtojai.

Nors paroda oficialiai atidaryta, bet dar ne visi pavilijonai yra įrengti. Pavyzdžiui Lietuvos pavilijonas bus įrengtas ateinantį sekmadienį. Lietuvos pavilijono įrengimas susivėlino, nes iš muitinės jokiu būdu nebuvo galima gauti eksponatų, kurie ten išgulėjo virš dvylikos dienų.

Moterų Vienybės padangėje

M. V. balius šuoliais artėja. Nei nepamatysime kaip ateis gegužės 13 didena, kuomet įvyksta tas didžiulis metinis balius Knapp Mansion salėje, 554 Bedford Ave., Brooklyne.

Suprasdamos tautos sunkią dabartinę būklę ir reikalą sukelti daugiau lėšų patriotiškiems, labdaros ir kultūros darbams, visos moterys smarkiai darbuojasi, kad balius gerai pavyktų.

Šiemet baliaus metu turėsime ir bufetą, ir visi dalyviai galės pasivaišinti gardžiais užkandžiais, kuriuos apsiėmė pagaminti *savanorės* ponios: Valukienė, Garšvienė, Klimaitienė, Atkočaitienė, Sekienė, Povilauskienė, Dr. Šliupaitė, March, Prūsaitienė, Strimaitienė, Shedlow ir p-lė Sagevičiūtė.

Bilietų tvarkymo komisijoje dirbs ponios Kubilienė, Bacevičienė ir Draugeliūtė. Baro komisiją sudaro ponios Pocienė, Zailskienė, Šimėnienė ir Kairienė. Bilietėlius parūpins pp. Damkuvienė ir Povilauskienė. Svečių sutkimo komisijoje dirbs Pociūtė, Garšvaitė, Sagevičiūtė, Trainienė, Jurgelienė, Valaitienė, Kručienė ir Baltienė.

Iš komisijų sąrašo atrodo, kad vakaras turėtų būti gyvas ir įdomus. Moterų Vienybė kviečia visus savo draugus nepamiršti, kad gegužės 13 d. bus metinis pavasarinis balius gražioj Knapp Mansion salėje.

Trečiadieny, gegužės, 3 d. vakare, SLA salėje įvyks organizacijos nepaprastai svarbus susirinkimas. VISOS narės prašomos dalyvauti.

El. J-nė.

Siurprizas

Ponia Martin-Martinkevičienė, gyv. 60-41 — 56 Drive, Maspethe, padedant ponams Zizams, gyvenantiems 85 Powers St., Brooklyne surengė Maspetho Lietuvių Piliečių Klube šeštadienį gražią puotą, kuri, pasirodė siurprizo puota Onai ir Charles Tamsonams, gyv. 61-49 Maspeth Ave., Maspethe, jų gimtadieniams paminėti.

Žmonių susirinko apie 100. Keiką ir gėlių parūpino p-lė Kuodis, 112 W. 87 St., New Yorke. Puikią dovaną dovanojo biznieriai Zabelskiai, Tamsonų duktė dovanojo laikrodį, Čekavičiai gėlių ir įteikta dovana nuo visų susirinkusiųjų.

Vakarui vadovavo Klubo pirmin. Šlapikas, šeimininkavo Kivitienė iš 67 Ten Eyck Street, Brooklyne. Patarnavo Maspetho Bernota ir Rainienė iš Blissville, L. I.

J. Valaitis.

Pralaimėjo lietuviai futbolistai

Sekmadienyje lietuvių futbolo komanda L. A. S. C. buvo išvažiavusi New Jersey valstybėn, butbolo rungtynėms. Lietuviai stojo su stipria vokiečių futbolo komanda Rex. Rungtynių rezultatas 3:2 Rex naudai.

Apie pačią rungtynių eigą vėliau bus pranešta plačiau.

Atskrido New Yorkan rusų lakūnai

Rusų lakūnai, kurie nelaimingai baigė skridimą Maskva-New Yorkas, brigados generolas Vladmir Kokkinaki ir majoras Mikhail Gordienko, sekmadienio naktį atskrido keleiviniu lėktuvu į Floyd Bennett aerodromą.

Numirė Ieva Rinkevičienė

Balandžio 30 d. numirė Ieva Rinkevičienė, mamytė ponios Lapikaitienės, gyvenusi 157 McKinley Ave., Brooklyne. Namuose ir pašarvota. Numirė Kings County ligoninėje. Bus laidojama gegužės 3 d., iš Karalienės Angelų bažnyčios.

Laidotuvėmis rūpinasi graborius Shalin-Šalinskas.

Serga ponia Litvaitienė

Teko nugirsti, kad Moterų Vienybės veikėja, ponia Litvaitienė, sunkiai susirgus. Ponai Litvaičiai yra ilgamečiai ir nuoširdūs VIENYBĖS rėmėjai ir skaitytojai. Serganti ponia Litvaitienė liginama namieje, 109 Etna St., Brooklyn, N. Y. — Cypress Hill sekcijoje.

LICENSES
BEER — WINE — LIQUOR
Wholesalers — Retailers

NOTICE is hereby given that License Number GB 11939 has been issued to the undersigned to sell beer at retail in a grocery under the Alcoholic Beverage Control Law at 6806 5th Ave., Brooklyn, N. Y., Kings County, for off premises consumption.
—William Dreyer.

Dr. H. MENDLOWITZ
Perkėlė savo Williamsburgho ofisą į
522 BEDFORD AVE.
netoli Taylor Street
BROOKLYN, N. Y.
TEL.: EVERGREEN 7-1312
PRIĖMIMO VALANDOS:
nuo 1 val. iki 3 val. popiet
ir nuo 7 v. iki 8 val. vak.
FLATBUSH OFISAS:
2220 AVENUE J

AR NORITE SKRAIDYTI?
PAUL ŠALTENIS, vyriausias instruktorius
Savo Aviacijos Patyrimą ir Mokslą Jums Įteiks! Išmokins Lėktuvais Skraidyti—Lėktuvais Nuveš Kur Tik Jūs Reikalausite—Kreipkitės į
DENNY DAITZ FLYING CORP.
Hangar 33, Roosevelt Field, Mineola, L. I., N. Y.
Res. Tel.: Great Neck 351-M; Business Tel.: Garden City 4859

Tel. Market 3-5357
Michael Akialis, Jr.
Laidotuvių Direktorius
195 Adams St., Newark, N.J.

CLEMENT VOKETAITIS
Advokatas
50 COURT STREET,
Brooklyn, N. Y.
TEL.: TRIANGLE 5-3622
168 GRAND STREET,
TEL.: EVERGREEN 8-7179

HAVEMEYER 8-0259
RALPH KRUCH
FOTOGRAFAS
65-23 GRAND AVENUE
MASPETH, N. Y.

LIETUVIS
Accountant & Auditor
kreipjkitės
Juozas J. Akulonis, Jr.
1147 E. Jersey St. Elizabeth, N. J.
Tel.: ELizabeth 3-7788
Namų tel.: ELizabeth 3-9429

LIETUVIŠKA
RESTAURACIJA
BAR & GRILL
Gaminame amerikoniško ir lietuviško stilius valgius. Galima gauti Amerikos ir importuotos degtinės, vyno ir gero alaus.
Lietuviškas kumpis, rūkyti kilbasai ir kopūstai galima gauti kasdieną.
Joseph Zeidat,
savininkas
411 GRAND STREET
Brooklyn, N. Y.

VINCAS J. DAUNORA
APTIEKORIUS
SVEIKATA LAIMĖ
PUSSVEIKIS - - - Jauties niekam tikęs—bejėgis? Neturi apetito, biaurūs pūslės skausmai? Rūkštis viduriuose? Galvos skaudėjimai? Jeigu nuo užkietėjimo—vartok DAUNORO STOMACH MIXTURE
Tapk sveiku.
KAINA TIKTAI VIENAS DOLERIS
229 BEDFORD AVE.
KAMPAS NORTH 4-TOS GATVĖS
BROOKLYN, NEW YORK

MODERNIŠKA SALDAINIŲ KRAUTUVĖ
Didelis pasirinkimas geriausių saldainių dėžėse iš Amerikos. Taip pat galite gauti saldainių ir iš LIETUVOS
Namie gaminti ledai (Ice Cream)
Visada Galima Gauti Geriausi Užkandžiai
ALUS IŠ KRANO IR BONKUTĖMIS
JUOZAS GINKUS
495 Grand Street, Brooklyn, N. Y.
TEL.: EVERGREEN 4-7142

LAIDOTUVIŲ DIREKTORIAI

JUOZAS GARŠVA
231 Bedford Ave., Brooklyn, N. Y.
KOPLYČIOS LAIDOTUVĖMS
Tel. EVergreen 8-9770

MATTHEW P. BALLAS
(BIELIAUSKAS)
660 Grand St., Brooklyn, N. Y.
NOTARY PUBLIC Tel STagg 2-5043

STEPHEN AROMISKIS
(ARMAKAUSKAS)
423 Metropolitan Ave., Brooklyn, N. Y.
Tel. EVergreen 7-4335 *Koplyčia Laidotuvėms*

ESTATE OF A. J. VALANTIEJUS
T. Fred Lefevre — Manager
54-41 72nd STREET, MASPETH, L. I., N. Y.
Telephone NEwton 9-4464 & MIchigan 2-1717

ESTATE OF BARRY P. SHALINS
(ŠALINSKAS)
Vestie E. Davis, Licensed-Mgr.
84-02 Jamaica Ave., Woodhaven, N. Y.
Tel. VIrginia 7-4499 *Koplyčia Laidotuvėms*

A. RODZEVICZ
(A. Radzevičius)
Tel.: Stagg 2-4409
402 Metropolitan Ave., Brooklyn, N. Y.
Phone STagg 2-0783 Night HAvemeyer 8-1158

JOSEPH LE VANDA
NOTARY PUBLIC
337 UNION AVENUE, BROOKLYN, N. Y.

Visi šie laidotuvių direktoriai išnuomuoja automobilius įvairiems reikalams

MOTERŲ VIENYBĖ RENGIA PAVASARIO ŠOKIUS
Pelnas Skiriamas
NUKENTĖJUSIEMS LIETUVIAMS–KLAIPĖDOS TREMTINIAMS
KNAPPS MANSION SVETAINĖJE
ŠEŠTADIENYJE, GEGUŽĖS 13 d., 1939
554 Bedford Avenue, Brooklyn, N. Y.
ĮŽANGA 75 CENTAI PRADŽIA 8 VAL. VAK.

"TARZANAS IR UŽBURTAS MIESTAS"

Edgar Rice Burroughs, vertė Pijus Bukšnaitis

58. Išgirdęs Tarzano pasiryžimą eiti gelbėti Elenos, Lavakas irgi pasisiūlė eiti. Mat paskutinėmis dienomis jo širdis pradėjo kaisti meile link Elenos. "Aš eisiu su jumis" kalbėjo Lavakas, "ir, tikiuosi, būsiu naudingas. Mes turime išgelbėti Eleną iš šio baisaus pavojaus".

Tarzanas pašaukė iš džiunglių savo atvestų bezdžionių būrį. Jos bus jam labai reikalingos šiame žygyje. Tetanas labai stebėjosi ne iš šių milžiniškų bezdžionių, tik iš Tarzano, kuris galėjo šiuos baisūnus valdyti. O turint tokią baisią talką, buvo galima tikėtis ir pasisekimo.

Tetanas neapsiriko sakydamas, kad takas į tunelį per kalnus buvo labai pavojingas. Tasai siauras takelis ėjo stačių kalnų kraštais, ties bedugniais grioviais. Vienas kojos paslydimas galėjo nunešti keleivį į mirties nasrus kur ten gilumose, tarp akmenų. Baisi kelionė...

...Tuo tarpu athairiečiai plaukė savame laive aukštyn upe. Kareivių viršininkas godžiai pažiūrėjo į Eleną. "O, ji bus labai graži tarnaitė povandeninėje šventovėje. Palikę ją, rytoj mes pulsime jos draugus. Gal pavyks suimti tą pagyrą Tarzaną taip lengvai, kaip suėmėme šią merginą".

Kas bus toliau — žiūrėkite kitame VIENYBĖS numeryje