Lietuvį pasitikėk savimi ir savo tautiečiais, o gyvenimas tau šypsosis. Visus žygius paremk kilniu žmoniškumu.

VIENYBĖ

LITHUANIAN DAILY

Kiekvienas geros valios lietu... ...ilo dirbti tautiniu... ...is. Svarbiausias ... ...ės palaikymui darb... ...inimas tautiškumo.

LIII. METAI. 107 (696) N. Telephone: EVergreen 7-7840 BROOKLYN, NEW YORK, TREČIADIENIS, 1939 M., GEGUŽĖS-MAY 10 D. KAINA 3 CENTAI

New York Public Library 470 Fifth Ave.
NEW YORK PUBLIC LIBRARY MAY 12 1939 ASTOR, LENOX AND TILDEN FOUNDATIONS

ŠIANDIEN

Diplomatų savybės
Kovotojo atvirumas
Ovacijos Suomijai
Apie Kiprą Petrauską

J. KRŪZĖ

Europos diplomatu būti turi turėti šias savybes: mokėti gerai meluoti, visuomet kalbėti dviprasmiai, kai nori keikti reikia šypsotis, kai kaimyno turtą savinies įtikink jį, kad jam gero darai; būk tam geras, kuris tau daugiau duoda; jeigu atsiranda pirklys, tai parduok jam savo kaimyno turtą ar žemę; kai kitą muši pats rėk, kai ruošiesi kariauti, sakyk, kad kraują liesi už taiką ir gerovę; kai tau gerai, nepaisyk kaimynų, bet kai tau bloga ir gręsia pavojus, prašyk kaimyno pagalbos.

Geriausiais pasaulyje diplomatais turėtų būti čigonai

Žmonės kalba, kad unijos darbininkai už vyties pakabinimą prie sienos Lietuvos skyriuje, parodoje, paėmė $35. Ta pati unija privertė pasisamdyti iš unijos skyriaus sargą, kuriam turi mokėti $25 savaitėje. Sako, prašė, kad būtų paskirtas lietuvis sargas, bet unija atsakė, kad tai "jos biznis". Amerikoje, kai reikalą turi su unijomis, nesvarbu, kad tu pinigą moki, neturi teisės pasirinkti tokio darbininko kokio nori. Turi imti kokį duoda.

Kalbant apie diplomatus, reikia stebėtis vieno korėjiečio atvirumu pasikalbėjime su Japonijos pasiuntinybės nariu Washingtone. Korėjietis yra dr. Rhee, kuris savo gyvenimą pašventė kovai už Korėjos nepriklausomybę. Korėją, kaip žinoma, dabar valdo japonai. Dr. Rhee dabar apsigyveno Washingtone ir pas jį atėjęs Japonijos pasiuntinybės valdininkas paklausė: — Gal Tamsta malonėsi pasakyti ko čia atvažiavai ir ką veiksi? Aš esu Japonijos pasiuntinybės valdininkas.

— Mielu noru. — Atsakė dr. Rhee. — Mano darbas toks pat koks buvo prieš 30 metų. Mano gyvenimo tikslas yra įskaudinti Japonijai ir atpalaiduoti iš japonų jungo 23,000,000 Korėjos gyventojų. Aš kovosiu už jų laisvę ir nepriklausomybę.

— Širdingai ačiū daktare. Pareiškė japonas ir žemai nusilenkęs išėjo. Dr. Rhee nekalbėjo kaip diplomatas, bet kaip kovotojas.

Neseniai Washingtone buvo surengti iškilmingi pietūs visų valstybių diplomatams. Pietų metu įvairių valstybių diplomatai pasakė kalbas. Susirinkę amerikonai visiems plojo tarytum nenorėdami, bet kai pradėjo kalbėti Suomijos pasiuntinys, salės stogas vos nesugriuvo nuo aplodismentų. Suomija moka karo skolas.

Iš autoritetingų šaltinių praneša, kad Pasaulinėje Parodoje, Lietuvos skyriuje dirbs trys lietuvaitės ir trys "vytės"...

Beje, prieš kurį laiką Lietuvos laikraščiai paskelbė, kad Pasaulinės Parodos proga šį pavasarį į Ameriką atvyks Lietuvos Operos artistas Kipras Petrauskas. Dabar tie laikraščiai "iš patikimų šaltinių" skelbia, kad p. Petrauskas atvyks tik šių metų rudenį. Mums labai būtų malonu išgirsti ką p. Kipras Petrauskas tuo reikalu pats mano. Amerikos lietuviai labai norėtų pamatyti ir išgirsti Kiprą Petrauską, bet jau tiek kartų nusivylė spaudos pranešimais, kad netiki visai kada nors Kiprą Petrauską pamatyti Amerikoje.

Windsoro Kunigaikštis

WINDSORAS SMERKĖ PROPAGANDĄ

VERDUN, Prancūzija, geg. 9 d. — Vakar buvęs Anglijos karalius Edvardas, specialėse iškilmėse Verdune, kur pasaulinio karo metu buvo didžiausi mūšiai ir kur žuvo daugiausia žmonių, pasakė kalbą per valstybes ieškoti taikingų priemonių savo ginčus išaiškinti ir taip pat smerkė tas propagandos priemones, kurios šiandien pasaulio gyventojuose skiepija neapykantą ir baimę. Jis taip pat pabrėžė, kad tas karą laimėtų, kuris būtų žiauriausias.

Jo kalba buvo transliuojama į Ameriką, Prancūziją ir kitas valstybes, išskiriant Anglijos.

IŠ KLAIPĖDOS PERSIKĖLĖ 90 PRADŽIOS MOKYKLŲ MOKYTOJŲ

KAUNAS. — Ligi šiol Lietuvos Švietimo Ministerijoje užsiregistravo 90 vien pradžios mokyklų mokytojų. Jie visi paskirti atsargos mokytojais pavaduoti sergančius. Atsiradus laisvų vietų, klaipėdiečiai mokytojai ne delsiant bus aprūpinti nuolatiniu darbu.

Švietimo ministerijos įsakymu buvęs Klaipėdos direktorijos mokyklų patarėjas Lacytis, skiriamas Šiaulių apskr. pradžios mokyklų inspektoriumi, o buvęs K. Duonelaičio vardo mokyklos rektorius ir mokyklų patarėjas Simaitis, skiriamas Kauno miesto pradžios mokyklų atsargos inspektoriumi.

PANAIKINAMAS VIEŠAS ELGETAVIMAS

ZARASAI. — Apskrities taryba, apsvarsčiusi viešojo elgetavimo kenksmingumą visuo menei, ir turėdama galvoje Šv. Vincento Pauliečio D-jos Zarasų skyriaus valdybos raštą, kuriuo ji pasižada visokeriopai remti organizuotą biednuomenės šelpimą, nutarė panaikinti Zarasų apskrityje viešą elgetavimą. Apskrities valdybai pavestą per vietos savivaldybes surinkti žinių, kiek visoje apskrityje yra beturčių, kiek reikalinga lėšų jų šelpimui ir kiek vietos savivaldybė bei visuomenė galėtų prisidėti prie beturčių išlaikymo.

Italų premija lietuviams laikraštininkams

KAUNAS. — Italų savaitės proga italų pasiuntinybės spaudos skyrius už geriausią italų savaitės aprašymą paskyrė lietuvių laikraštininkams premiją — sidabrinę taurę kurioje bus išgraviruota laimėtojo pavardė ir kiti pažymėjimai.

LENKAI NORI TARTIS SU SOVIETAIS DĖL SANTYKIŲ PAGERINIMO

Popiežiaus Nuncijus Varšuvoje ragina taikingai išspręsti Danzigo problemą

VARŠUVA, geg. 9 d. — Lenkijos vyriausybė norėdama atsakyti į Berlyno Romos politinės ir karinės sutarties pasirašymą, ruošiasi atnaujinti draugingus santykius su Sovietų Sąjunga. Matyt, kad ta linkme dirba ir Sovietų Sąjunga, nes vakar Sovietai paskyrė Lenkijai naują pasiuntinį, taip pat šiandien į Varšuvą atvyksta Sovietų Sąjungos vicekomisaras Potemkinas. Tačiau ar Potemkinas sustos Varšuvoje ar pro jį tik pravažiuos, nežinia.

Tuo metu Popiežius Pijus taip pat daro pastangų, kad Lenkijos Vokietijos ginčas būtų taikingai išspręstas. Tais reikalais Popiežiaus nuncijus Lenkijai Fillipo Corgesi lankėsi ir tarėsi su Lenkijos Užsienių Reikalų Ministru Becku, tačiau jų pasikalbėjimų išdavos dar nežinomos.

Tuo tarpu lenkų spauda praneša, kad į Danzigą kasdien iš Rytprūsių atvyksta šimtai civilinių ir uniformuotų vokiečių, taip pat į Danzigą grįžta tie Danzigo vokiečiai, kurie slaptai įstojo į Vokietijos kariuomenę.

MOKYS STATYTI MOLINIUS TROBESIUS

UKMERGĖ. — Ukmergės apskrities agronomo įstaigoje pradedami trijų dienų molio statybos kursai. Juose bus specialiai mokoma statyti molinius trobiesius. Praktikos darbai, kurie užtruks apie dvi savaites, bus atlikti gegužės mėnesį, statant molinį tvartą. Mokslas kursuose nemokamas, tačiau pragyvenimu pasirūpinti turės patys kursantai.

ANGLIJOS TURKIJOS KARINĖ SUTARTIS

LONDON, geg. 9 d. — Anglija ir Turkija sudarė karinę sutartį, kuria jeigu Italija dalyvautų kare prieš Angliją, ar Turkiją abi valstybės kartu išeina kariauti prieš Italiją ir jos sąjungininkus. Šios sutarties tekstas, manoma, šiomis dienomis bus paskelbtas.

— Klaipėdoje sustojo visos lentpiūvės, nes neturi apdirbimui miško medžiagos. Miško pramonininkai tuo labai susirūpino; jie tikisi, kad Lietuva ir Lenkija duos miško medžiagos apdirbti Klaipėdos lentpiūvėse.

NAUJAS AMERIKOS SKLANDYMO REKORDAS

SAN DIEGO, Cal., geg. 9 d. — Du Amerikos sklandytojai John Robinsón ir Dick Essery pranešė, kad jie sklandydami Dry Lake ir Borego Valley apylinkėse pasiekė 9,600 pėdų aukštumos. Kadangi jų sklandytuvuose nebuvo barografų, tai jų pasiektas naujas sklandymo rekordas nėra užregistruotas ir todėl neoficialus. Dabartinis Amerikos sklandymo aukštumos rekordas yra 6,800 pėdų, kurį padarė Richard du Pont

DIDELIS MIŠKO GAISRAS MICHIGAN VALSTYBĖJE

ATLANTA, Michigan, geg. 9 d. — Jau kuris laikas Michigan valstybėje siaučia didelis miško gaisras. Gaisras dabar taip išsiplėtė, kad naikina apie 100,000 akrų miško. Valstybė ir gyventojai visomis pastangomis bando gaisrą sukontroliuoti.

Ministerienė. — Vidaus Sekretoriaus Ickes žmona, kuriai tik 26 metai amžiaus, o jos vyrui 65 metais amžiaus.

Lietuvoje steigiamos trys naujos gimnazijos

KAUNAS. — Švietimo ministerija, kaip tenka patirti, ministrų tarybai pasiūlė nuo ateinančių mokslo metų pradžios, rugsėjo 1 d., leisti įsteigti naujas valstybines gimnazijas Plungėje, Kelmėje ir Kaune Šv. Jėzaus Širdies kongregacijos privatinei progimnazijai persitvarkyti į privatinę gimnaziją.

Pirmininkas. — W. Gibson Carey, Jr., šiomis dienomis išrinktas naujuoju Amerikos Chamber of Commerce pirmininku.

LIETŪKIO APYVARTOS PASIEKĖ PER 110 MILIJONŲ

KAUNAS. — Metinis Lietūkio narių įgaliotinių suvažiavimas buvo numatytas sukviesti dar šio mėnesio pabaigoje. Tačiau dėl Klaipėdos krašto netekimo ir kitų paskutiniojo meto įvykių buvo atidėtas ir dabar kviečiamas tik gegužės mėnesio pabaigai. Praeitų metų Lietūkio apyvartos šiuo metu jau yra paaiškėjusios. Kaip apskaičiuota, viso pernai Lietūkis apyvartos padarė daugiau kaip 110 milijonų litų. Tai yra pačios didžiausios Lietūkio apyvartos.

JAPONAI PASIRUOŠĖ TARTIS SU ANGLAIS

TOKIO, geg. 9 d. — Nors kai kurie Japonijos vadai pasipriešino Japonijos deryboms su Anglija dėl nesikišimo į Europos reikalus, Japonijos vyriausybė pranešė Anglijai, kad ji sutinka pradėti derybas dėl santykių sunormavimo su Anglija. Be to, japonai sako, kad jeigu anglai sudarytų sutartį su Japonija, tai japonai sutiktų nesikišti į Europos reikalus ir nesidėti prie Romos Berlyno karinės sutarties, bet jeigu anglai sudarytų karinę sutartį su Rusija, tai Japonija neatidėliodama susitartų su Vokietija ir Italija.

LIETUVEI MOTINAI PAMINKLAS

KAUNAS. — Prieš kurį laiką buvo iškeltas klausimas atitinkamu paminklu atžymėti lietuvės motinos vaidmenį Lietuvai. Šis reikalas komiteto svarstomas. Tuo tarpu dar tiks liai nenustatyta konkreti tokio paminklo forma, tačiau netolimoje ateityje numatoma šis klausimas išspręsti ir tada būtų stengiamasi jį realizuoti.

PREZIDENTAS ROOSEVELTAS NORĖ BAIGTI ANGLIAKASIŲ STREIKĄ

Unijos ir kasyklų operatorių atstovai pakviesti į Washingtoną tartis

WASHINGTON, geg. 9 d. — Angliakasių unijos ir kasyklų operatorių atstovai, kurie jau nuo kovo 14 d. negali susitarti, vakar gavo Prezidento Roosevelto paraginimus atvykti į Washingtoną ir tartis su prezidentu Baltuose Rūmuose. Ta proga pranešama, kad dėl nepavykusių angliakasių unijos atstovų ir operatorių derybų ir streiko visam krašte jaučiama didelė stoka minkštųjų anglių. Padėtis dabar jau tokia, kad bet kurią valandą gali sustoti kai kurios dirbtuvės ir geležinkeliai dėl anglies stokos.

Turėdamas tai mintyje prezidentas pareikalaus unijos ir kasyklų operatorių neatidėliojant susitarti ir bent kuriam laikui, iki derybos pasibaigs, atidaryti kasyklas darbams.

Tuo tarpu unijos vadas Lewis sako, kad dabartinė anglių stoka yra valdžios neapsižiūrėjimo padaras. Jis iš pradžių, esą, buvo tos nuomonės, kad darbininkai dirbtų kasyklose, bet operatoriai nutraukė darbus ir privertė angliakasius skelbti streiką. Dėl to, dabar ir kilo anglies trūkumas visam krašte. Darbo Sekretorė Miss Perkins taip pat kaltino kasyklų operatorius, kurie nesutiko leisti angliakasiams dirbti iki derybos nebus baigtos.

Lewis sako, kad kasyklų operatoriai manė, kad jie tuo būdu galės sunaikinti dabartinę Lewiso uniją, ar bent ją suskaldyti.

Vyriausybės sluoksniuose sakoma, kad visam krašte toks didelis anglies trūkumas, kad vyriausybė negali dalyką palikti toliau, kaip jis dabar yra.

ORGANIZUOJAMAS VISOJ LIETUVOJ RAUPŲ SKIEPIJIMAS

KAUNAS. — Sveikatos Departamentas pavedė visiems apskričių ir miestų gydytojams tuojau organizuoti raupų skiepijimą ir tuo reikalu susitarti su apskričių ir miestų valdybomis bei sveikatos punktų vedėjais. Raupų limfą duos departamentas. Sveikatos punktų gydytojai patys ar per akušeres turės atlikti raupų skiepijimą. Norima, kad savivaldybės atlygintų mažiausia po 25 ct. už kiekvieną įskiepytą žmogų. Kur sveikatos punktų dar nėra, skiepijimas bus vykdomas sena tvarka. Raupų skiepijimo apyskaitos departamentui turės būti pristatytos ligi spalių 1 d.

DIDĖJA ŠAULIŲ EILĖS

ALYTUS. — Paskutiniu laiku alytiškiai gausiai stoja į šaulių eiles ir aktingai dirba, stiprindami ryšius tarp kariuomenės ir visuomenės. Nuo vyrų neatsilieka ir moterys. Jos taip pat dirba kultūrinėje srityje. Čia jau yra susiorganizavęs gausus šaulių moterų būrys.

Be to, yra du šaulių rėmėjų būriai: būrio ir rinktinės. Rinktinės būrio vadovybė pasiryžusi suburti visas inteligentines pajėgas. Senesnieji inteligentai į būrių rėmėjų eiles labai stoja.

ATSTOVŲ RŪMAI PRIĖMĖ NAUJĄ KARO LAIVYNO ĮSTATYMĄ

WASHINGTON, geg. 9 d. — Jungtinių Amerikos Valstybių Kongreso Atstovų Rūmai vakar priėmė naują karo laivyno ir krašto apsaugos įstatymo sumanymą, kuriuo $773,420,241 skiriami karo laivynui sustiprinti ir aplamai krašto apsaugos reikalams. Specialiam Kongreso komitetui taip pat įteikti patvirtinti sutartys, kuriomis numatoma netrukus pradėti statyti du 45,000 tonų karo laivus.

ANGLAI SIŪLOSI TARPININKAUTI LENKAMS IR VOKIEČAMS

LONDON, geg. 9 d. — Anglijos vyriausybė pasiuntė Vokietijos ir Lenkijos vyriausybėms pasiūlymus tarpininkauti lenkų vokiečių derybose dėl Danzigo. Tačiau manoma, kad vokiečiai anglų pasiūlymo nepriims. Vokiečiai nori, kad Mussolinis tarpininkautų.

LENKIJA DALYVAUS EUROPOS KREPŠINIO PIRMENYBĖSE

KAUNAS. — Pastaromis dienomis iš Lenkijos gautas pranešimas, kad Lenkija sutinka dalyvauti Europos krepšinio pirmenybėse Kaune gegužės 21—28 d. Tuo būdu pirmenybėse dalyvauti galutinai sutiko Latvija, Estija, Lenkija, Vengrija, Italija, Prancūzija ir, suprantama Lietuva.

Nors registracijos laikas balandžio 15 d. jau pasibaigė, tačiau šiomis dienomis laukiama dar naujų dalyvių, kurių tikimasi susilaukti iki 10.

Pirmenybėms salės statyba vykdoma pilnu tempu. Šiuo metu mūrijamos sienos, atliekami kai kurie darbai viduje ir montuojama paskutinė ferma. Sienas tikimasi po kelių dienų baigti, nes jos gelžbetoninės ir yra liejamos, kas žymiai greičiau vyksta, negu mūrinimas.

LIETUVOS KIŠKIAI SERGA EPIDEMINE LIGA

KAUNAS. — Valstybės veterinarijos institutas Kaune ištyrė šį pavasarį nustipusių kiškių lavonus ir nustatė, kad kiškiai stimpa dėl epideminės ligos (Posteurellosis cunicolorum). Miškų departamentas, norėdamas užkirsti kelią šiai ligai plėstis, įsakė miškų administracijai rastus pastipusius kiškius užkasti į žemę iki 2 metrų gilumoj arba sudeginti.

Pragoje įvyko didelis sprogimas, kuris sugriovė keturių aukštų namą. Vienas vyras ir vienas kūdikis sunkiai sužeisti. Namas priklausė vieňam žydų tautybės pirkliui.

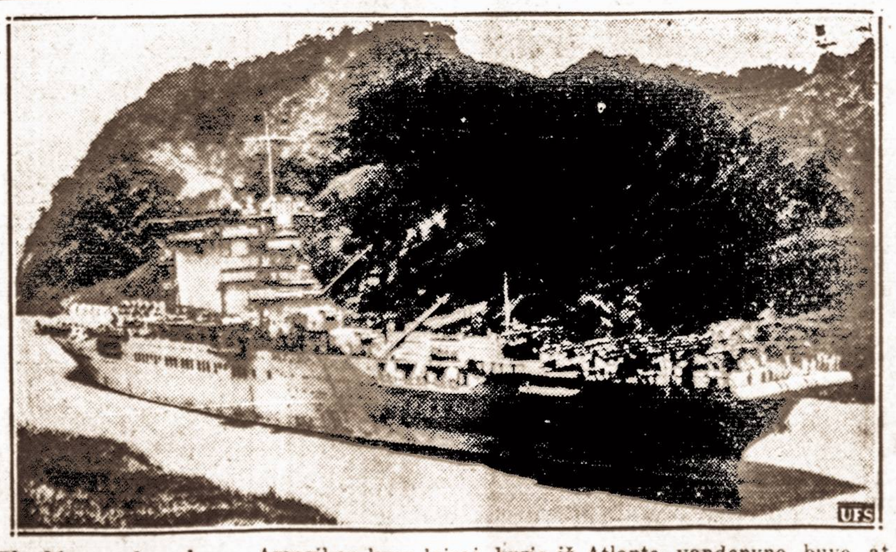

Plaukia per kanalą. — Amerikos karo laivai, kurie iš Atlanto vandenyno buvo atšaukti į Ramųjį vandenyną jau baigė savo kelionę per Panama kanalą. Čia matyt, kaip vienas lėktuvnešis plaukia iš Atlanto į Ramųjį vandenyną.

ORAS

NUMATOMA: Giedra ir šilčiau.

Saulė teka 6:45, leidžiasi 8:01. Dienos ilgis 14 val. 17 min.

LITHUANIAN DAILY UNITY

VIENYBĖ

Oldest Lithuanian Newspaper
193 Grand St., Brooklyn, N. Y.
Telephone: EVergreen 7-7840

Published daily except Sundays and Holidays by
Lithuanian Press Corp., Inc.

Entered as Second Class Matter October 23, 1907 at the Post Office at Brooklyn, N. Y. Under the Act of March 3, 1879

Advertising rates on application

PRENUMERATA

Brooklyne ir užsieniuose:

Metams	$7.00
Pusei metų	$3.75
Trims mėnesiams	$2.00
Vienam mėn.	$0.90

Jungtinėse Valstybėse ir Kanadoje

Metams	$5.00
Pusei metų	$2.75
Trims mėnesiams	$1.65
Vienam mėnesiui	$0.75

Visais reikalais adresuokite:
Lithuanian Press Corporation
193 Grand St., Brooklyn, N. Y.

A. S. Trečiokas — Prezidentas.
J. Smitrus — Vedėjas.
S. E. Vitaitis — Redaktorius

ANGLIES INDUSTRIJOS KRIZIS

Su balandžio mėnesio pradžia sustojo dirbti 320.000 minkštosios anglies kasėjų, nes iki sutarties išsibaigimui angliakasių unija nesusitarė su darbdaviais sutarties atnaujinimui. Bet ir sustojus dirbti angliakasiams per penkias savaites nesusitarta naujos sutarties sudarymui. Pereitą savaitę dar 130.000 angliakasių sustreikavo simpatizuodami jau nuo balandžio mėn. pradžios nedirbantiems angliakasiams.

New Yorke ir kituose miestuose bei dideliame industrijos plote jau jaučiamas didelis anglies trūkumas. New Yorko požeminiai geležinkeliai sumažino net 25 nuoš. susisiekimą dėl minkštosios anglies stokos. Jei šis minkštosios anglies industrijos krizis tęsis ilgiau, tai visiškai suparaližuos miestuose susisiekimą ir kitas industrijos sritis.

Susikirtimas angliakasių unijos atstovų, kuriems vadovauja karingasai John L. Lewis, su ankliakasyklų savininkų atstovais remiasi tik vienu technišku punktu. Dėl algų, darbo valandų ir darbo sąlygų jokio ginčo nėra. Taip pat darbdaviai nekelia jokio pasipriešinimo ir iš Wagnerio Darbo Santykių Akto išplaukiančioms darbininkų teisėms. Darbdaviai sutiko pripažinti p. Lewis vadovaujamą angliakasių uniją kaipo vienatinį teisėtą faktorių tarimuisi su savo darbininkais, nežiūrint kokiai unijai jie priklauso. Darbdaviai sutiko net daugiau: jie sutinka įvesti visuotiną duoklių kolektavimo sistemą net tokiose angliakasyklose, kurių darbininkai prie unijos nepriklauso ir taip sukolektuotas iš darbininkų duokles perduoti p. Lewis organizacijai. Bet p. Lewis tuo visu nesitenkina.

Jis reikalauja įvesti absoliutę "closed shop" sistemą, kas reiškia, kad be jo vadovaujamos unijos niekas negalėtų gauti darbo angliakasyklose, arba panaikinti pabaudos paragrafą esantį pirmesnėse sutartyse, kuris draudžia angliakasiams streikuoti ir darbdaviams paskelbti lokautą kol sutartis neišsibaigus. Visi supranta, kad šiuo savo reikalavimu p. Lewis nori apsisaugoti, kad jokia kita organizacija, o ypatingai Amerikos Darbo Federacija neįsigalėtų minkštosios anglies industrijoj.

Šitą p. Lewis užsispyrimą net prielanki darbo unijų judėjimui spauda smerkia ir vadina tokį žygį nedemokratiškomis užmačiomis. Taip pat kaltina jį, kad jis savo organizacijos — C. I. O. —stiprinimui laiko be darbo šimtus tūkstančių darbininkų ir minkštosios anglies stoka sudaro gana kritingą padėtį krašto industrijai ir miestų susisiekimo įmonėms. Kuo šis minkštosios anglies industrijos krizis bagsis, artima ateitis parodys. Mat jau ir prezidentas Rooseveltas pradeda reikalauti susitaikymo.

SPAUDOS APŽVALGA

Laisviečių Suvažiavimas

Komunistų Laisvės b-vės dalininkų suvažiavimas pritaręs šitokiai taktikai: 1) padėti Lietuvos žmonėms savo nepriklausomybę ginti, ir 2) veikti išvien su katalikų "masėmis" kovoje už Lietuvos nepriklausomybę, kovoje prieš fašizmą ir kovoje palaikyti demokratiją Amerikoje. Suvažiavimo dalyviai paaukavę $25 Klaipėdos pabėgėliams.

Visuomenė dabar žiūrės, kaip mūsų komunistai šiuos nutarimus gyveniman vykdys. Žodžiai vienas dalykas, darbai — kitas.

Šleževičiaus Pareiškimas

Buvęs (gal ir dabartinis) valstiečių liaudininkų partijos vadas, adv. Šleževičius, spaudai dėl naujo Lietuvos ministrų kabineto pareiškė: "Nauja vyriausybė suorganizuota **reikiamu momentu ir tinkamai.** Sudarymas tokio kabineto, kuriame yra visų srovių atstovai ir kariškiai, aiškiai parodo, kad yra suburtos **visos pajėgos,** kurios taip reikalingos dabartiniu momentu".

Įdomu, kad mūsų socialistai vėl "nepataikė" eiti koja kojon su nuotaika Lietuvoje. Naujienos ir Keleivis, pavyzdžiui, smarkiai naujam kabinetui prikišo kariškių buvimą. Liaudininkų vadas, tačiau, kariškių buvime mato įrodymą, kad tikrai suburta "visos pajėgos, taip reikalingos dabartiniu momentu". Naują vyriausybę, taip pat, remia ir Lietuvos socialdemokratų organas Mintis. Tik mūsiškiai socialistai vis, kaip vėžys, nežino ko nori ir kur eina.

Kaip Mes Išrodom Lietuvoje

Amerikoje viešėjęs majoras Narušis, štai, ką žurnale Karys papasakoja apie mus:

"Dideliu apgailestavimu turiu pasakyti liūdnoką faktą, kad Amerikos lietuviai yra nepaprastai susiskaldę partijomis. Tas silpnina juos tautiškai, ir materiališkai. Nemaža tas kenkia ir Lietuvai, nes dėl šito jie **negali** turėti pilno vaizdo apie Lietuvą, apie jos tikrą gyvenimą bei pažangą".

Tai gilios tiesos žodžiai, kuriuos majoras vėliau paauksina nepagrįstu optimizmu, būk netik dešinieji, bet ir "kairieji, aplamai, **geri** lietuviai ir džiaugiasi kad Lietuva laisva ir nepriklausoma valstybė". Iš kairiųjų tik komunistai paskutiniu laiku pradėjo bent žodžiais Lietuvos nepriklausomai valstybei pritarti (pirmiau ji jiems buvo "buržujų, budelių padaras"). Socialistai dar ir šiandien visokiais būdais niekina viską, kas Lietuvos nepriklausomybę stiprintų.

Majoras Narušis mano, kad Amerikos lietuviai, **"reikiant** galėtų parodyti savo vieningumą ir susiklausymą". Deja, Amerikos lietuvių visuomenės istorija jo optimizmo nepateisina. Buvo susitarę sykį tik katalikai ir tautininkai, kurie parodė vieningumo ir susiklausymo, bet kitos srovės — gal parodys ateityje, bet nerodo dabartyje ir nerodė praeityje.

Majoras pastebi ir tą gražų vardą, kurį amerikiečiai lietuviai savo elgėsiu ir pobūdžiu įsigijo amerikonų visuomenėje. Ši jau skiria lietuvius nuo "poliakų".

Vyt. Širvydas

Pasaulinė Paroda New Yorke

Rašo **Jonas Valaitis**
Lietuvių Radio Balso Vedėjas iš WCNW, Brooklyn, N. Y.

(Tęsinys)

Visi keliai veda į parodą

Parodoj panoramos žemėlapiai nurodo auotstradas, tramvajų linijas, geležinkelius, požeminius ir virš miesto tiltais einančiuosius traukinius, jų stotis, persimainymo vietas, vandens ir oro kelius. Aiškiai nurodomos vietos automobiliams pasistatyti, taip pat kiekvienas lankytojas gali orientuotis kaip greičiausiai pasiekti vieną iš 10 vartų į parodą. Pačioje parodoje yra daug stočių, važinėja greiti autobusai, kurių stotys žemėlapiuose irgi aiškiai sužymėtos. Parodą autobusu apvažinėti ima 50 centų ir trunka valandą laiko.

Pati paroda suskirstyta į septynis vyriausius skyrius. Kas kuo domisi, gali iš anksto pasirinkti zoną ir joje dar smulkiau "knistis". Skyriai suskirstyti taip: mokslo, pasilinksminimo, susisiekimo, biznio ir žmonijos santykiavimo, maisto, sveikatos, valdžios, gamybos bei gaminių platinimo.

Parodą pasiekti traukiniuose didelis susigrūdimas

Kas yra didelis susigrūdimas,kaimo ar mažų miestų žmonėms nesuprantama. Tą gali suprasti tik didelių miestų gyventojai. Kai New Yorke, pusaštunto milijono gyventojų, o su priemiesčiais 12 mil. gyventojų gyvena, dideli miesto plotai reikia pasiekti greitai, čia naudojamas požeminis traukiniais susisiekimas. Milijonams žmonių jį kasdien naudojant, traukinys eina vienas paskui kitą tais pačiais bėgiais kas minutę. Dėl to susisiekimas pigus. Tuneliu kelio tarpą po žeme iki 60 mylių ilgio, per valandą laiko požeminiu traukiniu galima nuvažiuoti tik už 5 centus. Moki įeidamas, ne važiuodamas. Kartą į traukinį įėjai, važiuok nors ir savaitę laiko. Bet tik išlipai ir vėl nori įsėsti, vėl mokėk.

Pažymėtina, kad Independent subway kaštuoja 10 centų į parodą važiuoti.

New Yorkas susitvarkė, kad per valandą laiko pro vieną stotį traukiniai praveža į ir iš parodos 40,000 žmonių. Iš miesto centro, Times Square, į parodą nuvažiuoti ekspresu trunka 24 minutės. Iš lietuvių Williamsburgh sekcijos 30 minučių laiko.

"Iš šiandienos į rytdieną per 10 min. už 10 centų"

Be ~~traukinių~~ požeminių traukinių linijų, kelių dešimčių tramvajų linijų, vandens ir oro susisiekimo, elektriniai Pennsylvania kompanijos traukiniai skelbia labai įdomiai: "Iš šiandieninio pasaulio į rytojaus pasaulį per 10 minutų už 10 centų". Ši kompanija per valandą perveža 20,000 žmonių. Viena autobusų kompanija siutinėja 575 autobusus žmones į parodą vežti.

Visam mieste gintaro spalvos šviesų iškabos, skirtingos nuo visų kitų, rodo kelius automobilistams į parodą, kad jie po miestą neklaidžiotų ir sau nei kitiems laiko negaišintų. Iš parodos važiuojant jau šviesos paprastos.

Prie parodos automobiliams pasistatyti vietoje yra aikštė net 35,000 automobilių vienu laiku sutalpinti. Vandeniu į parodą susisiekimą palaiko 300 laivelių, o orlaiviams patarnauja aerodromas ir trys angerai.

Įėjimo kainos

Paroda atdara nuo 9 val. rytais iki 10 val. vakarais. Pasilinksminimo skyrius iki 2 val. kito ryto. Reguliarė kaina į parodą įeiti kaštuoja 75 centai, vaikams 25 centai. Nemokamų įėjimų niekam neduodama. Vaikams vieną dieną per savaitę leidžiama eiti po 10 centų. Sezoninis bilietas su asmens fotografija, kitam neperleidžiamas, kaštuoja 15 dolerių sezonui. Su juo gali lankytis tiek kartų kiek nori, o 20 kartų įeiti iš anksto nupirkus bilietą kaštuoja $7.75. Parodoj kiekvieną dieną galima įeiti į 100 pavilijonų, jeigu gali suspėti. Vaikams į parodą dienos metu važiuoti ir grįžti tik 5 centai.

Parodoje yra net 62 mylios asfaltuotų kelių

Parodoje yra nemaža kelių, net 62 mylios asfaltu lietų kelių, nors ne visi ir tie baigti. Tais keliais riedi 100 geriausio tipo ultramoderniškų Greyhound autobusų. Auto stočių parodoje yra 32. Parodoje važinėja ir traukinėliai po 4 vagonus, kurių vienam patelpa 18 žmonių. Kas nori gali pasisamdyti sau privatų elektrinį taksi. Yra taksių su vadovais. Kas 5 min. išvažiuoja autobusai apie parodą vežioti.

(Bus daugiau)

Norvegijos Princas Olav ir Princesė Martha, kurie šiomis dienomis lankėsi New Yorko parodoje.

Kapinės Vilnijoje. Jauna našlaitė, tetulės globojama, rokuoja savo vargus ant motutės kapo

'GARBĖ YRA AUKŠČIAU TAIKOS'

Lenkijos užsienių reikalų ministras, pulkininkas Juozas Beck, penktadienyje atsakydamas į Vokietijos kanclerio Hitlerio kalbą, tarp kit ko pareiškė: "Garbė yra aukščiau už taiką".

Šiandien, kada Lenkija nežino kurį rytą atsikėlus ras Vokietijos svastiką plevėsuojant Dancige, ji skelbia, kad garbė yra aukščiau už taiką ir, kad ji kariausianti už Dancigo koridorių. **Bet ar Lenkija turėjo nors kiek garbės 1920 metais, spalių 9 dieną. Ar buvo garbingas darbas praslinkus dviems dienoms po Suvalkų sutarties pasirašymo ją sulaužyti ir, tarsi pasiutusiam šuniui iš pasalų pulti Lietuvos sostinę Vilnių?**

Ne. Tada jie garbės nežinojo. Tada jie žinojo tik kumščio teisę. Teisę, kuria nesinaudoja nei Amerikos genksteriai, nes jie nepuola iš pasalų. Bet mūsų "garbingoji Lenkija" neturėjo pakankamai garbingumo ir drąsos pulti iš priekio. Ji laukė iki dalis Lietuvos kariuomenės po sutarties pasirašymo pasitrauks iš Vilniaus.

Sunkiomis Čekoslovakijos dienomis "garbingoji Lenkija" prisidėjo prie jos draskymo, išplėšdama didoką kąsnį. Tuo laiku ji nešaukė "Garbė aukščiau už taiką". Šiandien, kada jai pačiai gresia pavojus prarasti Dancigo koridorių, kuris jai nepriklausė, ji kelia didžiausią triukšmą. Šiandien ji kreipiasi į didžiasias pasaulio valstybes prašydama užtarimo, prašydama pagelbos prieš agresorių Hitlerį. Šiandien Lenkija nori kuo draugingiausiai sugyventi su Lietuva, nes bijo geležinio lanko, kuris galįs ją iš visų pusių apsupti. Bet, praėjusiais metais, kada Lenkijai dar negresė pavojus prarasti Dancigą, ji statė Lietuvai griežtą ultimatumą, reikalaudama daugiau nei lietuvis galėjo duoti.

Šiandien gal valstybiniai santykiai ir draugingi, bet lai Lenkija atmena tai, **kad lietuvis niekuomet neužmirš jam padarytos skriaudos ir su užpuolikais iš pasalų nuoširdžiai nebendradarbiaus, iki jie neįrodys to vertais esą!**

Lai Lenkija grąžina mums mūsų sostinę Vilnių, tada mes gal ir kalbėsime apie glaudų bendradarbiavimą su jais. Tada gal ji ir susilauks simpatijos iš mūsų jos pavojaus valandoje.

Ponia Polska! Atmink tai, kad lietuvis niekuomet neužmirš skriaudų!

Juozas Grajauskas

LAIŠKAS NUO KLAIPĖDOS KRAŠTO ŪKININKO

Kovo 22 dieną Hitleris atplėšė nuo Lietuvos Klaipėdą. Kelioliką tūkstančių lietuvių, valdininkų, mokytojų, darbininkų ir kitų pasitraukė iš Lietuvos pajūrio ir susispaudė Kretingoje, Šiauliuose, Tauragėje, Kaune ir kituose miestuose. Pranešimai iš Lietuvos skelbia, kad ten miestuose, ypač Kaune, pritrūko butų, nėra kur pabėgėliams gyventi. Renkamos aukos pabėgėliams sušelpti. Klaipėdiečiai susipratę lietuviai rašo ne vienam savo draugui ir čia Amerikon, nusiskųsdami nelemtu likimu.

Vienam Amerikos lietuviui, pernai buvusiam Lietuvoje ir Klaipėdoje, kur jis aplankė lietuvį klapiėdietį ūkininką, su juo susipažino ir susidraugavo, tasai klaipėdietis taip rašo (spausdinamos tik ištraukos):

"Mielas Tautieti, dar nėra metų, kaip mes matėmės, ō tiek pergyventa, tiek įvykių mūsų gyvenime, kad atrodo visas amžius praėjo nuo Tamstos gražaus atsilankymo. Vytauto Didžiojo gimnazijos gražiuose rūmuose, kuriuose mudu lankėmės, kur Tamsta skaitei gražius žodžius 'ir šviesa ir tiesa mūs žingsnius telydi', — dabar susigrūdę vokiečių kareiviai, mokykla išvaikyta, šviesos židinys paverstas kareivinėmis. Radijo stoties bokštuose, kuriuose pastatė Lietuvos vyriausybė — plevesuoja nebe mūsų, bet vokiečių vėliava, su svastika. Iš stoties jau nebegirdi-me lietuviškos kalbos ir dainos, o vien tik vokišką agitaciją.

Klaipėdos užėmimas įvyko kovo 23 dieną. Viskas ėjo gana tvarkingai. Tik žydų sinagogos tos dienos rytą jau visos buvo išdaužytos: knygos, baldai, žvakidės, langai ir durys viskas gulėjo gatvėse. Per keletą dienų niekas nematėme nei vieno žydo. Dar ir dabar Klaipėdoje visos žydų krautuvės uždarytos, užantspauduotos.

Visos lietuviškos mokyklos ir vaikų darželiai užantspauduoti, nežinia, kada jas atidarys ir ar atidarys. Didelė dalis lietuvių mokytojų pabėgo į Didžiąją Lietuvą.

Visų nuotaika prislėgta. Nesijaučia gerai niekas. Savo ūkyje turėjau keletą darbininkų iš Žemaitijos. Jų čia visi stambesnieji ūkininkai turėjo, bet dabar ir darbininkai palengva palieka mūsų laukininkus. Vakar iš mano ūkio du darbininkai išvyko. Klausiu jų, kodėl jie vyksta, juk aš algą mokėsiu neblogą, galės pas mane gyventi, bet jie atsakė: 'geriau alkani būsime, bet laisvai gyvensime'.

Kai vokiečiai čia užėjo, tai visą savaitę negalėjome gauti cukraus. Dabar jau atvežė iš Vokietijos, bet jis dvigubai brangesnis, negu seniau buvo.

Mūsų prekybos laivai dabar plaukioja iš Liepojos uosto. Nors ir davė vokiečiai mums laisvą zoną Klaipėdoje, bet tuo tarpu nesinaudojame. Liepoja džiaugiasi, o Klaipėda pyksta.

Namų savininkai Klaipėdoje ir kituose miestuose tiesiog iš proto kraustosi, kad visi butai tušti ir pagal vokišką patvarkymą nevalia savo namų butus išnuomoti kam nori ir kaip nori. Taigi visas gyvenimas paraližuotas, visi nuleidę galvas. Nors čia ir tikinama, kad ateityje bus geriau, bet niekas tuo netiki: nei ūkininkai, nei darbininkai, nei lietuviai, nei vokiečiai ir net patys vokiečių valdininkai tuo nesidžaugia.

Mieste ir visame krašte nemaža kariuomenės. Aplink Klaipėdą kasami didžiuliai apkasai, statomos patrankos. Atrodo, kad ir mūsų naujieji valdovai kažin ko neramūs... Bijo ko nors. Manau, kad labiausiai bijo pačių gyventojų, kurie prisimins visuomet gražius aukso laikus, kai čia buvo lietuvninkų valdžia.

Visoje Europoje dabar dangus niaukiasi. Visi rankas nuleidę, sunku pradėti bet kuris rimtesnis darbas. Visur laukiama perkūnijos..."

Taip rašo lietuvis ūkininkas iš Klaipėdos krašto.

Long Islandietis

AUKOS

Lietuvos konsulatas Chicagoje gavo ir šiou skelbia sekamas aukas:

Chicago

Sandariečių, Pr. Basčio Lietuvos savanorio pagerbimo bankiete sudėjo	$51
Ponia Juozaitienė, dr. A. Juozaičio žmona surinko	53

Aukojo sekami: dr. A. Juozaitis — $25, vaistininkas A. Kartanas ir p. A. J. Beržynskis po 5 dol., p.p. G. Skoby ir M. Greicius po 3 dol., vaistininkas A. Belskis ir p. M. Kazikienė po 2 dol., P. Adomaitis, C. Nomšis, W. J. Bryan Dentz, A. Adežis, M. Zenkienė ir V. Puzas po 1 dol., smulkiomis aukomis 2 dol.

L. Normontaitė paaukojo	5.00
R. Šniukas	5.00
M. Sveikauskas	3.00
O. Kleinaitė	1.00
Chelsea, Mass. — Sandariečiai	4.35
Cicero — Klovainiečių klubas per pirm. K. Deveikį	5.00
Viso	$127.35

Visos Konsulate gaunamos aukos atskirai pakvituojamos, smulkiai laikraščiuose skelbiamos ir greitai į atitinkamus fondus pervedamos.

Lietuvos Konsulatas,
100 East Bellevue Place
Chicago, Illinois

— Pagal Lietuvos Vyriausiojo Tribunolo išaiškinimą, mahometonų dvasininkų padaryti perskyrimai nepripažįstami.

— Lietuvos Švietimo Ministerija viso išleido 500 knygų.

— Klaipėdoje prie karinių įtivirtinimų, lietuviams darbininkams neleidžiama dirbti.

IŠ DARIAUS-GIRĖNO AEROKLUBO SUSIRINKIMŲ

Dariaus - Girėno Aeroklubas jau turėjo du skaitlingus narių susirinkimus. Pirmajame, visuotiname narių susirinkime, nariai susipažino su naujaisiais ir apkalbėjo bendrus veikimo planus. Šis bendras narių, balandžio 14 dienos susirinkimas, davė gerų vaisių. Netik kad klubas sutvarkė savo veikimo planus, bet kartu padidėjo skaičiumi naujų narių.

Antras iš eilės narių susirinkimas įvyko balandžio 28 d., taip pat Susivienijimo Salėje. Šiame susirinkime dalyvavo išviso 35 nariai. Pažymėtina, kad Dariaus-Girėno Aeroklubas turi 42 nariu, kaip iš vyrų, taip ir iš merginų. Klubo pirmininkui inž. Valentinui Kaminskui, dėl darbo pareigų, kuris paskutiniu laiku dirba Pasaulinės Parodos elektros skyriuje net keliolika valandų į dieną, negalėjus atvykti — susirinkimą vedė lak. Jonas J. Lasker-Laskevičius. Susirinkime buvo tarta eilė svarbių klubo veikimo planų. Eilė jų nutarta ir bus įvykdyta greitoje ateityje Susirinkimas papildė klubo valdybos sąstatą. Ir dabartinė D. G. Aeroklubo valdybą sudaro šie klubo nariai: pirm. inž. Valentinas Kaminskas, vice-pirm. Jonas Petrauskas, gener. sekret. Antanas Alekna, protok. sekr. Nastė Nemanytė, fin. rašt. lak. Povilas Šaltenis, iždin. Juozas Ambraziejus. Klubas turi ir patarėjus: Vyr. technikos patarėjas lak. J. Lasker-Laskevičius ir teisių patarėjas adv. C. R. Jurgėla.

Lak. P. Šaltenis pranešė apie klubo įsigytą lėktuvą, kurį pargabeno pats prieš keletą dienų, net iš Carribow, Maine valstijos, oro keliu. Lėktuvas dabar randasi Roosevelt aerporte. Su juo skraido klubo nariai ir vežiojami keleiviai. Lėktuvas keturių keleivių. Milžinas! Apie patį lėktuvą čia patiekiu keletą svarbesnių faktų: lėktuvas Stinson išdirbystės SR-SA su motoru Lycoming 245 arklių jėgos. Turi cintrotibale propelerį ir pilnai prirengtas aklam skridimui. Greitis maximum 195 mylias į valandą. Vidutinis greitis 155 mylias į valandą. Aukščio išvystymas— 20,000 pėdų. Nusileidimo greitis — su oro stabdžiais — 65 mylias. Be oro stabdžių — 85. Gasolino bakai turi talpos 75 galionus. Alyvos — 8 galionus. Lėktuvo spalva: tamsiai mėlynas lopšelis, geltonais iš priešakio sparnais. Lėktuvas turi tik viršutinius sparnus. Amerikos vyriausybės leidimo numeris — NC Nr. 13833. Lėktuvo kaina $3,500. Lėktuvas randasi Roosevelt aerporte. Dariaus-Girėno Aeroklubo mokyklos angare Nr. 33.

Pereitame klubo narių susirinkime buvo nutarta ant lėktuvo išpaišyti — Dariaus-Girėno galvos ir Jų *Lituanica* ir taip pat klubo vardas. Toks pat paveikslas bus uždėtas ir ant paties angaro durų. Susirinkimas taip pat nutarė, kad gegužės 20 d., 4:30 popiet įvykdyti lėktuvo "krikštynas." Šios nepaprastos krikštynų iškilmės įvyks pačiame aeroporte, dalyvaujant visiems klubo nariams ir svečiams. O vaišės manoma turėti pas greatneckiečius.

Klubas tikisi ir laukia lietuvių atsilankant į lėktuvo krikštynas. Klubas vykdydamas savo užsibrėžtą tikslą — lavinti lietuvius jaunuolius aviacijos srityje ir niekuomet nepamiršdamas suteikti atatinkamą pagarbą tautos didvyriams Dariui ir Girėnui, tikisi sulaukti nuoširdaus pritarimo iš plačiosios lietuvių visuomenės, kartu bendruose veikimuose. Lauksime jūsų lėktuvo krikštynose!

Gen. Sekr. Antanas Alekna.

PHILADELPHIJOS PASTABOS

Mūsų "brolškos meilės" mieste siaučia arseniko epidemija. Ši epidemija, kaip tyrinėjimai parodo, jau siaučia nuo 1929 metų. Per tuos dešimts metų arseniko epidemija be laiko nuvarė į kapus virš 100 žmonių, o apdraudos kompanijos išmokėjo "pomirtinių" desėtkus tūkstančių dolerių. Šiame žmonių galabijimo rakete įvelta jau apie 17 asmenų, kurių tarpan įeina du "gydytojai". Dauguma raketierių moterys, kurių dauguma italų kilmės; dvi iš pavardžių atrodo bus ukrainietės, o abu daktarai atrodo bus žydų kilmės. Lietuvių iki šiol dar nėra įvelta ir, Dieve duok, kad jų nebūtų.

Apie tą biaurų ir šlykštų dalyką vietos anglų spauda diena iš dienos rašo juodomis raidėmis ir pirmuose puslapiuose ilgiausius komentarius. Biaurų ir nuobodu juos skaityti. Bet galo dar nesusekta. Kaip ši žmogžudžių šaika turėjo sąryšį vienas su kitu, kaip nelaimingą auką palengvėle nužudyti susitardavo, kad tuo išgauti pomirtinę iš apdraudos kompanijų, taip dabar įstatymų ranka juos pavieniais susėka: kriminalistai išduoda net vienas kitą.

Ar visus arseniko žudynėse įsivėlusius įstatymų ranka suras ir ar visi šaikininkai-kriminalistai taps atrasti, negalima pasakyti. Bet kad dauguma jau pasiekta įstatymų rankos ir kad jų daugiaus dar paklius, tai duodasi matyti iš tyrinėjimų.

USSR sostinėje Maskvoj, Kremlio teatre, didieji politiški aktoriai, šokdami rusišką kazoką vienas kitam spyrė į užpakalį. Aktorius Plienas nuspyrė aktorių Litviną taip smarkiai nuo politikiškos estrados, kad paskutinis likos labai sužalotas. Anglų ir prancūzų publika visaip dabar spėlioja; ne kitaip mano ir amerikonai.

Veini sako, kad už sužeidimą Litvinui bus duota vieta Washingtone naujus demokratybės principus skleisti; kiti, kad Litvinas galės taip gyventi kaip Trokas, nes to užsitarnavo, o prie to juk prisideda ir amžius... Treti sako, kad nė vienaip, nė kitaip bus, bet Litvinas liko pavojingai sužeistas ir, kaip kiti didūs USSR aktoriai nuo politikiškos scenos buvo nuspirti ir "mirė", taip ir Litvino tas pat laukia. Kuris iš tų trijų pranašavimų bus teisingas, trumpoj ateity girdėsime. Toks likimas politiškų aktorių diktatorių karalystėse.

Pas mus šiais metais buvo pusėtinai ilgas, šaltas, bet gražus pavasaris. Tik gegužės 4 dieną pradėjo šilčiau darytis. Šiandien, gegužės 6 d., rašant šias pastabas, jaučiama jau visai šilta. Žmonės sako, kad atėjo tikra vasara. Iš po žiemos, nors mažai kas šiais metais buvo veikta, žmonės jaučiasi kaip ir nuvargę. Mat čia klimatas daugiau žmones nuvargina, negu darbas. Tokia mat mūsų miesto geografiška padėtis. Abelnai čia klimatas visą metą būva lengvas, labai trumpos ir nešaltos žiemos, bet gyventojų sveikatai nėra geriausias. Nepaprastai čia daug žmonių žiovauja ir važiuodami snaudžia; šiltomis ir drėgnumo pilnomis dienomis, kiti ir visai drūčiai važiuodami miega.

Taigi atėjus šiltam orui dabar draugijos, klubai ir kuopos rengiasi prie pikniků; visiems malonu į laukus ar pajūrį išvažiuoti nors vienai dienai. Tokie išvžiavimai yra reikalingi jei ne kitiems tikslams, tai bent sveikatai.

Čia planuojama vieningumo darbas, kad draugijos vengtų ruošti parengimus ar išvažiavimus tą pačią dieną, kas visiems kenkia. Šiais metais tas planas nebus galima įvykinti, nes darbas vėlai pradėtas; tuo laiku klubai ir draugystės jau iš anksto turi išnuomavę vietas. Vieningumo darbo reikia tikėtis kitą metą, nes daugumą tam pritaria. Tuo reikalu žada dirbti Liet. Draugijų Taryba.

Z. Jankauskas

BALTIMORĖS LIETUVIŲ ŽINIOS

BALTIMORE, Md. — Po ilgo snūduriavimo baltimoriečiai jau pradeda judėti ir rūpintis nelaimingaisiais Klaipėdos pabėgėliais. Nors mes turime Baltimorės lietuvių draugijų tarybą, kurios pareiga ir užduotis, buvo pirmutinei sujudinti Baltimorės lietuvius pakelti savo galingą protesto balsą prieš suvarijotėjusio Hitlerio agresiją ant Lietuvos neteisėtai atplėšiant Klaipėdos kraštą ir tuo pat pasirūpinti su aukomis, sušelpimui nelaimingųjų Klaipėdos pabėgėlių, tačiau nelaimei, taryba nerado reikalo tuo užsiimti ir Baltimorės patrijotinė lietuvių kolonija paliko užpakaly kitų Amerikos lietuvių kolonijų.

Moterys pirmutinės

Baltimorės Lietuvių Moterų Pilietiškas klubas pirmutinis buvo, kuris pakėlė savo protesto balsą prieš Hitlerio neteisėtą atplėšimą Klaipėdos krašto nuo Lietuvos ir paprašė Jungtinių Amerikos Valstybių valdžios nepripažinti Hitleriui atplėštą Klaipėdos kraštą ir tas lietuvių moterų balsas buvo išklausytas. Tai liūdija gautas iš valdžios prielankus atsakymas. Lietuvių Moterų Pilietiškas klubas pirmutinis buvo, kuris atjautė nelaimingųjų Klaipėdos krašto pabėgėlių vargingą padėtį ir prisidėjo su gausinga auka 44 dol. jų sušelpimui, pasiųsdamas per Lietuvos Generalinį Konsulą New Yorke. LMP klubo kilnų pavyzdį paėmė ir SLA 64-ta kuopa, laikydama savo susirinkimą gegužės 5 d., paskyrė iš savo neturtingo iždo 10 dol. auką. Kartu išrinko du delegatus, kurie eis į draugijų susirinkimus kviesdami draugijas susirūpinti nelaimingaisiais Klaipėdos pabėgėliais ir pagal išgalę skirti auką jų sušelpimui. Deligatai išrinkta P. Jaras ir A. Kurelaitis.

Truputis iš politnio lauko

Baltimorėj yra stiprus lietuvių demokratų klubas. Jis gausus profesionalais ir labai energingai dalyvauja rinkimuose, tačiau demokratai lietuviam niekad nėra davę kokią nors įžymesnę vietą, kuomet republikonai kaip tik jie būna išrinkti niekad lietuvių nepamiršta. Buvęs republikonų gubernatorius H. W. Nice, kuomet buvo išrinktas į gubernatorius, prieš 4 metus, buvo tiek lietuviams prielankus, kad ne tik adv. V. F. Laukaitį paskyrė vyriausiu trafiko teisėju, bet dar to paties teisėjo Laukaičio pasidarbavimu, pripažino Vasario 16 d., Lietuvos nepriklausomybės dieną, legale švente Marylando valstybėje.

Šių metų gubernatoriaus rinkimuose, Marylando demokratai atgavo savo vietą, kurią jie prieš 4 metus buvo pralaimėję republikonams. Šiuose rinkimuose gana energingai dalyvavo ir lietuviai demokratai, kuriem demokratas kandidatas į gubernatorius buvo davęs prižadą lietuvių nepamiršti, jeigu tik jis bus išrinktas, tačiau po rinkimų pamiršo, tarsi būtų nieko nežinojęs apie lietuvius prieš rinkimus. Po rinkimų į visas žymesnes vietas, kurios tik nuo gubernatoriaus priklauso sukišo žydus, airišius ir vokiečius. Jeigu užsuks nugarą lietuviams ir demokratas miesto mayoras, kuris laimėjo rinkimus gegužės 2 d., tai lietuviams demokratams prisieis rimtai pagalvoti ar yra verta remti demokratus, kurie lietuvius myli tik prieš rinkimus ir jie žada aukso kalną, kad gauti lietuvių balsą, o po rinkimų visai užsisuka nuo lietuvių ir neduoda nei molio...

P. P. Jaras

MIRĖ ILGAI SIRGĘS M. K. KRUGERIS

WATERBURY, Conn. — Plačiai Naujojoj Anglijoje žinomas veikėjas Motiejus K. Krugelis, po ilgos ligos, mirė savo namuose 59 Chambers St., gegužės 6 dieną.

Prieš trisdešimt šešis metus, palikęs Lietuvą atvažiavo Amerikon. Pirmousius penkis metus Amerikoje jis gyveno Shenandoah, Pa. Vėliau atvažiavo Waterbury'n, Conn., kur paskutinius 31 metus ir gyveno.

Visą savo neilgą gyvenimą Motiejus Krugelis buvo veiklus lietuviškame veikime. Priklausė prie daugelio organizacijų bei draugijų. Iš jų pažymėtinos: Sandara, Tėvynės Mylėtojų Draugija, Lietuvių Nepriklausomingas Politikos Klubas, Lietuvių Piliečių Klubas, SLA ir kiti. Atliekamą laiką nuo savo dirbtuvės darbų (jis turėjo vaisvandenių dirbtuvę) jis praleisdavo draugijų rateliuose ar susirinkimuose.

Velionis paliko žmoną Mariją; sūnų Norbertą; dvi dukteris, Reginą ir Nataliją; brolį Petrą Krugelį — visi gyvena Waterbury'je; dvi seseris ponią Lukonis gyv. Gerardsville, Pa. ir Nellie Zagaret, gyv. New Yorke.

Velionis ilgus metus skaitė ir kiek galėdamas rėmė mūsų dienraštį VIENYBĘ. Gaila mums netekus vieno iš mūsų draugų, rėmėjų bei bendradarbių.

J. Žemantauskas

Velionies šeimai, giminėms, draugams bei pažįstamiems, šioje nuliūdimo valandoje reiškiame giliausios pagarbos ir užuojautos žodį.

Lai būna Motiejui lengva Amerikos žemelė!

VIENYBĖS Redakcija

Sekmingas Gintaro Choro parengimas

STAMFORD, Conn. — Balandžio 29 dieną, Haly A. C. svetainėje buvo Gintaro choro koncertas-balius. Šis koncertas balius visapusiškai pasisekė. Choras, vadovaujant p. Jadvygai Stulginskaitei sudainavo keturias daineles. Publika choro dainavimu buvo labai patenkinta. Po choro, atvykusi viešnia iš Waterbury, Conn., Sofija Stulginskaitė sudainavo kelias daineles. Vėliau sesutės Jadvyga ir Sofija Stulginskaitės sudainavo duetą.

Po to buvo paskaityta VIENYBĖS vyriausio redaktoriaus p. S. E. Vitaičio sveikinimo telegrama, kurioje jis apgailestavo, kad negalėjo atsilankyti.

Neatsilankius p. Vitaičiui, vietoje jo kalbą pasakė Miss Frances S. Smith, director of Adults education evening Schools and citisenship classes. Po kalbos p.p. Anna Bartušytė ir Frances Pakliniūtė pasakė gražų dialogą. Publika juokės iki ašarų. Po to Gintaro choras vėl sudainavo keletą dainelių. Pianu akompanavo Anna Matutis. Vakaro programą vedė Antanina Bartninkienė.

Choro mokytojai buvo įteiktas didelis bukietas gėlių, kaipo padėka už jos pasidarbavimą ir greitą bei gerą choro apmokymą.

Į koncertą susirinko visi mūsų kolonijos gyventojai. Jiems buvo malonu išgirsti savo Gintaro chorą dainujant lietuviškas daineles. Buvo svečių ir iš tolimesnių kolonijų

A. Bartninkienė

Išlydėjome kleb. kun. B Liubauską

UTICA, N. Y. — Balandžio 23 Lietuvių svetainėje įvyko kun. B. Liubausko išleistuvių į Lietuvą vakarėlis. Programas susidėjo iš dainų, deklamacijų ir prakalbų. Koncertinę dalį atliko Šv. Cicilijos choras vad. vargonininkės K. Venčiūtės. Choras sudainavo keletą dainelių, kurios gerai pavyko. Atsisveikinimo kalbą pasakė klebonas B. Liubauskas. Kalbėdamas prašė aukų dėl Lietuvos šaulių kurių nariu jis yra. Aukų surinkta apie $30, kurios bus įteiktos šauliams asmeniškai nuo Uticos lietuvių. Aukas rinko mažas berniukas J. Uždavinys, apsirengęs Lietuvos šaulių uniforma, kurią jam jo mamytė pernai parvežė iš Lietuvos. Stambesnę auką aukavo Petras Uždavinys — 5 dol. Reikia priminti, kad neturtingesni lietuviai aukavo stambesnes aukas, bet turtingesni metė po keletą centų.

Toliau kalbėjo kun. Židanavičius, pralotas Macijauskas ir S. Klimaitis. Programą vedė A. Rakevičius.

Reporteris

NUSIŽUDĖ PETRONĖ AUSENKIENĖ

NEW BRITAIN, Conn. — Gegužės 6 dieną, savo namuose nuodingomis dujomis nusižudė Petronėlė Ausenkienė, 44 metų amžiaus. Prieš nusižudydama ji gražiai padėjo visus savo rūbus ir paliktame lietuvių kalboje rašytame laiškelyje ji prašė, kad būtų palaidota tuose rūbuose.

AKCINĖS "DROBĖS" BENDROVĖS AUKA

KAUNAS. — Šančių šauliams apginkluoti paaukojo 5,000 litų bendrovės valdybos nariai 830 lt., kontoros tarnautojai: vyr. buh. M. Montvilas 100 lt., kiti tarnautojai 265 lt. ir darbininkai vienos dienos uždarbį, kiti net ir daugiau, t. y. 2,199 lt. 90 c.

KRONIŠKOS LIGOS

Vyrai ir moterys su didžiausiu pasisekimu yra gydomi moderniais metodais. Jei jūs sergate liga, kurios nesuprantat, užeikite pasitarti ir aš jums išaiškinsiu.

Moterys ir vyrai sergantys kraujo ir odos ligomis, kroniškų nervų suirimu, bendru kūno nusilpimu, vidurių ir išeinamosios žarnos ligomis, nosies, žarnos, plaučių, bronchito ir kepenų ligomis, kurių nesuprantate, tuojau kreipkitės

X-Spinduliai, Kraujo ir šlapumo ištyrimas prieinama kaina

EGZAMINACIJA NEMOKAMAI

Dr. L. ZINS

110 East 16th Street, New York, N. Y.

tarp 4th Ave ir Irving Pl.

(Įsteigta prieš 25 metus)

VALANDOS: 9 val. ryto iki 8 val. vakaro. Sekmadieniais nuo 9 val. ryto iki 3 val. popiet.

Gražuolės Išrinkimo

KONTESTAS

MISS VIENYBĖ OF CONN. 1939

Bus renkama dienraščio Vienybės piknike, birželio 11 d., 1939 m., Linden Parke, Naugatuck, Conn. Išrinktai gražuolei su atitinkamomis ceremonijomis bus įteikta dovana

DIDELĖ SIDABRINĖ TAURE

Kviečiamos visos Conn. valstybės gražiosios lietuvaitės į kontestą registruotis jau dabar sekančiomis sąlygomis:

1. Gražuolė vardu "*Miss Vienybė of Conn. 1939*" bus renkama Linden Parke, Vienybės piknike.

2. Kandidatės Gražuolės kontestui įleidžiamos į pikniką nemokamai, bet turi tuojaus užsiregistruoti žemiau nurodytu adresu ir gauti komplimentarius bilietus.

3. Visos kandidatės privalo užsiregistruoti tuojaus, nesivėluojant, kad kontesto tvarkytojas galėtų tinkamai kontestą paruošti. Piknike nebus jokios registracijos ir kandidatės į kontestą nebus priimamos.

4. Iš kandidačių reikalaujamos sekančios informacijos: a) pilnas vardas ir pavardė; b) adresas ir tokios informacijos, kokias pati kaniddatė norėtų paduoti.

5. Visus Gražuolės Kontesto reikalus veda ir tvarko žemiau nurodytas asmuo, tad ir užsiregistruoti Gražuolės Kontestui bei kitais Kontesto reikalais reikia kreiptis sekančiu adresu:

JOHN POŠKUS, JR.

462 Park Street, New Britain, Conn.

Šios Vasaros VIENYBĖS Dienraščio

PIKNIKAI

1. NAUGATUCK, CONN.
BIRŽELIO 11 D., LINDEN PARKE

2. PHILADELPHIA, PA.
RUGPIŪČIO 20 D., MYKOLAIČIO PARKE

3. BROOKLYNE, N. Y.
RUGPIŪČIO 27 D., KLASČIAUS PARKE, MASPETH

Specialios Programos Kiekvienam Piknikui Paruoštos, Kad Dalyviai Galėtų Linksmai Laiką Praleisti

Programa Plati: Sportas, Dainos, Žaidimai, Šokiai ir Kitką

NEUŽMIRŠKITE ŠIŲ DIENŲ!

KVIEČIAMI VISI LIETUVIAI

VIENYBĖ

Vykęs B. Šalinaitės mokinių koncertas

Sekmadienį, gegužės 7 dieną, Shubert svetainėje buvo Br. Šalinaitės mokinių koncertas. Gražioje Shubert svetainėje buvo susirinkę apie 300 rinktinės lietuvių publikos. Gražu buvo stebėti jaunučius muzikos mėgėjus rodant savo meną.

Koncerte svečiais artistais buvo Birutė Ramoška iš Hartford, Conn., kuri ilgą laiką dainavo su Hartfordo simfonijos orkestru ir Vitold Arnett-Sukaskas, Cornell universiteto orkestro pirmasis smuikininkas. Kaip ir buvo galima tikėtis, svečiai artistai pasirodė puikiai. Publika nesigailėjo aplodismentų jiems.

Mokiniai visi gerai pasirodė. Bet iš visų ryškiai skyrėsi savo puikia technika ir laisvumu, Lietuvių Spaudos Bendrovės dalininko ir Vienybės direktoriaus Dr. Jono Valuko duktė, Viktorija. Jos sugrota L. Van Beethoveno Sonata Op. 13, No. 8 first movement, įtikinančiai parodė ją esant tvirta menininke. Josios karjera nesibaigs kaip daugelio kitų, kad baigėsi lietuvių rateliuose.

Tikimasi, kad B. Šalinaitė ir toliaus laiks nuo laiko rengs panašius koncertus, kuriuose parodys lietuvių visuomenei, kad ir mes turime jaunų talentų, kurie ateityje kels lietuvių vardą svetimtaučių tarpe.

Koncerte būtų buvę daug daugiau publikos, jei bilietus būtų pardavę prie durų. Šiaip daug grįžo namo.

"King."

Moterų Vienybės pavasario šokiai

Kiekvienais metais, kiekvieną pavasarį Moterų Vienybė rengia pavasario šokius. Kas juos nežino, kas juose linksmai laiko nepraleido? Veik kiekvieną kartą buvote jūs, buvau ir aš. Ar pamenate kaip sukotės svajinguose sūkuriuose... Dunojaus bangos... Paskutinis Sekmadienis... Širdele Mano, ar Kur Dingai Mano Miela... Praėjusio pavasario Moterų Vienybės šokių garsai dar ir šiandien glūdi mintyse...

Jei širdis ne akmeninė ir jei dar jūsų gyslose teka romantiškas lietuviškas kraujas — atsilankykite į šiuos šokius.

Gražioji Knapp Mansion salė sutalpins visus!

Pasimatysime šeštadienį, gegužės 5 d., 8 val. vak., Knapp Mansion svetainėje, 554 Bedford Ave., Brooklyne!

—"King."

Spalvuota Filma apie Lietuvą, Latviją ir Estiją

Švedų Amerikos Linija paruošė naturalės spalvos gražią filmą apie Lietuvą, Latviją ir Estiją. Filmą filmavo garsusis filmininkas kapt. Till, kuris kadaise turėjo savo nuosavą studiją Hollyvude. Toji filma bus rodoma ir amerikoniškuose klubuose, bei rengiamose paskaitose apie turizmą į minėtas valstybes.

Lietuviškos organiazcijos ir klubai minėtą filmą gali gauti rodymui nemokamai savo susirinkimuose bei socialėse sueigose.

Interesuoti prašomi kreiptis: Swedish American Line, Publicity Dept., 636 5th Avenue, New York. Pirmą sykį preview bus rodoma sekantį penktadienį, vakare, gegužės 12, Lithuanian Alliance Hall, 197 Grand St.

MOTERŲ VIENYBĖ RENGIA PAVASARIO ŠOKIUS

Pelnas Skiriamas

NUKENTĖJUSIEMS LIETUVIAMS-KLAIPĖDOS TREMTINIAMS

KNAPPS MANSION SVETAINĖJE

ŠEŠTADIENYJE, GEGUŽĖS 13 d., 1939

554 Bedford Avenue, Brooklyn, N. Y.

ĮŽANGA 75 CENTAI PRADŽIA 8 VAL. VAK.

Gegužės 14 Motinų Diena ir Operetės Choro Parengimas

Sekmadienį gegužės 14 dieną pripuola *Motinų Diena*. Ką veiksite tą dieną? Kaip jūs pagerbsite savo mylimąsias mamytes? Tos dienos kilniam prisiminimui Brooklyno Lietuvių Operetės Choras, susidedąs vien iš jaunuolių, rengia gražų vakarą, kuriame bus suvaidinta komedija "Šalaputris," duota gražus koncertinis programas ir po programo bus šokiai.

Komediją parašė Tėvynės redaktorius Kl. Jurgelionis. O tai graži, pilna juokų komedija. Kas tą komediją pamato sykį — nori ir daugiau kartų matyti. Operetės choro parinkti artistai "Šalaputrį" suvaidins taip, kad bus juoko, ašarų ir džiaugsmo. Pats Operetės choras išpildys ilgoką dainų programą. Padainuos tokių dainų, kokių dar ne viesiems teko pirmiau girdėti. O choras, voadvaujamas gabios muzikės p-lės Violetos Tamkiūtės, dainuoja begaliniai gražiai, daug gražiau, negu kuomet nors pirmiau — lyg kokiais vargonais groja. Be kitų dainų, padainuos *Ant Tėvelio Dvaro, Lopšinė, Jaunimo Giesmė, Berneli Mūsų, Nekraipyk Ūsų, Neviliok, Neviliok Mergelių Mūsų.* Dainuos keturi artistai. Kai kurie jų šiame programe debiutuos. Bus ir duetų. O kai programas užsibaigs, tai prie J. Navicko orkestro bus šokiai.

Tai bus tikras mūsų motinėlių pagerbimas.

Parengimas, kaip minėjau, įvyks sekmadienį, gegužės 14 d., Amerikos Lietuvių Piliečių Klubo salėje, 280 Union Ave., kampas Stagg St. Prasidės 5 val. popiet. Įžanga nebrangi: rezervuotos sėdynės 75c., nerezervuotos 50c. Į šokius 35c.

Beje, kaipo motinų pagerbimo dienoje, šiame programe choras ir solistai padainuos keletą dainų, pašvęstų išimtinai motinoms.

—Aš Būsiu.

Užeikite Vienybės Įstaigon

Vladas Žuška, savo laiku gyvenęs Driggs Ave., Brooklyne, užeikite į Vienybės įstaigą. Jums yra laiškas.

LICENSES

BEER — WINE — LIQUOR

Wholesalers — Retailers

NOTICE is hereby given that License Number GB 11939 has been issued to the undersigned to sell beer at retail in a grocery under the Alcoholic Beverage Control Law at 6806 5th Ave., Brooklyn, N. Y., Kings County, for off premises consumption.

—William Dreyer.

REIKALINGA

MOTERIS prižiūrėti 2 vaikučius. $15 mėnesiui ir kambarys su valgiu. Inteligentiška pora, abu dirba. Atsilankykite po 6 val. vakare F. BERTULIS, 1283 Madison St., Brooklyn, N. Y., arti Wyckoff Ave. stoties 14th St. Line subway.

IŠSINUOMUOJA

VIENAS ar DU dideli šviesus kambariai. Kaina prieinama. Kreipkitės po 5 valandai vakaro! A. PUIDOKAS, 97-17—75th St., Ozone Park, L. I.

106-7-8

Dr. H. MENDLOWITZ

Perkėlė savo Williamsburgho ofisą į

522 BEDFORD AVE.

netoli Taylor Street

BROOKLYN, N. Y.

TEL.: EVERGREEN 7-1312

PRIĖMIMO VALANDOS:

nuo 1 val. iki 3 val. popiet

ir nuo 7 v. iki 8 val. vak.

FLATBUSH OFISAS:

2220 AVENUE J

Geriausia Vieta Pirkti

LIKERIUS

Didžiausia, Geriausia ir Atsakomingiausia Likerių Krautuvė Brooklyne Yra

Manhattan Liquor Store

Tikrai žinokit, kad perkant sau vynus ir likerius reikia pirkti patinkamoj krautuvėj.

MANHATTAN LIQUOR STORE

264 Grand St., B'klyn, N. Y.

(kampas Roebling St.)

Tel.: EVergr. 7-1645 License No. L-886

Tel. Market 3-5357

Michael Akialis, Jr.

Laidotuvių Direktorius

195 Adams St., Newark, N.J.

CLEMENT VOKETAITIS

Advokatas

50 COURT STREET,

Brooklyn, N. Y.

TEL.: TRIANGLE 5-3622

168 GRAND STREET,

TEL.: EVERGREEN 8-7179

HAVEMEYER 8-0259

RALPH KRUCH

FOTOGRAFAS

65-23 GRAND AVENUE

MASPETH, N. Y.

LIETUVIS

Accountant & Auditor

kreipjkitės

Juozas J. Akulonis, Jr.

1147 E. Jersey St. Elizabeth, N. J.

Tel.: ELizabeth 3-7788

Namų tel.: ELizabeth 3-9429

LIETUVIŠKA

RESTAURACIJA

BAR & GRILL

Gaminame amerikoniško ir lietuviško stiliaus valgius. Galima gauti Amerikos ir importuotos degtinės, vyno ir gero alaus.

Lietuviškas kumpis, rūkyti kilbasai ir kopūstai galima gauti kasdieną.

Joseph Zeidat,

savininkas

411 GRAND STREET

Brooklyn, N. Y.

VINCAS J. DAUNORA

APTIEKORIUS

SVEIKATA — LAIMĖ

PUSSVEIKIS - - - Jauties niekam tikęs—bejėgis? Neturi apetito, biaurūs pūslės skausmai? Rūkštis viduriuose? Galvos skaudėjimai? Jeigu nuo užkietėjimo—vartok DAUNORO STOMACH MIXTURE

Tapk sveiku.

KAINA TIKTAI VIENAS DOLERIS

229 BEDFORD AVE.

KAMPAS NORTH 4TOS GATVĖS

BROOKLYN, NEW YORK

MODERNIŠKA SALDAINIŲ KRAUTUVĖ

Didelis pasirinkimas geriausių saldainių dėžėse iš Amerikos. Taip pat galite gauti saldainių ir iš LIETUVOS

Namie gaminti ledai (Ice Cream)

Visada Galima Gauti Geriausi Užkandžiai

ALUS IŠ KRANO IR BONKUTĖMIS

JUOZAS GINKUS

495 Grand Street, Brooklyn, N. Y.

TEL.: EVERGREEN 4-7142

Vestuvėms

IR

Parėms

GERIAUSIA

PIGIAUSIA ir

SAUGIAUSIA

Degtinę pirkti

LIETUVIŠKAME MONOPOLYJE

Republic Liquor Store

415-17 KEAP ST., B'KLYN, N. Y.

Tel. EV. 7-2089

Lic. L-72

LIETUVIAMS LANKANTIEMS

PASAULINĘ PARODĄ

Lietuvių Įstaiga Prie Pasaulinių Fėrų

FAIRVIEW RESTAURANT & BAR

Valilionis ir Marcinkevičius, Savininkai

Pas juos gausit gerų steikų, kitokių gerų valgių. Degtinės, Vynai ir Alus.

Jie turi vietos mašinom pastatyti. Jų vieta skersai gatvę nuo Marines budinko Pasaulio Fėruose

FAIRVIEW RESTAURANT

110-62 Corona Ave., Corona, L. I., N. Y.

Tel. Havemeyer 9-9115

KOMEDIJA 'ŠALAPUTRIS'

KONCERTAS IR ŠOKIAI

— Renga —

Brooklyno Lietuvių Operetės Choras

SEKMADIENĮ, GEGUŽĖS 14 DIENĄ, 1939

AMER. LIET. PILIEČIŲ KLUBO SALĖJ

280 Union Avenue, Brooklyn, N. Y.

kampas Stagg St.

PRADŽIA 5 VAL. POPIET. ĮŽANGA: 75c., 50c. ir 35c

ŠOKIAI PO PROGRAMO

Graži ir linksma komedija, naujos dainos, kurias dainuos mišrus choras, duetai ir solistai. Tai bus paskutinis šio sezono Operetės Choro parengimas.

Kadangi Gegužės 14 dieną išpuola MOTINŲ DIENA, dalis dainų bus pašvęsta mūsų mamyčių pagerbimui. Kviečiame visus — jaunus ir senus atsilankyti. Visi būsite patenkinti.

Operetės Choro Valdyba.

LAIDOTUVIŲ DIREKTORIAI

JUOZAS GARŠVA

231 Bedford Ave., Brooklyn, N. Y.

KOPLYČIOS LAIDOTUVĖMS

Tel. EVergreen 8-9770

MATTHEW P. BALLAS

(BIELIAUSKAS)

660 Grand St., Brooklyn, N. Y.

NOTARY PUBLIC Tel STagg 2-5043

STEPHEN AROMISKIS

(ARMAKAUSKAS)

423 Metropolitan Ave., Brooklyn, N. Y.

Tel. EVergreen 7-4335 *Koplyčia Laidotuvėms*

ESTATE OF A. J. VALANTIEJUS

T. Fred Lefevre — Manager

54-41 72nd STREET, MASPETH, L. I., N. Y.

Telephone NEwton 9-4464 & MIchigan 2-1717

ESTATE OF BARRY P. SHALINS

(ŠALINSKAS)

Vestie E. Davis, Licensed-Mgr.

84-02 Jamaica Ave., Woodhaven, N. Y.

Tel. VIrginia 7-4499 *Koplyčia Laidotuvėms*

A. RODZEVICZ

(A. Radzevičius)

Tel.: Stagg 2-4409

402 Metropolitan Ave., Brooklyn, N. Y.

Phone STagg 2-0783 Night HAvemeyer 8-1158

JOSEPH LE VANDA

NOTARY PUBLIC

337 UNION AVENUE, BROOKLYN, N. Y.

Visi šie laidotuvių direktoriai išnuomuoja automobilius įvairiems reikalams

"TARZANAS IR UŽBURTAS MIESTAS"

Edgar Rice Burroughs, vertė Pijus Bukšnaitis

65. Žiaurusis kareivis būtų nudūręs Tarzaną, jei ne Magra, kuri visame mūšyje nenuleido akių nuo jai mylimo Tarzano. Pamačiusi, kad kareivis užsimojo durti Tarzaną iš užpakalio, Magra pagriebė kareivio koją. Netikėtai sukliudytas kareivis suklupo ir išsivertė iš laivo į upę.

Magros sumanumas pakreipė kovą į gerąją pusę. Netrukus Tarzanas išmetė į vandenį paskutinį laivo athairietį. Tarzano liepiami vergai vėl pradėjo irkluoti ir plaukė paskui pirmiau nusiyrusius athairiečių valtis per tamsųjį tunelį į šventą ežerą Horus kalno viduryje, į uždraustą vietą

Tunelio pabaigoje Tetanas paliepė irkluotojams pasukti link miesto Tobus. Net Tetanas pats labai abejojo, o pagaliau tarė Tarzanui: "Nors aš steng siuosi visomis jėgomis perkalbėti karalių, kad paliktų jus gyvus, bet nežinau, ar man pavyks. Mūsų senoviškieji įstatymai liepia nužudyti ateivius".

Švintant laivas su keleiviais pri siartino prie prieplaukos, kur stovėjo Tobos kareiviai. Nors Tetanas stovėjo pačiame priekyje ir buvo visų matomas, bet kareiviai aiškiai rengėsi kovoti. Magra atsiduso: "Man rodosi, kad mes iššokę iš žarijų, pataikėme į pačią ugnį".

Kas bus toliau — žiūrėkite kitame VIENYBĖS numeryje