Lietuvį pasitikėk savimi ir savo tautiečiais, o gyvenimas tau šypsosis. Visus žygius paremk kilniu žmoniškumu.

VIENYBĖ

LITHUANIAN DAILY

Kiekvienas geros valios lietuvis privalo dirbti tautinius darbus. Svarbiausias lietuvybės palaikymui darba[illegible]mas tauti[illegible]dos.

LIII. METAI 112 (701) N. Telephone: EVergreen 7-7840 BROOKLYN, NEW YORK, ANTRADIENIS, 1939 M., GEGUŽĖS-MAY 16 D. [illegible]NA 3 CENTAI

New York Public Library 470 Fifth Ave. MAY 17 1939

ŠIANDIEN

Spaudos parazitai
Savas nemokamai
Danzigo likimas
42 dienų nuostoliai

J. KROŽĖ

Lietuvos spauda skelbia, kad Lietuvoje esama žmonių, net atsakingų pareigūnų, kurie vadinami "spaudos parazitais". Tie žmonės, pasirodo, nueina į kioskus, kur parduodami laikraščiai ir kaip valdininkai pareikalauja po vieną egzempliorių visų laikraščių, tuos laikraščius perskaito ir vėliau atiduoda kioskininkui, kuris juos gražina į administraciją, kaip neparduotus. Iš to laikraščiai turi nemažai nuostolių. Todėl nereikia stebėtis, kad tokius žmones vadina "spaudos parazitais".

Bet tokių žmonių yra ir Amerikos lietuvių tarpe, kurie net gerai uždarbiaudami ir turėdami pinigų šykštisi už porą centų nusipirkti laikraštį, bet slankioja pas kaimynus, kurie užsiprenumeruoja laikraščius ir juos, negana kad perskaito, bet dar ir išsineša. Būva atsitikimų, kad tuose pačiuose namuose gyveną lietuviai pasisavino kito užprenumeruotą laikraštį, o prenumeruotojas paskui skundžiasi laikraščio administracijai, kad jam laikraštis nesiunčiamas. Kaltina laikraščio administraciją arba paštą.

Tuo tarpu tie patys žmonės per dieną perka daugiau kaip vieną angliską laikraštį, kurio nė skaityti nemoka, nežiūrint, kad angliškų laikraščių jis gali rasti keliolika išmestų popierių atmatų dėžėse ar pintinėse. Vadinasi angliško laikraščio veltui nedrįsta paimti, bet savo lietuvišką laikraštį, nežiūrint kokios jis būtų pakraipos ir kieno leidžiamas, ieško progos nučiupti ir du tris centus sutaupyti, kad nusipirkti angliską laikraštį.

Mes nepavydim, kad žmogus nemokamai skaito laikraštį, bet mes stebimės, kad žmogus, kuris uždarbiauja ir ekonomiškai gerai gyvena negali skirti keletą centų per dieną nusipirkti savų laikraščių.

Washingtono užkilisiuose teigiama, kad nežiūrint, ką Lenkija dabar darys, nežiūrint kaip anglai, prancūzai ir rusai priešinsis Danzigo prijungimui prie Vokietijos, Hitleris Danzigą vistiek pasiims. Kada tas bus ir kaip bus atlikta, sunku pasakyti, bet Washingtone neabejojama, kad Danzigo likimas aiškus. Hitlerio politinis katilas dabar, esą, tik kaista, bet anksčiau ar vėliau jis užvirs ir Danzigas bus prijungtas prie Vokietijos.

Per 42 dienas Amerikos anglies kasyklos nedirbo. Dabar, kada numatoma, visose kasyklose pradėti darbas unija ir darbdaviai apskaičiuoja, kiek jiems padaryta nuostolių per tas 42 nedarbo dienas.

Unija sako, kad per tą laiką darbininkai algomis būtų gavę $64,950,000, o darbdaviai teigia, kad darbininkai būtų uždirbę tik apie $45,000,000. Per tas 42 dienas uždarytų kasyklų išlaikymas ir priežiūra operatoriams kainavo apie $19,000,000. Unija per tą laiką narių mokesčiais būtų gavusi $750,000. Bet kur visos kitos išlaidos, kurios priskaitomos prie smulkių ir nenumatytų išlaidų ir nuostolių?

MUSSOLINIS SAKO, KAD DABAR NĖRA PRIEŽASTIES, NEI REIKALO KARUI

Nors jis kritikavo demokratines valstybes, bet jo kalbos tonas šį kartą buvo švelnus

Pasiuntinys. — Jauniausias Sovietų Sąjungos diplomaats Konstantin A. Oumanski, paskirtas Sovietų Pasiuntiniu Washingtone.

TURIN, Italija, geg. 15 d. — Italijos diktatorius Mussolini kalbėdamas 50,000 žmonių miniai Turino Piazza Vittorio Veneto pareiškė savo įsitikinimą, kad šiuo metu Europoje nėra nei priežasčių, nei reikalo tarptautinius ginčus spręsti ginklu ir kad visi nesusipratimai gali būti baigti derybų keliu. Savo kalboje jis kaltino kai kurias valstybes, kad jos veda ekonominį karą prieš totalitarines valstybes, tačiau jis pridūrė, kad šiuo metu ir visuomet žmogaus gyvenime drąsa ir pasiryžimas buvo ir bus brangesnis už auksą, už kurį dabar vedamas ekonominis karas. Jis taip pat pareiškė šios savaitės pabaigoje Italija pasirašys karo sutartį su Vokietija, kuria abi valstybės pasižadės visuomet kartu veikti ir kartu ginti savo reikalus.

Vis dėlto jis nepraleido progos bent švelnioje formoje pakritikuoti demokratines valstybes, ypač Angliją ir Prancūziją už jų diplomatinijos ir ekonomistų veiksnius prieš Italiją ir Vokietiją, tačiau bendrai, jo kalba ir jos tonas, palyginti su anksčiau pasakytomis kalbomis, buvo labai švelnus.

Nors minioje buvo girdėti šaukismai "Tunisia", "Korsika" ir "Savoja", tačiau jie buvo be entuziazmo.

Aplamai, Mussolinio kalba Anglijoje ir Prancūzijoje padarė patenkinančio įspūdžio. Londono ir Paryžiaus diplomatai iš to daro išvados, kad Romos Berlyno ašis pradėda bijoti "taikos fronto", kuris dabar stiprėja ir pradeda formuotis į aiškesnę valstybių sąjungą.

SUSITUOKĖ DU FILMŲ ARTISTAI

HOLLYWOOD, Cal., geg. 15 d. — Filmų artistas Robert Taylor ir artistė Barbara Stanwick šiomis dienomis išvykę į San Diego, Cal. susituokė. Apie jų ruošimasi susituokti jau buv oseniai kalbama.

LIETUVOJE VASAROS LENKIJOS LIETUVIŲ VAIKAI

KAUNAS. — Kaip kiekvienais metais, taip ir šiais, Lietuvoje daug vasaros užsieniuose gyvenančių lietuvių vaikų. Užsienių Lietuviams Remti Draugijos duomenimis, šią vasarą atvyks į Lietuvą vasaroti Anglijos, Prancūzijos, Latvijos, Estijos ir Lenkijos lietuvių vaikai. Tuo reikalu su tų kraštų lietuviais vedamas susirašinėjimas.

ROOSEVELTAS VĖL SIŪLYS PASAULINĖ EKONOMINĖ KONFERENCIJĄ

WASHINGTON, geg. 15 d. — Prieš kurį laiką Jungtinių Amerikos Valstybių Prezidentas Roseveltas siūlė sušaukti pasaulinę tarptautinę konferenciją tartis pasauliniais ekonominiais reikalais. To pasiūlymo, kaip žinoma nei Italija, nei Vokietija neprėmė. Roosveltas dabar ruošiasi pagamintі konkretų pasiūlymą tokią konferenciją sušaukti netolymoje ateityje.

Manoma, kad šį kartą tokią konferenciją sušaukti pavyks, ypač po to kai Mussolinis pareiškė, kad visų šiandieninių neramumų priežastis yra ekonominiai klausimai.

DANZIGE YRA 40.000 GINKLUOTŲ VOKIEČIŲ

VARŠUVA, geg. 15 d. — Lenkų spauda skelbia, kad šiuo metu Danzige yra apie 40,000 ginkluotų nacių, kurie slapta atvyko į Danzigą. Jie visi atvyko turistų teisėmis, bet ginklai buvo įsmugeliuoti į Danzigą.

Smerkiamas. — Pennsylvania valstybės kongresmenas Guy L. Moser, kurį komunistai puola ir smerkia už balsavimą prieš pašalpos fondo didinimą.

LENKIJOS KRAŠTO APSAUGOS MIN. VYKSTA Į PRANCŪZIJĄ

Manoma, kad lenkų ministras tarsis su Prancūzijos diplomatais ir kariuomenės vadais

VARŠUVA, geg. 15 d. — Lenkijos Krašto Apsaugos Ministras Gen. Tadeusz Kasprycki vakar išvyko į Paryžių, kur jis tarsis su Prancūzijos krašto apsaugos ministru ir Prancūzijos kariuomenės vadais, nors oficialiai jo kelionė laikoma privatinio pobūdžio. Taip pat numatoma, kad šiomis dienomis Lenkijos užsienių reikalų viceministras vyks į Maskvą tartis Lenkijos Sovietų Sąjungos santykių reikalais. Šiuo metu Lenkija rūpinasi, kad ji iš Rusijos galėtų gauti žaliavos savo amunicijos dirbtuvėms.

Tuo pačiu metu visa Lenkijos spauda liovėsi puolusi Sovietų Sąjungą, kai kurie laikraščiai net pradėjo talpinti palankius Rusijai straipsnius.

WASHINGTON, geg. 15 d. — Anglijos karaliui atvykus į Washingtoną Prezidentas Rooseveltas skirs jam vieną generolą adjutantu. Tokiu numatytas Gen. Drum.

Turint mintyje tokius didelius nuostolius valstybė neberei kalo susirūpino kas daryti, kad ateityje tokius streikus uždrausti.

SOVIETAI NORI RUSUS IŠMOKYTI GERTI ALŲ IR ŠAMPANĄ

MASKVA, geg. 15 d. — Vėliausiu laiku Sovietai susirūpino, kad rusai perdaug išgeria paprastos degtinės, kuri ne tik kenksminga sveikatai, bet laikoma "vulgariniu gėrimu". Tam tikros Rusijos organizacijos ir įstaigos dabar veda smarkią propagandą, kad žmonės daugiau išgertų vyno ir alaus, taip pat šampano. Tačiau Rusijos alus, pačių rusų teigimu, yra labai blogas, daugiau panašus į drumstą kartų vandenį, o ne alų. Todėl valstybės įstaigos reikalauja, kad Rusijos alaus pramonės pasirūpintų neatidėliojant pagerinti alaus rūšį.

REICHSTAGO ATSTOVAI IŠ KLAIPĖDOS

KLAIPĖDA. — Atstovauti Čekijos protektorato vokiečiams Reichstage pakviesti šie asmenys: Ernst Kundtas, Rudolfas Siegel ir Foltaras. Iš Klaipėdos krašto paskirti Neumannas ir Bertuleitis.

Baigiama suregistruoti Klaipėdoje palikti turtai

KLAIPĖDA. — Šiuo metu jau baigiamas suregistruoti iš Klaipėdos krašto pasitraukusių asmenų ten paliktas turtas. Iki šio laiko suregistruoto Klaipėdoje paliko turto duomenys perduoti Lietuvos Bankui kaipo medžiaga būsimoms deryboms.

ĮSPŪDINGAI ATIDARYTAS LIETUVOS PAVILIJONAS PASAULINĖJ PARODOJ

M. Avietėnaitė
Lietuvos Komisaras Pasaulinėje Parodoje.

Lietuvos ministras pirmininkas sveikino Amerikos lietuvius pavilijono atidarymo proga

NEW YORK, geg. 15 d. — Pereito sekmadienio popietyje įspūdinga programa atidarytas Lietuvos Pavilijonas Pasaulinėje Parodoje. Į šias iškilmes susirinko apie trys tūkstančiai lietuvių, kurie gėrėjosi įspūdinga programa ir vėliaus Lietuvos Pavilijono sutvarkymu ir eksponatais. Nors Pavilijonas dar nėra galutinai baigtas tvarkyti, nors eksponatais kuklus, bet viskas sutvarkyta skoningai ir tiksliai teikiant žinias apie Lietuvą.

Pavilijono atidarymo programą pradėjo Lietuvos generalinis komisaras Pasaulinėj Parodoj, p-lė M. Avietėnaitė, kuri yra vienatinė moteris tose pareigose tarpe visų parodoje dalyvaujančių valstybių, kaip Pasaulinės Parodos prezidentas, p. Whalen pažymėjo. Anglų kalba paaiškinus Lietuvos pastangas ir tikslą dalyvauti šioje Pasaulinėje Parodoje, p-lė Avietėnaitė toliaus vedė iškilmių programą, perstatydama kalbėtojus ir kitus programos dalyvius.

Pirmiausiu kalbėtoju buvo Pasaulinės Parodos prezidentas Grover A. Whalen, kuris sveikindamas Lietuvą tarpe kita pažymėjo, kad jis galįs pareikšti "tik pasigėrėjimo sakydamas, kad per Lietuvos Pavilijoną maža valstybė ateina į tarptautinę parodą plačiu užsimojimu". Jis gėrėjosi valstybiniai jaunos Lietuvos menio kuriniais ir mokėjimu pasiruošti parodai.

"Netenka abejoti apie Lietuvos prisidėjimą prie sukūrimo 'Rytojaus Pasaulio'," sako p. Whalen, "kuomet šios jaunos valstybės žmonės su tokiu pasiryžimu ir kūrybiniu talentu dirba. Kreipiuosi į Lietuvos Ministrą prašydamas perduoti jūsų vyriausybei ir jūsų žmonėms Parodos Korporacijos padėką už šį dvasiniu įkvėpimu alsuojantį Lietuvos Pavilijoną".

Sekantis kalbėjo Parodos Federalinis Komisionierius Edward J. Flynn, kuris federalės valdžios vardu pasveikino Lietuvą, dalyvaujančią Pasaulinėje Parodoje ir tarpe kita pažymėjo, kad Lietuva buvo galinga valstybė dar prieš susikūrima Jungtinių Amerikos Valstybių, bet Europos gyvenimo eiga Lietuvą sunaikino ir ji net buvo netekus savo nepriklausomybės. Tačiau dabar jaunoji Lietuvos valstybė per dvidešimtmetį stebėtinu pasiryžimu atstatė savo ekonominį ir kultūrinį gyvenimą, nugalėdama labai dideles sunkenybes jos kelyje stovėjusias. Pagyrė Amerikos lietuvius už tautinį išsilaikymą ir nuoširdžią kooperaciją Amerikos demokratiniame idealams ir aplamai savo naujosios tėvynės labui. Taip pat pagyrė Amerikos lietuvius kaipo ištikimus ir darbščius šio krašto piliečius.

Trečias iš eilės kalbėjo Lietuvos Generalinis Konsulas pulk. Jonas Budrys. Jis kalbėjo lietuviškai. Po jo taip pat lietuviškai kalbėjo Lietuvių Dienos Pasaulinėje Parodoje Amerikos Lietuvių Komiteto pirm. Juozas B. Laučka.

Paskutinis kalbėjo Lietuvos Įgaliotas Ministras Amerikoje pulk. Povilas Žadeikis, kuris

(Tąsa 4 puslapi)

Grover A. Whalen
New Yorko Pasaulinės Parodos Pirmininkas.

SUSITARĖ DĖL KLAIPĖDOS UOSTO

KAUNAS, geg. 10 d. — Lietuvos-Vokietijos derybose dėl daugelio prekių apyvartos jau susitarta. Taip pat pažengė pirmyn ir derybos dėl naudojimosi Klaipėdos uostu. Gandai apie Vokietijos reikalavimus neatitinka tikrenybei.

RYDZ-SMIGLY LANKYSIS LIETUVOJE

KAUNAS geg. 12 d — Generolas Raštikis grįžo iš Varšuvos apdovanotas Didžiuoju Polonia Restituta ordenu. Generolas Rydz-Smigly šiemet atvyks į Kauną Raštikio revizituoti.

SUKULTŪRINS 11.500 HA PIEVŲ IR GANYKLŲ

KAUNAS. — Šiais metais 18,000 ūkininkų buvo pareiškę norą nusausinti 16,000 pelkių, pievų ir ganyklų. Visų norinčių kultūrinti nebus galima patenkinti dėl lėšų ir dėl pašarinių žolių sėklų stokos. Tačiau šiais metais numatoma sukultūrinti 10,000 ha pievų ir 1,500 ha ganyklų.

PALANGA. — Šią vasarą Palangoje bus statomi keli šimtai naujų namų ir vilų. Dauguma statybos projektų vidaus reikalų ministerija patvirtino.

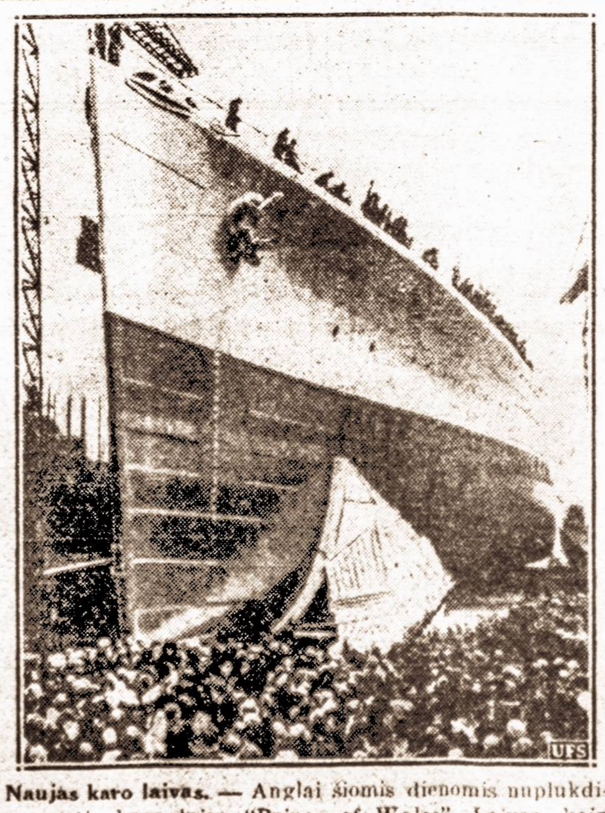

Naujas karo laivas. — Anglai šiomis dienomis nuplukdino naują karo laivą "Prince of Wales". Laivas, kaip bus baigtas įrengti turės dešimts 14 colių armotų.

ANGLIJOS KARALIUS ATVYKS Į QUEBEC ŠIANDIEN NAKTĮ

QUEBEC, Kanada, geg. 15 d. — Anglijos karalius ir karalienė, kurie atvyksta į Kanadą laivu "Empress of Australia", turėjo šiandien rytą būti Kanadoje, bet dėl tirštos miglos ir ledų Kanados pakraščiuose laivas buvo priverstas sustoti ir laukti kol prasiblaivins. Dėl tos priežasties laivas atplauks į Quebeco uostą tik geg. 16 dienos naktį.

Tuo tarpu Quebece ir kituose Kanados miestuose ruošiamos didelės iškilmės priimti Anglijos karalių ir jo karalienę.

DALI KLAIPĖDOS KALINIU PERDUOS LIETUVOS KALĖJIMAMS

KLAIPĖDA. — Dabartiniu laiku daug Lietuvos piliečiu sėdi Klaipėdos kalėjimuose. Iš patikimų šaltinių sužinota, kad šių piliečių likimu rūpinamasi. Po optacijos sutarties pasirašymo su Vokietija, tie kaliniai, kurie bus pripažinti Lietuvos piliečiai, bus pervežti į Lietuvos kalėjimus.

Susitarta su vokiečiais dėl Klaipėdos geležinkelių dirbtuvių

KLAIPĖDA. — Susisiekimo ministerija susitarė su vokiečiais dėl Klaipėdos geležinkelių dirbtuvių. Tos dirbtuvės kartu su geležinkeliais perduotos vokiečiams. Susisiekimo ministerija iš tų dirbtuvių galės išvežti dalį mašinų, kurios bus perkeltos į Kauno ir Šiaulių geležinkelių dirbtuves.

Sustabdytas Kauno lenkų sąjungos veikimas

VILNIUS. — Vilniuje buvo susiorganizavusi Kauno lenkų sąjunga. Pagal sąjungos įstatus jos nariai galėjo būti tik kilę iš Kauno lenkai. Dabar Lenkijos valdžios įstaigų parėdymu tos sąjungos veikimas sustabdytas, kaip kenksmingas ir nepageidautinas Lenkijai.

ORAS

NUMATOMA: Apsiniaukęs. Lietaus krituliai ir vėsiau.

Saulė teka 5:39, leidžiasi 8:06. Dienos ilgis 14 val. 29 min.

LITHUANIAN DAILY UNITY

VIENYBĖ

Oldest Lithuanian Newspaper
193 Grand St., Brooklyn, N. Y.
Telephone: EVergreen 7-7840

Published daily except Sundays and Holidays by
Lithuanian Press Corp., Inc.

Entered as Second Class Matter October 23, 1907 at the Post Office at Brooklyn, N. Y. Under the Act of March 3, 1879

Advertising rates on application

PRENUMERATA

Brooklyne ir užsieniuose:

Metams	$7.00
Pusei metų	$3.75
Trims mėnesiams	$2.00
Vienam mėn.	$0.90

Jungtinėse Valstybėse ir Kanadoje

Metams	$5.00
Pusei metų	$2.75
Trims mėnesiams	$1.65
Vienam mėnesiui	$0.75

Visais reikalais adresuokite:
Lithuanian Press Corporation
193 Grand St., Brooklyn, N. Y.

A. S. Trečiokas — Prezidentas.
J. Smitrus — Vedėjas.
S. E. Vitaitis — Redaktorius

NAUJA KRYPTIS LIETUVOJE

Išvydus lietuvių tauta rimtą pavojų savo laisvei ir Lietuvos nepriklausomybei, žengė nauja ir teigiama kryptimi savo valstybės gyvenime. Idėjinės srovės iškilo virš savo siaurų sroviniu užsispyrimų ir valstybės reikalus pastatė pirmoje vietoje. Užsiliepsnojo galingas pasiryžimas vieningai dirbti Lietuvos gerovei ir ginti valstybės nepriklausomybę ir jos teritoriją.

Ši nauja kryptis Lietuvos gyvenime davė galimybes sudaryti naują koalicinę vyriausybę, kuriai pritaria ir kuriai pasitiki visa tauta. Tautos ryžtingumas ir nujėgumas savo valstybę išlaikyti ir jos gerbūvį didinti staiga padidėjo ir sustiprėjo.

Seniaus buvę net labai siauro srovinio nusistatymo žmonės virto tikrais tolerantais ir blaivai pradėjo žiūrėti į Lietuvos valstybinį gyvenimą. Lietuvos laikraščiai praneša, kad Marijampolėje 5.000 asmenų susirinkime kalbėdamas garsusis krikščionių demokratų partijos ideologas, kun. M. Krupavičius, stojęs ne tik už amnestiją politiniams kaliniams, bet ir sutikęs, "kad kairiesiems būtų duota civilinė metrikacija, kadangi šiandien net per daug aišku, kad visi žmonės netelpa po bažnyčios stogu."

Kas galėjo tikėtis, kad kun. M. Krupavičius šitokiems dalykams Lietuvos gyvenime pritars. Bet sukrėtęs Lietuvos valstybę pavojus net kun. Krupavičių privertė blaiviau į Lietuvos gyvenimo reikalus pažvelgti. Jei kun. Krupavičius yra nuoširdus savo nusistatyme, kad reikia Lietuvos politiniams kaliniams suteikti amnestija ir kad reikia įvesti Lietuvoje civilinė metrikacija, tai tokiam nusistatymui visu šimtu nuošimčių pritars kiekvienas lietuvis, kuriam brangi Lietuvos nepriklausomybė ir kuriam rūpi Lietuvos ateitis.

Tie Lietuvos politiniai kaliniai, kurie dėl savo politinių įsitikinimų sėdi kalėjime, aišku, verti amnestijos. Kitas klausimas su tokiais politiniais kaliniais, kurie yra nusižengę, kaipo valstybės priešai. Bet jau čia reikalas Lietuvos vyriausybės spręsti, kurie politiniai kaliniai verti ir kurie neverti amnestijos. Mes galime pritarti tik pačiam amnestijos principui.

Kas liečiasi civilinės metrikacijos, tai jau visos tautos garbės reikalas. Kiekvienam lietuviui negarbė, kuomet mūsų senoji tėvynė atsilikusi nuo viso kultūringo pasaulio civilinės metrikacijos klausimu. Civilinė metrikacija Lietuvoje turėjo būti įvesta pačioje Lietuvos valstybės kūrimosi pradžioje. Bet kuomet kun. Krupavičius ministeriavo, tuomet jis ir kiti kunigai nenorėjo nė girdėti apie civilinę metrikaciją. Gerai, kad jis ir gal kiti kunigai bent dabar pradėjo blaiviau orientuotis šiuo svarbiu reikalu.

Pasireiškusia šia nauja Lietuvos gyvenime kryptimi mes, Amerikos lietuviai, galime tik pasidžiaugti ir palinkėti, kad Lietuva nesustojamai progresuotų pirmyn visomis gyvenimo kryptimis.

NAUJI SUTRUKDYMAI LIETUVOS SKLANDYMO MOKYKLAI

Lietuvos Aeroklubas pastaraisiais metais sparčiai plėtė sklandymo sportą, kuriuo palengvinamas ir papiginamas aviacijai lakūnų parinkimas bei paruošimas. Aeroklubas eilę metų laikė Nidoje sklandymo mokyklą, kuri jau buvo pagarsėjusi ir užsieniuose. Lietuva sklandymo rekordais jau buvo užėmusi trečią vietą pasaulyje. Nidos mokykla buvo pruošusi apie 150 gabių sklandytojų, kurių žymi dalis lengvai išmoko ir motoriniais lėktuvais skraidyti ir tapo lakūnais.

Deja, Klaipėdos krašto netekimas ir sklandymo sportui sudarė naujų sunkumų. Nidos sklandymo mokyklą paėmė vokiečiai. Tai mokyklai įsigyti Aeroklubas yra išleidęs apie 100,000 litų. Be mokyklos pastatų, ten buvo pastatytas mokiniams — sklandytojams bendrabutis ir dirbtuvės sklandytuvų remontui. Aeroklubas buvo delegavęs į Klaipėdą savo generalinį sekretorių lakūną Joną Pyragių tartis su vokiečiais dėl Nidos mokyklos turto grąžinimo ir už likusius pastatus atlyginimo. Atitinkamos vokiečių įstaigos užtikrinusios, kad turtas būsiąs grąžintas ir už pastatus atsiskaityta, bet tai galėsią įvykti tiktai vėliau, kai Lietuva su Vokietija sutars bendruosius atsiskaitymo nuostatus. O tuo tarpu vokiečiai naudoja mokyklos turtą, kuris taip reikalingas Aeroklubui naujos sklandymo mokyklos steigimui.

Tuo tarpu Aeroklubo komisija ieško tinkamiausios sklandymo mokyklai vietos. Nors tokią puikią vietą, kaip Nidoje, sunku surasti, bet tikimasi šitą klausimą tinkamai išspręsti. Jau yra numatytos kelios tinkamos sklandymui vietos, galinčios tikti sklandymo mokyklai. Jeigu neužilgo pavyks atgauti iš vokiečių likusius Nidoje sklandytuvus ir kitą mokyklos turtą, tai naujoji sklandymo mokykla gal dar šiemet bus atidaryta.

Šią vasarą Aeroklubas taip pat suruoš provincijoje eilę aviacijos dienų ir bus stengiamasi aviacijos propagandą dar labiau išplėsti. VDV.

MAŽINA ATLYGINIMĄ

Klaipėdos uoste dirbantiems darbininkams paskutinę kovo mėnesio savaitę buvo išmokėta po 24 RM, o balandžio mėn. pirmą savaitę jau tik po 21 RM. Visiems išmokama po lygiai ir dešimtininkams, ir prižiūrėtojams ir raštininkams. Lietuviškai uosto valdybai tuos pačius darbus vykdant, skaitant RM dabartiniu kursu, darbininkai kiek daugiau uždirbdavo. Bet šiuo metu pragyvenimuo žymiai pabrangus, šis atlyginimas yra labai mažas.

ALYTUS. — Klaipėdiečių šelpimo komitetas pranešė šelpiamiems, kad tie pabėgėliai, kurie turi šeimas ir negavo darbo, bus išsiųsti į Alytų. Ten išsiųsti klaipėdiečiai bus šelpiami toliau.

Pasaulinė Paroda New Yorke

Rašo **Jonas Valaitis**
Lietuvių Radio Balso Vedėjas iš WCNW, Brooklyn, N. Y.

(Tęsinys)

Danai, Norvegai, Sovietų Rusai

Danai labai gražiai atstovauja savo stiklo gamybą, miestus, kaimus, žemės ūkį, dviračius, žaislus. Norvegai taip pat pasigiria, kad tik 30% jų žmonių yra žemės ūkyje, o maisto prisipirkti nereikia, tik javų. Daugiausiai pašvęsta vietos žuvies pramonei ir miestų vaizdams. Beje, po gražią, knygelę duoda.

Majestotiškiausias yra Sovietų Rusijos pavilijonas. Didysis dar nebaigtas. Jis pastatytas už 4 milijonus dolerių iš gryno marmuro, aukštu bokštu, kurio viršūnėj vyras iškėlęs raudoną žvaigždę... Yra ir kitas, mažas pavilijonas. Jame visokiomis kalbomis laikraščių dalo, aprašymų. Sienos pilnos vaizdų. Muša į miestų moderniškumą.

Belgai, Albanai, Italai, Suomiai

Belgai turi labai gražų pavilijoną, kuriame net jų pramonės smulkmenos, kaip filmos, batai, atstovaujama. Jų bokštas parodai skambina laiką.

Albanija turi restoraną ir parduoda lėles. Yra keletas paveikslų ant sienų.

Italų milžinas pavilijonas, nebaigtas. Bet aukšto bokšto viršūnėje sėdi Cezarius, o žemai stovi Marconi. Nuo stogo, kaip ir krioklys, žemyn per stiklinę sieną puola vanduo. Labai gražiai atrodo.

Suomiai vidurį pavilijono medžių rąstų galais iškalę sienas. Išraitytas jų žemėlapio pavidalo pavilijonas labai šviesus ir visur akis atsimuša į gryną, baltą medį. Daug medžio gaminių, miškų vaizdų, įvairių pramonės gaminių. Yra gražus restoranas.

Kitų tautų pavilijonai neįrengti, ir dar nematyti.

Parodoje Užsieninio Kapitalo Daugiau, Negu Tikėtasi

Parodoje kasdien pavilijonai vienas paskui kitą dar vis tebeatidaromi. Užsieniniai pavilijonai pradeda vienas su kitu lenktyniauti: atveža visai naujos medžiagos, kiti tik dabar dadeda pirmiau atvežtąją. Originaliai investuota 30 milijonų dolerių suma jau pakilo net iki 65 milijonų dolerių! Vien Sovietų Rusija, vietoj pirmiau investuotų 4 milijonų, dabar jau įdėjo 8 milijonus! O juk viena kitą seka net 60 besilenktyniaujančių valstybių.

Iš 48 Amerikos Valstijų, Dalyvauja tik 33

Amerikos Jungtinių Valstybių atskiros valstijos — ne visos parodai pritaria. Daug valstijų remia San Francisco parodą, kitoms visai nėra prasmės save reklamuotis. Tačiau 33 Amerikos valstijų pavilijonai gana įdomiai sutvarkyti. Jų vyriausias tikslas — skatinti turizmą. Daugely pavilijonų yra svečiams registruotis knygos, kuriose besilanką kviečiami pasirašyti, parašyti savo adresą, pabrėžti pastabas ir atsakyti į klausimą, kas jų pavilijone daugiausiai lankytoją domina. Kuo domiesi, tuo klausimu prisiunčia prašomos literatūros ir kokių tik apie tą valstiją žinių pageidauji. Daug valstijų skatina žmones jose apsigyventi, net nurodo progas gyvenimo šaltiniams.

Didžiųjų Firmų Parodoje Yra 1,400

Amerikos didžiųjų firmų pavilijonų ir skyrių parodoje yra net 1,400. Juos apžiūrėti, tai ne vienos savaitės darbas! Dėl to ir svarbu iš anksto susipažinti su parodos planais, kad paskui negaišintum laiko apžiūrinėdamas antraeilius, ar net visai neįdomius pavilijonus, o apleistum tikrai vertingą matyti jų vaizdą.

Tos firmos savo skyrius turi subūrusios 40-tyje privačių namų. Namai yra kelių aukštų, pastatyti ant kelių akrų žemės.

Kas Parodoje Liks, Galima Pamatyti ir po Parodos

Žmonės, pastebėjau, labai lanko New Yorko miesto vieno milijono 200 tūkstančių dolerių ir New Yorko valstijos 3 milijonų dolerių namus bei amfiteatrą. Tie namai pastatyti nuolatiniai stovėti. Dėl to, kurie turite maža laiko parodoje praleisti, jo negaišinkite, šie namai liks ir parodai pasibaigus. Tai bus New Yorko muziejai. Jiems skirtą pusdienį ar ir ištisą dieną laiko galite sunaudoti pamatyti ką nors kita.

Medžių Alėja

Nakties metu būtinai paėjėkit-vadinamuoju Constitution Mall, daugiau pusės mylios ilgumo, dideliais medžiais ir puikiomis gėlėmis apsodinta alėja. Netikėsit, kad tie šešėliniai medžiai yra neseniai pasodinti!

Ši alėja jungia parodos centrą-gaublį su obelisku ir atsiremia į Tautų ežerą, apie kurį yra įvairių valstybių pavilijonai, o jo kitoj pusėj, tiesia linija, yra Jungtinių Valstybių pavilijonas, prieš Taikos aikštę. Nakties metu ši apylinkė parodoje gražiausia: fontanai, šviesos, apšviesti dideli medžiai, primeną žiemos sniegą.

(Bus daugiau)

SIŪLO VIENYBĘ IR SVAIDOSI NEPAMATUOTAIS PRIEKAIŠTAIS

Susidarius Lietuvoje koalicinei vyriausybei ir vieningam tautos frontui, stipresni balsai pradėjo reikštis ir Amerikos lietuvių gyvenime už sudarymą tarpsrovinio fronto. Tautinės srovės veikėjai turi gana prityrimų iš tarpsrovinio veikimo praeityje, todėl nelabai entuziastiški siūloma tarpsroviniam frontui. Kiek kartų buvo bandyta bendrai veikti su kitomis srovėmis bet kuriais reikalais, beveik visuomet tokis veikimas baigdavosi nedraugingu persiskyrimu. Po to tarpsroviniai vaidai mūsų gyvenime dar padidėdavo ir paaštrėdavo.

Apie susibūrimą tarpsrovinaim veikimui daugiausiai kalba katalikai ir komunistai. Mat ir vieni, ir kiti jaučiasi labai stipriai sroviniai organizuoti, todėl bando kitoms srovėms padiktuoti sąlygas, kuriomis jie sutiktų eiti į bendrą darbą. Komunistai sutiktų eiti į bendrą darbą su katalikais, tačiau pastarieji komunistų talkos kratosi. Bet ir vieni, ir kiti nepraeina pro tautinę srovę, kuri yra Amerikos lietuvių gyvenimo viduriu ir be jos, kaipo junginio, krašsueiti į bet kokį artimesnį tutinėms srovėms neįmanoma bendradarbiavimą.

Todėl ir vieni ir kiti siūlo tautinei srovei vienybę ir kviečia bendradarbiauti svarbiais ir bendrais tautai ir Amerikos lietuviams reikalais. Bet kartu ir vieni ir kiti svaidosi priekaištais, kad tautinė srovė neorganizuota, kad jos veikėjai apsileidę, kad ji neturi stiprių organizacijų ir t.t. ir t.t. Vadinasi, siūlo vienybę ir tuo pat kartu svaidosi nepamatuotais priekaištais.

Tautinės sroves vadovybė nesisiūlo nei vieniems, nei kitiems į talką ir iš viso apie bendradarbiavimą su kitomis srovėmis ikšiol rimtai nesvarstė. Tautinės srovės veikėjai yra logiški ir visų pirma nori patirti ant kiek katalikų ir komunistų partinis sąjaurumas yra pakitėjęs ir ar jie ištikro yra nuoširdūs siūlydami bendradarbiavimą tautinei srovei. Dabar gi pasirodo, kad reikiamo nuoširdumo nei pas vienus, nei pas kitus nėra. Jie tiesia bendradarbiavimo ranką tautinei srovei ne kaip lygūs lygiems, bet nori pasijungti tautinę visuomenę savo partinėms užmačioms. Tuo tikslu jie ir priekaištais svaidosi į tautinę srovę ir bando tokiam bendradarbiavimui sąlygas pastatyti. Todėl mūsų prieteliai iš kairės ir dešinės gali būti sau ramūs, tautininkai neis jiems bernauti.

Apie tautinės srovės silpnumą priekaištai yra perdėti. Tiesa, tautinės srovės veikėjų dalis pastaraisiais keliais metais kaprypo perdidelio materializmo kryptimi. Buvusieji gana aktyvūs ir pasišventę visuomeninkai, dabar vien savo asmeninio gerbūvio žiūri. Dauguma tokių veikėjų turi pakankamai pinigų net Floridoje atostogauti, tačiau tautiniams ir kultūriniams reikalams iš jų sunku dolerį kitą gauti.

Bet gi ne visi tautinės srovės veikėjai tokiais materialistais tapo, ne visi vien savo asmeninį gerbūvį daboja. Turime dar šimtus tokių veikėjų, kurie nesigaili nei darbo, nei cento tautiniams ir kultūriniams reikalams. Turime visuomenines idėjines, kultūrines ir jaunimo organizacijas, kaip Amerikos Lietuvių Tautinė Sandara, Tėvynės Mylėtojų Draugija, Amerikos Lietuvių Tautinio Jaunimo Sąjunga ir šimtus kolonijų vietinių draugijų, klubų, meno ratelių ir kt. Įsigalėjus Amerikos Liet. Tautinės Tarybos veiklai, susikonsoliduos tautinis veikimas ir tuomet mūsų srovės niekintojai patys galės įsitikinti ant kiek tautinė srovė dar gyva, veikli ir galinga.

Mūsų kairiųjų ir dežiniųjų prietelių priekaištai tautinei srovei turėtų paraginti kiekvieną tautinio nusistatymo veikėją darban. Nemanau, kad ir materializmu ir asmeniniu gerbūviu apsiribojusiems veikėjams nerūpėtų tautinės srovės likimas ir garbė. Todėl be tolimesnio atidėliojimo visi tautinės srovės veikėjai stokime darban ir imkimės stiprinti mūsų organizacijas, prisidėkime darbu ir centu mūsų spaudos palaikymui ir visomis išgalėmis paremkime Amerikos Lietuvių Tautinės Tarybos pastangas sukonsoliduoti tautines jėgas. Nemigdykime savęs vien gražiomis kalbomis apie visų Amerikos lietuvių tarpsrovinį bendradarbiavimą. Visi imkimės idėjinio darbo ir visomis išgalėmis stiprinkime tautinės srovės veiklą. Tuo pasitarnausime Lietuvai ir Amerikos lietuvių išeivijos gyvenimui. Vl. M—nas

Rytmečio atspindžiai Lietuvos kariuomenės vasaros kareivinių rajone. VDV

Vilnijos dramaturgas Juozas Kanopka

Vilnijos poetas rašytojas Vladas Radziulis

LEONARDO DA VINCI AUTOMOBILIS

Milane, Italijoje, gegužės mėnesį atidaryta didžiojo menininko Leonardo da Vinci paroda. Ši paroda įdomi ne vien šio genialaus tapytojo kūriniais, bet taip pat ir jo moksliniu toli matymu ir technikos ateities giliu pajautimu. Įdomiausias šios parodos dalykas bus automobilis, kuris labai tiksliai sukonstruotas pagal ano dailininko, gyvenusio 1452—1519 metais paliktą brėžinį. Iš čia galima susidaryti labai aiškią nuomonę, kaip puikiai anas menininkas nujautė ateities technikos tobulėjimą. Ir dar daugiau: jis jautė, ne vien tik ateities susisiekimo priemonę, kaip tokią, bet taip pat nemažiau suprato ir kuriuo būdu ji veiks. Parodos lankytojai turės reto malonumo, nes šiuo, pagal Leonardo da Vinvi brėžinius sukonstruotu automobiliu patys galės kiekvienas po keltą metrų pasivažinėti.

ŠIMPANZĖS — KINO LANKYTOJOS

Užsienio spaudos žiniomis, Londono zoologų dr-jos sekretorius, Julianas Huxlėjus šiuo metu daro daug įvairių bandymų su gyvuliais. Bandymams gyvulius duoda Londono zoologijos sodas. Taip, pavyzdžiui, šiomis dienomis darytas įdomus bandymas su šimpanzėmis. Jos buvo atvestos į tam tikslui paruoštą kino salę, ir joms parodytos kelios trumputės filmos. Pirmoji filma, kuri rodė tik žmogų ir negyvus daiktus, šimpanzių nė kiek nedomino. Priešingai jos labai nerimo: pasišalino iš vietų, ėmė ristis, stovinėjo ant galvų ir jokiu būdu nebeprisivertė sekti ekrane rodomojo vaizdo. Šimpanzės ėmė kitaip elgtis, kai ekrane pasirodė pats Huxėjus. Bezdžionės tuoj pažino savo viršininką ir net nustebo pamačiusios ekrane tą patį žmogų, kuris šalia jų sėdėjo. Žinoma, Jackie ir Peter (taip vadinosi šios dvi šimpanzės) tuoj pasidarė ramios ir klusnios, kaip ir visuomet. Labiausiai šimpanzėms patiko filma, kurioje buvo matyti kartu bezdžionė ir žmogus. Šioje filmoje buvo rodomos visos, kokios tik pasaulyje yra bezdžionių rūšys: nuo pačių mažiausių iki didžiausių — gorilų. Bezdžionės sėdėjo kėdėse, tartum rimčiausi žiūrovai ir su didžiausiu susidomėjimu sekė ekrano vaizdus. Peteris buvo pasilenkęs ir žiūrėjo nustebusio vaiko žvilgsniu, tik pirmą kartą matančio žavų paveikslą. Pagaliau, kai pasigirdo muzika ir ekrane pradėjo bezdžionė šokti, Peteris su Jackie nerodė mažiausio noro šokti, o vis įtempusios dėmesį sekė toliau filmą. Šie įdomūs bandymai dar nebaigti ir bus tęsiami.

LENKIJOS MIŠKAS PER LIETUVĄ BUS VEŽAMAS Į LIEPOJAUS UOSTĄ

KAUNAS. — Tarp Lenkijos miško medžiagos gamybos firmų ir Klaipėdos lentpiūvių prasidėjo derybos dėl miško medžiagos apdirbimo Klaipėdos lentpiūvėse. Papildomai sužinota, kad lenkai tik dalį savo miško medžiagos patieks apdirbti Klaipėdos lentpiūvėms, o didesnę dalį jie apdirbinės Kaune. Čia apdirbama miško medžiaga bus eksportuojama į užsienius per Liepojos uostą.

IŠ DIDŽIOJO KARO ATSIMINIMŲ

Rašo Pr. Lapienė

(Tęsinys)

Didžiausioj Panikoj

— Pondie, susimilk... Dėkui tau pondie, — dūsavo moterys, apžiūrinėdamos trobėsius.

Klojimuose būta kūrenama ugnis, svilinamos kiaulės, kepami paukščiai ir nė vienos trobos sudengintos! Be Dievo, be jo pagelbos, tokių stebūklų negalėję įvykti. Klojimuose, kur pilna šiaudų, kur nėra lubų, kur sienos, kaip šakaliai išdžiūvusios, — kūrenama ugnis, iš kurios skrajoja kibirkštys, leidžiasi į šiaudus ir — neuždega...

Nemokėjo to nei vienas sau išsiaiškinti. Tik medžiuose sukabintų žieminių drabužių nebesimatė, maža paukščių besimaišė, daug kiaulių, tik per pus teapmėsinėtų, buvo kiemuose ir grioviuose begendančių.

Senesnėms moterims dūsaujant, vyrai ir stipresnės mergos skubiai kasė soduose ir kluonuose apkasus, kad kulkoms pasipylus turėtų kur slėptis. Tą nakt visi tokiuose apkasuose manė turėti nakvynę. Maži vaikai tuojau ten buvo sukišti, suguldyti ant krūvų drabužių.

Netoliese girdėjosi kulkosvaidžių tratėjimas. Nakties sulaukus, atrodė kad jau čia pat kulkos zvimbia, nepaprastai aiškus kanuolių sprogimas mūs ausis siekė. Vaikams tai kėlė įdomumą, suaugusius varė didžiausion panikon ir suaugusieji tą naktį apie miegą negalvojo.

Pasitinkame Vokietį

Prie mūsų sodo vartų aš prisiglaudus tėvo stovėjau. Su mumis buvo ir Barūnas. Laukiame prisiartinant vokiečio, kuris pamažu iš vieno galo ulyčios į mus artinosi. Ant gražaus arklio, pakaustyto guminėmis pasagomis, kad jokio triukšmo po savimi nedarytų, lingavo melsva eilute, su brauninku prie krūtinės dailus vokietis. Gal ir kitokiais ginklais jo kūnas buvo apkarstytas, nepamenu, bet gerai atsimenu brauninga, kurį pažinojau, nes tokį dėl viša ko ir tėvas anksčiau turėjo.

Vokiečiui prisiartinus, vyrai nusivožė kepures ir kalbantysis žmogus vokiškai pirmasis prakalbėjo, pasakodamas jam, kad rusas esąs "kaput", kad vokiečiai laukiami kaipo kultūros atnešėjai, kaipo paliosuotojai nuo to chamo ruso.

Mano tėvas bandė ką tai angliškai sakyti, pamenu tik žodį "mister, mister" kartojamą.

Nepaprastai gražiai tas vokietis sutiktas nusišypsojo ir net padavė vyrams po cigarą. Deja, jie jų niekada nebandė užsidegti, o lyg užkerėtą daiktą į prūdą metė net akmeniukus po jais parišę...

Po trumpos valandėlės pasirodė greit daugiau vokiečių. Tuo pat laiku pasigirdo susišaudymas pakluonėj, ties mūsų sodyba. Vėliau stebėjome toj vietoj nušautą rusų kareivį, kuris gulėjo apsišarvojęs ginklais, jo rankoj tebebuvo sugniaužtas revolveris, baltavo prašiepti dantys...

Aš žiūrėjau ramiu žvilgsniu ir galvojau, kad būtų buvęs tas kazokas, kuris Oną iš tėvo buvo atėmęs, kuris bizūnu daug žmonių apvanojo. Moterys, ypač tos, kurių sūnūs arba vyrai buvo paimti į karą, isteriškai klykė, meldėsi, gniaužė rankas... Matomai jos pergyveno skausmą prisileidusios mintį, kad gal ir jų brangieji asmenys kur nors tokioj padėty patenka, kur nors žūsta nuo nežinomo jiems žmogaus kulkos arba gal kankinasi badu ir kančiose.

Ten pat tą lavoną palaidojo, supildami vyrai kapą. Ginklus pirmiau nukabinę atidavė ten pat besisukiojančiam vokiečiui.

Moterys Slepiasi

Moterys be išimties vokiečių labai bijojo. Juos išvydusios įlsdavo į apkasus, drebėdavo ten. Kartais bėgdavo į netoliese esamas pelkes, kurios nežinantiems jų buvo baisios, nes jos turėjo vietų, kurios į save traukdavo, žmonės tokiose vietose kiimpdavo vis gilyn ir nežinodavo kaip išsigelbėti. Į tąsias pelkes moterys nubėgusios dažniausiai su mažais vaikais rankose, įbrisdavo ten kartais iki pažastų dumblėtame vandeny ir išstovėdavo po kelias valandas. Neužmiršti man, kaip ir aš vėliau bėgdavau su tarnaite ir mažais broliukais, žvalgydamosi ties kiek viena sodyba stovinčiomis moterimis.

Pelkės buvo slėnioj vietoj, iš kaimo jų nesimatė. Tai buvo saugi savo rūšies tvirtovė, nes apkasais buvome pradėję nebepasitikėti. Tuo labiau, kad kartais vokiečiai pradėdavo šaudyti į obelis, į aukštį ir į žemes, demonstruodami savo gabumus su paiškinimais, kaip jie pasekmingai pliekia rusus.

(Daugiau bus)

Keliauninkė. — Osa Johnson, žinoma amerikietė keliauninkė, demonstruoja naują moterų keliauninkių kostiumą, dėvėti Afrikos džiunglėse.

MOTERŲ PASAULIS

Veda Ieva Trečiokienė

Anglijos karalienė. — Anglijos karalienė Elzbieta, kuri kartu su Karalium atvyksta laivu "Empress of Australia" į Kanadą ir Jungtines Amerikos Valstybes. Ji viešės pas J.A.V. prezidento žmoną Baltuose Rūmuose Washingtone.

MOTERYS ANT EŠAFOTO

Jau suėjo pusė tūkstančio metų, kai valstietė mergaitė visame pasaulyje išgarsėjo Orleano mergelės vardu. Nuo to laiko daug moterų kaltų ir nekaltų, karalienių ir kūdikių, jaunų merkaičių ir suaugusių moterų nuėjo skaudžiu ešafoto keliu.

Nuo viduramžio ir net iki šių dienų buvo sudeginta tūkstančiai vadinamų raganų. Patvirkę valdovai atsikratydavo savo žmonų, kurios jiems jau įkyrėdavo, labai patogiu būdu: jie nelaimingąsias atiduodavo ištikimiem teismam, kurie jas pasmerkdavo mirti. Iš aštuonių Anglijos karaliaus Henriko VIII žmonų antroji, trečioji ir penktoji baigė savo gyvenimą ant ešafoto. Pirmiausia žuvo švelnioji Ona Boleyn, paskui Žana Leimur, kuri vos tik buvo jam pagimdžiusi sūnų, ir pagaliau Katarina Horward, kuri neatsargiai pareiškė savo malonę jaunam lordui, kuri aišku, priklausė tik vienam karaliui.

Po devyniolikos metų kalėjimo Fotheringhay pilyj nukrito gražioji Marijos Stuart galva. Politinis ir religinis fanatizmas susijungė, kad pasmerktų tą moterį, kuri savo niurią škotiją buvo išmainiusi į linksmą Prancūziją, kuri tik viena su savo gyvenimo draugais kovojo su šalies fanatikais ir kuri pagaliau buvo priversta prašyti užtarimo pas savo priešininkę.

Visas šitas moteris supa lyg ir kokia garbės aureolė. Jos iš dalies yra lyg ir savos rūšies kankinės. Panašiai atrodo ir moterys žuvusios Didžiosios prancūzų revoliucijos metu. Iš jų žymesnės yra karalienė Marija Antaneta ir princesė Lambal. Be jų dar daug aristokračių nuvažiavo mirties vežime, kad nusilenktų paskutinį kartą gilijotinai, kuri anais laikais nukirto daug galvų.

Iš jų visų iškyla trys moterys. Tai trys skirtingi charakteriai. Viena iš jų garsioji grafienė Dubarry. Ta neteisėta vienos virėjos duktė buvo karaliaus meilužė ir anuo metu gražiausia moteris. Apie ją Mirabo pasakė: "Jeigu ji ne vestalija, tai kalti patys dievai, kad ją taip gražią sutvėrė". Nors ji buvo iš liaudies kilusi, bet vis dėlto neišvengė tos pačios įsisiūbavusios liaudies pagiežos.

Šarlota Korday, mergaitė iš Seno, pati atvykusi Paryžiun, kad nužudytų Maratą, kuriame ji tyroną įžiūrėjo, mirė dėl laisvės, kurią jos supratimu Robespjeras ir Maratas išniekino. Jeigu brutališkumas politiniam nužudyme senovėj buvo klasišku dalyku, tai Šarlota Korday bus, rodos, primoji žudikė politiniais tikslais naujais laikais. Tai tikra brutalizmo mokinė.

Ir Roland, žirondisto ministro žmona, turėjo mirti, nes ji buvo išmintinga politikė ir siela tos partijos, kuri ant karališkų griuvėsių norėjo sukurti naują pasaulį. Ji buvo geniali moteris. Jos politiniai straipsniai, iš kurių garsusis laiškas į karalių buvo tiesioginis liepos revoliucijos 1792 m. akstinas, parodo jos jautrią dvasią laisvės atgimimui. Dar kelias dienas prieš nužudymą ji rado jėgu ir ramybės parašyti garsųjį atsišaukimą, tą žmoniškiausią ir jautriausią prancūzų revoliucijos dokumentą.

Po to pasibaigia moterų kankinių laikas ir prasideda pasmerktų moterų nusikaltėlių laikas. Nežiūrint, kad šiandien kriminaliniuose nusikaltimuose moterys vaidina labai svarbų vaidmenį, tačiau pasmerktų moterų skaičius yra labai menkas. Moterų nusikaltimai skiriasi nuo vyrų nusikaltimų. Jos dažniausiai žudo neapgalvotai pagautos afekto.

Toki buvo Greta Bejer, burmistro duktė, kuri kelius metus prieš karą nužudė savo vyrą, inžinierių, kad suklastojus testamentą paveldėti visus jo turtus. Ji užrišo jam akis, liepė išsižioti ir, lyg norėdama padaryti siurpryzą, iš visai arti iššovė. Ji savo nusikaltimą padarė nepaprastai šaltai. Ji apskaičiavo visas smulkmenas, bet pasirodo, kad neviskas taip išėjo, kaip ji numatė. Ji buvo suimta ir budelio kirvis nukirto jos galvą.

Toks nusikaltimas, kokį padarė Greta Bejer, moterų nusikaltimų istorijoj yra labai retas atsitikimas. Charakteringa moters žmogžudystė — vyro nužudymas. O jei toks nusikaltimas buvo padarytas šaltai apgalvojus, tai aišku, kad čia neapsieta be meilužio bendrdarbiavimo. Panašiai anglė Edita Tompson susitarusi su meilužiu nužudė savo vyrą. Prancūzė rašytoja Luiza Bessarabo taipjau nužudė savo vyrą. Jos byla 1922 m. Paryžiuj sukėlė didžiausią susijaudinimą. Ji vienoj Paryžiaus geležinkelio stoty išdavė nešėjui nešti skrynią, kurią nešėjas turėjo išsiųsti. Bet skrynia buvo tokia sunki ir iš jos veržėsi ypatingas kvapas, kad nešėjui pasirodė kažkas įtartino. Skrynia buvo atidaryta ir joj rado jau pūvantį vyro lavoną. Bessarabo buvo tuoj suimta ir prisipažino, kad ji nužudė savo vyrą. Išsiųsdama lavoną ji norėjo paslėpti nusikaltimo pėdsakus. Aišku, kad ji turėjo nepaprastai stiprius nervus.

Ir amerikietė Ruth Snyder, kuri 1928 m. buvo nužudyta elektros kėdėj, užmušė savo vyrą, New Yorko rašytoją, susitarusi su savo meilužiu Judd Gray.

Ne kiekviena moteris savo paskutinį kelią ėjo taip laisvai ir drąsiai kaip 22 m. amžiaus žudikė iš Pennsylvanijos Irena Šreder. Ji drauge su savo meilužiu nušovė policininką ir po to įvykdė daug plėšimų ir žmogžudžių. Tik persekiojant po visą Ameriką automobiliais ir lėktuvais pagaliau pavyko ją sučiupti. Sugavus ji pareiškė, kad ji parodysianti Amerikai, kaip moteris moka mirti. Iš tikro, ji savo žodį išlaikė. Paskutinį vakarą ji pareikalavo visus galimus gauti jumoro laikraščius ir visus absoliučiai ramiai net juokaudama, perskaitė. Kada ją pažadino paskutinei kelionei, ji labai rūpestingai atliko ryto tualetą, užsivilko pilką šilkinę suknelę ir, kas svarbiausia, neužmiršo pudros ir dažų. Be to, ji atsisakė nuo bet kokios pagelbos ir juokdamosi atsisėdo elektros kėdėn. Išbalęs veidas dar šypsojosi, kai veido bruožai sustingo mirties kovoj. Tik išdidi poza, tik — moteris...

ŠEIMININKĖMS

"JAVELLE" VANDUO

Šis vanduo yra vartojamas chiniečių skalbyklose, kad išbaltinti drabužius. Su juo galima išimti beveik visokias dėmes. Štai kaip jis padaroma: vienas galionas šalto vandens, keturis svarus "washing soda" ir vieną svarą "baking soda".

Uždėk ant ugnies iki bus karštas. Tada nuimk nuo ugnies ir pridėk du svaru nedegtų kalkių (slacked ilme). Kuomet mišinys nustos putojęs, supilk į butelius ir drūčiai užkimšk.

Reikia įdėti tik viena ketvirtadalį puoduko į "boilerį" pilną drapanų. Drapanos bus labai baltos.

Kad išvaryti muses iš virtuvės, uždėk puoduką uksuso ant pečiaus ir leisk virti iki bus galima pajusti kvapas.

Kaip užkimšti skyles per kurias pelės išlenda.

Pripildyk skylę su muilu ką vartojama del drabužių skalbimo. Įkišk keletą ilgų spilkų arba aštrių vielų į muilą. Pelės daugiau neįlys per tą skylę.

Jeigu įdėsi truputį muilo kuomet darai krakmolą, tai atrasi, kaip reikės prosyt, jog prosas daug lengviau ir slidžiau prosija, gražiai žvilgės.

MOTERŲ VEIKLA

Brooklyn, N. Y. — Ponia Viktorija Schegauskienė, kuri per ilgus metus buvo Moterų Vienybės iždininkė, pereitam susirinkime atsisakė iš tų pareigų. Priežastis, kad rengiasi keliems mėnesiams išvažiuoti į kalnus sustiprinimui savo sveikatos.

Gaila netekus ponios Schegauskienės Moterų Vienybės valdyboj. Ji tas pareigas pradėjo eiti nuo pat susitvėrimo Moterų Vienybės ir visuomet nuoširdžiai darbavosi draugijos labui.

Linkime jai kuo drūčiausiai sustiprėti ir ant rudens vėl stoti darban ten, kur jos darbas visuomet buvo įvertintas.

Brooklyn, N. Y. — Ponia Litvaitienė, kuri per kiek laiko ėjo pareigas kaipo vicepirm. Moterų Vienybėj, jau kelinta savaitė sunkiai serga. Linkim p. Litvaitienei greit pasveikti ir vėl darbuotis Moterų Vienybės tarpe.

Verona, N. J. — Gegužės 7 dieną, ponia Ona Žolynienė su savo vyru Adolfu minėjo savo 40 metų vedybų sukaktuves. Tai progai jų draugai jiems surengė gražią puotą, p. Kazanauskių gražiojoj rezidencijoj, Union, N. J., kur dalyvavo apie 50 jų artimesniųjų draugų.

Newark, N. J. — Newarko Birutės Moterų Draugija surengė Motinų Dienoj vakarienę, kurioj dalyvavo gražus skaičius publikos.

Newark, N. J. — Moterų Klubas rengiasi prie didelio pikniko gegužės 30-tą, bus su programa, dainuos Sietyno choras. Bus visokių sportų, žaislų, laimėtojai gaus prizus.

BYLINĖJASI ŠALIAPINO ŽMONOS

Los Angeles teisme greitu laiku bus sprendžiama byla tarp pirmosios ir antrosios Šaliapino žmonos. Pirmą kartą Šaliapinas vedė 1898 metais šokėją Ignatjevą, bet po aštuonių metų su ja persiskyrė, nors sugyveno devynis vaikus. Pirmoji žmona nesutiko skirtis ir Šaliapinui persiskyrimą pavyko gaut tik iš bolševikų 1925 m. Su Marija Mecold jisai gyvena jau seniai prieš išsiskyrimą. Pirmoji žmona nori gauti Šaliapino 100,000 dolerių. Ji įrodinėja, kad esanti vienintelė įpėdinė ir turinti teisę pasirūpinti teisėtais Šaliapino vaikais.

Užsieniuose gyvenančių lietuvių reikalu tarėsi su ministru Urbšiu

KAUNAS. — Užsienių reikalų ministras Urbšys priėmė Draugijos Užsienių Lietuviams Remti pirmininką adv. Skipitį su centro valdybos nariais kun. Šauliu ir kun. Steponaičiu. Užsienių Lietuviams Remti Draugijos atstovai prašė min. Urbšį, kad Lietuvos užsienių atstovybėse būtų stengiamasi palengvinti užsieniuose gyvenančių lietuvių padėtį.

Gražuolės Išrinkimo

KONTESTAS

MISS VIENYBĖ OF CONN. 1939

Bus renkama dienraščio Vienybės piknike, birželio 11 d., 1939 m., Linden Parke, Naugatuck, Conn. Išrinktai gražuolei su atitinkamomis ceremonijomis bus įteikta dovana

DIDELĖ SIDABRINĖ TAURE

Kviečiamos visos Conn. valstybės gražiosios lietuvaitės į kontestą registruotis jau dabar sekančiomis sąlygomis:

1. Gražuolė vardu "*Miss Vienybė of Conn. 1939*" bus renkama Linden Parke, Vienybės piknike.

2. Kandidatės Gražuolės kontestui įleidžiamos į pikniką nemokamai, bet turi tuojaus užsiregistruoti žemiau nurodytu adresu ir gauti komplimentarius bilietus.

3. Visos kandidatės privalo užsiregistruoti tuojaus, nesivėluojant, kad kontesto tvarkytojas galėtų tinkamai kontestą paruošti. Piknike nebus jokios registracijos ir kandidatės į kontestą nebus priimamos.

4. Iš kandidačių reikalaujamos sekančios informacijos: a) pilnas vardas ir pavardė; b) adresas ir tokios informacijos, kokias pati kaniddatė norėtų paduoti.

5. Visus Gražuolės Kontesto reikalus veda ir tvarko žemiau nurodytas asmuo, tad ir užsiregistruoti Gražuolės Kontestui bei kitais Kontesto reikalais reikia kreiptis sekančiu adresu:

JOHN POŠKUS, JR.
462 Park Street, New Britain, Conn.

BROOKLYN LABOR LYCEUM

SALĖ IR PARKAS
Vedėjas J. H. HOFMANN.
947-959 Willoughby ave
BROOKLYN, N. Y.

Didelės ir mažos salės baliams, koncertams, vestuvėms ir susirinkimams. Parkas piknikams ir žaidimams.

Didelė moderniška scena—Moderniški įrengimai — Gražūs kambariai

Telefonas STagg 2-3842

VIENYBĖ

GRAŽUS MOTERŲ VIENYBĖS PARENGIMAS

Gyvios Didžiojo New Yorko, Brooklyno ir apylinkių Moterų Vienybės organizacijos rengiami pavasariniai šokiai jau kelis metus iš eilės surengti, virto sekmingais tradiciniais parengimais.

Metinis Pavasario Šokių vakaras surengtas Moterų Vienybės narių giliomis pastangomis, gražiu pasidarbavimu ir kilniu tikslu, įvyko pereito šeštadienio vakarą, gegužės 13 dieną Knapp Mansion salėje, Brooklyne. Šis vakaras tikrai buvo jaukus, malonus ir gražus.

Jaukus, kad nebuvo galima rasti galo tų darbščių moterų jausmo ir nuoširdumo, kuris reiškėsi viso vakaro eigoje. Malonus, kad įgyti įspūdžiai dar ilgai paliks kiekvieno ten dalyvavusio sieloje ir gal širdies kamputyje... Gražus, nes visą gražią pavasario naktį lydėjo svajingos muzikos akordai ir gražiai sukėsi poros, kuriose maišėsi visų moterų ir panelių graži dekolte su nekurių vyrų kieta krūtine...

Šokiai prasidėjo 8 val. vak. ir nusitęsė iki vėlyvo sekmadienio ryto 4 val. Šokių programa buvo ir pajvairinta. Ėjo varžybiniai "tempo" ir "laimės šaukštų" šokiai. Tai tikrai gražus pamarginimas tarpe visų kitų įvairių šokių. Eigoje moderniškų šokių nebuvo pamiršta ir lietuvių tautiški šokiai. Tai sveikintinas reiškinys. Šokių pajvairinimams vadovavo ponia M. Strumskienė.

Visos moterys ir panelės buvo labai gražiai apsirengusios pavasarinėmis suknelėmis. Atrodė gana gražus ir įspūdingas vaizdas.

Šokiams griežė Nakties Pelėdų orkestras, vadovaujamas J. Navicko. Nors rytojaus dieną buvo Lietuvos Pavilijono atidarymas Pasaulinėje Parodoje ir daugelis ten ruošėsi dalyvauti, bet visgi publikos prisirinko virš poros šimtų. Rinktinos publikos tarpe buvo galima pastebėti svečių ir viešnių iš aplinkinių kolonijų ir keletas svetimtaučių.

Gautasis pelnas yra skiriamas Klaipėdos lietuviams pabėgėliams sušelpti. Tai kilnus tikslas ir darbas, prie kurio bene pirmosios sukruto mūsų moterys.

Reikia pasidžiaugti Moterų Vienybės gyvu ir kruopščiu darbu ir suteikti kreditą organizacijos pirm. poniai Buivydienei, visai valdybai ir narėms.

Panašių parengimų visada laukiama lietuvių visuomenėje ir tikimasi, kad moterys mums tokių progų ir daugiau suteiks.

Pilnai Patenkintas.

Gražus Lietuvių Meno Teatro parengimas

Penktadienį, Lietuvių Meno Teatras antrą kartą statė gražią komediją — Pinigėliai. Šį kartą artistai pasirodė labai gerai. Kiekvienas buvo tikras savo vietoje. Jų laisvi judesiai ir laisvumas teikė žiūrovui malonumo.

Lietuvių Meno Teatras turėtų dažniau laiks nuo laiko surengti tokių kultūrinių programų. Po komedijos Pinigėliai, Švedų Amerikos Linijos lietuvių skyriaus vedėjas Vl. Mučinskas parodė gražių filmų iš Lietuvos, Latvijos ir Estijos gyvenimo. Vienu žodžiu, parengimas buvo vykęs.

Ar jūs mėgstate skaityti Tarzaną?

Rex Maxson, kuris visus Tarzano piešinius piešia, šiomis dienomis jis sugrįžo iš Floridos, kur per kelis mėnesius piešė sekančių Tarzano avantiūrų piešinius. Parvažiavęs iš Floridos jis pareiškė, kad jei jam pasisekė nors dalį viso to išreikšti piešiniuose, ką jis matė gyvendamas Floridoje, jis bus laimingas.

Rex Maxon būdamas gabus dailininkas ir kartu turėdamas lakią vaizduotę, sukuria tokių piešinių, kuriuos mes matome skaitydami Tarzaną, kad kartais ne vieną iš mūsų jie priverčia pagalvoti: Kas bus su Tarzanu rytoj?

Svarbus Moterų Vienybės narių susirinkimas

Šį trečiadienį, gegužės 17 d. 8 val. vak. Susivienijimo salėje įvyks Moterų Vienybės socialis susirinkimas, kuriame bus svarstomi ir aptariami svarbūs organizacijos reikalai.

Šis susirinkimas, kaipo socialis, bus svarbus ir jau paskutinis prieš vasaros atostogas. Todėl visos narės prašomos susirinkime dalyvauti. Susirinkime dalyvaus ponios Budrienė ir Stašinskienė.

Valdyba.

Prakalbos ir Krutami Paveikslai

Bendrai visus kviečiame atsilankyti

Sveikatos klausimais rengiamos prakalbos įvyks šį trečiadienį, gegužės 17-tą 8:00 vakro, Metodistų bažnyčioj, 411 S. 3rd St., Brooklyn, N. Y.

Kalbės Dr. Andrison, svarbiais sveikatos klausimais ir J. Svirskis duos pamoką apie pirmąją pagelbą. Taipgi kalbės ir J. W. Thomsonas visiems lietuviams, gerai žinomas naturalistas bei naturališko gyvenimo mokytojas, ir priedui prie prakalbų dar bus rodomi krutami paveikslai. Po prakalbų galėsite kalbėtojams duoti klausimus kas link jūsų bendro sveikatingumo.

Prakalbas rengia Brooklyno Lietuvių Sveikatos Kultūros Draugija.

Paruošti pirmam skridimui ženklai

Pašto viršininkas Alberta Goldman, pareiškė, kad jau paruošti piešiniai pirmiems pašto ženklams, kurie bus naudojami pirmam Trans-Atlantiniam pašto siuntime. Pašto ženklelio viršuje matyti didžiulis keturių motorų lėktuvas, kurio dešinėje tolumoje matosi Laisvės statula.

Oro paštas tarp Europos ir Amerikos bus palaikomas tarp New Yorko ir Marselio, Prancūzijoje. Kaina yra 30 centų už pusės uncijos svorio laišką.

Mirė

Gegužės 13 d. mirė Danielius Ziurlys, gyvenantis 28 Charles St., Port Washington, L. I.

Laidotuvės įvyks gegužės 16 d. į Holy Rood kapines, Westbury, L. I. Kūnas pašarvotas namuose. Velionis paliko dvi dukteris, žentą ir brolį.

Laidojimo reikalais rūpinasi laidotuvių direktorius Pijus Shalins-Šalinskas.

Kiekvienas vienybės šeimos narys turi prisidėti šiuo ar tuo savo dienraščio VIENYBĖS palaikymui.

Įspūdingai atidarytas Lietuvos Pavilijonas Pasaulinėj Parodoj

(Tąsa iš pirmo puslapio)

oficialiai atidarė Lietuvos Pavilijoną. Ministras Žadeikis pirmiausiai kalbėjo lietuviškai ir pabaigoje perskaitė Lietuvos Ministro Pirmininko sekančio turinio telegramą:

"Lietuvos skyriaus Tarptautinėje New Yorko Parodoje atidarymo proga Amerikos lietuviams siunčiu savo sveikinimus. Tebūnie visi lietuviai vieningi ir teneužmiršta savo senosios tėvynės.

Ministras Pirm. Černius"

Pakalbėjus Ministrui Žadeikiui angliškai, Apreiškimo parapijos choruí sugiedojus Lietuvos ir Amerikos himnus, tuo baigta Pavilijono atidarymo iškilmių programa. Reikia dar priminti, kad aukščiau minėtas choras, muzikui Jankui vadovaujant, dviem atvejais gražiai padainavo po dvi lietuvių liaudies dainas. Lietuvos oficialų kalbos be abejonės bus ištisai lietuvių spaudai pateiktos, tad šia proga jokių ištraukų iš jų kalbų turinio necituojama.

Reikia priminti, kad gražų įspūdį šiose iškilmėse darė Amerikos Lietuvių Legijono I-sis Dariaus-Girėno Postas, kurio nariai buvo pasipuošę savo gražiomis uniformomis. Jie dalyvavo kaipo tvarkos pridabotojai ir pagaliau su savo vėliavomis kaipo iškilmių dalyviai. Taip pat reikia pagirti ir tas lietuves, kurios buvo pasipuošę tautiniais kostiumais, kas nemaža prisidėjo prie papuošimo šių iškilmių. Gaila, kad nedaug tokių lietuvaičių buvo, kurios tautinius rūbus dėvėjo.

Taigi Lietuvos Pavilijonas Pasaulinėje Parodoje įspūdingai atidarytas, kuo gali pasididžiuoti kiekvienas Amerikos lietuvis, kad ir Lietuvos gražioji trispalvė vėliava plevėsuoja viso pasaulio parodoje. Lietuviai gali didžiuotis ir savo tėvynės Pavilijonu, kuris visais žvilgsniais daro labai malonų įspūdį.

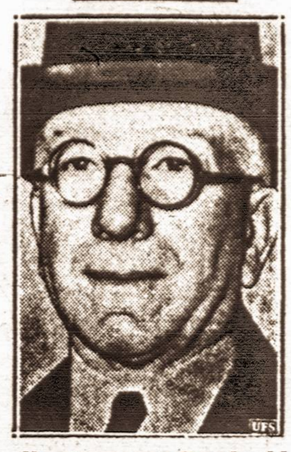

Kongresmanas Guy L. Moser, balsavęs prieš didinimą pašelpų bedarbiams.

REIKALINGA

MOTERIS prižiūrėti 2 vaikučius. $15 mėnesiui ir kambarys su valgiu. Inteligentiška pora, abu dirba. Atsilankykite po 6 val. vakare F. BERTULIS, 1283 Madison St., Brooklyn, N. Y., arti Wyckoff Ave. stoties 14th St. Line subway.

Save FOR THE FUTURE
A LITTLE EVERY WEEK
MAIL DEPOSITS INVITED!
Write for Booklet
BUSHWICK SAVINGS BANK
GRAND ST. at GRAHAM AVE. BROOKLYN

Dr. H. MENDLOWITZ
Perkėlė savo Williamsburgho ofisą į
522 BEDFORD AVE.
netoli Taylor Street
BROOKLYN, N. Y.
TEL.: EVERGREEN 7-1312
PRIEMIMO VALANDOS:
nuo 1 val. iki 3 val. popiet
ir nuo 7 v. iki 8 val. vak.
FLATBUSH OFISAS:
2220 AVENUE J

AR NORITE SKRAIDYTI?
PAUL ŠALTENIS, vyriausias instruktorius
Savo Aviacijos Patyrimą ir Mokslą Jums Įteiks! Išmokins Lėktuvais Skraidyti—Lėktuvais Nuveš Kur Tik Jūs Reikalausite—Kreipkitės į
DENNY DAITZ FLYING CORP.
Hangar 33, Roosevelt Field, Mineola, L. I., N. Y.
Res. Tel.: Great Neck 351-M; Business Tel.: Garden City 4859

Lietuvių Įstaiga Prie Pasaulinių Fėrų
FAIRVIEW RESTAURANT & BAR
Valilionis ir Marcinkevičius, Savininkai
Pas juos gausit gerų steikų, kitokių gerų valgių, Degtinės, Vynai ir Alus.
Jie turi vietos mašinom pastatyti. Jų vieta skersai gatvę nuo Marines budinko Pasaulio Fėruose
FAIRVIEW RESTAURANT
110-62 Corona Ave., Corona, L. I.
Tel. Havemeyer 9-9115

Ar gerai kalbi ANGLIŠKAI?
Nedaryk juokų su savo paklaidomis, pagerink savo angliską kalbą lengvu būdu, namieje. Gali išmokti lietuvių kalb. rašybos, laiškų ir draugijų nutarimų rašymo, aritmetikos, ir tt. Aprašymas nemokamai. Antrašas:
G. LEVESKIS, 5663 Hub St., Los Angeles, Calif.

LIETUVIŠKA
RESTAURACIJA
BAR & GRILL
Gaminame amerikoniško ir lietuviško stiliaus valgius. Galima gauti Amerikos ir importuotos degtinės, vyno ir gero alaus.
Lietuviškas kumpis, rūkyti kilbasai ir kopūstai galima gauti kasdieną.
Joseph Zeidat,
savininkas
411 GRAND STREET
Brooklyn, N. Y.

CLEMENT VOKETAITIS
Advokatas
50 COURT STREET,
Brooklyn, N. Y.
TEL.: TRIANGLE 5-3622
168 GRAND STREET,
TEL.: EVERGREEN 8-7179

Tel. Market 3-5357
Michael Akialis, Jr.
Laidotuvių Direktorius
195 Adams St., Newark, N.J.

HAVEMEYER 8-0259
RALPH KRUCH
FOTOGRAFAS
65-23 GRAND AVENUE
MASPETH, N. Y.

VINCAS J. DAUNORA
APTIEKORIUS
SVEIKATA — LAIMĖ
PUSSVEIKIS - - - Jauties niekam tikęs—bejėgis? Neturi apetito, biaurūs pūslės skausmai? Rūkštis viduriuose? Galvos skaudėjimai? Jeigu nuo užkietėjimo—vartok DAUNORO STOMACH MIXTURE
Tapk sveiku.
KAINA TIKTAI VIENAS DOLERIS
229 BEDFORD AVE.
KAMPAS NORTH 4TOS GATVĖS
BROOKLYN, NEW YORK

MODERNIŠKA SALDAINIŲ KRAUTUVĖ
Didelis pasirinkimas geriausių saldainių dėžėse iš Amerikos. Taip pat galite gauti saldainių ir iš LIETUVOS
Namie gaminti ledai (Ice Cream)
Visada Galima Gauti Geriausi Užkandžiai
ALUS IŠ KRANO IR BONKUTEMIS
JUOZAS GINKUS
495 Grand Street, Brooklyn, N. Y.
TEL.: EVERGREEN 4-7142

LAIDOTUVIŲ DIREKTORIAI

JUOZAS GARŠVA
231 Bedford Ave., Brooklyn, N. Y.
KOPLYČIOS LAIDOTUVĖMS
Tel. EVergreen 8-9770

MATTHEW P. BALLAS
(BIELIAUSKAS)
660 Grand St., Brooklyn, N. Y.
NOTARY PUBLIC Tel STagg 2-5043

STEPHEN AROMISKIS
(ARMAKAUSKAS)
423 Metropolitan Ave., Brooklyn, N. Y.
Tel. EVergreen 7-4335 *Koplyčia Laidotuvėms*

ESTATE OF **A. J. VALANTIEJUS**
T. Fred Lefevre — Manager
54-41 72nd STREET, MASPETH, L. I., N. Y.
Telephone NEwton 9-4464 & MIchigan 2-1717

ESTATE OF BARRY P. SHALINS
(ŠALINSKAS)
Vestie E. Davis, Licensed-Mgr.
84-02 Jamaica Ave., Woodhaven, N. Y.
Tel. VIrginia 7-4499 *Koplyčia Laidotuvėms*

A. RODZEVICZ
(A. Radzevičius)
Tel.: Stagg 2-4409
402 Metropolitan Ave., Brooklyn, N. Y.

Phone STagg 2-0783 Night HAvemeyer 8-1158
JOSEPH LE VANDA
NOTARY PUBLIC
337 UNION AVENUE, BROOKLYN, N. Y.

Visi šie laidotuvių direktoriai išnuomuoja automobilius įvairiems reikalams

"TARZANAS IR UŽBURTAS MIESTAS" — **Edgar Rice Burroughs, vertė Pijus Bukšnaitis**

70. Kai athairietis puolė Tarzaną su peiliu, šis džiunglių auklėtinis vikriai pralindo pro jo ranką, pagriebė užpuoliką iš užpakalio ir, aukštai iškėlęs į orą, smarkiai trenkė į žemę. Jis būtų galėjęs čia pat jį užmušti, bet norėjo dar matyti, ką darys šis mūžinas dabar.

Atsikėlęs athairietis, užuot puolęs Tarzaną, neidosi bėgti. Tarzanas tad pradėjo vytis. Netekęs galvos athairietis įsmeigė peilį į savo krūtinę ir krito negyvas. "Pralaimėjai lažybas, karaliau!" sušuko Tetanas. Bet karalius nenusileido: "Ne, Tarzanas neužmušė priešo".

"Nors Tarzanas neužmušė athairiečio savo rankomis, bet jis išgązdino jį mirtinai", aiškino Tetanas. "Tavo tiesa, — nusijuokė karalius, — "tu laimėjai. Tarzanas liks laisvas". Čia karalius liepė atvesti Gregorą ir Ogabi ir paklausė: "Katras kovosite su laukiniu liūtu?"

Tarzanas atsiliepė: "Aš kovosiu ir su liūtu". Bet karalienė sušuko: "Ne, ne! Tu laisvas, Tarzanai ir tau nereikia daugiau kovoti". Karalius piktai atsiliepė į karalienę: "aha, jau tau parūpo šis gražuolis. Gerai. Jis dabar turės kovoti ir ne tik su vienu, bet su dviem liūtais!"

Kas bus toliau — žiūrėkite kitame VIENYBĖS numeryje