Lietuvį pasitikėk savimi ir savo tautiečiais, o gyvenimas tau šypsosis. Visus žygius paremk kilniu žmoniškumu.

VIENYBĖ

LITHUANIAN DAILY

Kiekvienas geros valios lietuvis privalo dirbti tautinius darbus. Svarbiausias lietuvybės palaikymui darbas—platinimas tautinės spaudos.

LIII. METAI. 114 (703) N. Telephone: EVergreen 7-7840 BROOKLYN, NEW YORK, KETVIRTADIENIS, 1939 M., GEGUŽĖS-MAY 18 D. 3 CENTAI

New York Public Library 470 Fifth Ave.

ŠIANDIEN

Dėl p. Grant-Suttie
Nedovanotina klaida
Ar neprivirs "košės"?
Moterys veikliausios

J. KRŪZĖ

Vakar mes gėrėjomės Pasaulinės Parodos Lietuvos Pavilijono gražumu ir įspūdingumu, žavėjomės atidarymo iškilmėmis, tačiau šiandien reiškiame nusistebėjimo kodėl tose iškilmėse nekalbėjo ir net nebuvo perstatytas publikai Lietuvos Konsulas Kanadai p. Grant-Suttie, kuris specialiai atvyko iš Kanados į šias iškilmes. Jo asmenyje mes matome ne tik Lietuvos garbės atstovą Kanadoje, bet ir Kanados lietuvių atstovą. Buvo žmonių, kurie tikėjosi išgirsti ką jis pasakys, mažiausia, tikėjosi bent jį pažinti. Todėl nenuostabu, kad daugelis pasipiktino.

Tuo tarpu iškilmėse kalbėjo kam reikėjo ir kam nereikėjo. P. Grant-Suttie ignoravimas yra nedovanotinas ir peiktinas reiškinys ir jokiu būdu negalima jo pateisinti. Laiko užteko, tik reikėjo gero noro ir kai kurie asmenys turėjo būti sulaikyti nuo "savęs afišavimo". Juk galima buvo programos metu p. Grant-Suttie perstatyti susirinkusiai publikai. Jis Lietuvai yra daug gero padaręs, daugiau gali padaryti. Pagaliau jis buvo iš užsienio atvykęs svečias ir oficialus asmuo.

Mes visai nesistebtume, jeigu Kanados lietuviai jaustųsi labai įžeisti.

Bendrai iš surišto su Pasauline Paroda lietuvių veikimo atrodo, kad bus privirta nemažai "košės". Vyriausiam komitete iš pat pradžios buvo atstovaujamos tik "pripažintos draugijos", o keletas didelių draugijų ir organizacijų turėjo, kaip patys tų draugijų nariai sako, "per gvoltą" siūlyti savo patarnavimą ir pagalbą. Keista, kad tie žmonės ir draugijos, kurios metę į šalį mandagumą beveik prievarta veržėsi į komitetą su noru ir pasiryžimu dirbti, dabar daugiausia dirba ir rūpinasi Lietuvos Pavilijono pasisekimu ir išlaikymu, o oficialiai kviesti "pripažintų draugijų" atstovai, tarytum didybės manija apsirgę, jiems davinėja įsakymus: "Pasirūpinkit surinkti pinigų išlaidoms". Vadinasi jūs uždirbkite, o mes išleisime.

Mums atrodo, kad šiame komitete turėjo aktingai dalyvauti ne tik organizacijų atstovai, bet ir veiklieji visuomenės veikėjai, kurie moka ir gali ką nors padaryti. Varžytis ar skirstyti į privilegijuotus ir neprivilegijuotus visai nebuvo reikalo. Svarbu buvo ir tebėra, kad darbas eitų švelniai ir gerai. Nereikėjo sudaryti tokias sąlygas, kad kai kurios organizacijos ir grupės turėtų organizuoti savo atskirus Parodos Komitetus. Juk parodoje atstovaujama Lietuva, o ne kuri nors partija.

Ta proga reikėtų pastebėti, kad Pasaulinės Parodos Moterų Komitetas, kurio narės pradžioje visai nebuvo kviestos į bendrąjį komitetą, dabar daugiausia ir geriausia dirba. Jos ne tik pinigų surinko išlaidoms, bet rūpinasi pavilijonu, kambarių ir skyrių pagražinimu ir sutvarkymu. Tos moterys nors atstovauja draugijas, bet yra individualės veikėjos, savo noru stojusios dirbti.

PREZIDENTAS ROOSEVELTAS NORI ŽINOTI, KODĖL ĮŠALO KAPITALAS

Įsakė Nacionaliam Ekonominiam Komitetui sužinoti, kodėl kapitalo veikla sumažėjo

WASHINGTON, geg. 17 d. — Jungtinių Amerikos Valstybių Prezidentas Rooseveltas vakar įsakė Nacionaliam Ekonominiam Komitetui neatidėliojant išaiškinti priežastis, dėl kurių Jungtinėse Valstybėse vėliausiu laiku kapitalas ir žmonių taupmenos bankuose nepaleidžiamos į apyvartą. Jau kuris laikas prezidentui parūpo sužinoti kapitalo stangacijos priežastis.

Rašydamas Ekonominiam Komitetui prezidentas nurodė, kad įšalęs kapitalas nėra naudingas nei valstybei, nei žmonėms. Jis taip pat klausia ar Amerikos pramonės ekspansija taip sumažėjo, kad nereikalauja tokio didelio pinigų investmento ir ar pramonė grįžta į normales laipsniško progreso vėžias.

Ryšium su tuo prezidento reikalavimu Ekonominis Komitetas netrukus pradės tyrimus ir pašauks į savo susirinkimus keliolika Amerikos finansininkų, pramoninkų ir ekonomistų. Kapitalo stangnacijos priežastys yra svarbios ne tik prezidentui, bet visam kraštui ir todėl prezidentas reiškia vilties, kad to komitetó tyrinėjimai atneš kraštui naudos.

FRANCO MOBILIZUOJA VISUS ĮSPANIJOS VYRUS DARBAMS

BURGOS, Ispanija, geg. 17 d. — Ispanijos diktatorius Gen. Franco paskelbė įsakymą, kuriuo visi vyrai nuo 18 iki 50 metų amžiaus mobilizuojami darbams.

HITLERIS ATŠAUKĖ SAVO PASIUNTINĮ IŠ TURKIJOS

ISTANBUL Turkija, geg. 17 d. — Vokietijos Kancleris Hitleris vakar atšaukė savo Pasiuntinį Von Papeną iš Turkijos, kuris jį prieš keletą dienų buvo pasiuntęs. Sakoma, kad Hitleris labai nepatenkintas Turkijos prisidėjimu prie Anglijos Prancūzijos sąjungos. Pranešama, kad Von Papenas jau išvyko į Berlyną.

POPIEŽIUS SIŪLO NAUJĄ TAIKOS PLANĄ

VATIKANAS, geg. 17 d. — Popiežius Pijus XII vakar pasiuntė naują taikos planą Vokietijai ir Lenkijai susitarti dėl Danzigo. Naujojo plano turinys spaudai nebuvo duotas.

ANGLIJOS KARALIUS IR KARALIENĖ VAKAR ATVYKO Į KANADĄ

Šv. Lauryno upės pakraščiuose kanadiečiai iškilmingai sutiko karaliaus laivą

QUEBEC, Kanada, geg. 17 d— Didelis keleivinis laivas "Empress of Australia", kuriuo į Kanadą atvyksta Anglijos karalius Jurgis VI ir karalienė Elzbieta, vakar įplaukė į šv. Lauryno upę ir karalius, pirmą kartą po 10 dienų kelionės per Atlantą, pamatė žemę. Dviejų Anglijos karo laivų šarvuočių ir dviejų Kanados naikintojų lydimas laivas greitai plaukė upe Quebeco miesto linkui, kur karalius ir karalienė iš laivo išlips.

Quebeco gyventojai, kurie daugiausia yra prancūzų kilmės, abejuose šv. Lauryno upės krantuos uždegė didelius laužus, kurių pašvaistė skelbė Quebeco provincijos gyventojams, kad karalius atvyksta. Toki laužai buvo uždegami protarpiais, pagal laivo nukeliautą tolumą upe. Vėliau prie laivo privažiavo piloto laivas, ant kurio buvo žurnalistai ir šiaip keli šimtai žmonių. Nuo krantų ir nuo laivelių kanadiečiai šaukė: "Vive le Roi!" ir "Vive la Reine!". Visi namai, kaimai ir miestai Kanadoje pasipuošę vėliavomis.

Karalius šiandien išlips netoli Quebeco miesto ir pradės savo kelionę po Kanadą ir Jungtines Amerikos Valstybes, kuri užsitęs apie 20 dienų.

— Į Kauną atvyko penki Danzigo piliečiai. Visi atvykusieji yra lietuviai.

PENKIŲ METŲ MERGAITĖ PAGIMDĖ KŪDIKĮ

LIMA, Peru, geg. 17 d. — Šiomis dienomis viena indėnų kilmės penkių metų mergaitė netoli čia pagimdė sveiką ir normalų kūdikį. Jaunąją motiną apžiūrėjo net keletas gydytojų ir pripažino, kad ji užgimė suaugusi ir yra visiškai normali. Tai pirmas atsitikimas istorijoje, kad penkių metų amžiaus kūdikis turėtų visas suaugusios moters savybes, išskiriant ūgį.

BAIGIA STATYTI HALĘ KREPŠINIO VARŽYBOMS

KAUNAS (Elta). — Europos vyrų trečiosioms krepšinio pirmenybėms, kurios įvyks gegužės 21—28 d. Kaune, jau baigiama statyti didžiulė halė, kurioje bus 3,500 sėdimų ir 6,000 stovimų vietų. Halė pasiliks Lietuvos sporto reikalams. Ji pastatyta Vytauto kalne arti Kūno Kultūros Rūmų ir Sporto stadionų.

IŠNYKO SNUKIO IR NAGŲ LIGA

KAUNAS, (Elta). — Užnešta iš Vokietijos ir Lenkijos galvijų snukio ir nagų liga pernai buvo pasirodžiusi Alytaus, Kauno, Marijampolės, Mažeikių, Seinų, Tauragės, Trakų ir Vilkaviškio apskrityse. Suderintomis Veterinarijos Departamento ir ūkininkų pastangomis ši liga Lietuvoje visiškai išnaikinta ir šiemet niekur nebepasirodė.

Pulk. Leitenantas Gerald Lynham Porte Grant-Suttie

GRANT-SUTTIE, APLANKĘS LIETUVOS PAVILIJONĄ GRĮŽO Į KANADĄ

NEW YORK, geg. 17 d. — Dabartinis Lietuvos Garbės Konsulas Kanadoje, pulk. leit. Grant-Suttie, kuris buvo atvykęs į Lietuvos Pavilijono atidarymą Pasaulinėje Parodoje, šiandien išvyko į Kanadą dalyvauti Anglijos karaliaus ir karalienės priėmime Toronte, Ont.

Pulk. leit. Grant-Suttie yra žinomas ne tik Kanadoje, bet ir Jungtinėse Amerikos Valstybėse ir Europoje. Jis yra karo teisių žinovas ir kaip toks buvo Kanados ir Anglų Imperijos štabuose. Pasaulinio karo metu buvo sužeistas Prancūzijoje. Jis yra Anglų Imperijos geografinės draugijos amžinas narys, taip pat narys Amerikos ir Kanados geografinių draugijų. Priklauso prie įvairių mokslo ir kitų draugijų Anglijoje, Amerikoje ir Kanadoje. Savo laiku lankėsi Lietuvoje ir yra nuoširdus Lietuvos sporto rėmėjas. Jis yra padovanojęs Lietuvos sportininkams pereinamąją taurę ir šiaip dideles pinigų sumas dovanojęs įvairioms Lietuvos labdarybės įstaigoms.

Prieš keletą dienų p. Grant-Suttie buvo atvykęs į Lietuvos Pavilijono atidarymą Pasaulinėje Parodoje ir šiomis dienomis išvyko į Kanadą dalyvauti Anglijos karaliaus priėmime Kanadoje ir Jugtinėse Valstybėse.

RYGOS LIETUVIS NORI SKRISTI Į AMERIKĄ

KAUNAS. — Rygos lietuvis Vladas Tumas rengiasi skristi iš Lietuvos į Ameriką. Transatlantinis skridimas įvyktų New Yorko Pasaulinės Parodos metu. Tumas yra pasižymėjęs sportininkas, Pasaulio lietuvių kongreso metu organizavęs estafetinį bėgimą Ryga—Kaunas. Skridimui organizuoti ėmėsi padėti žinomas lakūnas mjr. Jonas Pyragius, LAK generalinis sekretorius ir Alfredas Gysas, LAK vyr. instruktorius, bei Latvijos rekordistas Adolfas Zanderis.

Lietuvos Aero Klubas nutarė Zarasuose steigti naują sklandymo mokyklą, kur apskrities savivaldybė žada padėti įrengti aerodromą. Kaip žinoma LAK sklandymo mokykla ligi šiol buvo Nidoje.

KONGRESE TRUKŠMAS DĖL MĖSOS

WASHINGTON, geg. 17 d. — Amerikos kariuomenės intendantūra, prezidento užgyrimu, šiomis dienomis Argentinoje užsakė 48,000 svarų mėsos produktų kariuomenei. Dėl šio užsakymo Washingtone kilo trukšmas, nes kai kurių politikierių nuomone, kariuomenei mėsą reikėjo pirkti vietoje, o ne užsienyje, nežiūrint, kad ji nupirkta pigiau. Tačiau prezidento šalininkai sako, kad mėsa užpirkta Argentinoje tarptautinės politikos sumetimais ir tikslu palaikyti draugingus ir arytmus santykius su Argentina.

Į Lietuvą importuos geležis švedų koncernas

KLAIPĖDA. — Iki šiol daugiausia geležies į Lietuvą importuodavo Klaipėdos "Eisenhandel Ost" bendrovė. Dabar ši firma likviduojama. Geležies importą į Lietuvą nori organizuoti švedų geležies koncernas.

Renka žinias apie Klaipėdiškių firmų ar asmenų skolas

KLAIPĖDA. — Teisingumo ministerija išsiuntinėjo aplinkraštį Lietuvos teismams, apie Klaipėdos krašto firmų ar asmenų skolas, kurias jiems priteisė mokėti teismai.

Surinktos žinios bus perduotos finansų ministerijai, kuri jas panaudos darant su vokiečiais atsiskaitymą.

ANGLAI PASIŽADĖSIĄ G[illegible]TUOTI PABALTIJO VALSTYBIŲ [illegible]UMĄ

Anglai ir prancūzai nori kompromiso, bet Sovietai reikalauja susitarimo jų sąlygomis

LONDON, geg. 17 d. — Šiandien turėjo galutinai paaiškėti ar Anglija sutiks su Sovietų Sąjungos siūlomomis sąlygomis sudaryti trijų didžių jų valstybių karinę ir savitarpinės apsaugos sąjungą, ar ne. Korespondentai pranešė, kad iš viso ko matyti, kad Anglija, jei ne visai, tai bent dalinai sutiks su Rusijos reikalavimu kad ta organizuojamoji sąjunga pasistatytų sau tikslu ne tik ginti Lenkijos ir Rumunijos nepriklausomybę, bet taip pat ginti Pabaltijo valstybių nepriklausomybę. Vadinasi, jeigu Rusija įstoja į tą sąjungą, tai Anglija ir Prancūzija turi pasižadėti ginti Lietuvos, Latvijos, Estijos ir Suomijos nepriklausomybę ir saugumą, nes per bet kurią vieną iš tų valstybių Vokietija gali pradėti akciją prieš Sovietų Sąjungą.

Vakar naktį tuo reikalu dar tarėsi Anglijos ministrai, taip pat Prancūzijos ministrai, tačiau iki šiol galutino nutarimo dar nepaskelbė. bet gerai informuoti šaltiniai praneša, kad Anglija ir Prancūzija turės pasižadėti ginti Lietuvą, Latviją, Estiją ir Suomiją, jeigu jos nori, kad Rusija įstotų į "taikos frontą". Taip pat teigiama, kad jeigu Sovietų Sąjunga neįstos į Anglijos Prancūzijos karinę sąjungą, tai jų pasižadėjimai Lenkijai ir Rumunijai nustoja vertės, nes nei prancūzai, nei anglai negali tinkamai paremti tuos du kraštus savo kariuomene ir ginklais be Rusijos pagalbos.

Iš kitų šaltinių praneša, kad anglai ir prancūzai ieško kompromiso su Rusija, bet koks tas kompromisas būtų, nežinia. Vieni sako, kad anglai norėtų garantuoti tik Latvijos, Estijos ir Suomijos saugumą, o Lietuvą palikti, kaip dabar ji yra — be jokių svetimų garantijų, nes Lietuva neturi bendrų sienų su Sovietų Sąjunga.

Kaliniai aukoja Ginklų Fondui ir klaipėdiečiams šelpti

KAUNAS. — Patirta, kad keli Kauno politiniai ir kriminaliniai kaliniai iš savo uždarbių Ginklų Fondui paaukavo apie 50 litų. Taip pat keletas litų paaukota ir klaipėdiečiams šelpti. Ginklų Fondui aukoja ir provincijos kalėjimų kaliniai.

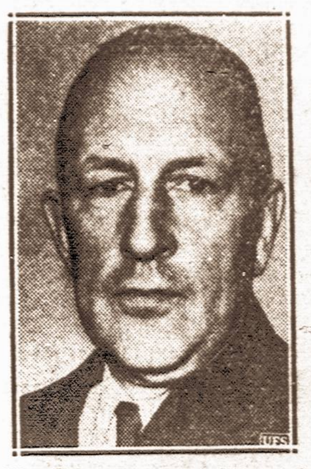

Kandidatas. — Missouri valstybės Gubernatorius Lloyd C. Stark, kuris laikomas kandidatu J.A.V. prezidento kandidatų nominacijose.

IŠSKRIDO PER ATLANTĄ MAŽU LĖKTUVU

ST. JOHNS, Newfoundland, geg. 17 d. — Charles Backman, 25 metų amžiaus lakūnas, švedų kilmės, vakar išskrido iš Botwood aerodromo mažu ir lengvu lėktuvu, kuriuo jis tikisi be nusileidimo nuskristi į Švediją, apie 3,000 mylių nuo Botwoodo. Šis transatlantinis skridimas yra pirmas bandymas mažu lėktuvu nuskristi iš Amerikos į Europą.

Nereikia mokėti muito įvežant į Lietuvą savo daiktus

KAUNAS. — Finansų ministerija išaiškino, kad Lietuvos piliečiai, kurie grįžta iš užsienio į Lietuvą gali įsivežti visus savo daiktus be muito. Šis išaiškinimas paremtas 151 muito įstatymo paragrafu, kuriame numatyta leisti gabenti be muito namų apyvokos daiktus.

Tik prieš įvažiuodami jie turi sudaryti įvežamu daiktų sąrašą, paliūdytą policijos ar notaro, be to, Lietuvos pasiuntinybės ar konsulato.

ATVYKO DU LENKŲ PROFESORIAI

KAUNAS. — Į Kauną atvyko du Varšuvos universiteto profesoriai Jonas Kvietkovskis ir Simonas Strumilo. Profesoriai vizituos universiteto rektorių ir rinks medžiagą apie Lietuvos ūkį. Jų tikslas nustatyti, kaip paveikė į žemės ūkio produkciją žemės ūkio reformos pravedimas.

STATYS TURIZMO NAMUS

KAUNAS (Elta) — Kauno miesto taryba nutarė statyti turizmo namus ir modernišką pirtį. Turizmo namai kaštuos 400 tūkstančių litų, pirtis 700 tūkstančių litų. Be to, nutarta statyti plytinę, kuri pagamins per metus iki 3 milijonų plytų.

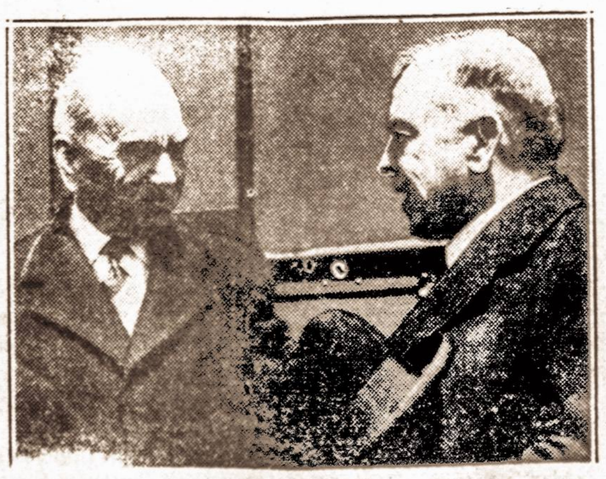

J.A.V. Pasiuntinys Kanadai. — Daniel C. Roper, buvęs vidaus reikalų sekretorius, kuris paskirtas J.A.V. Miinstru Kanadai, Anglijos karaliaus atvykimo proga. Jis savo kredencialus įteiks pačiam karaliui.

ORAS

NUMATOMA: Apsiniaukęs. Gali būti lietaus kritulių. Mažas pasikeitimas temperatūroje.

Saulė teka 5:37, leidžiasi 8:08. Dienos ilgis 14 val. 33 min.

LITHUANIAN DAILY UNITY
VIENYBĖ
Oldest Lithuanian Newspaper
193 Grand St., Brooklyn, N. Y.
Telephone: EVergreen 7-7840

Published daily except Sundays and Holidays by
Lithuanian Press Corp., Inc.

Entered as Second Class Matter October 23, 1907 at the Post Office at Brooklyn, N. Y. Under the Act of March 3, 1879

Advertising rates on application

PRENUMERATA
Brooklyne ir užsieniuose:
Metams ... $7.00
Pusei metų ... $3.75
Trims mėnesiams ... $2.00
Vienam mėn. ... $0.90
Jungtinėse Valstybėse ir Kanadoje
Metams ... $5.00
Pusei metų ... $2.75
Trims mėnesiams ... $1.65
Vienam mėnesiui ... $0.75

Visais reikalais adresuokite:
Lithuanian Press Corporation
193 Grand St., Brooklyn, N. Y.

A. S. Trečiokas — Prezidentas.
J. Smitrus — Vedėjas.
S. E. Vitaitis — Redaktorius

LIETUVAI NETEIKIAMOS GARANTIJOS?

Associated Press žinių agentūros pranešimas iš Londono teigia, kad pagaliau DiDdžioji Britanija ir Prancūzija nutarusios patenkinti Rusijos reikalavimą, garantuojant apsaugą mažosioms Pabaltijo valstybėms, kurios turi bendras sienas su Rusija. Spėjama, kad tokis aukščiau minėtų valstybių nutarimas patenkins Rusiją ir ji sutiks sudaryti bendro apsigynimo sąjungą su Britanija ir Prancūzija. Pranešimas pažymi, kad Rusija lygiai kaip ir Britanija bijo Hitlerio agresijos. Tarpe kita tame pranešime sakoma:

"Yra suprantama, kad Britanija planuoja pirmiausiai pasiūlyti nedelsiant paskelbti bendrą Prancūzijos, Britanijos ir Rusijos pareiškimą, kad jos priešinsis visokiai agresijai. Po to Sovietams būtų pasiūlyta garantuoti apsaugą visoms jų kaimyninėms valstybėms, įimant Lenkiją, Rumuniją, Latviją, Estiją ir Suomiją. Jei tokia garantija priverstų Rusiją kariauti prieš agresorius, tai jai pagelbon stotų Britanija ir Prancūzija."

Čia Lietuvos vardas neminimas saryšy su teikimu garantijos Pabaltijo valstybių apsaugai. Ar tas reiškia, kad Lietuvai, kaipo neturinčiai bendros sienos su Rusija, garantija neteikiama? Tiesa, pranešimas sako, kad Britanija, Prancūzija ir Rusija savo bendru pareiškimu užtikrins pasaulį, kad jos priešinsis visokiai agresijai. Bet ar tas reikštų garantiją ir Lietuvos apsaugai prieš agresiją, tai sunku pasakyti. Be to, specifiniai garantuojama mažai valstybei apsauga ir aplamas pareiškimas priešintis agresijai yra visiškai skirtingi dalykai.

Remtis vien žinių agentūrų pranešimais ir daryti galutinas išvadas tokių svarbių tarptautinės politikos kombinacijų klausimu, būtų perdaug rizikingas žygis. Be abejonės artimoje ateityje galutinai patirsime kokioj padėtyje paliekama Lietuva šiose Britanijos-Prancūzijos-Rusijos apsigynimo sąjungos kombinacijose.

Jei ištikro Lietuvai neteikiama tokia pati apsaugo garantija, kaip kitoms Pabaltijo valstybėms, tai ji paliekama Hitlerio malonei. Tiesa, Lenkijai svarbu Lietuvą palaikyti savo orbite, kad vokiečių įtaka neapsuptų Lenkijos ir iš šiaurės. Bet vienos Lenkijos globa Lietuvai nereiškia tą patį, ką reikštų jai garantavimas apsaugos didžiųjų valstybių susitarimu. Pagaliau, ar gali Lietuva pilnai pasitikėti Lenkija?

Taigi jei Lietuva bus palikta Vokietijos malonei, jai neliks kitos išeities, kaip tik įeiti į Berlyno-Romos ašies orbitą. Būtų tikra nelaimė, jei Lietuva būtų priversta prieš savo norą dėtis su agresoriais. Tokių kombinacijų atsitikimu, kaip aukščiau nusakyta, vargu būtų galima Lietuvai griežto neutralumo liniją išlaikyti. Artima ateitis parodys kuria kryptimi Lietuva bus priversta orientuotis.

SPAUDOS APŽVALGA

Kas Dirbtina Lietuvoje

Naujienų korespondentas Lietuvoje rašo: "Lietuvai dabar reikalingi pinigai ne tik ginklams pirkti, bet ir naujai statybai. Naujo geležinkelio statymas (iš Darbėnų dvylika kilometrų į Šventąją), prekybos uosto įrengimas (Šventojoj), reikalauja milžiniškų lėšų ir darbo! Visa Lietuva gerai supranta tiek vidaus, tiek užsienio susidariusią padėtį, todėl toks didelis pritarimas šiai vyriausybei, kuri aiškiai pasisakė, kad savo piliečių neskirs pagal politinius įsitikinimus, bet visiems pasiryžusiems valtybės naudai dirbti suteiks galimybės savo darbais ir sumanymais pasireikšti. Štai dėlko, tarytum, visiškai dingo Lietuvoje bet kokia opozicija. Visi supranta momento svarbumą. Rodos, greitai nebus Lietuvoje tokio suaugusio vyro ir moters, kurie nenešios šaulių sąjungos nario ženklo!"

Tačiau, tamsių šešėlių dar esama, ir, sako, "tik tuomet Lietuvos padangė galutinai pragiedrės, kai bus išrinktas jos naujas parlamentas".

Rugštaus Pieno Atsigėręs...

Paryžiuje gyvenąs socialistas Januškis, tačiau, Naujai Gadynei rašo pesimizmo litaniją. Sako, "esminio pasikeitimo" Lietuvos vyriausybėje nejvyko. Amerikos lietuviai, surūgęs Januškis pasakoja, turį neužmiršti, kad be Smetonos pasitraukimo joks rimtas valdžios pasikeitimas Lietuvoje nesąs galimas. Januškis šitą pasitraukimą norėtų įvykinti revoliucinėmis priemonėmis, bet "pavojinga tarptautinė padėtis neleidžia". Todėl, pagal Januškio, džiaugsmas dėl koalicinės valdžios Lietuvoje "per ankstyvas".

Šitoks Januškio nepasitikėjimas savo broliais karininkais, ir srovių vadais, yra tikras medus mūsų "Lietuvai nei cento" didvyriams Chicagoje, "funny-peiperiui" Bostone ir nežinia kam pasaulyje gyvenančiai Naujai Gadynei. Januškiui patartina daugiau prancūziško šokolado gerti. Šokoladas riebina, o riebūs žmonės, sakoma, linksmiau į pasaulį žiūri. Rimti Amerikos lietuviai Lietuvos vidaus politiką palieka Lietuvos lietuviams spręsti, ir jei Lietuvos lietuviai kuo nors džiaugiasi, tai džiaugiasi ir Amerikos lietuviai.

Amerikiečių Duosnumas

Garsas deda katalikų Susivienijimo 4-to apskrities 20 metų istoriją, iš kurios paaiški, kad per tą laikotarpį apskrities surinkęs $4,112.56 aukų tautos ir Susivienijimo reikalams.

Vyt. Širvydas

Vokietijos karo laivyne jūrininkams uždrausta rūkyti ir gerti degtinę ir kitus svaiginančius gėrimus.

Šiomis dienomis Prancūzijoje nubausta 7 svetimų valstybių šnipai. Jie gavo nuo 15 iki 20 metų kalėjimo.

Pasaulinė Paroda New Yorke

Rašo **Jonas Valaitis**
Lietuvių Radio Balso Vedėjas iš WCNW, Brooklyn, N. Y.

(Tęsinys)

40 Pavilijonų Kaip Lietuvos

Tokių patalpų pavilijonams, kaip Lietuvos, parodoj yra 40. Taigi, juos apžiūrėti reikėjo daug laiko. Kiekviena tauta stengėsi savo mažose patalpose, kiek galėdama, daugiausiai parodyti. Taip eksponatus grūsdamos, kai kurios valstybės gana svarbius ir vertingus daiktus užkišo kur nors į kampą, o didelius ir by kur galimus matyti daiktus padėjo pries akis, vien tik dėl to, kad nebuvo vietos kitur padėti. Parodos patalpos nepaprastai brangios. Tik didžiosios valstybės, negailėjusios milijonų dolerių, turi gražius pavilijonus, juose daug vietos ir dėlto yra galimybė sudėti viską skoningai, reikšmingai ir tvarkingai. Mažam visur bėdžiau...

Aliejaus Namai

Petroleum name matyt visa aliejaus istorija. O ji gana įdomi. Įdomiausia pamatyti kaip aliejaus ieškotojai gręžia į gelmes. Grąžto bokštas matyt iš toli. Jis įrengtas kaip tikrieji aliejaus šaltiniai Oklahoma, Texas ir kitur. Dirbtinam šaltiniui parodoje įgręžta 400 pėdų gilumo skylė. Žinoma, dasigręžė tik vandens, ir tas pats labai dumblinas. Pasikalbėjau su jų inžinieriumi. Jis sako, kad New Yorko miestas giliau gręžti neleidžiąs, bet dėl ko— jis pats nesuprantąs. Aliejaus šaltinius gręžia iki 1,500 pėdų gilumo. Giliau gręžti — dar nėra išradimo.

Plieno Paroda

Plieno pramonės skyrius — tikra dirbtuvė. Matydamas 350 tonų plieno, ugnies, plieno prosų ir liejyklos kombinaciją — matai tikrąjį pasakose girdimą pragarą... Modeliais parodoma visa plieno perdirbimo procendūra. Kurie metalais domisi, verta pastudijuoti. Porodomas ir įvairių plieno, geležies rūšių vertingumas. Geriausias plienas, pagal parodos parodymus, žinoma, yra nerūdijamasis plienas.

Automobiliai

Fordo pavilijone matysi nuo pirmojo automobiliaus iki pusės mylios "Rytojaus Kelio" viską automobilizmo istorijoj. Didžiausias industrijos namas, tačiau yra General Motors. Jis pastatytas net ant 7 akrų žemės! Bet viduryj yra ko pasižiūrėti! Gana įdomus stiklinis automobilius. Yra didelis įvairių šaldytuvų skyrius. Šaldymas, mėginama įrodyti, visai nekenksmingas maistui: demonstruotojai patys valgo ir kanarkas šeria chemikalais šaldytą maistą, kai tie prisivalgo, kiti demonstruoja... General Motors pradėję gaminti dyseliniais motorais traukinių lokomotyvus, jais gana pasigiria ir vieną iškišę lauke net iki pusės gatvės.

Telefonu Šauk Kur Nori Nemokamai

Telefonų namas gana didelis, įdomus, vertas lankyti. Per dieną kasdien jame 150 asmenų gauna progą šaukti ką nori ir kur nori Jungtinių Valstybių ribose. Bet kalbėti galima, žinoma, ne biznio reikalais. Paminima, kad kalbama iš parodos. Prieš kalbėsiant, duodamas blankas, kurį išpildai ir lauki eilės. Kai kalbi, susirinkusieji visi, prie ausų prisidėję klausytuvus, klauso. Ant sienos yra lempučių žemėlapis, kuriame matai kai vyksta įjungimai. Kalbi būdamas stiklinėj būdoj, visi mato. Yra gana daug juokų. Daugiausiai šaukimų vyksta kuotoliausiai, kad būtų daug sujungimų, komplikacijų. Norima parodyti kaip greitai ir gerai telefonais aptarnaujama.

(Daugiau bus)

Jau rūpinasi pašalpomis šiemet nukentėję ūkininkai

Lietuvos Reikalų Ministerijoje tvarkomas ūkininkams nuo audrų nukentėjusiems fondas jau baigė spręsti pereitais metais nukentėjusių ūkininkų prašymus. Liko tik keletas neaiškių prašymų. Šiuo metu ministerijoje jau gaunama ūkininkų prašymų duoti pašalpų dėl šiemet jiems padarytų nuostolių. Jau nuo šių metų audrų yra sugriauta namų, o paskutinėmis dienomis yra ir perkūnas sudeginęs namų. Ūkininkai jau pradeda geriau žinoti tvarką, kaip reikia daryti ištikus gaivalinei nelaimei. Mažiau pasitaiko atsitikimų, kad ūkininkai praleistų terminus pranešti kur reikia apie įvykusią nelaimę. Pašalpoms skirti komisija, jei tik atsiųstos bylos tvarkoje, tuoj jas išsprendžia ir ūkininkams išmoka įstatymo numatytas pašalpas.

TVARKINGAS SAVIŽUDYS

Prancūzijoje, Venseno komisarijatan užėjo 10 val. žmogus ir paprašė leidimo nešioti ginklą. Tarnautojas padavė blanką, kurią tas šypsodamasis išpildė. Už valandos komisarijatan pranesė, kad tas asmuo nusižudė. Ant jo stalo buvo padėtas leidimas nešioti ginklą. Tvarkingas savižudys nenorėjo prieš mirtį nusižengti taisyklėms.

Susitarė. — Charles O'Neill, kairėje, anglies kasyklų operatorių atstovas ir CIO vadas John L. Lewis. Po to, kai jie susitarė atidaryti kasyklas. Pietinėse valstybėse, kai kurie operatoriai atsisakė priimti Lewiso unijos narius į darbus ir dėl to dabar kilo triukšmas.

Niagarą iš viršaus. — Retam žmogui tenka pamatyti Niagara krioklio vaizdą iš oro. Dabar artinantis vasarai Niagara puošiasi ir pasiruošia priimti turistus ir jaunavedžius, kurie čia atvyksta vieną kitą savaitę praleisti.

SOCIALISTAI NENORI KOMUNISTŲ BENDRADARBIAVIMO

Amerikos lietuviai socialistai ir komunistai svarsto Lietuvos politiniams kaliniams amnestijos suteikimo klausimą. Jie kalba net apie atnaujinimą parašų rinkimo kampanijos už politinę amnestiją Lietuvoje.

Žinoma, politinei amnestijai Lietuvoje pritars kiekvienas Amerikos lietuvis. Bet gi Amerikos kairiųjų pagelba šiuo reikalu, rodos, visiškai nereikalinga. Kiek tenka pastebėti Lietuvos laikraščiuose, tai politinės amnestijos klausimu susidomėję patys Lietuvos žmonės ir jie, be abejonės, šį klausimą tinkamai išspręs. Todėl Amerikos lietuvių kairiųjų srovių neva pionieravimas politinei amnestijai Lietuvoje, yra visiškai bereikalingas žygis. Šiuo žvilgsniu mūsų kairieji sau politinio kapitalo nesusidarys.

Įdomu, tačiau, kaip į politinę amnestiją žiūri komunistai. Nors giriasi esą plačiausios demokratijos šalininkais, tačiau reikalauja, kad Lietuvoje būtų paleisti iš kalėjimų tik politiniai anti-fašistai kaliniai ir net priduria: "Voldemarininkams, aišku, amnestijos niekas nei nereikalauja". Komunistai, aišku, tik savo žmonėms amnestijos reikalauja. Bet ar tik tokios amnestijos nori tikro demokratinio nusistatymo žmonės, tai kitas klausimas.

Mano manymu, visi politiniai kaliniai užsitarnauja amnestijos, kurie patekę į kalėjimus už savo politinius įsitikinimus ir tokią politinę veiklą, kurios negalima priskaityti valstybės išdavimui. Tik Lietuvos išdavikams negali būti jokios amnestijos, nors jų veikla ir skaitosi politine. Politinių kalinių amnestiją remti vien partiniu pagrindu tegali tik siauru partyviškumu apsiriboję žmonės. Tokiais siauriais žmonėmis pasireiškia mūsų komunistai.

Įdomus ir kitas faktas, kad socialistai komunistų talkos nepageidauja net politinės amnestijos klausimu. Chicagos socialistų dienraščio vedamųjų rašytojas nurodo, kad Sovietų Rusijoje visokia opozicija užgniaužta, tačiau komunistai ne tik apie amnestiją Rusijos politiniams kaliniams neužsimena, bet net laiko didžiausiu įžeidimu Rusijos vyriausybei, jei kas prisimena, kad ir Rusijoje turėtų būti atsteigta politinė laisvė. Todėl Naujienų rašytojas padaro sekančias teisingas išvadas:

"Reikalauti laisvės ten, kur jos gana daug yra, ir kartu sakyti, kad leisvės nereikia ten, kur jos nėra visai, — tai juk didžiausias absurdas.

Taigi, kol komunistai nepareikalaus laisvės politiniams kaliniams Rusijoje, jų talka dėl amnestijos gavimo Lietuvoje bus nepageidaujama".

Ne tik dabar, visą laiką Lietuvoje buvo gana daug laisvės ir daugiau pilietinių privilegijų, negu Rusijoje ar bet kurioj kitoj diktatorių valdomoj valstybėj. Tik seniaus socialistai tų laisvių Lietuvoje matyti nenorėjo ir todėl bendrai su komunistais visokias nesąmones apie Lietuvą skleidė. Gerai kad nors dabar socialistai pradėjo blaiviau į Lietuvos gyvenimą žiūrėti ir logingiau protauti dėl komunistų nusistatymo. Dabar socialistų dienraščio redaktorius patvirtina tai, ką tautinė spauda visuomet skelbė: kad komunistai neturi jokios teisės reikalauti Lietuvoje bet kokių laisvių, kuomet jie užgiria Rusijoje neribotą politinę priespaudą.

Tai ne pirmu kartu socialistai pereina į tautinės srovės užimtas pozicijas. Niekins, šmeiž tautinius laikraščius ir veikėjus dėl jų užimtos pozicijos Lietuvos ir kitais gyvenimo klausimais, bet ateina laikas, kuomet ir patys socialistai pereina į tą pačią poziciją.

Taigi dar vienas faktas parodo, kad tautinė srovė Amerikos lietuvių gyvenime visuomet vaduojasi sveikiausiu ir tikriausiu nusistatymu. Todėl su laiku tautininkų nusistatymą paseka ir komunistai, ir socialistai.

Pr. Baltrūnas

KOKIA TVARKA LIETUVOS GELEŽINKELIAI SUSISIEKS SU KLAIPĖDOS LAISVĄJA ZONA

Lietuvos geležinkelių susisiekimas iš Lietuvos į Klaipėdos uosto laisvąsias zonas projektuojama tvarkyti taip: Susisiekimas eina uždarais traukiniais tiesiog į laisvąsias zonas.

Klaipėdos uosto bendrovė turės įrengti laisvose zonose pakankamą geležinkelių kelių skaičių ir kitus reikalingus įrengimus geležinkelių reikmenims atlikti.

Prekių pervežimai uostan vykdomi pagal Lietuvos geležinkelių teisinius nuostatus, dokumentus ir vidaus susisiekimo tarifus.

Atsakomybė už nelaimingus įvykius Vokietijos teritorijoje tvarkoma pagal Lietuvos-Vokietijos 1931 m. susisiekimo sutartį ir jos eventualius pakeitimus.

Kiti geležinkelių eksploatacijos reikalai tvarkomi atskirai tarp Lietuvos ir Vokietijos geležinkelių sudaryta sutartimi.

Atliekant pervežimus per Vokietijos teritoriją už kelių ir įrengimų naudojimą Lietuvos geležinkeliai moka Vokietijos geležinkeliams tam tikrą atskirai sutartą atlyginimą.

Susisiekimui aptarnauti laisvose zonose steigiama Lietuvos geležinkelių stotis ir eksploatacijos kontora.

Traukinys laikomas uždaru, kai visi jo vagonai turi Lietuvos geležinkelių ir muitinės plombas. Tos plombos Vokietijos muitinių gali būti tikrinamos važiuojant į laisvąsias zonas arba išvažiuojant iš Vokietijos teritorijos.

Vokietijos devizų įstatymai netaikomi Klaipėdos uosto laisvosioms zonoms.

Pašto, telefono ir telegrafo susisiekimui tarp Lietuvos ir Klaipėdos uosto laisvųjų zonų, o taip pat ir tarp laisvųjų zonų susisiekimui palaikyti, laisvose zonose steigiamos Lietuvos pašto, telefono ir telegrafo įstaigos.

Telefono ir telegrafo susisiekimui tarp Klaipėdos uosto laisvųjų zonų ir Lietuvos ir tarp Lietuvos ir tarp tų laisvųjų zonų tarpusaviai vykdyti leidžiama įrengti normaliam darbui reikalingą tiesioginių telefono ir telegrafo grandinių skaičių. Už eksploataciją einančių telefono ir telegrafo linijų abiejų kraštų paštų žinybos susitaria atskirai.

Pašto susisiekimui tarp Lietuvos ir Klaipėdos laisvųjų zonų taikomi Lietuvos teisiniai nuostatai ir vidaus pašto tarifas. Vokiečių paštas neima tranzito mokesčio už įvairias siuntas, einančias iš Lietuvos į laisvas zonas ir priešingai.

Susisiekimas vidaus vandens keliais iš Lietuvos į Klaipėdos uosto laisvąsias zonas ir priešingai, vykdomas baidokais ir laivais. Baidokai per Vokietijos teritorijos vandenis praleidžiami su Lietuvos muitinių plombomis. Vokietijos muitinių valdininkai gali tikrinti baidokų plombas įplaukiant jiems į Klaipėdos uosto laisvąsias zonas arba išplaukiant iš Vokietijos teritorijos vandenų. Laivai praleidžiami per Vokietijos teritorijos vandenis iki laisvųjų zonų ir priešingai su Vokietijos muitinių palydovais.

Laivų ir baidokų praleidimo ir rinkliavos mokėjimo tvarka nustatoma atskira tarp Lietuvos ir Vokietijos vandens kelių administracijos sudaryta sutartimi.

Atskiri vagonai, einantieji iš Lietuvos į Klaipėdos uosto laisvąsias zonas ir priešingai, vežami vokiečių traukiniais, pagal Lietuvos-Vokietijos teisinius nuostatus ir dokumentus. Tokiems parvežimams taikomi Lietuvos vidaus susisiekimo Klaipėdos uostui tarifai, kurie pasidalinami tarp Lietuvos ir Vokietijos geležinkelių proporcingai kiekvieno krašto tarifiniams kilometrams.

L. Ž.

TORONTO LIETUVIŲ PRAEITIS IR DABARTIS

(ISTORINIAI BRUOŽAI)

Rašo K. Burė

Įžangos Vietoje

Prie Ontarijos ežero, 333 mylios nuo Montrealo ir 60 mylių į Buffalo, N. Y., pirmas baltas žmogus, prancūzų tautybės, pasirodė apie 1616-tus metus, tai yra, po 24 metų kaip Kolumbas atrado Ameriką. Dabar šioj vietoj stovi antras didžiausias Kanados miestas su aukštais dangų remiančiais pastatais Torontas. Šiandien čia randasi ir antra didžiausia Kanados lietuvių kolonija.

Tačiau prabėgo daug metų kol Torontas sulaukė pirmą Lietuvos sūnų Vincą Paulauską, kuris čia atvyko su šeimyna iš Anglijos 1903 metais ir gyvena iki šiai dienai. Po pirmo lietuvio pasirodymo, greit pradėjo augti lietuvių kolonija. Daugiausiai jų atvykdavo iš Anglijos, Škotijos ir Jungtinių Valstybių. Šiandien Toronte randasi apie 150 lietuvių, kurie atvyko dar prieš pasaulinį karą.

Apie šiuos tai lietuvius, prieškarinio laiko, daugiausiai prisieis man rašyti. Stengsiuosi kalbėti bendra paprasta kalba, kad geriau suprastų dzūkas, kapsas, žemaitis ir aukštaitis. Mėginsiu jiems priminti jų gražią ir dar netolimą praeitį; jų didelius ir kilnius darbus lietuvybės dirvoje, pažymint ir padarytas klaidas. Kaip jie gyveno, kokias šeimas sukūrė, kaip su lenkais dėl lietuvybės kovojo dar 1907 metais, koki mūsų pirmieji veikėjai buvo, kaip jie Kanadai pasitarnavo, kaip buvo tveriamos pirmos organizacijos ir ką mes iš tų "seniu" galime pasimokyti — visa tai mėginsiu nuodugniai panagrinėti. Prisieis nemažai pakalbėti ir apie tuos, kurie atvažiavo po 1920 metų, pokarinio laiko lietuvių "inteligentiškos" (gimnazistai) jėgos; mūsų dabartinį politinį pasiskirstymą ir kokiu keliu Toronto lietuvių kolonija turėtų eiti, kad aukščiau pakelti lietuvių kultūrinį gyvenimą ir garbę, sustiprinti mūsų tarpe vienybę ir tolerantiškumą.

Bet pirm negu kalbėsime apie lietuvių reikalus, susipažinkime šiek tiek su pačiu Toronto miestu.

Mozaiškas Torontas

Patsai miesto vardas "Toronto", indijonų kalboje reiškia "susitikimo vieta" (place of meeting)). Taip pavadinta dėl to, kad čia senovės laikais indijonai susirinkdavo iš visos apylinkės įvairioms iškilmėms, aptarimui mūšių su "foreineriais" prancūzais ir anglais.

Apie 200 metų atgal, 1749, šioj vietoj prancūzai pastatė pirmą fortą ir pavadino jį Fort Rouille. Po 10 metų prancūzai jį sunaikino pralaimėję mūšį su anglais. Užkariavus anglams Aukštesnę Kanadą (Upper Canada), ką dabar vadiname Ontarijo, gubernatorius Simcoe, 1794 m., parinko šią vietą, indijonams žinoma kaipo Toronto, Upper Canada sostinei ir pavadino ją York. Bet apie šimtas metų atgal, 1834, kuomet York'as susilaukė 9,000 gyventojų jį įinkorporavo į miestą ir pavadino Torontu.

Kaip jau pastebėjome, pirmiausiai Toronto apylinkėje apsigyveno prancūzai, vėliau didžiumą sudarė škotai ir airiai. Bet dabar anglai užima pirmą vietą. Centralinės Europos žmonės pradėjo apsigyventi čia tik 19-tos šimtmečio pabaigoje. Kanados statistikos biuras paduoda sekančias nekurių tautų gyventojų Toronte skaitlines: anglų — 282,759, airių — 114,315, škotų — 107,900, žydų — 45,000, italų — 13,000, suomių — 3,500, rusų — 1,500, lietuvių — 704. Iš viso 1931 metais, Toronte buvo 631,207 gyventojai, su priemiesčiais per 800,000.

(Bus daugiau)

KANADOS LIETUVIŲ GYVENIMAS

Skotų pulkininko uniformoje. — Anglijos Karalius Jurgis VI, kuris vakar atvyko į Kanadą.

SUGRĮŽO IŠ AUKSO KRAŠTO

Mūsų sapnininko savininkai Toronte pasiuntė buvusį Lietuvos policininką, Z. Janauską, dolerių žvejoti aukso krašte — Amerikoje. Deja, brolių amerikiečių širdys pasirodė kietos, ausys kurčios, kišeniai uždari. Brooklynas ir apylinkė davusi tik $92, Bostonas sukėlęs $41.35. Eastone į Janausko prakalbas "žmonių nedaug" atėję: Lowell, Mass. buvę "maža klausytojų"; Wilkes-Barre, Pa. "žmonių nebuvo daug" ir draugai, kurie prakalbas rengė, turėjo vėliau vakarienę suruošti nuostoliams padengti. Montelo, Mass., publikos tebuvę 50, Janauskas viešai giriasi, parsivežęs iš 32 Amerikos kolonijų $709.18 aukomis ir prenumerata sapnininkui, bet daugiau kai pusė jų išėjo kelionėms ir pragyvenimo lėšoms. Kaip kalbėtojas, Janauskas pasirodė silpnesnis, negu amerikietė komunistė Bondžinskaitė.

Tokiu būdu, Amerika nepadengė tų $1,500 nuostolių, kuriuos sapnininko leidėjai sakosi pernai turėję, skiepindami lietuviams mintį, būk tūkstantis Liaudis Balso skaitytojų privers dešimtį milijonų Kanados gyventojų pakeisti savo valdžią iš demokratinės į sovietinę. Vienas Toronto juokdarys jiems pataria pasiųsti visą sapnininko štabą į Ontario aukso kasyklas — maž ten darbu ir prakaitu pavyktų tariamą nuostolį padengti.

Toronto socialdemokratų kuopa, savo susirinkime bal. 30, patvirtino savo pirmesnį nuosprendį, nieko bendro su komunistais neturėti, nes bendras darbas su jais dar neįmanomas. Ši mintis plinta giliau Kanados lietuvių net kairioje visuomenėje, todėl atsiliepia ir Liaudies Balsui, kuris metamas skaityti, o imama jo vieton Amerikos lietuvių laikraščiai. Čia, Toronte, dabar daug skaitoma Naujienos ir VIENYBĖ. Gaila, kad skaitoma ir geltonlapis Keleivis.

Zvimbukas

MANO KRIZANTEMOS

Mano Krizantemos
Susivėlė mano gėlės...
sutaršytos...
Ir vijokliai, ašarėlės,
ištaškytos...
O, surinksiu! O, surišiu
į pluoštelį...
Sielos daržui nors įgrisiu
šį rytelį.
Bet, diemedžiai! Nenuplakit,
žaliašakiai!
Žiedus rišiu, jūs supraskit —
širdžiai lakiai.
Mielam broliui, grakščiai sesei
vis aukosiu...
Savo sielos krizantemas —
čia suklosiu.

Marija Aukštaitė.

MONTREALO KRONIKA

— Šios savaitės svarbiausiu atsitikimu buvo Anglijos karaliaus atsilankymas Montreale. Tai pirmusyk Kanados istorijoje, kad karalius kraštą lanko, kaip karalius.

— Geg. 21 parapijos salėje įvyks parapijos choro antras šį metą koncertas ir margumynų vakaras. Pereitas koncertas žmonėms labai patiko ir, tikimasi, antras praeis dideliu pasisekimu, nes parapijos choras dabar turi daug stiprių ir gerų meno spėkų.

— VVS skyriaus knygynas susilaukė iš Lietuvos naujų knygų ir jau pradėjo gauti užsakytus Lietuvoje, Amerikoje ir Vilniaus krašte laikraščius. Visi skyriaus nariai dabar gali gauti vėliausių žinių ir geriausių lietuvių kalboje knygų pasiskaityti.

— Šen ir ten lietuviai nusiskundžia darbų sumažėjimu, arba algų menkumu.

— Bylinėtis lietuviai ir čia mėgsta. Bal. 21 d. teisme buvo rišama muštynių byla, kurioje kaltinamajam priteista $170 užsimokėti ir $550 teismo išlaidų. Muštynės kilo iš kito nepageidaujamo papročio: alučio perdaug gerti.

— Montrealan iš Toronto atsikėlė gyventi laikrodininkas J. Deksnys. Būtų gerai, kad įkurtų gerą savo biznį, nes lietuvio "jeweler" ir laikrodininko čia nėra. Be geros biznierių klasės mūsų kolonija niekad nepraturtės.

— K. Juška, kuris ilgoką laiką buvo savininkas valgyklos ties Forum, dabar atidarė naują, Nr. 4514 St. Denis gatvė. Senąją gerai įdirbtą valgyklą jis buvo priverstas apleisti svetimtaučių suokalbio dėka.

Rep.

KANADIEČIAI GINS LIETUVĄ

Nors aš toli už jūrų,
Bet gyvenu Lietuvoje,
Ir Tėvynės pavojai
Sunkiai širdį užkloja.
O, brolau lietuvi,
Kaip daug tu kenti!
Vieni klasta, kiti vilkais
Vėl puola tave.
Bet tu pasiryžęs
Viską kentėt,
Sakai, esi pasišventęs
Net gyvybę padėt.
O, užjūrio broli,
Tu nenusimink!
Kilus pavojui,
Visi stosim gint!

M. Ivaškevičienė

MOTERYS RENGIA VAKARIENĘ

MONTREAL, Canada. — DLK Vytauto Klubo moterų skyrius ruošia pavasario sezone paskutinę vakarienę, gegužės 20 d. 8:30 val. vak., 2159 St. Catharine St. E.

Montrealo lietuviai nepraleiskite progos skaniai pavalgyti, gardžiai išsigerti ir smagiai prie geros orkestros pasišokti, ligi vėlyvos nakties ir tik už 50 centų.

Vakarienės metu dainuos garsūs dainininkai — "Visos žuvys plaukia, tiktai silkė ne, ne, ne".

Ligi pasimatymo vakarienėje.

Moterų skyriaus valdyba

IŠ TORONTO PADANGĖS

Gegužės 7 d. įvyko "bendrafrontinio" komiteto masinis susirinkimas, kuriame surinkta $17.25 klaipėdiškių lietuvių sušelpimui. Pridėjus $5 paaukotus Sūnų Dukterų Draugijos, $5 Literatūros, $2 moterų organizacijos ir $2 komunistų kuopos, viso susidarė $31.25.

Kaip pasirodo, tai beveik visi pinigai surinkti iš "masinių" organizacijų ir žmonių, kuriais komunistai pasinaudoja savo reklamai. Gi patys komunistai, kurie mėgins ateityje pasididžiuoti rėmę klaipėdiškius, kaip jie visuomet daro, paaukojo tik $2, kuriuos padalinus ant visų Toronto komunistų neišeis nei po nikelį. Kuomet renkama aukos Ispanijai, Kinijai ar Tim Buck'o reikalams, tai ta pati komunistų kuopa surenka po $100 ir daugiau. Be to, reikia priminti, kad tai pirmi $2 lietuvių reikalams.

Socialistų kuopa daug daugiau surinko. Girdėjau, kad socialistai savo kuopelėj sumetė net $18. Tai yra 9 kartus daugiau negu komunistų skaitlinga kuopa. Socialistams reikia duoti kreditas ir už tai, kad jie Toronte pirmiausiai pradėjo rinkti klaipėdiškių sušelpimui pinigus.

Vietos komunistų laikraščio ignorantas bendradarbis pradėjo kabinėtis prie Lietuvos konsulo Kanadai. Sakau ignorantas, kad net nežino savo krašto konsulo pavardės. Jis konsulą vadina Suttie, o čia Suttie vardais pilnas Torontas, kuomet mūsų konsulo, Grant-Suttie, pavardė tik jis vienas Toronte, kaip parodo telefono ir gyventojų sąrašo knygos. Todėl visai nestebėtina, jeigu toks tamsuolis nežino kiek gerb. Grant-Suttie apeina Lietuvos ir lietuvių reikalais, kiek jis yra aukavęs įvairiems lietuvybės tikslams pinigų. Kuomet komunistai šmeižė ir niekino mus pačius dėl lietuvybės darbo, tai buvo pusė bėdos, bet kuomet jie dabar niekindami svetimtaučius žemina mūsų vardą, turime ką nors daryti kad atsikračius tokių purplių.

Šiomis dienomis garnys paliko p.p. Juškoms gražų sūnų. Vienybininkai sveikina motiną ir tėvą ir linki, kad jų sūnelis augtų toj pačioj tautiškoj, sveikoj dvasioj kokiais jie patys yra. Turbūt tas pats garnelis užsuko ir pas Leimonus palikdamas jiems taipgi sūnų.

Kaip atrodo, šiais metais garniams reikės daug pasukti apie kaminus Gorevale, Plymouth, Claremont gatvėse gyvenančių lietuvių. Keletas jaunuolių susiporavo, o kiti tariasi poruotis. P-lė Kazlauskaitė ištekės už lenko tautybės vyro. Agnės Belickaitės vestuvės įvyks 22 d. geg. laike karaliaus ir karalienės lankymosi. Jaunavedis yra protestonas ir anglų tautybės, bet gyvena lietuviškoj atmosferoj ir priima Rymo katalikų tikybą. Tai nuopelnas klebono McGivney.

Padaryta labai rimta operacija p. Elegijui Narušiui, Western ligoninėj, 391 Bathurst St. Rašant šiuos žodžius jo sveikata buvo rimtoj padėtyj. F. Narušis jau du metai kaip serga ir ši operacija yra antra. Kat., tautininkai laukia jo pasveikstant.

Nuo seniai serga parapijos veikėjas p. F. Karaliūnas. Neužmirškime aplankyti šiuos ligonius.

VIENYBĖS Reporteris

AUGA DIDŽIULIS NAUJAS PARKAS

Kada nors Palanga praturtės dideliu nauju mišku, kuris tęsis iki pat Naglio kalno ir dar toliau. Visas didžiulis plotas, yra gražiai apsodintas pušaitėmis, kurios senesnių metų sodinimo plotuose jau yra gražiai išaugusios ir nebetrukus bus tikri miškeliai. Vadinamoji senoji Palanga, tam parkui užaugus, pasidarys nieku nemenkesnė už dabartinį vasarinių rajoną, kadangi turės parką, savo gražius kelius ir takus į jūrą, ir naujai atsistačius miesteliui, bendrai jis dabar bus nebepanašus į buvusįjį miestelį.

Gražuolės Išrinkimo

KONTESTAS

MISS VIENYBĖ OF CONN. 1939

Bus renkama dienraščio Vienybės piknike, birželio 11 d., 1939 m., Linden Parke, Naugatuck, Conn. Išrinktai gražuolei su atitinkamomis ceremonijomis bus įteikta dovana

DIDELĖ SIDABRINĖ TAURE

Kviečiamos visos Conn. valstybės gražiosios lietuvaitės į kontestą registruotis jau dabar sekančiomis sąlygomis:

1. Gražuolė vardu "*Miss Vienybė of Conn. 1939*" bus renkama Linden Parke, Vienybės piknike.

2. Kandidatės Gražuolės kontestui įleidžiamos į pikniką nemokamai, bet turi tuojaus užsiregistruoti žemiau nurodytu adresu ir gauti komplimentarius bilietus.

3. Visos kandidatės privalo užsiregistruoti tuojaus, nesivėluojant, kad kontesto tvarkytojas galėtų tinkamai kontestą paruošti. Piknike nebus jokios registracijos ir kandidatės į kontestą nebus priimamos.

4. Iš kandidačių reikalaujamos sekančios informacijos: a) pilnas vardas ir pavardė; b) adresas ir tokios informacijos, kokias pati kaniddatė norėtų paduoti.

5. Visus Gražuolės Kontesto reikalus veda ir tvarko žemiau nurodytas asmuo, tad ir užsiregistruoti Gražuolės Kontestui bei kitais Kontesto reikalais reikia kreiptis sekančiu adresu:

JOHN POŠKUS, JR.
462 Park Street, New Britain, Conn.

Šios Vasaros VIENYBĖS Dienraščio

PIKNIKAI

1. NAUGATUCK, CONN.
BIRŽELIO 11 D., LINDEN PARKE

2. PHILADELPHIA, PA.
RUGPIŪČIO 20 D., MYKOLAIČIO PARKE

3. BROOKLYNE, N. Y.
RUGPIŪČIO 27 D., KLASČIAUS PARKE, MASPETH

Specialios Programos Kiekvienam Piknikui Paruoštos, Kad Dalyviai Galėtų Linksmai Laiką Praleisti
Programa Plati: Sportas, Dainos, Žaidimai, Šokiai ir Kitką

NEUŽMIRŠKITE ŠIŲ DIENŲ!

KVIEČIAMI VISI LIETUVIAI

VIENYBĖ

Išvyko Vienybės dienraščio reikalais

Vienybės administracijos štabo narys p. Juozas Smitrus išvyko ilgesniam laikui dienraščio reikalais į Philadelphia, Pa. lietuvių koloniją.

Tenykščius vienybininkus ir visą lietuvių visuomenę prašome kooperuoti su administracijos įgaliotu asmeniu p. J. Smitru visais reikalais liečiančiais Vienybės dienraštį.

Tikimės, kad iš malonių philadelphiečių susilauksim nuo širdžios paramos.

Vienybės Administracija.

Iš antrojo Operetės Choro koncerto

Pereitą rudenį naujai persiorganizavęs Operetės choras šiandien jau išaugo į didelį ir tvirtą chorą, meno pajėgą. Paskutinių trijų mėnesių laikotarpyje jau surengė du viešus didžiulius koncertus.

Paskutinysis koncertas prieš vasarą įvyko pereitą sekmadienį, gegužės 14 d. Liet. Piliečių Klubo salėje.

Pirmoje programos dalyje buvo suvaidinta juokinga komedija "Šalaputris." Roles gražiai ir gerai atliko A. Gudonis, E. Atkočaitienė, A. Marcelynas, A. Jakulevičiūtė. Veikalą režisavo Pr. Bajoras, sufleriavo K. B. Kraučiūnas.

Koncertinė programos dalis atlikta didelė ir turtinga. Paskirai dainavo mišrus choras, vyrų ir merginų grupės, solo, duetai, trio. Daugiausiai dainininkai išpildė liaudies epo dainelių. Motinos dienos proga buvo sudainuota ir keletas dainelių specialiai Motinų pagerbimui pritaikintų. Solo gražiai dainavo J. Atkočius, tenoras, Teresė Tiškiūtė,—sopranas, D. Alekna, — basas, Elena Jozavičiūtė,—altas.

Chorui dirigavo ir muzikai pianu akompanavo p-lė V. Tamkiūtė, choro mokytoja. Po programos įvyko šokiai, griežiant Nakties Pelėdų orkestrui.

Publikos prisirinko vidutiniškai, nors galėjo ir skaitlingiau susirinkti.

—Prietelius.

P. Baltrano ristynių maršrutas

Garsėjantis lietuvis ristikas Petras Baltranas šį trečiadienį ritosi Heampstead, L. I., pentadienio vakarą risis Jamaicoj ir šeštadienio vakarą Broadway arenoje, Brooklyne.

Mirė ilgametis Vienybės skaitytojas

HARRISON, N. J.—Gegužės 15 d. mirė ilgametis Vienybės dienraščio skaitytojas ir lietuviškų darbų rėmėjas Mykolas Svetulis. Gyveno 201 John St., Harrison, N. J.

Laidotuvės įvyks šį penktadienį ryto apie 9 val. Visi velionies draugai ir pažįstamieji kviečiami dalyvauti laidotuvėse. Velionis paliko brolį Jurgį Svetulį.

Draugas.

Vienybėje gaunami laikraščiai

Vienybės įstaigoje galima gauti įvairiausių knygų ir laikraščių. Norintieji gauti, prašomi parašyti atviruką kokių knygų pageidaujate ir Tamstoms tuojau bus išsiųsta.

Be knygų dar galima gauti pirkti įvairių tautinės pakraipos laikraščių, kaip: Dirva, Margutis, Sandara ir kitus, žinoma ir pačią VIENYBĘ. Jūsų patogumui ir skelbiame aukščiau minimų laikraščių gavimą, kad Tamstoms juos skaitant nereiktų reikalauti iš pačių redakcijų. Pirkdami Vienybėje knygas ir laikraščius sutaupysite laiką ir pinigus.

Vienybės Administracija.

PAMESTA

Pradžioje šios savaitės nakčia palikta prie Susivienijimo salės pilka valiza su moteriškais drabužiais ir kostiumais.

Radusieji arba žinantieji ką nors apie šį radinį prašau pranešti į VIENYBĖS raštinę. Šie drabužiai yra Lietuvių Meno Teatro vaidinimų kostiumai.

Už suteiktas žinias būsiu širdingai dėkingas.

Viktoras Raudonaitis.

MIRĖ

Gegužės 13 d. Kings County ligoninėj mirė Eva Petrauskienė, 66 metų amžiaus. Velionė gyveno 320 Floyd St., Brooklyne. Kūnas randasi pašarvotas laidotuvininko J. Garšvos koplyčioje.

Laidotuvės įvyko gegužės 17 dieną iš Angelų Karalienės bažnyčios į Šv. Kryžiaus kapines.

Laidojimo reikalais rūpinosi laidotuvių direktorius Juozas Garšva.

Pirkite pas tuos biznierius, kurie garsinasi Vienybėje.

Susipažinkit per spaudą su Pasauline Paroda

Pirm negu lankysitės milžiniškoje Pasaulinėje Parodoje dabar vykstančioje New Yorke, patariame susipažinti su jos planais ir smulkiu aprašymu, kurio rašinių serija jau dvi savaitės telpa Vienybės dienraštyje.

New Yorko Pasaulinę Parodą svariai ir smulkiai aprašo specialus Vienybės korespondentas Pasaulinėje Parodoje, p. Jonas Valaitis. Su p. J. Valaičio aprašymu pilnai susipažinkite ir jums lankantis parodoje bus daug lengviau susivokti milžiniškame pavilionų mieste ir visose parodos vietose.

Iš 242 kuopos susirinkimo

SLA 242 kuopos mėnesinis susirinkimas įvyko sekmadienį, gegužės 14 d., Amerikos Lietuvių Tautininkų Klubo salėj, 35 Stagg St., Brooklyne. Susirinkimą atidarė ir vedė kuopos pirmin. X. Strumskis.

Susirinkime buvo daug svarbių reikalų apkalbėta kaslink Susivienijimo gerovės ir naudos. Nariai užsimokėjo duokles, kad nepasiliktų suspenduotais.

Nariai tėmykite: yra permainyta susirinkimo diena. Dabar susirinkimai įvyks kiekvieno mėnesio pirmą antradienį. Kitas susirinkimas įvyks birželio 6 d. antradienio vakare.

Maroma, kad šiokiomis dienomis susirinkimai turės geresnę pasekmę ir pradės geriau išauklėti didesnę kuopą su prirašymais naujų narių. Mūsų kuopos organizatoriai dabar turėtų geriau sukrusti.

Vincas J. Vyšnius.

Kviečiame dalyvauti lėktuvo krikštynose

Dariaus-Girėno Aeroklubas nesenai įsigytą lėktuvą jau šį šeštadienį, gegužės 20 d. krikštys lygiai 4:30 popiet, Roosevelt aerporte. Žinia apie naujai įsigytą didžiulį lėktuvą tik prieš keletą savaičių visuomenėje sukėlė įvairių minčių. Girdi, čia verkia klubas, kad turi skolos, išdė pinigų nėra, o čia perka ne bet kokius, bet dar $3,500 vertės lėktuvus.

Kad nepamatuotai visuomenė nesuprastų šį įvykį, esame priversti pasisakyti atvirai iš kur suradome tą milžinišką pinigų sumą, įsigyti lėktuvą. Lėktuvas nėra pirktas klubo ar visuomenės pinigais. Lėktuvas pirktas kelių klubo narių sudėtais pinigais. Visi dokumentai padaryti klubo vardu. Todėl mes ir skelbiame, kad klubas įsigijo milžiną lėktuvą. Tie klubo nariai yra pilnai atsidėję aviacijai, o būdami geri ir patriotingi lietuviai leidžia ant savo nuosavybės naudoti Dariaus-Girėno Aeroklubo vardą ir ženklus. Ir tas beabejo gražus ir kilnus darbas, nes lietuvių tautai iš to teikiama garbė.

Be visą to, pereitame klubo susirinkime, kuris įvyko Susivienijimo salėje gegužės 12 d., buvo nutarta, nežiūrint kokios oro sąlygos bus, lėktuvo krikštynos turi įvykti šį ateinantį šeštadienį, gegužės 20 d. 4:30 popiet, Roosevelt aerporte. Lėktuvas bus pavadintas LITH. Kriktynų metu bus nufotografuoti visi klubo nariai prie lėktuvo su svečiais. Bus traukiami ir krutami paveikslai. Nutarta kviesti visuomenę per spaudą. Aerporte bus ir kitas klubo nario Miko Zazvarskio nuosavas lėktuvas.

Po krikštynų ceremonijų, krikšto tėvai bus pavežioti lėktuvu. Taip pat ir atsilankiusieji svečiai. Žinoma, tai dienai bus padaryta speciali nuolaida.

Po iškilmingų aerporte krikštynų ceremonijų, vaišės su svečiais įvyks pp. Kasmočių salėje, 91 Steamboat Rd., Great Neck. Įžanga tik 50c. Bus šaltų užkandžių ir gėrimų. Bus ir šokiai.

Kviečiame lietuvių visuomenę dalyvauti aerporte ir klubo narių vaišėse. Krikštynos vyks Roosevelt aerporte, angare 33.

Ant. Alekna, Gen. Sekr.

Kodėl P. Baltranas tapo imtininku

Dauguma žymesnių atletų - sportininkų jau iš mažens turi didelį patraukimą į sportą ir fizinį lavinimąsi. Dėlto dažnai mes girdime, kad vienas ar kitas sportininkas-atletas yra užgimęs tokiu." Kitaip tariant, jis jau iš prigimimo turi nepaprastą patraukimą į sportą. Paimkime, kad ir žymesnius lietuvius atletus Amerikoje.

Karolis Požėla, žymus imtininkas, kuris dabar jau treti metai užsiima imtynių sportu Anglijoje ir Prancūzijoje. Jis Lietuvoje dar vaiku būdamas domėjosi sportu, o jau sulaukęs 13 metų amžiaus nuo savo tėvo gavo mušti už tai, kad su didesniais už save pusberniais ėmėsi. Antanas Kundrota, kurį visi Amerikos lietuviai žino, kaip pirmąjį lietuvį stipruolį ir sunkumų kilnotoją Amerikoje. Mažas būdamas Antanas turėjo tokią nepaprastą krūtinę, kad žmonės manė jo esant "kolieką," tačiau toje krūtinėje klūdėjo nepaprasta jėga ir ištvermė, kurios dėka Antanas vėliau tapo vienu žymiausiu sunkumų kilnotoju Amerikoje. Jack Sharkey-Žukaus kas, buvęs pasaulio sunkaus svorio čampionas taip pat iš mažens domėjosi ir mėgo sportą. Vaikas būdamas jis klausydavo, kaip jo motina jam skaitė iš lietuviškų laikraščių, kaip Antanas Kundrota stebino visus savo jėga ir ištverme. Užaugęs jis nutarė būtinai susipažinti su Kundrota, kuris tuo metu buvo Žukauskui, tarytum idealas.

Mūsų tarpe Brooklyne dabar yra jaunas stipruolis ir imtininkas Petras Baltranas. Jis, kaip ir visi kiti sportininkai-imtininkai jau iš mažens pamėgo imtynių sportą ir nors jam tėvas drausdavo, bet dažnai pasislėpęs su savo dėde imdavosi ir tokiu būdu dėdė jį šiek tiek pamokino imtynių sporto. Jau tada Petras nusistatė tapti profesionalu imtininku. Atvykęs iš Lietuvos į Ameriką, jis čia pradžioje dirbo dirbtuvėse, bet kar tu ir mokėsi imtynių sporto. Dabar sukako penki metai kai Petras Baltranas yra imtininkas ir iki šiol jau yra apvažinėjęs beveik visas Jungtines Valstybes. Jis gerai žinomas ne tik rytinėse valstybėse, bet ir vakaruose ir vidurvakaruose. Petrui, kuris dar jaunas ir kylantis imtininkas, visur iki šiol gerai sekdavosi ir dabar sekasi imtynių sporte.

Petras dabar yra vėl grįžęs į Brooklyną ir čia išbus apie metus laiko ir, žinoma, per tą laiką dalyvaus imtynėse įvairiose vietose. Šiam jaunam imtininkui mes linkime, kad jis eitų tomis pėdomis, kuriomis ėjo Kundrota, Požėla ir kiti.

—J. J.

AR NORITE SKRAIDYTI?

PAUL ŠALTENIS, vyriausias instruktorius

Savo Aviacijos Patyrimą ir Mokslą Jums Įteiks! Išmokins Lėktuvais Skraidyti—Lėktuvais Nuveš Kur Tik Jūs Reikalausite—Kreipkitės į

DENNY DAITZ FLYING CORP.

Hangar 33, Roosevelt Field, Mineola, L. I., N. Y.

Res. Tel.: Great Neck 351-M; Business Tel.: Garden City 4859

Dr. H. MENDLOWITZ

Perkėlė savo Williamsburgho ofisą į

522 BEDFORD AVE.

netoli Taylor Street

BROOKLYN, N. Y.

TEL.: EVERGREEN 7-1312

PRIĖMIMO VALANDOS:

nuo 1 val. iki 3 val. popiet ir nuo 7 v. iki 8 val. vak.

FLATBUSH OFISAS:

2220 AVENUE J

FAIRVIEW

Lietuvių Įstaiga Prie Pasaulinių Fėrų

FAIRVIEW RESTAURANT & BAR

Valilionis ir Marcinkevičius, Savininkai

Pas juos gausit gerų steikų, kitokių gerų valgių, Degtinės, Vynai ir Alus.

Jie turi vietos mašinom pastatyti. Jų vieta skersai gatvę nuo Marines budinko Pasaulio Fėruose

FAIRVIEW RESTAURANT

110-62 Corona Ave., Corona, L. I.

Tel. Havemeyer 9-9115

REIKALINGA

MOTERIS prižiūrėti 2 vaikučius. $15 mėnesiui ir kambarys su valgiu. Inteligentiška pora, abu dirba. Atsilankykite po 6 val. vakare F. BERTULIS, 1283 Madison St., Brooklyn, N. Y., arti Wyckoff Ave. stoties 14th St. Line subway.

LIETUVIŠKA

RESTAURACIJA

BAR & GRILL

Gaminame amerikoniško ir lietuviško stiliaus valgius. Galima gauti Amerikos ir importuotos degtinės, vyno ir gero alaus.

Lietuviškas kumpis, rūkyti kilbasai ir kopūstai galima gauti kasdieną.

Joseph Zeidat,

savininkas

411 GRAND STREET

Brooklyn, N. Y.

Skelbkitės Vienybėje

CLEMENT VOKETAITIS

Advokatas

50 COURT STREET,

Brooklyn, N. Y.

TEL.: TRIANGLE 5-3622

168 GRAND STREET,

TEL.: EVERGREEN 8-7179

Tel. Market 3-5357

Michael Akialis, Jr.

Laidotuvių Direktorius

195 Adams St., Newark, N.J.

HAVEMEYER 8-0259

RALPH KRUCH

FOTOGRAFAS

65-23 GRAND AVENUE

MASPETH, N. Y.

VINCAS J. DAUNORA

APTIEKORIUS

SVEIKATA — LAIMĖ

PUSSVEIKIS - - - Jauties niekam tikęs—bejėgis? Neturi apetito, biaurūs pūslės skausmai? Rūkštis viduriuose? Galvos skaudėjimai? Jeigu nuo užkietėjimo—vartok DAUNORO STOMACH MIXTURE

Tapk sveiku.

KAINA TIKTAI VIENAS DOLERIS

229 BEDFORD AVE.

KAMPAS NORTH 4TOS GATVĖS

BROOKLYN, NEW YORK

MODERNIŠKA SALDAINIŲ KRAUTUVĖ

Didelis pasirinkimas geriausių saldainių dėžėse iš Amerikos. Taip pat galite gauti saldainių ir iš LIETUVOS

Namie gaminti ledai (Ice Cream)

Visada Galima Gauti Geriausi Užkandžiai

ALUS IŠ KRANO IR BONKUTĖMIS

JUOZAS GINKUS

495 Grand Street, Brooklyn, N. Y.

TEL.: EVERGREEN 4-7142

LAIDOTUVIŲ DIREKTORIAI

JUOZAS GARŠVA

231 Bedford Ave., Brooklyn, N. Y.

KOPLYČIOS LAIDOTUVĖMS

Tel. EVergreen 8-9770

MATTHEW P. BALLAS

(BIELIAUSKAS)

660 Grand St., Brooklyn, N. Y.

NOTARY PUBLIC Tel STagg 2-5043

STEPHEN AROMISKIS

(ARMAKAUSKAS)

423 Metropolitan Ave., Brooklyn, N. Y.

Tel. EVergreen 7-4335 *Koplyčia Laidotuvėms*

ESTATE OF **A. J. VALANTIEJUS**

T. Fred Lef evre — Manager

54-41 72nd STREET, MASPETH, L. I., N. Y.

Telephone NEwton 9-4464 & MIchigan 2-1717

ESTATE OF BARRY P. SHALINS

(ŠALINSKAS)

Vestie E. Davis, Licensed-Mgr.

84-02 Jamaica Ave., Woodhaven, N. Y.

Tel. VIrginia 7-4499 *Koplyčia Laidotuvėms*

A. RODŽEVICZ

(A. Radzevičius)

Tel.: Stagg 2-4409

402 Metropolitan Ave., Brooklyn, N. Y.

Phone STagg 2-0783 Night HAvemeyer 8-1158

JOSEPH LE VANDA

NOTARY PUBLIC

337 UNION AVENUE, BROOKLYN, N. Y.

Visi šie laidotuvių direktoriai išnuomuoja automobilius įvairiems reikalams

"TARZANAS IR UŽBURTAS MIESTAS" — Edgar Rice Burroughs, vertė Pijus Bukšnaitis

72. Lavaką sargai įstūmė į gretimą narvą, o Eleną išvedė kitur. "Ką jie darys su Elena?" nejučiomis paklausė Lavakas. "Nieks čia to nežino", atsakė Brianas. "Čia visus kankina savo dievų garbei. Laimingiausias tas, kurį išrenka paaukoti dievams".

Netrukus į kambarį įėjo kažkokia šmėkla. "Kas čia do burtai?" paklausė Lavakas. "Ne burtai, tik Ptomas atnešė mums pietus", atsakė Brianas. Šie Ptomai yra žvejotojai ir žemesnieji kunigai. Narūnų drabužiuose jie gyvena vandenyje taip kaip žuvys".

Ptomas paliko žalią žuvį belaisviams ir išėjo. Tuomet atėjo į Šventovę gyvasis athairiečių dievas Brulor su savo kunigais ir tarnaitėmis. Jis atsisėdo ant sosto, prieš kurį stovėjo marga dėžė. Toje dėžėje buvo laikomas šventasis Deimantų Tėvas, didžiausias deimantas.

"Atveskite naują mergą!" paliepė Brulor. Durys atsidarė ir vienas kunigas įvedė aprengtą į šventovės rūbus Eleną. Brulor iškilmingai tarė: "Tu būsi kunigo Zytebo vergė visą savo amžį ir turėsi daryti viską, ką tik jis palieps. Už menkiausį pasipriešinimą — mirtis".

Kas bus toliau — žiūrėkite kitame VIENYBĖS numeryje