Lietuvį pasitikėk savimi ir savo tautiečiais, o gyvenimas tau šypsosis. Visus žygius paremk kilniu žmoniškumu.

VIENYBĖ

LITHUANIAN DAILY

Kiekvienas geros valios lietuvis privalo dirbti tautini[illegible]us. Svarbiausias [illegible]ybės palaikymui da[illegible]ūmmas tautispaudos.

LIII. METAI. 116 (705) N. Telephone: EVergreen 7-7840 BROOKLYN, NEW YORK, ŠEŠTADIENIS, 1939 M., GEGUŽĖS-MAY 20 D. KAINA 3 CENTAI

New York Public Library 470 [illegible] PUBLIC [illegible] MAY 22 1939

ŠIANDIEN

Varžybos
Ką sako Dr. Koto
Roemerio pareiškimas
Lietuviai lietuvina lenkus

J. KRŪZĖ

Mes jau iš anksčiau skelbtų užsienio spaudoje įvairių pranešimų apie Lietuvos Lenkijos ir Lietuvos Vokietijos santykius esame pastebėję kad dabar persigrupuojant Europos valstybėms į dvi atskiras grupes kurios, esą, organizuojąsi taikai Europoje palaikyti, Lietuvos kaimynai Vokietija ir Lenkija varžosi dėl pirmenybių Lietuvoj praplėsti savo įtaką. Dėl to ir eina savotiška kova, kurioje viena pusė visuomenę ir užsienį kiršina prieš lenkus, o kita prieš vokiečius. To vaisius—mes Amerikos spaudoj skaitome daug netikslumų ir apie Lietuvą prasimanymų.

Neseniai Lietuvoje lankėsi lenkų istorikas dr. Stanislovas Koto, kuris, grįžęs į Krokuvą, pareiškė spaudai, kad jam esant Lietuvoje ten rodyta lenkų filma "Halka". Tuo metu nežinomi asmenys Kaune išmėtė ir dalino lapelius, kuriuose visuomenė buvo raginama tos filmos nežiūrėti. Vėliau, reikalą ištyrus, pasirodė, kad lapeliai buvo spausdinti užsienyje, nes visoje Lietuvoje tokių raidžių nebuvo!.. Koto, ta proga, sako, kad kam nors užsieniuose svarbu esą kiršinti lietuvius su lenkais.

Ta proga dr. Koto sako, kad, ypač paskutiniuoju laiku, lenkų spauda daug ir labai palankiai rašo apie Lietuvą. Jis sako: "jei kas užmins lietuviui ant kojos, tai lenkui skaudės"... Gal ir taip, bet lietuviai Vilniaus vistiek negali pamiršti. Jei tas klausimas būtų likviduotas, nei agitacijai nebūtų progos

Toliau dr. Koto sako, kad pasikalbėjime su V. D. Universiteto rektorium Prof. Mykolu Roemeriu, profesorius pareiškęs: "Esu vienas iš nedaugelio, iš paskutiniųjų dvilypių Mohikanų, kuriuose jungiasi lietuviškumas ir lenkiškumas, todėl man aštri nesantaika tarp lietuvių ir lenkų yra tikra tragedija. Tos tragedijos šimtaprocentiniai lietuviai ir šimtaprocentiniai lenkai nejaučią ir nepergyvena. Politiniu atžvilgiu esu šimtaprocentinis lietuvis, ir mano tėvynė, kurią labiausiai myliu, yra Lietuva. Bet užaugau ir buvau auklėjamas lenkų kultūroje ir kalboje, ir myliu Lenkiją, ir savyje, greta lietuviškumo, karštai jaučiu ir lenkiškumą"...

Jeigu pasakyčiau, — aiškina toliau profesorius Reomeris, — kad esu tiktai lenkas, pasakyčiau neteisybę. Nesu tiktai lietuvis. Esu ir vienas ir kitas. Nesugebėčiau su lietuviais nekęsti lenkų ir Lenkijos, juo labiau, nesugebėčiau su lenkais nekęsti arba skriausti lietuvius ir Lietuvą!..

Iš dr. Koto ir profesoriaus pareiškimų Krokuvoje leidžiamas laikraštis "Ilustrovany Kuryer Codzienny" daro išvadą. To laikraščio redaktorius sako, kad nėra mažiausio abejojimo, kad jau atėjo tas laiko tarpas, kada — **ne lenkai lenkins lietuvius, bet lietuviai lietuvins lenkus!**

Lenkai sako, kad dabar esąs laikas daugiau lietuvių kviesti į Lenkiją, kad jie galėtų parodyti jiems, jog nėra pavojingi lietuvių individualumui ir norima kalbėti su jais, kaip lygus su lygiais.

Staigus Lietuvai ir lietuviams draugingumas atsidaręs ir vokiečiuose, kurie, kaip jau anksčiau esame rašę, net save skaito lietuvių gynėjais ir saugotojais. Iš Lietuvos spaudos pranešimų atrodo, kad Lietuvoje taip pat eina smarki kampanija daugiau suartinti Lietuvą ir lietuvius su vokiečiais.

Aišku, kad Lietuvoje yra žmonių, kurie norėtų labai artimų santykių su Vokietija, bet taip pat yra tokių, kurie norėtų santykių su Lenkija. Kuri pusė, kurią nusvers, tik ateitis parodys.

SOVIETAI TREČIĄ KARTĄ ATSISAKĖ PRIIMTI ANGLIJOS PASIŪLYMUS

Anglai norėjo Anglijos, Pancūzijos ir Sovietų Sąjungos karo vadų pasitarimų

Sulaikytas. — Dominic Rodia, sulaikytas Clevelande. Jis ir kiti Philadelphijoje vadovavo gaują aferistų, kurie žudydavo žmones ir pasiimdavo jų apdraudas. Policija išaiškino, kad per keletą metų ta gauja nužudė apie 200 žmonių.

LONDON, geg. 19 d. — Prieš pora dienų Sovietams atsisakius dėtis prie Anglijos Prancūzijos karinės sąjungos, jeigu anglai ir prancūzai nesutiks garantuoti Baltijos valstybių saugumą, anglai pasiuntė Maskvai pasiūlymą surengti Anglijos, Prancūzijos ir Sovietų Sąjungos karo vadų suvažiavimą pasitarti bendrais apsigymino klausimais. Dabar Sovietų Sąjunga atsakė, kad jokių pasitarimų su karo vadais nesutiks pradėti iki Anglija ir Prancūzija nesutiks laiduoti saugumą Baltijos valstybėms ir apsaugoti Rusijos šiaurės sienas.

Chamberlainas vakar pareiškė, kad jeigu rusai sutiktų pradėti karo vadų pasitarimus, tai Anglija atsižvelgus į tų pasitarimų išvadas, vėliau gal ir sutiktų garantuoti Baltijos valstybėms saugumą, bet šiuo metu Europos politika taip susipainiojus, kad bet kokius naujus pasižadėjimus Anglija nėra pasiruošus daryti. Šis anglų pasiūlymas buvo trečias iš eilės, kurį Sovietų Sąjunga nepriėmė.

ANGLIJOS KARALIUS IR KARALIENĖ IŠ MONTREALO IŠVYKO Į OTTAWA

MONTREAL, Kanada, geg. 19 d. — Anglijos karalius ir karalienė vakar lankėsi Montrealo mieste, kur jiems buvo surengtos nepaprastai iškilmingos priimtuvės. Montreale, kaip ir Quebece, gyventojai karalių ir karalienę priėmė labai nuoširdžiai ir visur jiems kėlė nepaprastas ovacijas. Pastebėtina, kad į Montrealą suvažiavo daugybė žmonių iš Kanados provincijų ir iš Jungtinių Amerikos Valstybių. Po iškilmių Montreale karalius ir karalienė šiandien specialiu traukiniu išvyko į Kanados sostinę Ottawa, iš kur vėliau vyks į Toronto ir kitus Kanados miestus.

KOKIŲ NEŽMONIŠKUMŲ PASITAIKO

VILNIUS. — Šiomis dienomis Vilniaus policija susekė nusikaltimą, kuris yra retas savo žiaurumu. Dviese kažkokie vilniečiai Rasų kapuose naktį atsikasė lavoną ir ištraukę jo auksinius dantis, pardavė juos vienam aukso supirkinėtojui. Vėliau tuos pinigus pragėrė.

Policija nusikaltėlius pagavo ir atidavė prokuratūrai, kur jų laukia didelė bausmė.

VAIKAI RADO SIDABRINIŲ PINIGŲ KATILUKĄ

KAUNAS. — Visai atsitiktinai Aleksote netoli Kamberio lentpiūvės mažamečiai rado sidabrinių rusų pinigų katiliuką. Vaikai Nemuno krante rado gniužulą vielų ir jas mėgino iš smėlio ištraukti. Ištraukus vielas prie vieno galo mažamečiai pastebėjo kažkokį tamsų metalinį indą. Tai buvo varinis rusų katiliukas, kurio anga buvo uždengta skarda ir apsukta vielomis. Mažamečiai, atidarę indą, jame rado kelis šimtus rusų sidabrinių monetų. Tai buvo daugiausiai sidabrinės monetos po 10 ir 20 kapeikų. Vaikai savo radinį pardavė už 25 litus. Katiliukas su pinigais Nemuno krante buvo paslėptas greičiausia per Didįjį karą.

NUSTATĖ VEŽIMŲ STANDARTĄ

KAUNAS (Elta). — Ministrų Taryba priėmė ūkio porinio vežimo standartą pagal kurį visoje Lietuvos teritorijoje ūkio poriniai vežimai (ratai) turės būti dirbdinami vienodai ir būtinai geležinėmis ašimis. Iki šiol ūkininkai dirbdavosi ratus kaip ir kokius kas išmanė, taip kad žemaičių, aukštaičių ir dzūkų vežimai buvo įvairiai skirtingi. Už naujų standartinių vežimų pasidirbdinimą bus duodamos pašalpos ir paskolos.

Gaisrai miškuose padarė 16,882 lt. nuostolių

KAUNAS. — Miškų Departamento surinktomis žiniomis, pernai valstybiniuose miškuose įvyko 169 gaisrai, kurie padarė 16,882 lt. nuostolių. Daugiausia gaisrų buvo dėl nežinomos priežasties.

Nuo 1930 m. iki šių metų pradžios valstybiniuose miškuose iš viso buvo 1,749 gaisrai. Per tą laiką išdegė 5,554 ha miško ir padaryta 867,063 lt. nuostolių.

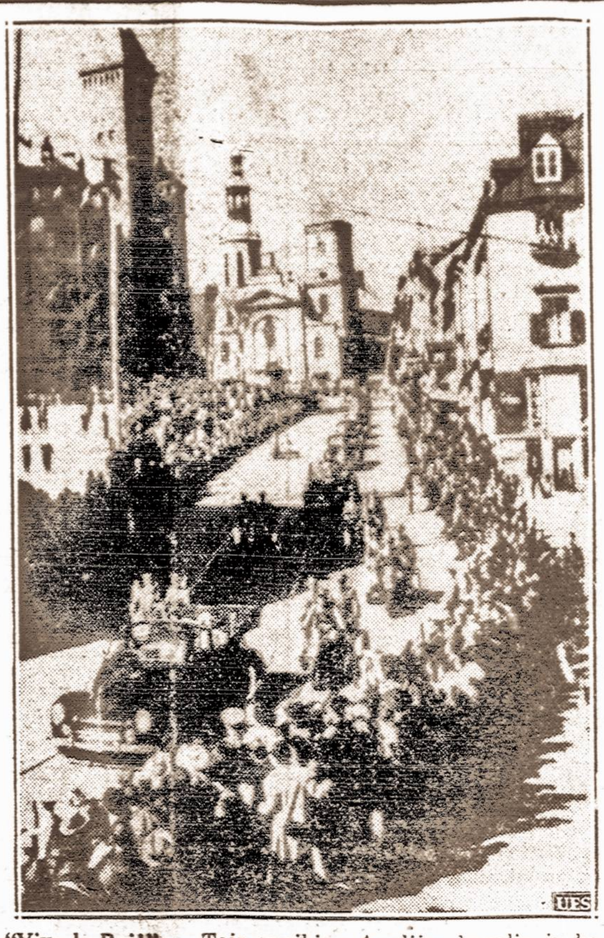

"Vive le Roi!" — Taip sveikino Anglijos karalių ir karalienę, kai jie automobiliu važiavo per Quebeco miestą į Parlamento rūmus.

ISPANIJA RUOŠIASI LAIMĖJIMO IŠKILMĖMS

MADRID, Ispanija, geg. 19 — Ryt geg. 20 d. visa Ispanija iškilmingai paminės Gen. Franco laimėjimą prieš respublikonus. Tose iškilmbėse dalyvaus pats Gen. Franco, kuris pirmą kartą po pilietinio karo atvyks į Madridą. Iškilmėse dalyvaus vokiečiai, italai ir maurai, kurie pagelbėjo Francui nugalėti respublikonus.

Cemento fabrikui mašinas atgabens iš Vokietijos už ten esamus Lietuvos eksportininkų pinigus

KAUNAS. — Svarstomas klausimas, kad steigiamam cemento fabrikui mašinas nupirkti patogiausia Vokietijoje. Mat, šiais metais Vokietijoje iš klyringo yra likę apie 600,000 litų pinigų.

KAIP VYKS SUSISIEKIMAS KLAIPĖDA — LIETUVA

TILŽĖ. — Iš Berlyno pranešama, kad iki galutinio laisvosios uosto zonos nustatymo, geležinkelių tranzitinis susisiekimas Lietuva—Klaipėda eina iki uosto baseino. Prekių vagonus iš Lietuvos vok. muitinės valdininkai užplombuoja Bajoruose, o grįžtant — Klaipėdos uoste. Lietuviškuosius traukinius lydi Lietuvos geležinkeliečiai. Iki naujų pervežimo tarifų nustatymo susisiekimui su uostu tebegalioja Lietuvos vidaus tarifas. Šiuo metu prekių transportai iš Lietuvos į uostą ir iš Klaipėdos į Lietuvą jau eina gyviau. Šiomis dienomis uostan su prekėmis buvo atplaukę keli Lietuvos jūrlaiviai.

Lietuvių Rašytojų Draugijos pirmininkas pakviestas į Sovietų Rusiją

KAUNAS. — Lietuvių Rašytojų Draugijos pirmininkas poetas Liudas Gira gavo per "Voksą" Sovietų Rašytojų Sąjungos oficialų kvietimą drauge su žmona atvykti į Sovietų Rusiją ir ten pas Sovietų rašytojus paviešėti. Poetas Liudas Gira kvietimą priėmė ir kuriam laikui išvyko į Sovietų Rusiją.

TŪKSTANČIAI NACIŲ VYKSTA Į DANZIGĄ

DANZIG, geg. 19 d. — Nežiūrint Lenkijos protestų ir bandymų sulaikyti Vokietijos nacių vykimą į Danzigą, kasdien į Danzigą atvyksta po keleta tūkstančių jaunų nacių. Lenkai sako, kad tie jaunieji naciai apginkluojami Danzige ir dėlto sudaro pavojaus Lenkijai.

DIES IŠKĖLĖ ANTISEMITINĮ JUDĖJIMĄ AMERIKOJE

WASHINGTON, geg. 19 d. — Kongresmenas Martin Dies, kurio specialis komitetas tiria visokį priešvalstybinį veikimą Amerikoje, paskelbė, kad jis išaiškino veikiančią Amerikoje amerikonų fašistų grupę, kuri pradėjo Amerikoje antisemitinį judėjimą. Toje grupėje priklauso buvę Amerikos kariuomenės karininkai, keletas turtingų Amerikos pramonininkų ir finansininkų vaikai ir šiaip žymių žmonių. To antisemitinio judėjimo centras esąs New Yorke.

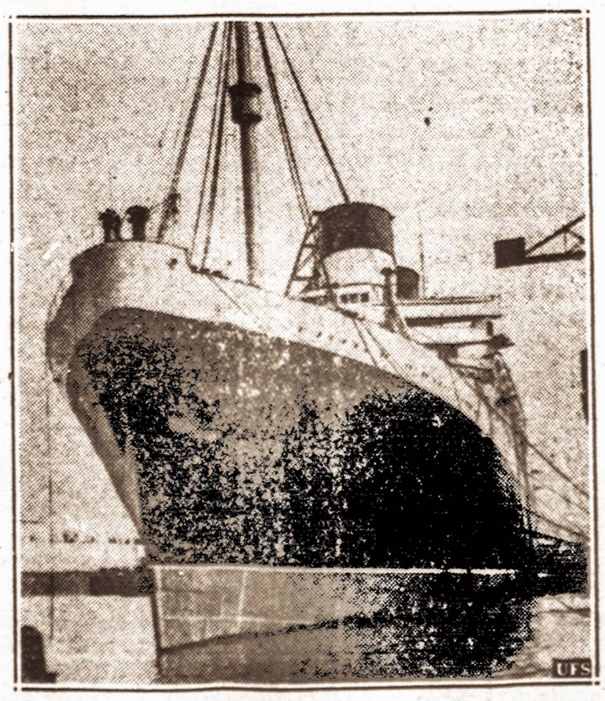

Naujoji "Mauretania". — Naujausias anglų keleivinis laivas "Mauretania", kurį baigiama įrengti Birkenhead laivų statybos dirbtuvėse, Anglijoje. Naujasis laivas pirmą kartą plauk. per Atlantą į New Yorką liepos 23 dieną.

ANGLAI SUTIKO DUOTI ARABAMS DAUGIAU TEISIŲ PALESTINOJE

Amerikos ir kitų valstybių žydai pasiuntė protestus ir reikalauja daugiau teisių žydams

JERUZALĖ, geg. 19 d. — Anglijos vyriausybei paskelbus vadinamąjį "Baltąjį raštą" Palestinos reikalu, kuriuo Palestinoje įkuriama autonominė valdžia, kuri valdys Palestiną po Anglijos protektoriatu. Tame rašte pažymėta, kad naująją Palestinos valdžią daugumoje sudarys arabai, o trečdalį sudarys žydai.

Tuo raštu apribojama žydų imigracija į Palestiną ir aplamai, arabams duodama daugiau įtakos ir valdžios.

Planas buvo sudarytas Kaire, Egipte, kur Anglijos, Egipto ir arabų atstovai susitarė neatidėliojant baigti Palestinos ginčą ir vieną kartą ant visados likviduoti neramumus Palestinoje.

Dėl šio Anglijos nusistatymo ne tik Palestinos, bet viso pasaulio žydai siunčia griežtus protestus Anglijai, kad ji žydų persekiojimo metu suvaržo žydų įvažiavimą į Palestiną.

Amerikos žydai vakar pasiuntė protestus Anglijos vyriausybei Palestinos klausimu ir prašė Amerikos vyriausybės pasaulio žydus užtarti.

Lietuvos ūkininkas nori įsūnyti vieną Ispanijos vaiką

ŠIAULIAI. — Iš Šiaulių apylinkės į Kauną buvo atvykęs ūkininkas Vincas Šinkūnas, kuris nori įsūnyti vieną Ispanijos vaiką našlaitį. Tuo reikalu kalbamas ūkininkas teiravosi keliose Lietuvos įstaigose ir Prancūzijos pasiuntinybėje.

Liepojaus uosto administracija sumažino tarifus lietuviškoms prekėms

LIEPOJA, Latvija. — Netekus Klaipėdos, Lietuvos prekių eksportas ir importas ėjo per Liepojaus uostą. Dabar dalis prekių pradėta vėl gabenti per Klaipėdos uostą. Latviai, nenorėdami nustoti pajamų, lietuviškoms prekėms sumažino Liepojaus uosto tarifus. Nuo šiol lietuviškoms prekėms tarifai pigesni, kaip kad Latvijos prekėms.

Nacis. — Fritz Kuhn, Amerikos nacių vadas, kuris New Yorko miesto mayorui La Guardia prašant sulaikytas už vengimą mokėti mokesčius. Dabar jam keliama byla.

ATGABENO Į PRANCŪZIJĄ VOKIETIJOS TVIRTOVIŲ PLANUS

PARIS, geg. 19 d. — Vakar į Prancūziją atbėgo vienas Vokietijos nacių karininkas, kuris čia pareiškęs pasienio sargybai, kad jis pabėgęs iš Vokietijos dėlto, kad jam nacių tvarka nusibodusi ir toliau jos negalįs pakęsti. Jis taip pat gyrėsi, kad su savim turįs Vokietijos tvirtovių planus, kuriuos, norįs atiduot Prancūzijos kariuomenės vadovybei. Kai kas spėlioja, kad jis yra vokiečių šnipas tyčia atsiųstas į Prancūziją su sufabrikuotais tvirtovių planais.

GAUSIOS ŠEIMOS GAUNA LENGVATŲ

KAUNAS (Elta). — Per šeimos savaitę, kuri įvyko gegužės 7—14 d., premijuojamos gausios šeimos Lietuvoje. Į savaitės ruošimo komiteto atsišaukimą buvo atsiliepę 500 šeimų, turinčių po 10 ir daugiau vaikų. Daugiausia gausingų šeimų rasta Kretingos, Šiaulių, Mažeikių ir Vilkaviškio apskričiuose. Komitetas 200 šeimų skiria premijas ir rūpinasi, kad visos gausios šeimos Lietuvoje būtų atleistos nuo žemės, darbo pajamų ir kitų mokesčių ir kad gautų papiginimus, važiuojant geležinkeliais. Kaune neturtingų gausių šeimų naudai kelioms dienoms kavinėse pakeliamos 10 proc. kainos.

Klaipėdos krašto futbolistas Cenfeldas priimtas į draudimo kasą

KAUNAS. — Žymus Klaipėdos krašto futbolistas Cenfeldas, kuris žaidė Klaipėdos lietuvių komandose, dabar apsigyveno Kaune ir priimtas tarnauti į Draudimo nuo nelaimingų atsitikimų kasą.

ORAS

NUMATOMA: Apsiniaukęs. Mažas pasikeitimas temperatūroj. Pavakare ir naktį gali būti lietaus.

Saulė teka 5:35, leidžiasi 8:10. Dienos ilgis 14 val. 37 min.

LITHUANIAN DAILY UNITY

VIENYBĖ

Oldest Lithuanian Newspaper
193 Grand St., Brooklyn, N. Y.
Telephone: EVergreen 7-7840

Published daily except Sundays and Holidays by
Lithuanian Press Corp., Inc.

Entered as Second Class Matter October 23, 1907 at the Post Office at Brooklyn, N. Y. Under the Act of March 3, 1879

Advertising rates on application

PRENUMERATA

Brooklyne ir užsieniuose:

Metams	$7.00
Pusei metų	$3.75
Trims mėnesiams	$2.00
Vienam mėn.	$0.90

Jungtinėse Valstybėse ir Kanadoje

Metams	$5.00
Pusei metų	$2.75
Trims mėnesiams	$1.65
Vienam mėnesiui	$0.75

Visais reikalais adresuokite:
Lithuanian Press Corporation
193 Grand St. Brooklyn, N. Y.

A. S. Trečiokas — Prezidentas.
J. Smitrus — Vedėjas.
S. E. Vitaitis — Redaktorius

Pasaulinė Paroda New Yorke

Rašo **Jonas Valaitis**
Lietuvių Radio Balso Vedėjas iš WCNW, Brooklyn, N. Y.

(Tęsinys)

Automobilius oru lekia!

Goodrich name ir prie jo automobiliams lenktynių arenoje nemokamai galite daug pasimokyti apie automobilizmą, ypač automobiliams padangas — "tajerius". Parodoma padangų dirbtuvė. Kiek automobiliams padangos spaudimo gali atlaikyti, automobilis metamas iš 90 pėdų aukštumos žemyn. Ir visu sunkumu krintąs automobilius lieka visai sveikutėlis. "Velniškasai važiuotojas" (taip jį vadina), sukdamas ratu, išvažinėja visokias kilpas ir pervažiuoja visokiausias jam padėtas kliūtis. Baisiausia yra tokia. Įsibėgėjęs automobilis užvažiuoja tiltą ir oru perlekia, matavau, net 10 didelių žingsnių, paskui užšoka ant stovinčio sunkvežimio ir nuo jo nušoka. Nei važiuotojui nei automobiliu niekas neatsitinka.

Visų tų triukų metu, garsiakalbiais patyrę vairuotojai, moko kaip važiuoti. Pataria visai nesinervinti, jaustis kuolaisviausiai, ypač nelaimės momentu.

Kituose pavilijonuose yra ištisa dirbtuvė, kurioje matai kaip gaminami automobiliams guminiai daiktai, ypač padangos.

Botanika

Kadangi parodoje labai daug medžių ir gėlių, apie kuriuos jau pirmiau rašiau ir skaitlinėmis pavaizdavau, dar kartą noriu apie parodoje botaniką priminti. Tiek daug augalų matydamas, pasiryžau patirti kiek viso brangių augalų parodoje yra, ir patyriau: 5 akrai žemės, visa užsodinta brangiausių augalų! Parkuose parodoma kaip gražiausiai barželius išplanuoti: akmenuotose vietose, prie kalnų, šalia kelių, prie vandens. Pasimokyti botanikos meno gera proga.

Tikybų namai

Šie namai tuo ypatingi, kad nuo visos parodos, reiškia šio pasaulio trukšmų, atskirti net 15 pėdų storumo siena. Ta siena dar apsupta medžių ir kitokių augalų. Izoliuotame nuo pasaulio name yra skyriai: protestonams, žydams ir katalikams. Čia vyksta įvairios tikybinės apeigos, čia žmonės skatinami tikybai, aiškinamas jų mokslas, savitarpiniai santykiai ir parodoma tendencijos visų tikybų žmonėms artintis. Parodoma, kad Dievą visi garbina, tik vieni vienu, kiti kitu būdu. Įvairių bažnytinių sektų muzikos koncertai sukviečia daug žmonių ramiai pasilsėti ir padūmoti... Tai ramybės kampelis.

Kiek storas plaukas?

Kiek storas plaukas, visi žinome. Kas čia, rodos, turėtų dar parodoj būti rodoma?.. Bet mokslui ir plaukas parūpo pademonstruoti. Jei nori žinoti kiek storumo Tamstos plaukai, užeik į Metalų namą. Ten duokis ištirti. Ekspertai pasakys. Tarp kitų mažiausių daiktų, ten matysi ir kelis milijonus kartų padidintą vario atomą. Pamatysi viso pasaulio užraktus ir kitokių metalo ir mažyčių daiktelių stebūklų. Geležis, kaisdama, kaip žinome iš fizikos mokslo, plečiasi, o šaldoma — traukiasi. Pažiūrėkite kiek tas reikalauja įvairių pagalbinių kombinacijų geležinei statybai, mašinoms ir t.t. Kad to nebūtų, daug geležinių daiktų visai kitaip atrodytų.

Bankai, Vitaminai

Parodoje yra bankas. Jame atliekamos bankinės operacijos. Bet jos atliekamos irgi parodiškai. Paslapčių nėra. Viskas matyti. Matyt banko prezidentas, matyt jo sargas, matyti piniginis seifas. Matyk ir mokykis bankinės operacijos. Parodoje proga.

Kas nori pastudijuoti kas per paukštis yra tas vitaminas, apie kurį šiandien tiek daug girdime, jei norime pažinti jo galę, jo naudingumą, kaip jis atrodo, irgi parodoje yra proga. Standard Brands name pilniausiai visa išaiškinama. Nori prisiskirti sau dietą, čia proga. Viskas paruošta pačiam pasitarnauti. Spustelei sagą, ir gauni reikiamų informacijų žodžiu, raštu, vaizdais.

Keli balti skystimai — pasidaro juodi

Parodos didžiausia chemijos laboratorija yra Du Pont name. Čia parodoma kaip daromas muilas, duodama paklausyti bičių ūžimo, pamatai įvairių dažų gamybą ir sužinai iš ko jie gaminami. Na, ir pademonstruoja "chemijos stebūklų", kurių publikai geriausiai patinka, kai kelis "vandenis" supila į vieną "vandenį" ir pasidaro... smala-derva... Bet visų įdomiausiai parodo įvairių vietų vandens lašų gyvenimą. Tai atskiras pasaulis, kuriame gyvūnai eina savo pareigas, graibo maisto, vienas kitą praryja, plaukioja, rangosi...

Tabako pramonė

Tabako name parodomas tabako auginimas: kur kiek ir kokių rūšių. Parodoma kokios rūšys tinkamiausios kokiems rūkymams: cigaretams, cigarams, pypkėms, norintiems patiems save išsivenzyti ir norintiems kitus pavenzyti... Kad nepamirštum rūkyt ir apie rūkymo "naudingumą" sužinot, o taip pat kaip cigaretus padaro, cikaretų b-vė parodo filmą, papasakoja, ir įteikia labai gražiai padarytą knygą — dovanų. Tik... rūkyk Luckies... Beja, dar matai mašiną, kuri rūko cigaretus... O gražios merginos juos vynioja ir pardavinėja. Verta ir į jas pažvelgti...

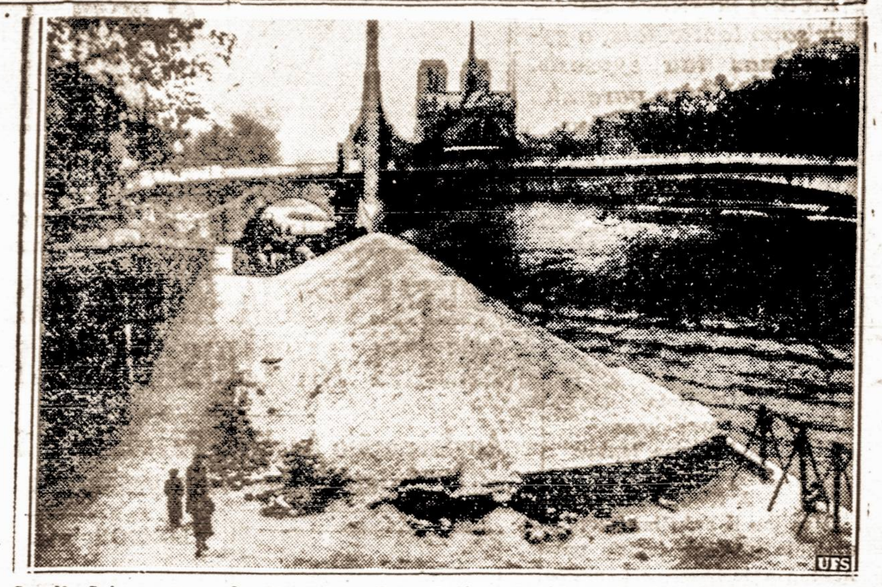

Smėlis Seino upės pakraščiuose. — Prancūzija nenori karo ir tikisi, kad jo nebus, bet vistiek ruošiasi apsaugai. Seino upės pakraščiuose supiltos smėlio krūvos, kur gyventojai gali pripilti maišus smėlio apsaugoti savo namus ir save nuo sprogstančių bombų skeveldrų.

NERIBOTOS UŽSISPYRIMO PASĖKOS

Vakar dienos VIENYBĖS laidoje tilpo SLA 7-to apskričio pareiškimas ir Pennsylvanijos apdraudos komisionieriaus p. Matthew H. Taggart laiškas SLA prezidentui p. F. J. Bagočiui. Komisionierius Taggart aiškiai pasako Pennsylvanijos apdraudos departamento nusistatymą, kad SLA centras negali būti keliamas į Pittsburghą be Luzerne paskričio teismo leidimo ir be pritarimo didžiumos SLA kuopų, gyvuojančių Pennsylvanijos valstybėje.

Komisionieriaus Taggart laiškas taipgi pasako, kad jei perdaug brangiai kainuoja SLA centro raštinę išlaikyti New Yorke, tai ji gali būti perkelta tik į Luzerne apskritį, kur yra SLA vyriausioji bustinė. Prie to komisionierius pažymi, kad SLA nėra komercialė organizacija ir jos pasilaikymas negali remtis biznišlais sumetimais.

Komisionieriaus Taggart laiškas pasako dar svarbesnį SLA nariams dalyką, būtent, kad SLA prezidentas p. Bagočius slepia nuo narių tikrąją padėtį SLA centro raštinės kėlimo klausimu. Komisionierius įsako SLA prezidentui p. Bagočiui paskelbti oficialiame SLA organe Tėvynėje jo pasitarimo su komisionieriumi turinį, kad SLA nariai žinotų Pennsylvanijos apdraudos departamento nusistatymą tuo reikalu. Bet p. Bagočius ne tik nepildo komisionieriaus įsakymo ir neskelbia SLA narių žiniai departamento nusistatymo, bet jis net priešingai informuoja SLA viršininkus ir narius, kad departamentas jokių kliūčių nestato centro raštinės kėlimui į Pittsburghą.

Ką šita visa padėtis reiškia? Nejaugi sudaro kai kam asmeninę naudą SLA centro raštinės kėlimas į Pittsburghą, kad SLA prezidento p. Bagočiaus ir Tėvynės redaktoriaus p. Jurgelionio užsispyrimas privedė Susivienijimą net prie konflikto su Pennsylvanijos apdraudos departamentu? Pagaliau, nejaugi SLA prezidentas p. Bagočius nežino ką reiškia Susivienijimui išeit prieš apdraudos departamento nusistatymą?

Nereika nė advokato, kad suprasti ką tas viskas reiškia. SLA viršininkai turi prisilaikyti apdraudos departamento patarėdymų, arba sekančių jų žygiu gali būti tik teismas. Galimas daiktas, kad kam nors būtu naudinga bylinėtis SLA lėšomis, bet ne Susivienijimui. Taip pat kiekvienas supranta, kad būtų beprotybė kelti bylą teisme prieš apdraudos departamento nusistatymą ir patvarkymus. Ne tik organizacijai būtų padaryta keli tūkstančiai dolerių išlaidų ir teismę nieko nelaimėta, bet ir departamentas būtų nustatytas prieš organizaciją.

Todėl ne tenka stebėtis, kad SLA 7tas apskritys ryžosi pasamdyti advokatą ir įstatymų plotmėje ginti SLA interesus bei kovoti už organizacijos likimą, jei SLA prezidentas nesusivaldys savo užsispyrimo įkarstyje. Laikas ir visiems SLA nariams susidomėti šia pavojinga padėtimi Susivienijime. Kai kurių SLA viršininkų užispyrimai ir sauvalavimai jau pertoli nuėjo ir jie gali privesti organizaciją prie labai liūdnų pasėkų. SLA nariai, susidomėkite savo organizacijos likimu.

LATVIJOS LIETUVIŲ ŠVIETIMO REIKALAI

Prieš porą metų mokytojai buvo susibūrę į "Latvijos lietuvių mokytojų draugiją," kuri, be mokytojų profesinių reikalų, tvarkė ir visus Latvijos lietuvių švietimo reikalus.

Įsikūrus Latvijos lietuvių sąjungai ir perėmus jai švietimo reikalų tvarkymą, mokytojai sustabdė savo draugijos veikimą ir prijungė ją prie sąjungos. Prie sąjungos centro valdybos buvo sudaryta švietimo reikalų komisija.

Švietimo komisijai dabar vadovauja prityręs mokytojas A. Buivydas. Komisija, kiek galėdama stengiasi pašalinti pastebėtus trūkumus ir nesklandumus. Kadangi šioje gyvenimo šakoje trūkumų pasitaiko nemažai, tai ir jiems pašalinti darbo nuolat pilnos rankos. Centro valdybos posėdžiai šaukiami kas savaitę. Centro valdybai, kurioje mokytojų 75%, tenka rūpintis esamomis lietuvių mokyklomis, tvarkyti patalpų, mokytojų, mokinių reikalus. Taip pat rūpintis vadovėliais, mokslo priemonėmis, bibliotekomis, spauda ir kitu. Tenka lyginti ir šalinti nesusipratimus, mokytojų ir tėvų tarpe, taip pat nesusipratimus tarp mokytojų ir mokymo darbą vadovaujančių organų. Tenka spręsti, važinėti, aiškinti ir naujų mokyklų reikalą.

Betvarkant visus šiuos reikalus kartais tenka susidurti su "nenugalimais" sunkumais. Taigi, jei šiandien dar ir randame nesutvarkytų trūkumų Latvijos lietuvių švietimo reikaluose, tai tik tokių, kurių nevyksta sutvarkyti.

Šiuos trūkumus sutvarkyti stengiamasi Lietuvos ir Latvijos Švietimo ministerijų atstovų pasitarimuose. Paskutinis toks pasitarimas buvo praeitų metų pavasarį, kada ir buvo pasirašytas susitarimas visais rūpimais mokyklų klausimais vieneriems metams. Metai nuo susitarimo pasirašymo jau praėjo. Atsirado jau naujų trūkumų, nesusitvarkė nė dalis senųjų. Latvijos lietuviai nekantriai laukia naujų ministerijų atstovų pasitarimų. Laukia reikalų spaudžiami ir tikisi esamos padėties pagerėjimo.

Veikiant Latvijos lietuvių mokytojų draugijai, lietuviai mokytojai bent kartą per metus sueidavo aptarti ir savo profesinių ir apskritai švietimo reikalų. Toks lietuvių mokytojų pasitarimas, Latvijos lietuvių s-gos švietimo komisijos iniciatyva, buvo sukviestas balandžio 13 d. Rygoje. Pasitarime dalyvavo beveik visi lietuviai mokytojai tiek iš Rygos, tiek ir iš visų tolimųjų provincijos vietų. Ta proga buvo paskaityta ir referatų. Rygos lietuvių gimnazijos mokytojas K. Akelis skaitė lietuvių kalbos mūsų mokyklose klausimu, o A. Buivydas davė praktiniu patarimų dėl sąlygų vaikų skaičiui padidinti mokyklose. Provincijos mokytojai pranešė iš savo mokyklų gyvenimo, iškėlė įvairių trūkumų ir prašė L. I. sąjungą daryti žygių jiems pašalinti.

Mokytojų pasitarime kalbėta ir tarpusavio bendradarbiavimo reikalu. Prie Latvijos lietuvių sąjungos aktyviai veikia moterų komitetas, gimnazijos absolventų kuopa, klubo veikimo komisija, vaidintojai, choras, skautai ir t.t. Visi jie daro sueigas, paskaitas, pasitarimus. Panašiam veikimui nusistatyta suburti ir mokytojus. Tam reikalui Latvijos lietuvių sąjungai pasiūlyta sudaryti atskira komisija, į kurią, be švietimo komisijos atstovų, į eitų dar ir Rygos miesto lietuvių mokyklų vedėjai. (LA)

DU NAUJI LIETUVIAI KUNIGAI

VILNIUS. — Lomžos kunigų seminarijoje studijuoja du lietuviai klierikai, kurie šiemet gegužės 30 dieną, per įšventinimus, bus jau kunigais.

LIETUVOS OFICIALŲ KALBOS ATIDARANT LIETUVOS PAVILIJONĄ

P. Žadeikio, Lietuvos Igaliotojo Ministro Washingtone, žodis atidarant Lietuvos Skyrių New Yorko Pasaulinėje Parodoje, 1939 m. gegužės 14 dieną

Brangūs viengenčiai iš Lietuvos ir iš Amerikos:

Štai šiandien Jums skelbiama maloni naujiena: Lietuva, Jūsų senoji Tėvynė nūnai laisva respublika, New Yorko Pasaulinės Parodos proga, atsiųsdama savo sūnų ir dukterų pagamintus padarus, savo dvasinio ir fizinio pajėgumo vaisius, tarytum būtų pati čion atvykusi pas Jus svečiuose.

Žinoma, tai yra tik maža dalelė Lietuvos turtų, bet ir iš jų mokėsite pažinti ir suprasti širdį tos tautos, kuri pagimdė istorinės reikšmės didvyrius, kuri davė mums Daukantą, Valančių, Basanavičių, Kudirką, Maironį, Žemaitę ir knygnešių legijoną, kurie pramynė takus į tautos atgimimą, — išaugino daugelį taurių valstybės vyrų su pirmuoju ir dabartiniu Prezidentu Antanu Smetona priešaky, su garbinga Lietuvos kariuomene, kuri yra laidas mūsų laisvės ir nepriklausomybės.

Tat ateikite ir pasidžiaukite kaip savo darbais, kaip savo kuriniais; tegu ateina Jūsų jaunimas, kad jis tėvų ir protėvių tradicijas ir pažintų ir pamylėtų. Jūs mieli Amerikos lietuviai esate galingas ryšys tarp mažos Lietuvos ir galingos Amerikos.

Lietuvos vardu atidarydamas šį Parodos Skyrių pareiškiu, kad šis Lietuvos geros valios mostas tesudrutina lietuvių tarpusavį broliškumą, tepagilina Lietuvos ir Amerikos draugiškumą.

Lietuvos vieningo darbo Ministrų Tarybos Pirmininkas, generolas Jonas Černius, štai kokį pasveikinimą malonėjo atsiųsti:

"Lietuvos skyriaus tarptautinėje New Yorko parodoje atidarymo proga Amerikos lietuviams siunčiu savo sveikinimus. Tebūna visi lietuviai vieningi ir teneužmiršta savo senosios tėvynės.

Ministras Pirm. Černius"

Liet. Gen. Konsulo J. Budrio žodis Lietuvos Pavilijoną atidarant

J.A.V. vyriausybė, kviesdama į New Yorko Pasaulinę Parodą, ne tik davė kiekvienai tautai galimybę parodyti savo kultūrinius laimėjimus, bet ji per tai siekia visų tautų glaudesnių tarpusavio santykių ir nuoširdaus bendradarbiavimo pasaulio taikos labui.

Per parodos atidarymo iškilmes ir kiekviena pasitaikiusia proga J.A.V. vyriausybės nariai kelia taikos obalsį, o jų žodžiuose jaučiamas gilus įsitikinimas, kad be pastovios taikos, be užtikrinto rytojaus neįmanoma joks progresas, joks rimtas kūrybinis darbas. Ar reikia dar sakyti, kad nedidelė ir taip nukentėjusi per Didįjį Karą Lietuva visu nuoširdumu trokšta, kad toji taika pagaliau užviešpatautų pasaulyje, kad jos žmonių sunkaus darbo vaisiai eitų ne švinui ir karo pabūklams, bet tų pačių žmonių gerovei kelti. Lietuvos Skyriaus Generalinis Komisaras, p-lė Avietėnaitė, savo žodyje jau nurodė motyvus, dėl kurių Lietuva dalyvauja šioje parodoje. O tie motyvai yra šie: padėkoti J.A.V. už priėmimą ir kultūrinių laisvių suteikimą emigravusiems iš Rusijos prislėgtos Lietuvos mūsų tautiečiams. Imigrantai ir jų ainiai tapo naudingi šios šalies piliečiai. Jų tarpe yra žymių teisėjų bei šiaip pasižymėjusių profesijonalų moksle ir sporte. Lietuva džiaugiasi savo tautiečių pasisekimu ir nori šioje parodoje duoti jiems jų tėvų ir protėvių žemės vaizdą. Gal tad tais pačiais sumetimais generaliniu komisaru parinko Worcester, Mass., gimusią ir čia pirmąjį mokslą išėjusią lietuvaitę. Priminsiu dar pirmiau girdėtusiš jos žodžius, kad mūsų tikslas nėra varžybos su kitom tautom, bet duoti lankytojui tikrą šalies vaizdą.

Ką gi šioje parodoje mes pateikiam? Nuo pirmųjų atgimimo dienų visos Lietuvos vyriausybės svarbiausią dėmesį kreipė į Lietuvos švietimą. Šioje parodoje Jūs galite įsitikinti, kad per trumpą nepriklausomo gyvenimo laiką šioje srityje padaryta didelė pažanga. Pradžios mokyklų mokytojų skaičius padidėjo penkeriopai, o mokinių — šešeriopai. Gimnazijų skaičius paaugo 4 kartus, be to, įsteigta daugybė specialių mokyklų. Savas universitetas ir kelios kitos aukštosios mokyklos išleidžia tūkstančius profesijonalų. Stebuklinga pažanga padaryta žemės ūkio pagerinime. Lietuva nelabai seniai pradėjo eksportuoti į užsienį savo žemės ūkio gaminius, bet per 10—13 metų — trumpą, palyginti, laiką — tie gaminiai pasiekia tolimiausius pasaulio kraštus, o kas dar svarbiau — tie gaminiai visur yra įvertinami kaipo aukščiausios rūšies.

Maža šalis nesidairė aplinkui, nemėgdžiojo kitų, bet pati drąsiai ryžosi tokiems drąsiems darbams, kaip žemės reforma; ji pirmutinė iš visų, neišskiriant ir didelių kaimynų, išėjo iš ją dėl infliacijos supusio ūkinio choaso, įvesdama aukso valiutą. Lietuvos litas iki šios dienos nenumuštas ir nesvyruoja. Amerikoje tie klausimai gal nėra opūs ir svarba tų dviejų veiksnių ne visai suprantama. Vienok tie veiksniai mūsų valstybei padėjo iš karto stiprų pamatą. Tolimesni svarbūs atlikti žygiai buvo sustiprinimas ūkininkų padėties, įkuriant valstybės kapitalo pagalba kelias bendroves, kurių dėka ir pradėtas bei išvystytas ne žaliavos, o aukštos kokybės gaminių pavidale žemės ūkio produktų eksportas. Prieš pora metų padaryta pradžia nuosaviam laivynui. Tie visi laimėjimai, kurie atvaizduoti šioje parodoje, yra pasiekti tik atgautos nepriklausomybės dėka — ankstyvesnieji šeimininkai nebuvo ir nebūtų tuo suinteresuoti.

Amerikos lietuviai parodė gyvą susidomėjimą šia paroda. Jų spauda prisidėda parodą populiarizuojant jų skaitlingos įvairių pakraipų organizacijos sudarė komitetą rugsėjo 10 d. Lietuvos Dienai ruošti. Tad to komiteto pirmininkui, redaktoriui J. Laučkai ir perduodu tolimesnį žodį.

Lietuvos Pavilijono atidarymo proga gautos šios telegramos

Tegul šis Lietuvos pavilijonas New Yorko Pasaulinėje Parodoje būna simbolis mūsų darbštumo, vienybės ir pasiryžimo būti laisvais. Mes sveikinam tuos, kurie susirinko atidarymo iškilmėse ir tuos, kurie prisidėjo prie šio brangaus pavilijono pastatymo. Šis pavilijonas priartins Lietuvą arčiau mūsų širdžių ir trauks į save kiekvieną išeivį.

"Sandara", Chicago, Ill.

Lietuvos Pavilijono atidarymo proga sveikinu jo tvarkytojus bei rėmėjus ir linkiu, kad mūsų Pavilijonas būtų per visą sezoną lietuvių Mekka ir lietuvybės bei patrijotizmo Romuva, kad jį didžiausi Amerikos lietuvių skaičiai lankytų, gyvai remtų ir iš jo sau stiprybę semtų. Chicagiečiai jį rems ir lankys.

Konsulas Daužvardis

Atidarant Lietuvos Pavilijoną, New Yorko parodos Chicagos komitetas nuoširdžiai sveikina ir linki garbingam darbe geriausių sėkmių.

A. S. Pocius — pirmininkas

ATĖMĖ DOLERIUS

Apie 112 kalvarijiečių žydų šventėms gavo iš Amerikos dolerių, bet savo laiku neiškeitė į litus. Padarius kratą, doleriai buvo rasti ir paimti. Dabar daugelis asmenų be jokių paraginimų svetimą valiutą neša į bankus ir keičia į litus. Pirmiesiems 12 už slėpimą svetimos valiutos teks nukentėti.

RENKIMĖS Į PIRMĄJĮ PAVASARINĮ VIENYBĖS PIKNIKĄ

NAUGATUCK, Conn. — Su atbundančia pavasario gamta, kartu iš po žiemos miego kyla ir visas gyvybės pasaulis. Su pirmaisiais saulutės spinduliais atbunda dvasinis ir medžiaginis gyvenimas.

Atbudusi ir sužaliavusi gamta viliote vilioja žmogų į lauką, laisvąją gamtą, žaliąjį pasaulį. Čia taip gera, kilnu, malonu... Norisi svajoti, ilgėtis, dalintis pergyvenimų mintimis ir įspūdžiais.

Mūsų kolonija su pavasariu ir naujai atgyjusia gamta naujai stojo į visuomeninį ir kultūrinį darbą su naujai įgytomis jėgomis, pakilusia dvasia ir nuotaika. Mums prieš akis stovi organizacinis veikimas, esamų draugijų stiprinimas, didinimas ir t.t. Stipriame organizaciniame veikime ir gyvenime, kartu stiprėja ir auga tautinis susipratimas, broliškumas ir vienybė.

Kad visa tai įgyvendinus ir įskiepijus yra svarbu suprasti spausdinto žodžio reikšmę. Tik pilnai suprasdami ir įvertindami spaudą mūsų organizacinis veikimas ir judėjimas bus vyraujantis, sklandus. Mūsų tautinės minties ir kolonijos oficiozas yra dienraštis VIENYBĖ. Tai mūsų šaltinis, iš kurio skilčių mes semiamės mokslo ir viso pasaulio žinias. VIENYBĖ mums yra veidrodžiu, kuriame matome savo darbų vaisius, atspindžius. Iš šio šaltinio mes semiamės jėgų, mokomės ir ryžtamės ateičiai.

Kiekvienas darbas reikalauja jėgų, aukų ir pasišventimo, medžiaginės ir materialės paramos. Visa tai pilnai ir vaizdžiai suprasdami mes stengiamės savo dienraštį VIENYBĘ patobulinti, praplėsti, pagilinti. Tuo tikslu vietos kolonijos veikėjų susiorganizavęs komitetas rengia milžinišką pikniką VIENYBĖS dienraščio naudai i r jo palaikymui. Šis įdomus ir didžiulis piknikas įvyks birželio 11 d. sekmadienį, gražiame Linden Parke, Naugatuck, Conn.

Šis milžiniškas metinis VIENYBĖS piknikas rengiamas plačia plotme su didžiule, gražia ir sudėtinga programa, taip kad visiems atsilankiusiems vietos ir iš kitų kolonijų lietuvių būriams pasitenkinimas užtikrintas.

Nekalbant jau apie malonų ir linksmą laiko praleidimą visų pažįstamųjų, draugų ir svečių būryje, pati pikniko programa yra sudaryta didelė ir įdomi. Programos eigoje bus dainos, sportas, Miss Vienybės Conn. valstybės rinkimas, muzika ir šokiai. Gražuolės lietuvaitės rinkimų konkursto darbas vedamas jau seniai p. Jono Poškaus iš New Britain, Conn. Jo žinioje yra konkurse dalyvaujančiųjų lietuvaičių registravimas. Pikniko metu pasakys porą trumpų kalbų žymesni kalbėtojai iš New Yorko ir vienas kitas veikėjas mūsų kolonijos. Piknike bus didžiulis baras, kur bus galima gauti įvairių vėsinančių gėrimų, užkandžių, putojančio alučio ir t.t.

Svečių į šį pikniką atvyksta iš aplinkinių ir tolesnių kolonijų. Automobiliais ir bosais atvyks iš Pennsylvanijos valstybės. Aplinkinių kolonijų lietuviai ir vienybininkai atvyksta pavieniui automobiliais ir iš didesnių kolonijų busais. Iš didžiojo New Yorko atvyks net keli organizuojami autobusai su savo sudarytomis programomis. Dalyvaus ir visas VIENYBĖS dienraščio štabas ir artimieji bendradarbiai. Iš New Jersey valstybės atvyks daugelis vienybininkų paskirai ir su newyorkiečiais.

Į šį rengiamą milžinišką VIENYBĖS pikniką kviečiami visi lietuviai skaitlingai atvykti ir dalyvauti visoje didžiulėje programoje. Visi paremtomis ir vieningomis jėgomis paremsime garbingą - spaudos darbą kas neš didesnį lietuvybės palaikymą.

Nepamirškit, kad visi susirenkame ir suvažiuojame birželio 11 d. į Linden'o parką į didžiulį VIENYBĖS pikniką. Pikniko pradžia tuojaus po piet. Taigi, visi susitinkame birželio 11 d. O ji jau nebetoli.

Tvirtiškis

LIETUVIŲ SPAUDOS DARBAS, REIKŠMĖ IR SKAITYTOJAI

Philadelphijoje lankosi VIENYBĖS dienraščio administracijos štabo narys p. J. Smitrus. Šis energingas ir pasišventęs dienraščiui lietuvis seniai man pažįstamas. Mažai kas iš lietuvių moka įvertinti mūsų laikraštijos darbuotojus; tik tie supranta, kurie dirba nešdami sunkų jungą palaikymui lietuvių spaudos. Kaip yra sunku tiem lietuviam, kurie stovi sargyboje palaikymui lietuvių apšvietos.

Ar skaitytojai vieno ar kito lietuvių laikraščio kada pamąsto, kas atsitiktų ir kaip lietuvis ar lietuvė pasijaustų, jei vieną dieną užgirstų, kad lietuvių laikraštija Amerikoje užsidarė, sustojo ėjus ir daugiaus jos neskaitys ir nematys? Tik pašlijęs lietuvis nesigraudintų lietuvių spaudos nustojęs. Sąmoningi lietuviai, ypač tie, kurie žino istoriją praradimo lietuvių spaudos buvusioje Rusijos imperijoje, tuo jaus atjaustų ko jie neteko. Nėra kalbos, kad atėjus tokiam laikui, dauguma griebtųsi visomis jėgomis atgauti tą, ką dabar mažai kreipiant domės gali prarasti, kad tik **lietuvių spaudą atgavus!** Čia kalbu ne vien dienraščio VIENYBĖS naudai, bet visos Amerikos lietuvių spaudos naudai.

Aišku, kad ne vienam lietuvių laikraščiui einasi lengvai. Visi leidėjai, ar būtų jie pavieniai ar susidėję keliese, leidyklų redaktoriai ir darbininkai tankiai nemiegą galvodami, kaip čia kitą numerį laikraščio išleisti, kaip ir kur išlaidas surasti ir jas padengti? Tai mūsų (be išimties) dienraščių, savaitraščių, mėnesinių žurnalų leidėjų kasdieninis galvosukis. Ar daug mūsų skaitytojų apie tai pamąsto? Ar daug mūsų supranta, kad lietuvių spaudą palaikyti tai tikras vargas? Redaktoriai ir kiti spaustuvės darbininkai mažai apmokami; rašytojai ir korespondentai dirba veltui, kad laikraščių lapus raštais užpildžius. Visi dirba ne dėl pelno, bet iš pasišventimo, dėl apšvietos, idėjos. Atimkime visus tuos žmones nuo neapmokamo to darbo, kas tuomet pas mus pasiliks, kas su mumis atsitiktų? **Ar pagalvoji kada apie tai lietuvių spaudos skaitytojau!? Jei galvoji tai užsimokėk laiku už laikraštį, užrašyk jį kitiems, jei reikia ir gali duok savo garsinimą, gauk garsinimus nuo kitų, pirk iš leidyklos knygas, remk laikraščių parengtus koncertus, gegužines, išvažiavimus, o jei išgali paremk savo laikraštį ir finigiškai.**

Lietuvių spauda nėra turtinga skaitytojais bei garsinimais kaip anglų. Nėra ji didelė ir be galo plati, bet dėl to logiška, sveika ir išmintinga. Sensacijų ir nebūtų dalykų lietuvių spaudoj nerasi. Per pusę valandos, kitus ims valandą, gali lietuvišką laikraštį perskaityti ir daugiau žinoti kas dedasi pasauly, negu anglų laikraščiuose. Iš tūkstančių magazinų ir laikraščių, kuriuos mes matome apkabintus standus, skaitytojas gauna akiai patraukiantį skaniai nudažytą ir šlipuotą pundulį popierio. Tik pastebėk kaip pasipirkęs greit jį palieka ar numeta šalin. Dėlko? Aišku, kad juos bevartant skaitytojas, pirkėjas nuo garsinimų ir visokių bereikalingų paveikslų "pavargsta", mažai ar visai nieko naudingo jame neradęs. Bet anglų spaudos leidėjai esą turtingi; jų rašėjai, redaktoriai ir kiti darbininkai gausiai apmokami. Tai Amerikos neribotos spaudos didi eksploatacija.

Jaunuoli lietuvi ir lietuvaite — atmink, kad lietuvių tautinės srovės Amerikoje randasi seniausias laikraštis, dabar dienraštis, VIENYBĖ. Šiam laikraščiui jau eina 53-tas metas. VIENYBĖ per savo gyvavimo laikus stovėjo už lietuvius ir gynė jų reikalus nuo visų puolimų. Nepriklausomos Lietuvos dvasia supuola su dvasia VIENYBĖS ir jos palaikytojais ir priešingai. Šiam antran pusšimtin įžengus laikraščiui, yra rengiamas metinis VIENYBĖS naudai piknikas, rugpiūčio 20 d., gražiame Mikolaičio sodne. Tad rengitės patys ir kitus raginkite būti piknike.

Z. Jankauskas

MŪSŲ KOLONIJOS LIETUVIŠKAS JUDĖJIMAS

AMSTERDAM, N. Y. — Baigėme žiemos parengimus ir kitas pramogas ir išeiname į vasaros atmosferą ir malonumus. Pažiūrėkime ką esame nuveikę ir ką dar turime atlikti.

Gegužės 7 d. šv. Kazimiero parapijos choras turėjo vaidinimą ir koncertą, kuriam vadovavo varg. J. Olšauskas. Gražiai suvaidino komediją "Teta iš Amerikos". Roles atliko: Kučiūtė, Kisielūtė, Mackevičiūtė, Karutytė, Šlaveikis, Piliponis, Olšauskas, Dirsė ir kit. Koncerto programoje dalyvavo solistas Skirmontas iš Cleveland, Ohio.

Mūsų kolonija rengiasi prie sutikimo dainininko K. Petrausko ir V. D. Universiteto choro iš Lietuvos. Visuomenė remia aukomis sutikimo darbą.

Marija Aukštaitė ir Vytautas Širvydas yra geriausi rašytojai vietos lietuvių žvilgsniu.

V.V. S-gos vietos skyrius kartu su ukrainais rengia krutamųjų paveikslų vakarą gegužės 21 d. 6:30 val. vak. Amerikos Lietuvių Piliečių Klubo salėje. Bus rodoma įdomi ir graži filma "Marusia". Visi lietuviai prašomi atsilankyti ir šią filmą pamatyti. Likęs pelnas bus naudojamas kilniems lietuviškiems tikslams.

Čia paprotys yra rengti varduves net didelėmis grupėmis. Bet dar nėra buvę atsitikimų, kad būtų tose iškilmėse parink ta aukų dėl moksleivių ar Lietuvos šaulių. Tuos visus patarimus ir pastabas man davė p. P. G. ir pagal duotą receptą daugiau pageidaujama lietuviško veikimo.

A.L.C. krėpšiasvaidininkų jauktas grįžo iš Clevelando laimingai laimėjęs tris rungtynes ir tik vieną pralaimėję. Parsivežė gražią taurę ir malonių įspūdžių. Dabar lavinasi dėl "basball" rungtynių.

A. J.

MIRĖ LIETUVIS

PHILADELPHIA, Pa. — Gegužės 15 d. čia mirė lietuvis Juozapas Šomka. Velionis turėjo 50 metų amžiaus. Didesnę gyvenimo dalį išgyveno Amerikoje. Mirė sirgdamas ir jau kurį laiką gulėjo ir gydėsi šv. Agotos ligoninėje. Gyveno 8122 Lindbergh Blvd.

Gražiai tapo palaidotas gegužės 20 d. šv. Kryžiaus kapinėse. Gedulingos pamaldos buvo atlaikytos šv. Kazimiero bažnyčioje. Laidojimo reikalais rūpinosi laidotuvininkas J. Kavaliauskas.

J. K.

PRIEŠVEDYBINIS POKYLIS

NEW HAVEN, Conn. — Šio miesto pasižymėjusių tautinėje veikloje tėvų Vineo ir Onos Kripaičių vieturtė duktė Marytė prieš keletą mėnesių susižiedavo su p. Leonu Januševičiu ir nutarė susituokti 20 d. gegužės.

Apie tai sužinoję p.p. Kripaičių draugai, būtent: p. A. Žimkai, J. Čeponiai ir S. Gailiūnai suruošė jų dukrelei priešvedybinį pokylį (shower party) kas atsibuvo gegužės 7 dieną, Liet. Namo B-vės svetainėje. Dalyvavo apie pora šimtų asmenų. Buvo atvykę iš Ansonios p.p. J. Marčiulioniai, broliai Draugeliai, S. Bujanauskas, p.p. Paltanavičiai, p. Paseckienė, p. Ulevičius ir dar keliolika kitų. Buvo nemažai ir iš Waterbury, Conn.

Kadangi p-lė M. Kripaitytė yra labai draugiška ir simpatiška lietuvaitė, tai ją visi gausiai apdovanojo ir linkėjo daug laimės gyvenimo ateityje.

J. D.

2 Asmeniškai Lydimos

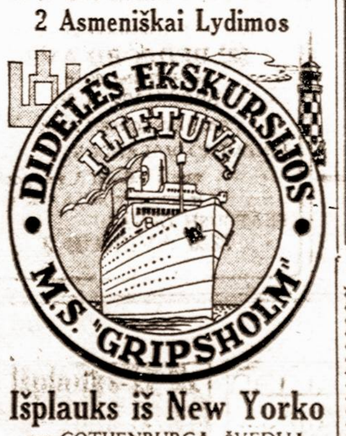

Išplauks iš New Yorko
per GOTHENBURGĄ, ŠVEDIJĄ

Pirmoji Gegužės-May 31 d.
Antroji Liepos-July 1 d.

Antrą ekskursiją vadovauja V. Mučinskas, Švedų Amerikos Linijos lietuvių skyriaus vedėjas Amerikoj.

Vl. Mučinskas

Abi ekskursijos užgirtos Lietuvių Laivakorčių Agentų Sąjungos Am.

Gauk nemokamai suteikiamą musų ekskursijų brošiurą ir retkartinį leidinį "Turizmo Žinios".

Kiti išplaukimai iš New Yorko:

GRIPSHOLM geg. 4, liepos 24
DROTTNINGHOLM geg. 13, birž. 12
KUNGSHOLM birž. 3, rugp. 19

Kreipkitės į savo vietinį agentą, ar
SWEDISH AMERICAN LINE
4 W. 51-st St., Rockefeller Center, New York, N. Y.

TARKA

Redaguoja KU KU

Kam kokie margučiai teko per Velykas

Iš šiemet visi džiaugtis nori
Žmones, jeigu tik padori.
Žmonės džiaugsmo išsiilgę,
Nes perdaug juos bėdos vilgė.

Bet ne visi žmonės nori
Būti šiais laikais padori.
Ne visi Velykų taiką
Net už gerą daiktą laiko.

Daug yra tokių ant svieto,
Kurie blogio sėklą mėto,
Kurie džiaugsmą tada žino,
Kai kitiems kuo nors grąsina.

Ir kai kiti jųjų bijo,
Tada džiaugsmas jiems atgyja.
Kitų bėdos, kitų baimė
Jiems suteikia džiugią laimę.

Bet margučiai per Velykas
Visų mėgstamas dalykas.
Tad pažvelkim pro skylutę,
Kam kokie jie galėjo būti.

Kaip atrodo, šiemet britai
Didelį margutį rito.
Jei ne štrauso jisai buvo
Tai tikriausiai kalakuto.

Jei kas jį prakalt norėtų,
Turbūt nosį palydėtų.
Vis dėlto kai kas grasina
Po juo net padėti minas.

Ir prancūziškas kiaušinis
Šiemet jau nebminkštatrynis.
Su juo nebetoks jau vargas
Ir jis visiškai nemargas.

Daladier jį ištupėjo,
Fortais Mažino apdėjo,
Davė britams pakalenti
Ir gali ramiai gyventi.

O italai manė drūčiai
Gauti iš kitų margučių:
Ir Tunisą, ir Džibutį,
Na, ir dar kokį margutį.

Bet deja, bent lig Velykų
Neįvyko šių dalykų.
Todėl pasitenkint tenka
Tik laimikiais vieno Franko.

Frankas gi margutį gavo,
Dėl kurio ilgai kariavo,
Bet toksai jisai apkiūžęs, —
Nebmargutis, o tik kiužis.

Užtat vokietis šį metą
Prie margučių taip priprato,
Kad savų nebeužtenka
Ir kur gali, ten ir renka.

Sunkus kiaušinėlis teko
Šiemet per Velykas lenkui,
Nei paritint, nei padėti,
Nei kam kitam pažadėti.

Anglas šį margutį žada
Ginti savo kanonada.
O prancūzas su sovietu
Taipgin ginsią jį su mietu.

Lietuvą, nors smarkiai liesta,
Nejus trūkumo dėl sviesto.
Ir margučių buvo lig valiai,
Tai ir šventė kaip karaliai.

Užtat vargšą klaipėdiškį
Niūrios mintys pagriauš biškį.
Nors ir sako "išvaduotas",
Ale pilvas bus nesotus.

Ns ir skausmą iškentėję,
Bet vienan stalan suėję
Pastukenom po margutį,
Kad visad kartu mums būti.

Ar gerai kalbi ANGLIŠKAI?

Nedaryk juokų su savo paklaidomis, pagerink savo angliską kalbą lengvu būdu, namieje. Gali išmokti lietuvių kalb. rašybos, laiškų ir draugijų nutarimų rašymo, aritmetikos, ir tt. Aprašymas nemokamai. Antrašas:

G. LEVESKIS, 5663 Hub St., Los Angeles, Calif.

KRONIŠKOS LIGOS

Vyrai ir moterys su didžiausiu pasisekimu yra gydomi moderniais metodais. Jei jūs sergate liga, kurios nesuprantat, užeikite pasitarti ir aš jums išaiškinsiu.

Moterys ir vyrai sergantys kraujo ir odos ligomis, kroniškų nervų suirimu, bendru kūno nusilpimu, vidurių ir inkstų ligomis, nosies, žarnos, plaučių, bronchito ir kepenų ligomis, kurių nesuprantate, tuojau kreipkitės X-Spinduliai, Kraujo ir šlapumo ištyrimas prieinama kaina

EGZAMINACIJA NEMOKAMAI

Dr. L. ZINS
110 East 16th Street, New York, N. Y.
tarp 4th Ave ir Irving Pl.
(Įsteigta prieš 25 metus)

VALANDOS: 9 val. ryto iki 8 val. vakaro. Sekmadieniais nuo 9 val. ryto iki 3 val. popiet.

LIETUVIŠKŲ MAISTO KONSERVUOTŲ

KUMPIŲ-HAMS & Picnic Hams
Krapuose Raugintų AGURKŲ
Užsakymai priimami nemažiau 3 dėžių kiekiaus

LITHUANIAN - AMERICAN
Import & Export Corp.
157 Chambers St., New York City
REctor 2-2786

TURIZMO IR APDRAUDOS BIURAS

- Laivakortės greičiausiais laivais į visas šalis
- Greitas ir saugus pinigų siuntimas į visas šalis
- Generalinė apdrauda.—Namai, automobiliai
- Nuosavybių pardavimas ir administravimas
- Importavimas ir eksportavimas į ir iš Lietuvos
- Atliekami visi reikalai, kokiais tik kas kreipiasi
- Notaras—Tvirtina visokius dokumentus

A. S. TREČIOKAS
314 WALNUT STREET, NEWARK, N. J.
Tel.: MArket 2-4867 arba BIgelow 2-1093

AR NORITE SKRAIDYTI?
PAUL ŠALTENIS, vyriausias instruktorius
Savo Aviacijos Patyrimą ir Mokslą Jums Įteiks! Išmokins Lėktuvais Skraidyti—Lėktuvais Nuveš Kur Tik Jūs Reikalausite—Kreipkitės į
DENNY DAITZ FLYING CORP.
Hangar 33, Roosevelt Field, Mineola, L. I., N. Y.
Res. Tel.: Great Neck 351-M; Business Tel.: Garden City 4859

Šios Vasaros VIENYBĖS Dienraščio

PIKNIKAI

1. NAUGATUCK, CONN.
BIRŽELIO 11 D., LINDEN PARKE
2. PHILADELPHIA, PA.
RUGPIŪČIO 20 D., MYKOLAIČIO PARKE
3. BROOKLYNE, N. Y.
RUGPIŪČIO 27 D., KLASČIAUS PARKE, MASPETH

Specialios Programos Kiekvienam Piknikui Paruoštos, Kad Dalyviai Galėtų Linksmai Laiką Praleisti
Programa Plati: Sportas, Dainos, Žaidimai, Šokiai ir Kitką

NEUŽMIRŠKITE ŠIŲ DIENŲ!

KVIEČIAMI VISI LIETUVIAI

VIENYBĖ

Organizuojama ekskursija į VIENYBĖS pikniką Naugatucke

Pirmasis pavasario sezone VIENYBĖS dienraščio milžiniškas piknikas įvyks birželio 11 d. gražiame Linden'o parke, Naugatuck, Conn.

Į šį pikniką organizuojama ekskursija autobusais iš brooklyniečių, newjersiečių, visų vienybininkų ir atskiras busas lietuvių biznierių. Kelionė busais į abi puses kainuoja tik $1.50. Užsiregistravusių jau yra nemažai.

Tuojau registruokitės ir tikietus gausite VIENYBĖS įstaigoje, 193 Grand St., Brooklyne. Galite pašaukti telefonu EVergreen 7-7840 ir užsisakyti sau iš anksto buse vietą. Stenkitės tai padaryti iš anksto, kad paskui vietų nepritrūktų.

K. B. Kraučiūnas

P. K. Kraučiūnas yra klajojantis ekskursijos organizatorius. Per jį galite užsisakyti vietas autobusuose ir iš anksto nusipirkti linksmos ekskursijos tikietą.

Ant. Vikrikas

Žymus lietuvis biznierius p. Ant. Vikrikas irgi registruoja ir platina kelionės tikietus. Jūsų patogumui prašome registruotis prie ekskursijos pas p. Vikriką, 125 Grand St., Brooklyne.

D.-G. Aero klubo lėktuvo krikštynos

Jau lietuvių visuomenei buvo per spaudą informuota, kad šį šeštadienį Roosevelto aerodrome įvyksta naujai pirkto Aero klubo lėktuvo krikštynos ir gražios ceremonijos.

Lėktuvo krikšto tėvais bus p. Juozas Citavičius ir Mrs. Sophie Rogers. Po krikštymo ceremonijų kūmai ir svečiai bus lėktuvu pavažinėti. Po to, vakare, ponų Kasmočių salėje bus vaišės ir pasilinksminimas prie gražios muzikos.

Lėktuvo krikštynose prašomi lietuviai skaitlingai dalyvauti. Prie lėktuvo bus visų nusifotografuota. Norintieji į ten vykti renkasi prie VIENYBĖS įstaigos lygiai 3 val. po piet. Čia bus pora automobilių, kuriais kai kurie galės nuvykti. Kita dalis su vadovu vyks į aerodromą traukiniu.

Būsiąs

TAPYBOS PARODA

Gegužės 22 d. Delghic Studijose, 44 W. 56 St., New Yorke prasideda tapybos ir pentavimo paroda. Vadovauja jaunas menininkas latvis Kurt Fridrickson, kuris gražiai pasirodė Rygoje. Paroda užtruks dvi savaites laiko.

Rengiami šokiai ir vakarienė

Šeštadienį, gegužės 20 d. vakare Maspetho Lietuvių Auditorijos klubas rengia vakarienę ir šokius. Pramoga įvyksta Amerikos Liet. Piliečių klube, 60—39 56th Drive.

Vakaro pelnas skiriamas naujos salės statybai. Visa lietuvių visuomenė prašoma į šį parengimą atsilankyti.

Tautininkų klubo nariai fotografuosis

Šį sekmadienį, gegužės 21 d., visi Tautininkų Klubo nariai prašomi susirinkti į klubo buveinę nevėliau kaip 10 val. ryte, 35 Stagg St., Brooklyne.

Dėl gražios atminties ir dėl panaudojimui įdėti į spaudą su tinkamu aprašymu apie klubo nuveiktus darbus, dėl tautos gerovės, visų klubo narių bus nuimtas paveikslas.

Tadgi gerbiamieji prašomi tą dieną ir laiką neužmiršti. Klubo narys Rapolas Kručas fotografuos.

Klubo Valdyba

Sveikata, mirimų ir gimimų statistika

Pereitos savaitės Sveikatos Tyrimo statistikos biuras pateikia tokią statistiką: mirčių užregistruota 510 įvairiomis priežastimis. Pereitais metais tą pačią savaitę mirusių skaičius siekė 484.

Gimimų skaičius siekia 771. Diphteria naujai susirgo 3; scarlet fever 16; measles 36; whooping cough 12.

Duomenys pereitos savaitės gale sergančių taip rodo: diphteria 11; scarlet fever 106; measles 123; whooping cough 24, pneumonios liga sergančių mirė 19 asmenų, influenza 1 ir auto nelaimėse žuvo 5 asmenys.

MIRĖ

Gegužės 16 d Greenpoint ligoninėje mirė Andrew Vaickas, 42 metų amžiaus. Velionis gyveno 408 Grand St., Brooklyne. Kūnas randasi pašarvotas laidotuvininko J. Garšvos koplyčioje ir laidojimo reikalais rūpinasi.

Laidotuvės šį šeštadienį, gegužės 20 d. 10 val. ryto po mišių iš Karalienės Angelų bažnyčios į šv. Trejybės kapines.

Parapijinių chorų koncertas

Šį šeštadienį, gegužės 20 d. 7 val. vak. šv. Jurgio parapijos svetainėje, 207 York St., Brooklyne rengiamas gražus parapijos choro vardu koncertas. Visą koncerto programą išpildys šv. Petro ir Povilo parapijos choras iš Elizabeth, N. J., kuriam vadovauja komp. J. Žilevičius.

Šis koncertas bus labai įdomus. Bus išpildyta visa eilė gražių dainų, kurių tarpe bus ir bažnytinių kūrinių. Po koncerto įvyks šokiai.

Svečių newjersiečių atsilankymas bus kaipo atsiteisimas brooklyniečių chorui už jų suvaidinimą Elizabethe "Piloto Dukters", kovo 25 d. Chorų pasikeitimas parengimais yra labai girtinas reiškinys, nes jaunimo tarpe užsimezga naujos pažintys ir tuo išvengiama svetimtaučių vedybų įtakos.

Į koncertą kviečiami visi atsilankyti.

Rengėjai

Eugene Plotnikoff diriguos koncertui

Šio sekmadienio, gegužės 21 d. popietyje 1:30 val. Brooklyno Muziejuje bus duodamas įdomus koncertas, kurio programą sudaro žymių pasaulinių muzikų kūriniai. Koncertuos New Yorko miesto Federalis Simfonijos orkestras. Koncertas duodamas veltui, todėl vertėtų visiems atsilankyti ir užgirsti.

Pirmasis kūrinys bus sugriežtas Richardo Wagnerio overtūra iš "Tannhauser" ir preliudija meilės ir mirties iš "Tristan und Isolde". Koncertui diriguos muzikas Eugene Plotnikoff.

Laike pertraukos Ceasar Finn paaiškins ir papasakos apie Wagnerio muzikos kūrinius. Po to vėl vyks koncertas ir bus išpildyta keletas žymių muzikos kūrinių, kaip iš Fausto, Romeo ir Julijos ir kitų.

Naujausios knygos iš Lietuvos

Kuris laikas atgal Vienybės administracijoje yra gautas iš Lietuvos didžiulis siuntinys įvairiausių knygų.

Knygų yra įvairaus turinio, kaip apysakų, romanų, istorinių apysakų, poezijos ir scenos veikalų. Knygų stylius ir kalba yra lengva ir visiems suprantama. Knygų kaina žymiai nupiginta ir visiems lengvai prieinama. Jų skaičiuje yra ir lengvaus turinio knygų tinkamų pradžiamoksliams vaikams ir suaugusiems, kurios tinka išsilavinti ir išmokti lietuvių kalbą.

Be to yra atsiųsta ir nemažas skaičius naujausios laidos sapnininkų dviejų rūšių. Kaina pigi.

Netrukus Vienybėje paskelbsime gautųjų knygų sąrašą. Pirm to galite užeiti ir pasirinkti jų iš viso skaičiaus.

Vienybės Administracija.

REIKALINGA

MOTERIS prižiūrėti 2 vaikučius. $15 mėnesiui ir kambarys su valgiu. Inteligentiška pora, abu dirba. Atsilankykite po 6 val. vakare F. BERTULIS, 1283 Madison St., Brooklyn, N. Y., arti Wyckoff Ave. stoties 14th St. Line subway.

LIETUVIŠKA RESTAURACIJA
BAR & GRILL
Gaminame amerikoniško ir lietuviško stiliaus valgius. Galima gauti Amerikos ir importuotos degtinės, vyno ir gero alaus.
Lietuviškas kumpis, rūkyti kilbasai ir kopūstai galima gauti kasdieną.
Joseph Zeidat,
savininkas
411 GRAND STREET
Brooklyn, N. Y.

CLEMENT VOKETAITIS
Advokatas
50 COURT STREET,
Brooklyn, N. Y.
TEL.: TRIANGLE 5-3622
168 GRAND STREET,
TEL.: EVERGREEN 8-7179

Tel. Market 3-5357
Michael Akialis, Jr.
Laidotuvių Direktorius
195 Adams St., Newark, N.J.

HAVEMEYER 8-0259
RALPH KRUCH
FOTOGRAFAS
65-23 GRAND AVENUE
MASPETH, N. Y.

Skelbkitės Vienybėje

VINCAS J. DAUNORA
APTIEKORIUS
SVEIKATA — LAIMĖ
PUSSVEIKIS - - - Jauties niekam tikęs—bejėgis? Neturi apetito, biaurūs pūslės skausmai? Rūkštis viduriuose? Galvos skaudėjimai? Jeigu nuo užkietėjimo—vartok DAUNORO STOMACH MIXTURE
Tapk sveiku.
KAINA TIKTAI VIENAS DOLERIS
229 BEDFORD AVE.
KAMPAS NORTH 4TOS GATVĖS
BROOKLYN, NEW YORK

MODERNIŠKA SALDAINIŲ KRAUTUVĖ
Didelis pasirinkimas geriausių saldainių dėžėse iš Amerikos. Taip pat galite gauti saldainių ir iš LIETUVOS
Namie gaminti ledai (Ice Cream)
Visada Galima Gauti Geriausi Užkandžiai
ALUS IŠ KRANO IR BONKUTEMIS
JUOZAS GINKUS
495 Grand Street, Brooklyn, N. Y.
TEL.: EVERGREEN 4-7142

BROOKLYNO LIETUVIAI GYDYTOJAI

DR. JOHN WALUK
161 No. 6th Street
VALANDOS
8—10 ryte
1—2 p. p.
6—8 vak.
Šventadieniais susitarus
Tel. Evergreen 8-9229

DR. ED. W. ŽUKAUSKAS
4302 Flatlands Ave.
VALANDOS
1—2 p. p.
6—8 vak.
Ir pagal sutartį
Tel. Navarre 8-1919

DR. A. PETRIKA
(DANTŲ GYDYTOJAS)
221 So. 4th Street
VALANDOS
9—12 ryte
1—8 vakare
Penktadieniais uždaryta
Tel.: EVergreen 7-6868

Tel.: EVergreen 7-2534
J. VAITULIONIS
PIRMAS LIETUVIS
Chiropraktas Gydytojas
331 GRAND STREET,
BROOKLYN, N. Y.
Valandos: nuo 9 ryto iki 8 vak.
Nedėliomis ir šventadieniais
Nuo 10 ryto iki 1 po pietų

Dr. H. MENDLOWITZ
Perkėlė savo Williamsburgho ofisą į
522 BEDFORD AVE.
netoli Taylor Street
BROOKLYN, N. Y.
TEL.: EVERGREEN 7-1312
PRIĖMIMO VALANDOS:
nuo 1 val. iki 3 val. popiet
ir nuo 7 v. iki 8 val. vak.
FLATBUSH OFISAS:
2220 AVENUE J

FAIRVIEW
Lietuvių Įstaiga Prie Pasaulinių Fėrų
FAIRVIEW RESTAURANT & BAR
Valilionis ir Marcinkevičius, Savininkai
Pas juos gausit gerų steikų, kitokių gerų valgių, Degtinės, Vynai ir Alus.
Jie turi vietos mašinom pastatyti. Jų vieta skersai gatvę nuo Marines budinko Pasaulio Fėruose
FAIRVIEW RESTAURANT
110-62 Corona Ave., Corona, L. I.
Tel. Havemeyer 9-9115

REPUBLIC LIQUOR STORE
LIETUVIŠKAS MONOPOLIS
415 KEAP STR. BROOKLYN, N.Y.
TEL. EV. 7-2089 LICENSE L-72
XAVERAS STRUMSKIS
ĮSTAIGA TARNAUJANTI TEISINGAI IR MANDAGIAI SU DIDŽIAUSIU PASIRINKIMU IR ŽEMIAUSIOM KAINOM
SAVAS PAS SAVĄ

"TARZANAS IR UŽBURTAS MIESTAS"

Edgar Rice Burroughs, vertė Pijus Bukšnaitis

74. Elena baimingai žiūrėjo į besiartinantį Zytebą su kardu rankoje. Ji žinojo, kad bėgdama neišsigelbės, nes Zytebas ūmai ją pasivys painiuose koridoriuose. Be to ir kiti pagoniški kunigai jam padės ją pagauti. Dėl to ji stovėjo tarpduryje ir laukė baisios mirties...

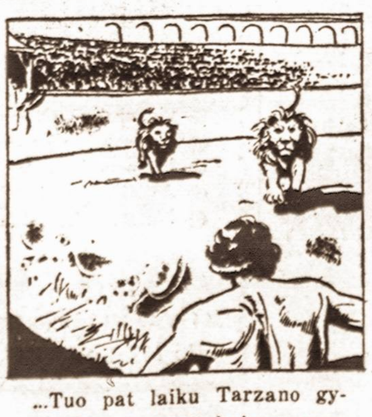

...Tuo pat laiku Tarzano gyvybei irgi gręsė baisus pavojus. Miesto Tobos arenoje du baisūs liūtai artinosi prie jo. Jei būtų tik vienas liūtas — Tarzanas lengvai su juo apsidirbtų. Juk daug kartų jis yra įveikęs ir pikčiausią liūtą. Bet susitikti antsyk su dviem!

Sėdintieji karaliaus ložoje atydžiai sekė besiartinančios dramos eigą. Tetanas buvo nuliūdęs, nes jautė, kad jo draugas Tarzanas žus baisių liūtų nasruose. Karalius Heratas, akis išvertęs žiūrėjo, kaip žus ateivis Tarzanas, jau suspėjęs pavilioti karalienės atydą.

Tarzanas stovėjo nejudėdamas. Jis sugalvojo naują, nors nelabai tikrą kovos būdą, kurį pasiryžo išbandyti. Buvęs arčiau liūtas baisiai suriaumojo ir visu smarkumu šoko ant Tarzano. Karalienė Menteba išgąstingai suriko ir užsidengė akis. Karalius Heratas tik nusišypsojo..

Kas bus toliau — žiūrėkite kitame VIENYBĖS numeryje

LAIDOTUVIŲ DIREKTORIAI

JUOZAS GARŠVA
231 Bedford Ave., Brooklyn, N. Y.
KOPLYČIOS LAIDOTUVĖMS
Tel. EVergreen 8-9770

MATTHEW P. BALLAS
(BIELIAUSKAS)
660 Grand St., Brooklyn, N. Y.
NOTARY PUBLIC Tel STagg 2-5043

STEPHEN AROMISKIS
(ARMAKAUSKAS)
423 Metropolitan Ave., Brooklyn, N. Y.
Tel. EVergreen 7-4335 Koplyčia Laidotuvėms

ESTATE OF A. J. VALANTIEJUS
T. Fred Lef evre — Manager
54-41 72nd STREET, MASPETH, L. I., N. Y.
Telephone NEwton 9-4464 & MIchigan 2-1717

ESTATE OF BARRY P. SHALINS
(ŠALINSKAS)
Vestie E. Davis, Licensed-Mgr.
84-02 Jamaica Ave., Woodhaven, N. Y.
Tel. VIrginia 7-4499 Koplyčia Laidotuvėms

A. RODZEVICZ
(A. Radzevičius)
Tel.: Stagg 2-4409
402 Metropolitan Ave., Brooklyn, N. Y.

Phone STagg 2-0783 Night HAvemeyer 8-1158
JOSEPH LE VANDA
NOTARY PUBLIC
337 UNION AVENUE, BROOKLYN, N. Y.

Visi šie laidotuvių direktoriai išnuomuoja automobilius įvairiems reikalams