Lietuvį pasitikėk savimi ir savo tautiečiais, o gyvenimas tau šypsosis. Visus žygius paremk kilniu žmoniškumu.

VIENYBĖ

LITHUANIAN DAILY

Kiekvienas, kieno veidas lietuvis privalo dirbti tautinius darbus. Susidomėjimas lietuvybės palaikymui darbas—platinimas tautinės spaudos.

LIII. METAI. 128 (717) N. Telephone: EVergreen 7-7840 BROOKLYN, NEW YORK, PIRMADIENIS, 1939 M., BIRŽELIO-JUNE 5 D. KAINA 3 CENTAI

THE NEW YORK PUBLIC LIBRARY
New York Public Library 470 Fifth Ave.

ŠIANDIEN

Ar supuolimas?
Neprašo malonės
Lietuviai laimi
Susidomėjo Lietuva

J. KROZE

Atrodo labai keistas supuolimas, kad keleta dienų po vieno naujausio Amerikos povandeninio laivo "Squalus" nuskendimo, darydamas nardymo bandymus, taip pat nuskendo vienas iš naujausių Anglijos karo laivyno povandeninių laivų "Thetis." Gali būti supuolimas, bet gal ir ne.

Ne tik mes, bet ir Lietuvos politikai ir diplomatai, kurie geriau žino Lietuvos interesus ir reikalus yra tos pačios nuomonės, kad Sovietai daug geriau padarytų nebrukdami Lietuvai ir kitoms Baltijos valstybėms savo "saugumo garantijas." Kai Lietuvai pagelba buvo reikalinga, tuomet niekas jos neužtarė, o dabar, kai ta pagelba nebereikalinga ir nepageidaujama, Sovietai rodo savo "gerus norus"...

Mes sveikiname Lietuvos krepšininkus antrą kartą laimėjusius Europos krepšinio meisterio vardą. Mes taip pat linkime, kad ir toliau Lietuva išlaikytų savo įgytą poziciją Europos krepšinio sporte. Tačiau taip pat norėtume matyti Lietuvą ir kitų sporto šakų viršūnėje. Šiemet kitų valstybių krepšininkai buvo geriau pasiruošę negu pereitą kartą, o kitose pirmenybėse jie bus pasiruošę dar geriau. Tą reikia atsiminti.

Lietuva ir sklandymo sporte kyla. Nors ji ir maža valstybė, tačiau karts nuo karto laimi tarptautinėse rungtynėse. Šiomis dienomis Lietuvos sklandytojas Strazdas Lenkijoje laimėjo pirmą vietą išsilaikydamas ore 3,000 pėdų aukštumoje, penkias valandas. Bemotoriniu lėktuvu tai padaryti nėra lengva.

J. A. V. Vice - prezidentas Garner neseniai atsisakė klausyti negrų dainininkės Marion Anderson vien dėl to, kad ji negrė. Dabar ta pati dainininkė dainuos Baltuose Rūmuose Anglijos karaliui ir karalienei, kai jie atvyks į Washingtoną. Ten pakviestas dalyvauti ir Vice-prezidentas Garner. Kai kurie Garnerio draugai sako, kad jei karalius gali negrės dainininkės klausyti, tai gali ir Garneris.

Po Sovietų Sąjungos Užsienių Reikalų Komisaro Molotovo pareiškimo Sovietų Parlamente, sakoma, Anglijos užsienių reikalų ministras vyks į Maskvą, o Sovietų Vicekomisaras Užsienių Reikalams Potiomkinas vyks į Lietuvą, Latviją ir Estiją. Anglas įtikinės Maskvą atsisakyti garantijų Baltijos Valstybėms, o rusas įtikinės Baltijos valstybes, kad joms Sovietų garantijos reikalingos.

Jim Farley, demokratų partijos šulas ir kandidatų skyrėjas sako, kad jeigu demokratai dirbs vienybėje, tai 1940 metais lengvai laimės prezidento rinkimus. Republikonų vadas ir buvęs kandidatas į prezidentus Alf. Landon sako, kad jeigu Rooseveltas nekandidatuos, tai bet koks republikonų kandidatas lengvai laimės 1940 metų prezidento rinkimus.

Kurį laiką Anglijos spauda, tarytum buvo apie Lietuvą užmiršus, bet dabar, pasikeitus politinei Europos būklei ir anglams besiruošiant sudaryti sąjungą su Sovietais, Lietuva ir kitos Baltijos valstybės yra anglų spaudos susidomėjimo centras. Apie Lietuvą rašo žurnalai, laikraščiai. Skaitomos paskaitos ir aplamai visuomenė plačiau supažindinama su Lietuva ir Baltijos valstybėmis. Pagaliau anglai stengsis plačiau įsigalėti Baltijos valstybėse ir kultūriniai.

JUNGTINĖS AMERIKOS VALSTYBĖS UŽSAKĖ 24 NAUJUS KARO LAIVUS

Brooklyne ir Philadelphijoje bus statomi du 45,000 tonų kapitaliniai laivai

WASHINGTON. — Jungtinių Amerikos Valstybių karo laivynas šiomis dienomis užsakė pastatyti 24 naujus karo laivus, kurių du laivai bus po 45,000 tonų. Vienas didžiųjų laivų bus statomas Brooklyno karo laivų dirbtuvėse, o kitas Philadelphijoje. Visi kiti 22 karo laivai bus statomi įvairiose privatinėse ir karo laivyno laivų statybos dirbtuvėse. Kai kurie karo laivai bus pastatyti dar šiais metais. Jų tarpe bus keletas povandeninių laivų, naikintojų, šarvuočių ir kitų. Visi laivai kainuos apie $350,000,000.

Pasirašydama sutartis su karo laivų statybos dirbtuvėmis, karo laivyno vadovybė pranešė, kad iki šiol Anglija pasistatė daug daugiau karo laivų negu Jungtinės Valstybės, o Japonija beveik turi tiek laivų, kiek Amerika. Todėl J.A.V. neatidėliojant reikia pradėti statyti daugiau karo laivų savo krašto apsaugai. Negana to, karo laivyno vadovybė rūpinasi, kad dirbtuvės, kurios statys laivus pagreitintų jų statybą ir priimtų daugiau darbininkų prie darbų. Numatoma iš viso prie naujų laivų statybos priimti apie 8,000 naujų darbininkų.

Lietuvos įjojikai dalyvaus tarptautinėse jojimo lenktynėse Varšuvoje

VARŠUVA. — Lietuva pranešė tarptautinio jojimo ruošėjams Lenkijoje, kad dalyvaus tarptautinėse jojimo lenktynėse, prasidėjo Varšuvoje gegužės 27 d. Lietuva pirmą kartą dalyvaus tokiose lenktynėse Lenkijoje.

JONUŠKAITĖS KONCERTAS VILNIUJE

VILNIUS. — Vilniaus spauda praneša, kad gegužės 22 d. Vilniaus teatro "Lutnia" salėje įvyko Lietuvos operos solistės V. Jonuškaitės dainų koncertas. Spauda pažymi, kad tai bus pirmas Lietuvos artistės koncertas, atnaujinus santykius tarp Lietuvos ir Lenkijos.

TARIASI SU KUBA DĖL VOKIETIJOS TREMTINIŲ

MIAMI, Fla. — Kaip buvo pranešta, Kubos vyriausybė atsisakė priimti 917 Vokietijos tremtinius žydus, kurie į Havana uostą atplaukė Vokietijos keleivinių laivu. Laivui buvo įsakyta išplaukti iš uosto, tačiau dabar pranešama, kad laivas grįš į uostą iki pasibaigs J.A.V. vyriausybės ir Kubos derybos dėl tremtinių priėmimo.

ATVYKS ANGLŲ PROF. GURREY

LONDON. — Patirta, kad Lietuvių Britų Draugija pakvietė žinomą anglų mokslininką, Londono pedagoginio instituto profesorių P. Gurrey, anglų kalbos dėstymo svetimšaliams metodų žinovą į draugijos ruošiamus Lietuvoje vasaros kursus mokytojams. Mokytojai kursais rodo didelį susidomėjimą.

URUGVAJUJE PERMAŽA LIETUVIŲ MOTERŲ

MONTEVIDEO, Urugvajus. — Pasirodo, kad Urugvajaus lietuvių kolonijoje vyrų yra žymiai daugiau kaip moterų. Į Urugvajų iš Lietuvos daugiausia emigravo nevedę vyrai, todėl šioje lietuvių kolonijoje jaučiamas didelis lietuvių moterų trūkumas. Lietuviai vyrai vengia kurti šeimas su svetimtautėmis, todėl Urugvajuje yra daug lietuvių vyrų vyresnio amžiaus, kurie gyvena nevedę tik dėl to, kad trūksta lietuvių moterų.

VERČIA "KRAŽIŲ SKERDYNES"

KAUNAS. — Patirta, kad žinomas lietuvių autorių vertėjas latvių kalbon Emilis Skujenieks jau susitarė su leidėjais ir pradėjo versti latvių kalbon Kat. veik. centro premijuotą Jono Marcinkevičiaus 2 dalių romaną "Kražių Skerdynes".

Anglijoje įvyko traukinio nelaimė. Užmušta trys žmonės.

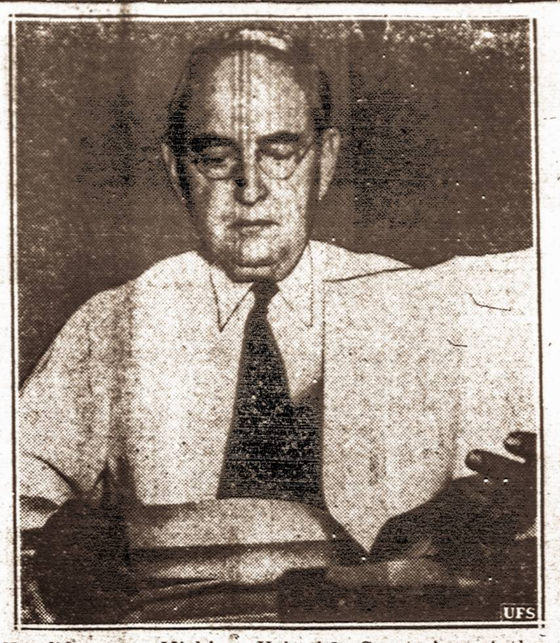

Kandidatas. — Michigan Valstybės Senatorius Arthur H. Vandenberg, kuris respublikonų numatomas skirti kandidatu į Amerikos prezidentus, ateinančių metų rinkimuose.

PADAUGĖJO LIETUVIŲ MOKINIŲ BUENOS AIRES

BUENOS AIRES, Argentina. — Buenos Aires mieste sujungus veikusias mokyklas į vieną ir įsteigus prie mokyklos bendrabutį, padidėjo lietuvių mokinių skaičius. Anksčiau Buenos Aires lietuvių mokyklose mokėsi labai nedaug mokinių.

Buenos Aires lietuvių mokykla veikia laisvai pagal vietinius įstatymus, kurie svetimšalių mokyklų beveik nevaržo.

M. ŠALČIUS RAŠO APIE NAUJAS KELIONES

BUENOS AIRES, Argentina. — Žinomas keliautojas M. Šalčius, kuris dabar gyvena Argentinoje, kaip praneša Argentinos lietuvių laikraščiai, ruošia spaudai naujus savo kelionių po Pietų Ameriką aprašymus. M. Šalčius Argentinoje įsteigė laikraštį "Išvien" ir jį ilgesnį laiką redagavo. Vėliau buvo susirgęs ir gydėsi Tukumano provincijoje. Dabar M. Šalčius visiškai pasveiko ir stropiai ruošia spaudai savo kelionių aprašymus.

Portsmouth, Va. nuplukdyta du nauji Amerikos karo laivai naikintojai. Jie kainavo apie keturis milijonus dolerių. Laivai bus priskirti prie naujosios Amerikos karo laivyno flotilės Atlanto vandenyne.

MUILO PRAMONĖ LIETUVOJE

PANEVĖŽYS. — Ligi šiol Lietuvoje veikia 26 muilo fabrikai ir dirbtuvės. Stambiausia muilo pramonė buvo Klaipėdoje. Netekus Klaipėdos, dabar stambiausias muilo fabrikas priklauso akcinei bendrovei "Lietuvos Muilas". Jos fabrikas veikia Panevėžyje. Aksinė "Ringuvos" bendrovė yra stambiausias muilo fabrikams žaliavos tiekėjas. Apie 50 proc. jos gaminių suvartodavo muilo fabrikai Klaipėdoje. Kadangi "Ringuva" nustojo svarbiausio pirkėjo, tai "Ringuvos" vadovybė prašė finansų ministro leisti jai steigti muilo fabriką. "Ringuva" iš ūkininkų superka didelius linų sėmenų kiekius. Leidimas muilo fabrikui steigti gautas. Netrukus Kaune, prie aliejaus fabriko, kuris veikia Šančiuose, įrengs muilo fabriką.

Šventojoj statys bažnyčią

KAUNAS. — Vietoje anksčiau projektuotos statyti Rymo katalikų bažnyčios Smeltėje (Kaipėdoje), dabar projektuojama statyti naują bažnyčią Šventojoje, prie kurios statybos prisidės ir Telšių vyskupijos kurija. Ligi šiol Šventosios uoste bažnyčios nebuvo ir žmonės eidavo melstis į Palangos klebono Galdiko ūkyje, Butingės kaime, esančią koplytėlę.

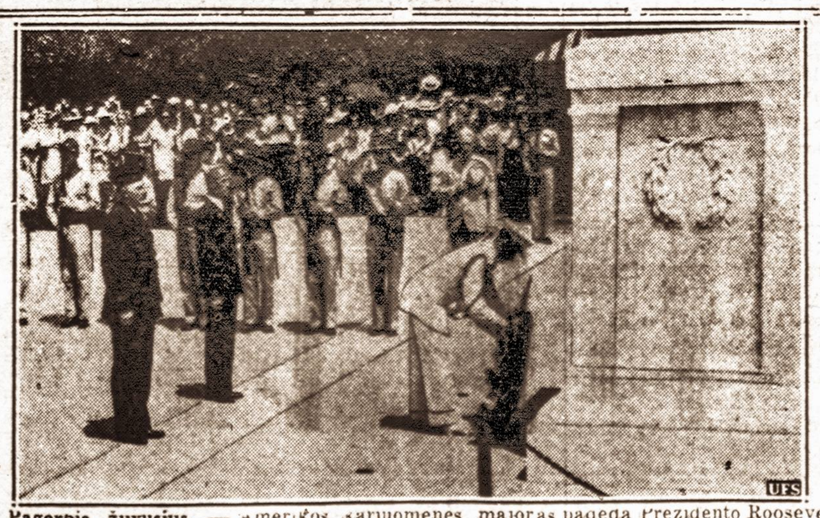

Pagerbia žuvusius. — Amerikos kariuomenės majoras padeda Prezidento Roosevel to vainiką ant nežinomo Amerikos kareivio kapo Arlingtono kapuose netoli Washingtono.

ANGLAMS NEPAVYKO IŠKELTI NUSKENDUSIO POVANDENINIO LAIVO

Nuskendusiame laive dar liko 88 jūrininkai, kuriuos išgelbėti yra mažai vilties

LONDON, Anglija. — Perėitos savaitės pabaigoje nuskendęs netoli Liverpoolio anglų povandeninis laivas "Thetis" dar tebeguli Airių jūros dugne. Keturi laivo įgulos nariai patys išsigelbėjo dirbtinų "plaučių" pagalba. Išsikėlę keturi jūrininkai pasakojo, kad likusieji 88 jūrininkai ir ekspertai dar buvo gyvi ir ruošėsi išsikelti tų "plaučių" pagalba. Nuskendusio laivo dalis buvo išsikušusi iš vandens, tačiau užėjus potvyniui visas povandeninis laivas nuskendo.

Tas pasunkino gelbėjimo darbą. Prie povandeninio laivo vėliau buvo pririšti ilgi kabeliai ir buvo bandoma laivą nutraukti į negilią vietą, tačiau kabeliai nutrūko.

Anglų karo laivyno vadovybė paskelbė, kad toliau bus bandoma laivą išvilkti į sėkluma, tačiau buvo reiškiama abejonės ar pavyks bent dalį įgulos narių išgelbėti.

Vienas jūrininkas bandė iš povandeninio laivo išlysti ir išsikelti į paviršių, bet bandymas nepavyko ir jis mirė.

Laivo nuskendimo priežastis dar nežinoma.

RIAUŠĖS PALESTINOJE

JERUZALĖ, Palestina. — Palestinoje įvyko riaušės ir ginkluoti susirėmimai tarp žydų ir arabų, vėliau grupė arabų užpuolė anglų sargybos punktus. Susidūrimuose užmušta penki anglų kareiviai, trys žydų policininkai ir šeši arabai.

BRITAI PASKYRĖ LIETUVIUI STIPENDIJĄ

KAUNAS. — Britų ministrui Lietuvai tarpininkaujant, Britų Imperijos Universitetų Biuras ir Britų Taryba paskyrė VDU matem. gamtos fak. fizikos kat. vyr. asist. Adolfui Juciui 1939—1940 mokslo metams stipendiją vykti į Gambridge universitetą gilinti fizikos studijų. Reikia pridurti, kad tai nebe pirma Britų skiriama lietuviui stipendija — pernai metais taip pat lietuviams buvo duota progos jomis pasinaudoti.

Lietuvos sklandytojas Lvove laimėjo pirmą vietą

VARŠUVA. — "Patas" praneša, kad Lietuvos lakūnas Vladas Strazdas, dalyvavęs tarptautinėje sklandytuvų konferencijoje Lvove, po konferencijos įvykusiose sklandymo rungtynėse gavo pirmą vietą, išsilaikęs ore penkias valandas daugiau kaip 1,000 metrų aukštyje.

JAUNALIETUVIŲ DOVANA UŽSIENIO LIETUVIAMS

KAUNAS. — "Jaunosios Lietuvos" Sąjungos vadovybė šiomis dienomis paskyrė užsienyje gyvenantiems lietuviams dovaną — 19 knygynų su 3,524 įrištomis įvairaus turinio knygomis. Dovana teikiama per Draugiją Užsienio Lietuviams Remti.

Jau anksčiau jaunalietuviai yra pasiuntę nemaža įvairaus turinio knygų užsienio lietuviams, su kuriais palaikomas glaudus ir nuoširdus bendradarbiavimas.

ĮDOMIOS IŠKASENOS "KREIVOJE PILYJE"

VILNIUS. — Šiuo metu Bekešo kalne, Vilniuje, vykdomi acheologiniai kasinėjimai. Be įvairių brangių radinių iš 14 amžiaus, šiomis dienomis tame kalne — "Kreivoje pilyje" taip pat buvo atrastas tų pačių laikų indas su degintais paukščio, greičiausiai, gaidžio kaulais. Tas paukštis, kaip spėja arceologai, turėjo savotišką kultą, nes matyt, buvo aukojamas dievams.

Kalnas bus ir toliau kasamas. Paskutiniuoju metu ten buvo iškasta dar daug įvairių moters papuošalų ir įvairių to meto ginklų.

Manoma, kad birželio 1 d. Danija pasirašė nepuolimo sutartį su Vokietija.

Grįžo namo. — Amerikos Pasiuntinio Londone žmona Mrs. Kennedy palikus Londone savo 9 vaikus, kuriam laikui atvyko paviešėti į Ameriką.

Lak. J. Pyragius ir skl. Gysas į Ameriką neskris

KAUNAS. — Buvo paskelbta, kad lak. J. Pyragius ir skl. Gysas šią vasarą ruošiasi skristi į Ameriką. Pasiteiravus pas minėtus lakūnus patirta, kad šiuo metu lak. J. Pyragius ir skl. Gysas tai neneigia įvykdyti. Skridimo lakūnų iš Lietuvos į Ameriką sumanymas buvo kilęs prieš pora metų, bet dėl lėšų stokos jo įvykdymas nebuvo galimas.

KAUNAS. — Žemės ūkio ministrui prof. J. Krikščiūnui atkreipus ūkininkų dėmesį į avių ūkio svarbumą ir būtiną reikalą avių ūkį plėsti, daugumas ūkininkų jau dabar pareiškė norą didesnį avių skaičių auginti.

Norį geresnių avių įsigyti didesnį skaičių, ūkininkai gali kreiptis į avių augintojų draugiją, o penką tik keletą avių, gali betarpiai užsisakyti pas veislinių avių augintojus.

Į Vienybės Piknika! BIRŽELIO 11 DIENĄ VISI LIETUVIAI AUTOBUSAIS VAŽIUOJA Į LINDEN PARK, NAUGATUCK, CONN. TEN ĮVYKSTA VIENYBĖS DIDŽIULIS PIKNIKAS. VISI RENGIASI, VISI VAŽIUOJA. VAŽIUOKIT IR JŪS!

LITHUANIAN DAILY UNITY

VIENYBĖ

Oldest Lithuanian Newspaper
193 Grand St., Brooklyn, N. Y.
Telephone: EVergreen 7-7840

Published daily except Sundays and Holidays by
Lithuanian Press Corp., Inc.

Entered as Second Class Matter October 23, 1907 at the Post Office at Brooklyn, N. Y. Under the Act of March 3, 1879

Advertising rates on application

PRENUMERATA

Brooklyne ir užsieniuose:

Metams	$7.00
Pusei metų	$3.75
Trims mėnesiams	$2.00
Vienam mėn.	$0.90

Jungtinėse Valstybėse ir Kanadoje

Metams	$5.00
Pusei metų	$2.75
Trims mėnesiams	$1.65
Vienam mėneniui	$0.75

Visais reikalais adresuokite:
Lithuanian Press Corporation
193 Grand St. Brooklyn, N. Y.

A. S. Trečiokas — Prezidentas
J. Smitras — Vedėjas
S. E. Vitaitis — Redaktorius

MOLOTOVO KALBOS ATGARSIAI

Sovietų Sąjungos premiero ir užsienių reikalų komisaro Molotovo kalba vyriausiojo sovieto susirinkime iššaukė įvairius atgarsius draugingųjų Rusijai valstybių sostinėse. Britanijos ir Prancūzijos sostinių žinios skelbia, kad greičiausiai bus patenkinti Molotovo reikalavimai praplėsti saugumo garantijas ir Pabaltijo valstybėms.

Mums, tačiau, svarbiausia patirti, kaip į tokį Rusijos reikalavimą žiūri Lietuva. Štai specialus New York Times dienraščiui pranešimas iš Kauno teigia, kad Lietuvos politiniai rateliai tūlu abejingumu sutiko Rusijos pasiūlymus besąlyginių garantijų Pabaltijo valstybėms. Esą didžiuma vadų bevelija Pabaltijo valstybėms pasilikti neutralioms ir yra priešingi jų įsivėlimui į didžiųjų valstybių konfliktus.

Sakoma, daugiau pritarimo randas Britanijos pasiūlymas, kuris nustato, kad Pabaltijo valstybės gautų pagelbą tik tuomet, kai jos pačios kiekviena atskirai tokios pagelbos šauktųsi. Teigiama, kad p. Molotovo pasiūlymai nepadidintų Pabaltijo valstybėms saugumą, o tuo tarpu gali sudaryti Berlyno-Romos ašies valstybėms pagrindą kvestionuoti Pabaltijo valstybių paskelbtą neutralitetą.

Tokio pat nusistatymo laikosi ir kitos Pabaltijo valstybės. Estijos užsienių reikalų ministras spaudos atstovams padaręs net sekantį pareiškimą:

"Kaip greitai bent viena didžiųjų valstybių, be mūsų pakvietimo, ryžtųsi imtis pagelbininko vaidmens, nežiūrint ar kaipo atstovas bet kurios kolektyvės grupės, ar kaipo gynėjas savų interesų Pabaltijo valstybėse, tokia pagelba būtų paskaityta agresijos žygiu, prieš kurį Pabaltijo valstybės kariautų visomis savo išgalėmis."

Esą Pabaltijo valstybės bijo įsileisti į savo teritorijas Rusijos ginkluotas jėgas, kurios gali ir pasilikti Pabaltijo valstybėse, kuomet agresoriai bus nugalėti. Be to, atsitikime ginkluoto didžiųjų valstybių susikirtimo, Pabaltijo valstybės pastoja pirmiausių ir smarkiausių susirėmimų arena ir tokiu atveju jų visiškas sunaikinimas neišvengiamas. Todėl Pabaltijo valstybės bevelija pasilikti visiškai neutralėmis su teise pačioms šauktis pagelbos iš demokratinio bloko, kuomet tokia pagelba bus reikalinga.

Britanija tokia prasme nori traktuoti Pabaltijo valstybes planuojamoje Britanijos-Prancūzijos-Rusijos bendro apsigynimo sąjungos sutarty. Bet Rusija nori, kad šią sąjungą sudarančios valstybės prieš Pabaltijo valstybių norą garantuotų joms saugumą, įtraukiant jas į šios sąjungos bloką. Esą Britanijai labai nepatogu išpildyti Rusijos reikalavimą, kuriam nepritaria pačios Pabaltijo valstybės.

Gal gi tokis Lietuvos ir kitų Pabaltijo valstybių nusistatymas ir yra sveikiausias. Griežto neutralumo išlaikymas, suprantama, būtų sveikiausia ir saugiausia Pabaltijo valstybėms išeitis, jei abudu valstybių blokai jų neutralitetą respektuotų. Bet ar galima tuo užsitikėti, tai klausimas, į kurį vargiai galima užtikrinančiai atsakyti.

BAIGIASI AMERIKOS IMIGRACIJOS GADYNĖ

Rodos, kad Amerika šiuo šimtmečiu rašo paskutinį puslapį savo imigracijos pasakos. Nuo 1830 m., kada imigracija ištikro prasidėjo dideliais skaičiais įvažiavimų, Jungt. Valstybės buvo progų šalis europiečiams. Tūkstančiai jų keliavo per Atlantiką. Į šimtą metų apie 38 milijonai atvyko į Ameriką. Ir nuo 1930 m. iki 1930 m., nepaisant visokių kvotos suvaržymų, vistiek gyventojų skaičius padidėjo net 3 milijonais imigrantų.

Pradžia depresijos šioje šalyje atnešė daug bedarbės ir todėl galime sakyti, prasidėjo imigracijos gadynės pabaiga. 1931 m. pirmu kartu įvyko žymus išvažiavimas iš Jungt. Valstybių. Nuo 1931 m. iki 1938 m. laivų linijos išvežė 4,487,085 ateivius ir piliečius iš šios šalies nuolatiniam apsigyvenimui užsienyje ir grįždami tie laivai atvežė 4,280,-081 ateivius. Per aštuonis metus netekome 227,004 žmonių dėl priežasties emigracijos, arba išvažiavimų.

Bet šiandien dėl visokių baugintimų Europoje imigracija iš ne kurių valstybių padidėjo. Bet dabartinių kvotos įstatymu, kuris nustato pilną metinę imigraciją iki 153,774 asmenų iš šalių neprigulinčių prie Vakarinio Pusskritulio (Western Hemisphere) ir reikalavimų, kad "ateivis netur tapti visuomeniška sunkenybe", tikima, kad mažai iš kitų pasaulio dalių žmonių atvažiuos. Valstybės Departamento parinktos informacijos parodo, kad daugelyje šalių, yra tiek daug aplikacijų dėl imigracijos vizų, kad imigracijos kvotos per daugelį metų bus pilnos. Vien tik Vokietijoj 260,000 aplikacijų paduota. Tų skaitlinių kvota tęsis veik 10 metų.

Kongresas dabar nori pratęsti dabartinį Amerikos nusistatymą sulaikytos imigracijos. Randasi skaičius narių abiejuose butuose, kurie nori uždėti dar kitų suvaržymų ant naujai atvykusių iš užsienio. Viena byla aprūpina numušimą egzistuojančių kvotų per 90%. Ir kita byla aprūpintų sulaikymą imigracijos per dešimts metų, arba iki tokiam laikui, kada Jungt. Valstybėse bedarbė neviršys 3 milijonus asmenų. Kiton pusėn, bylos įvestos, siūlyjant įleidimą žmonių, kurie yra pabėgėliai, dėl religinių politiškų ar rasinių priežasčių, tik jeigu tokis asmuo yra neįleidžiamas dėl kitų priežasčių — protiško ar fiziško trūkumo ar morališkų priežasčių. Kitas judėjimas, kurį remia 48 gerai žinomi ministrai ir kunigai įleistų 10,000 pabėgėlių vaikų nepriskaitant juos prie kvotos.

Jeigu didelio skaičiaus imigracijos gadynė jau užsibaigė ir jeigu neįvyks permainų gimimo ratose rasinių grupių šioje šalyje, galime tikėti, kad tipiškas amerikietis ateityje dabartinės distribucijos rasinių žmonių susidės iš 37% anglo, 17% vokiečio, 11% airio ir 8% škoto. Jo liekamas kraujas bus maišytas su daugelio kitų šalių. Italija, Lenkija, Prancūzija pridėtų apie 4% iš viso, Rusija, Čekoslovakija, Olandija ir Švedija apie 2% kiekviena ir Norvegija 1,5% o kitos šalys apie 1% kiekviena.

Flis

GANA TRUMPAREGIAMS BRIAUTIS Į MŪSŲ GYVENIMĄ

Į Ameriką atvyko, ir kaip paprastai į New Yorko lietuvių koloniją užsuko, tūlas Juozas Jurginis, skelbiantis esąs "Lietuvos Žinių" korespondentu. Kreditu, rašytojo arba žurnalisto vardą p. Jurginiui primesti būtų per daug svaru. Nebent geriau tiktų "trumparegio žurnalisto" vardas. Nemanyčiau, kad p. Jurginis tuo vardu pavadintas užsigautų jeigu pats savo asmenį ir turimus "rašytojo" gabumus giliau pastudijuotų ir artimiau pažintų.

Kiek Lietuvoje gyvendamas girdėjau apie p. Jurginio asmenį, nevertėtų čia klebenti. Tiek, kad buvo studentas, kaip ir visi kiti. Žinau, kad bendradarbiavo šiek tiek spaudoje. Iš kur gavo lėšų vykti studijuoti į Švediją, negalėčiau pasakyti. Nesakyčiau, nes tai būtų tikra neteisybė, kad lėšų jam būtų skyrę "Lietuvos Žinios", arba mokamo honoraro užtektų studijoms ir pragyvenimui Švedijoje. Drįstu manyti, kad Lietuvos Švietimo Ministerijos skirtos stipendijos dėka p. Jurginiui teko laimės aplankyti Skandinavijos valstybes, pagaliau Ameriką ir čia, žinoma, laisvai pasijutus, gana "gražioje" formoje atsidėkoti Lietuvai už tą jam sutėiktą malonę.

Savo, neva, duokime paskaitoje "Lietuvos kultūra", kurią skaitė dviem atvejais ir tomis pačiomis mintimis, pareiškė keletą dalykų už kuriuos, žinoma, p. Jurginis pats teisybės negarantuoja. Pareikštų minčių nuotrupos. Lygina Lietuvos Karininkų Ramovę su kaimo pirkia. Žinoma, yra didelis skirtumas. Juk p. Jurginio kaimietis tėvas dėjo paskutinius centus ir atitraukė nuo savęs gardesnį kąsnį, kad tik jo sūnus Juozas pasiektų aukštesnį mokslą ir atneštų naudos tėvui ir kraštui. Matyti, p. Jurginis savo pilkasermėgio tėvo tikrai gėdinosi prisipažinti... Collega, Juozai: ar seniai nustojei mindžiojęs kaimo pirkios aslą ir valgęs iš kamaros atneštas ir pagamintas motinos rankomis bulves? Pagaliau, kur daugiau sykių sėdėjai ar Karininkų Ramovėje, ar savo studentiškame pilkame kambarėlyje? Jei Karininkų Ramovėje, tai Lietuvos vyriausybė tikrai apsiriko suteikdama lėšų Tamstos "studijoms".

Eilinis Lietuvoje žurnalistas žino Lietuvos mokyklų ir moksleivių statistiką. Ponas Jurginis to negalėjo prisiminti. Komersantas mažas, nes ir tikrų nuošimčių davinių nepasakė.

Provincijos mokytojo alga 280 litų mėnesiui. Taip, teisybė. Valstybės biudžetui subalansuoti ir fondams atskaitoma tik iš pagrindinės algos, o ne iš 280. Pagrindinę algą provincijos mokytojo sudaro per 320 litų. Iš tos sumos pragyventi ir dar su šeima pilnai užtenka. Negirdėjau iš provincijos mokytojų tuo atžvilgiu skundžiantis. Kodėl už juos p. Jurginis krokodilio ašaromis verkia? Toks mokytojas gauna nemokamą butą, kūrą. Lieka maistas ir drabužiai. Knygos suteikiamos iš Ministerijų.

Lietuvoje stato mokyklas ir didina kalėjimus. Taip. Yra juk reikalo. Įvairaus plauko typų gyvenime pasitaiko. Per daug "išsimokslinę" juk padangėmis vaikšto.

Laikraščių atžvilgiu netenka daug kalbėti. Užtenka tik p. Jurginiui priminti, kad kai kurių laikraščių tiražas siekia 100,000. Dienraščiai ir provincijoje prieinami. Kaip ilgai išvykęs iš Lietuvos gyvena p. Jurginis? Ar jis dar nežino, kad kiekviename valsčiuje pusantro kilometro apylinkės centre yra pašto įstaiga? Juk nereikia tokio tolio norėti, kaip nuo Lorimer St. iki netoliese esančio pašto.

Kodėl gi pagaliau p. Jurginis visą Lietuvos gyvenimą, kuri gyvena tik 21 nepriklausomo gyvenimo metus, mato vienšališkai blogomis akimis? Kodėl "gėdinasi" papasakoti iš nedėgulių pastatytos Lietuvos miestus, gražius namus ir įstaigas, kultūrą, meną, knygų ir laikraščių tikrus davinius. Kodėl, pagaliau, p. Jurginis nedrįsta išpasakojęs iš blogosios pusės mesti žvilgsnį į gerąją pusę? Jeigu jau p. Jurginis yra rašytojas, tai kaip galėjo iš savo parašytų knygų, kurias kareiviai išnešioja, susikrauti pinigų ir lankytis net Amerikoje? Iš kur tokį honararą galėtų gauti p. Jurginis, jeigu Lietuvoje laikraščių neskaito, arba visai mažas skaitytojų skaičius? Nėra skaitytojų, nėra pinigų, tai nėra bendradarbiams ir mokesties! Ar jau gyvenimo likimo nuskriaustas p. Jurginis nutarė likti laikraštininku, kaip jis pats pareiškia, kad gaunant tiek pinigų net pasiekti Ameriką? Nesuprantu.

Pagaliau, ar jau nebūtų laikas liautis veržtis į mūsų pastovų gyvenimą įvairiems gramafonams, kaip kad p. Jurginis, kuris toli žvelgia, bet per arti mato ir regi viską miniatiūriškai.

P. Juknys

ATGAIVINAMAS SPORTO KLUBAS

VILNIUS. — Lenkų PAT geg. 27 d. data praneša iš Vilniaus, kad vietos vaivadija leido atgaivinti Vilniaus Lietuvių Sporto Klubo veiklą ir kad šiomis dienomis klubo turtas bus kuratoriaus grąžintas klubo pareigūnams.

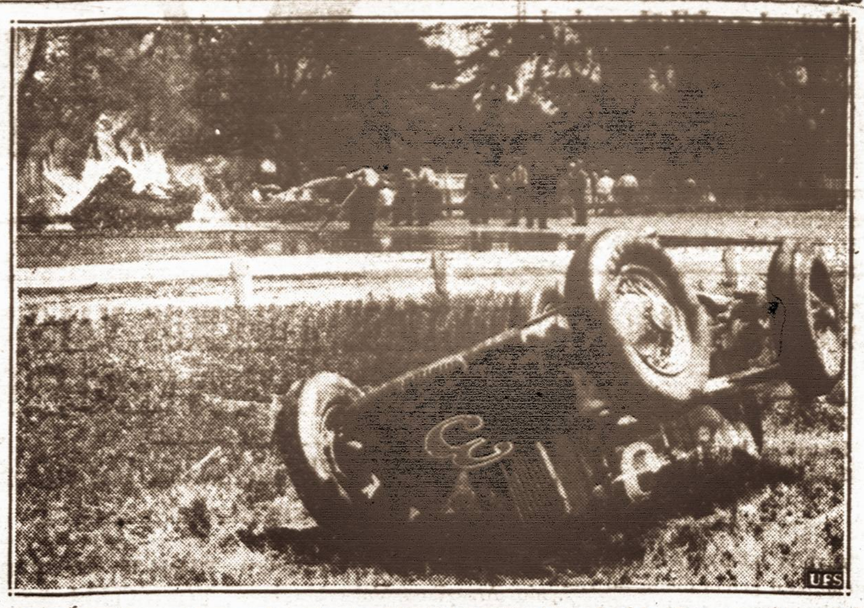

Po lenktynių. — Neseniai įvykusiose Indianapolis auto lenktynėse, pereitų metų laimėtojas Floyd Roberts apsivertė su savo automobiliu ir užsimušė. Autas užsidegė. Roberts nugabentas į ligoninę mirė.

ĮSPŪDŽIAI IŠ PASAULINĖS PARODOS

Dabar niekas daugiau nieko nekalba, kaip tik apie parodą. Tai ir aš ryžtuosi parašyt keletą įspūdžių apie parodą.

Buvo taip. Visko apie tą parodą prisiklausiau ir prisiskaičiau, visokių stebuklų girdėjau, manau reikia, kiba, ir man pažiūrėt į tuos cūdus. Vieną gražų sekmadienį, manau, reikia ir man pačiai nuvažiuot į tą parodą ir savo akim pasižiūrėti. Metu į sabvojų nikelį ir važiuoju.

Prie parodos durų viskas fain. Užsimoku tris kvoderius, įeinu. Špacieravoju, dairausi. Na, nieko, nešpetna. Karšta. Eisiu, sakau, pirma į tą aikštę pasižiūrėti, kaip ten tas tarptautinis šokių ir dainų turnyras atrodo. Ilgai goglinėjau. Tik už valandos kitos susiradau tą aikštę. Na, aikštė didelė, kreslų pristatyta, žmonių prisigrūdę. Stoviu, žiūriu ar nepasitaikys kur vieta atsisėsti. Saulė pakaušį kaitina. Matau, vienas pasistojęs eina. Manau, čia man gera proga. Aš galvatrūkčiom puoliausi ir griebiau už krėslo, kad kiti nepagriebtų.

Atsisėdu. Manau sau, ramiai pasižiūrėsiu kas čia darosi. Ogi per kitų galvas nieko nematau kas scenoje dedasi. Tik artistų pakaušiai švaistosi. Manau, negerai, kiba atsistosiu, tai jau tikrai viską matysiu. Tik spėjau atsistot, kažin kas man tik pokšt per galvą! Sako: "sėsk, mes negalim matyt". Na, ką darysi, atsisėdu. Sėdžiu ramiai, klausausi. Tik pasijautau, kad lyg, rodos, sėdžių ant žemės ir lyg drėgna. Na, tai tau, manau, rodos nesnaudžiau, kaip aš čia dabar atsidūriau ant žemės? Atsistoju! Nagi, mano kėdė beveik visa sulindusi į smalą apipiltą žemę... Išsitraukiau kėdę, pasistačiau į kitą vietą ir vėl atsisėdau. Tuo tarpu scenoj grupės žmonių tik švyst pro šalį, tik švyst, o toks vyras ant scenos stovėdamas, tai vis jiems po tokį blizgantį puodą — kyšt, tik duoda ir, duoda, turbūt kokį šimtą išdalino.

Sėdėjau, sėdėjau kokias pen kias valandas. Manau kiba jau užteks. Saulė plikę nusvilino, ištroškau, išalkau. Atsistojau, manau eisiu į kokią valgyklą išsigersiu, užvalgysiu.

Prieinu prie vienos, nagi, žiūriu; kava 20 centų, alus 20 centų! Tai kiek jau sendvičius? Ogi 60 centų! Na, jau aš čia neprivalgysiu nei prigersiu, broli mielas! Subankrūtysiu! Atsiminiau namie paliktą turkę, net seilė varva! Bet manau nepasiduosiu, reikia cūdus ant svieto pamatyti ir jų paragaut. Na, nieko, susieškosiu kitą valgyklą, kuri mano kišeniui tiks. O pilvas katarinką groja ir protestus reiškia. Nepasiusi, manau. Pagreitinau žingsnį, susiverčiau diržą. Žiūriu prie vieno namo prisigrūdę žmonių, grūdasi vienas už kito į vidų. Na, manau, čia jau tikrai kas cūdauno, kad taip žmonės kemšasi. Prieinu, ogi tos taip labai išgarsintos amazonės. Tai jau čia, manau, tikrai galėsiu nuo saulės pabėgt, pasėdėt, pasilsėt ir tų garsiųjų amazonių pažiūrėt. Gal alkį užmiršiu... Visi grūdasi ir aš drauge su visais. Užsimoku kvoderį, įsigrūdu.

Nei vienos tuščios vietos atsisėst! Karšta, tvanku, svieto kaip silkių bačkoj. Žiūriu ir aš išsižiojus į sceną. Scena nuo publikos stiklu atskirta. Laukiu kas čia dabar bus. Išeina merginos iki juostai nuogos, su skydu ir ietim rankose. Viena į kitą ietį tik kyšt-kyšt, pasitraukia ir vėl stovi. Ant arklio atjoja mergina, ietis rankose, perjodama ietį vėl kyšt, kyšt. Nei šis nei tas, nei tolko nei parėdko, nei senso nei grožio.

Burnoj pasidarė rūgštu. Nepasisotinau, nusispioviau, manau, vistiek einu ieškot valgyklos. Nesusirandu, kad pritiktų mano kišeniui.

Privargau besivalkiodama, nepastoviu jau nei ant kojų. Mazoliai kukuoja. Atvažiuoja autobusas. Ilgas, ilgas beveik kaip pusė bloko, ot, toks, atrodo, gerai susitupėjęs. Manau, čia man gera proga, kiba važiuosiu aplinkui parodą, gal matysiu kur kokią pigesnę valgyklą, išlipsiu ir bus viskas fain. Užsimoku 50 centų, važiuoju. Patenkinta, dairausi. Pravažiuojant pro vieną didelį namą šoferis sako, girdi, čia duoda už dyką visokių pavyzdžių. Man papt į galvą mintis — maistas... Na, manau, matai kaip gerai, kad laukiau. Nueisiu į tuos namus ir 57 rūšių maisto prisiragausiu, ne tik prisiragausiu, bet ir prisivalgysiu, ir viskas už dyką. Bet, manau, nepatogu čia tuojaus išlipt ir bėgt. Dar kiek pavažiuosiu, ir nieko niekam nesakius išlipsiu ir sugrįšiu.

Jau aš taip sau stengiuos ramiai užsilaikyt, kad kiti nematytų, o širdis iš džiaugsmo šokinėja, kad jau gausiu valgyt, tai gausiu, bus ir pilvas sotus ir kišenė sveika.

Kiek pavažiavus išlipau, einu. Žiūriu — eina du pažįstami. Sakau: "Labas" ir taip toliau, klausiu kur eina. Sako: prisivaikščiojom, prisižiūrėjom, nuvargom dabar einam ieškodami valgyklos, kurioj dar visai kailį nenuluptų. Man jų pagailo, sakau: gaudotės vėją laukuose, einam su manim, gausit pavalgyt ir nekainuos jums nei cento. Juodu žiūri į mane ir stebisi, ir dėkoja. O aš taip mandrai jaučiuosi, manau, ir gero draugam padarysiu ir pinigų sutaupysiu. Užkišau nykštį už juostos, tymptelėjau ir sakau: "Nesistebėkit, draugai, mat, reikia tik žinot!" einam drauge, o juodu taip išalkę ir nuvargę, kad vos ant kojų bepastovi. Aš juodu raminu. Sakau: "Tik turėkit kantrybės, viskas bus gerai".

Ateinam. Namas labai gražus, o man vaizduojasi lietuviški kopūstai su dešrom. Manau, kantrybės, tik kantrybės, tuojaus gausim, ne tik vienos rūšies maisto, bet 57! Įeinam. Ant sienų prikabinta visokių visokiausių paveikslų: spalveti, gražūs, visokiausi valgiai. Graži mergina paduoda mums glėbį reklaminių knygučių ir pavyzdį visai už dyką — ant spilkutės pasmeigtą celulozinį žalią nudažytą agurkėlį...

Ona Žauka

Iškilmės Annapolyje. — Amerikos jūrų karo akademijoje buvo didelės iškilmės vasaros atostogų proga. Po iškilmių viena gražuolė apžiūri geriausią jūrininkų moksleivių dalinį.

RAGINA AUGINTI LINUS

KAUNAS (Eltą). — Gegužės 16 d. žemės ūkio ministras prof. Krikščiūnas, pareiškime spaudai, skatino ūkininkus atkreipti ypatingą dėmesį į linus, nes tai vienintelis produktas, kuriam kainos užsieniuose ne tik pakenčiamos, bet visai geros, net apie 30—40 proc. perviršijančios prieškarines kainas. Mes linų eksporto atžvilgiu pasiekdavome 2—3 vietą. Turime galimumo pasiekti I vietą ir tai pasiekti galime, nes žemės plotų tinkamų linams turime pakankamai.

STEIGIAMA PRAMONĖS UGDYMO ĮSTAIGA

KAUNAS. — Paskelbus pramonės įstatymą, steigiamas ir Pramonės Departamentas. Numatoma, kad prie Departamento bus įsteigti prekybos, gamybos, kainų priežiūros, standartizacijos, racionalizacijos ir pramonės ugdymo skyriai.

VISI DALYVAUKIME MILŽINIŠKAME VIENYBĖS PIKNIKE

NAUGATUCK IR UNION CITY, Conn. — Sklandus ir gausus vietos vienybininkų susirinkimas įvyko gegužės 28 d. Susirinkimas buvo sušauktas vietos kolonijos žymių veikėjų ir vienybininkų apkalbėti VIENYBĖS pikniko reikalus, kuris jau įvyksta šį mėnesį, birželio 11 d. Linden parke.

Susirinkime dalyvavo ir vyrų ir moterų. Patys iš savo tarpo ir noru pasiskirstė piknike darbo pareigomis ir visi jau pasiruošę visus atvykusius svečius tinkamai sutikti, priimti ir pavaišinti. Vietiniai vienybininkai ir visi lietuviai labai laukia iš didžiojo New Yorko svečių. Vyrai paskirai pasiskirstė dirbti prie alaus ir kitur, o mūsų darbščiosios moterys prie užkandžių ir svečių pavaišinimo. Jos taipgi pačios pagamins įvairiausių skanių valgių, kad atvykusius užganėdinti visais atžvilgiais.

Jaunimui pasilinksminimas ir puiki pramoga užtikrinta. Muzika bus puiki. Senesniesiems bus ką veikti irgi. Jiem atskirai paruošta senųjų programa. Tolimųjų kolonijų svečių sutikimo klausimas ir reikalas sutvarkytas. Dalyvauja visų aplinkinių ir tolimesnių kolonijų svečiai, pažįstamieji, draugai. Be to, juk naujų pažinčių ir santykių užmezgimas ir t.t. Tai tik bendri bruožai.

Pati pikniko programa įdomi, sudėtinga ir įvairi. Bus Miss Vienybės Connecticut valstybės 1939 m. rinkimai ir dovanų įteikimas. Paskui seks dainų ir sporto programa. Toliau šokiai ir žaidimai. Pikniko metu bus pasakyta tik pora trumpų kalbų. Kalbės vyr. VIENYBĖS dienraščio redaktorius p. S. Vitaitis ir iš Brooklyno Liet. Radijo Valandos vedėjas p. J. Valaitis. Iš didžiojo New Yorko atvyks ir žymių svečių, kaip visuomenės veikėjų ir tarnautojų. Be visų, piknike dalyvaus ir lietuviškus tautiškus šokius demonstruos iš Lietuvos atvykusi viešnia p-lė Marija Baronaitė. Ji yra deleguota Lietuvos vyriausybės Amerikos lietuviuose parodyti ir pamokinti tautinių šokių. Ji dalyvaus tautiškais drabužiais pilnoje uniformoje. Bus įdomu dar nemačiusiems pamatyti gražius lietuvių tautiškus drabužius ir pačius šokius.

Iš Brooklyno keletas D.-G. Aero klubo narių atskris nuosavu lėktuvu su lak. P. Šalteniu priešakyje.

Jeigu kartais pikniko metu ir lietus netikėtai užpultų, bet nėra reikalo nusigąsti ir bijotis. Parko salė ir patalpos yra didelės ir tinkamos, taip kad sutilps visi dalyvaujantieji.

Broliai lietuviai! Petys į petį sukruskime ir paremkime savo spaudą tuo palaikydami lietuvybę Amerikos šalyje. VIENYBĖ yra visuomenės dienraštis ir vienintelis tautinės krypties dienraščiu Amerikos lietuvių išeivijoje. Būkime visi lietuvybės ir spaudos palaikymo darbo pionieriai. Nebūkime paskutiniais, bet būkime pirmutiniais ir progresyvūs.

Tad šį sekmadienį, birželio 11 d. kviečiu visus lietuvius į šį pirmąjį pavasario sezone milžinišką VIENYBĖS pramogą. Neužmirškime, kad sulig gautų pranešimų į pikniką atvyksta ekskursijos iš didžiojo New Yorko, Brooklyno, Pennsylvanijos, New Jersey valstybių paskirų kolonijų lietuviai. Aplinkinės Connecticut valstybės kolonijų lietuviai atvyksta į pikniką busais ir paskirais automobiliais.

Dar kartą kviečiu visus skaitlingai atsilankyti ir dalyvauti milžiniškame VIENYBĖS dienraščio piknike.

— Kvieslys

Dr. Graičūnas įrengė moderniška kabinetą

CHICAGO, Ill. — Seniausias Chicagos lietuvių gydytojas, Dr. Andrius L. Graičūnas, tūlas laikas atgal persikėlė į naują vietą ir nusprendė visu pasiryžimu imtis gydytojavimo profesijos. Aplankiau naujai įrengtą Dr. Graičūno medicinos praktikai kabinetą ir turiu pasakyti, kad kabinetas įrengtas visai moderniškai. Dabar dr. Graičūno gydytojavimo praktikos kabinetas yra adresu: 3312 So. Halsted St., Chicago, Ill. Telefonas: Yards 1484.

Nors pirmiau Dr. Graičūnas netaip jau stropiai savo profesijos praktiką dabojo, bet reikia pasakyti, kad jis niekuomet nebuvo atsilikęs nuo medicinos progreso. Jis yra vienas tų senosios gvardijos profesionalų, kuris stropiai seka medicinos progresą ir stengiasi jį pritaikyti savo ilgų metų praktikoje įgytoms žinioms.

Linkiu Dr. Graičūnui geriausio pasisekimo naujai ir moderniškai įrengtame gydytojavimo praktikai kabinete ir taip pat linkiu, kad senieji Dr. Graičūno pacijentai neužmirštų naujos savo daktaro vietos ir apie tai pasakytų ir savo pažįstamiems. — Pacijentas

Amerikos lietuvaitė Stočkiūtė Berlyno operoje

1935 m. vasarą įvyko Kaune Pasaulio Lietuvių Kongresas. Valstybės Teatre buvo suruoštas koncertas. Jame dalyvavo užsienio lietuvių meno pajėgos. Tarp koncerto dalyvių buvo ir graži, simpatiška Amerikos lietuvaitė, worcesteriietė Apolina Stočkiūtė, dainavusi patraukliu dramatiniu sopranu.

Praeitų metų vasario mėnesį Stočkiūtė vėl atvyko į Europą ir mokėsi dainuoti pas žymius Italijos ir Vokietijos profesorius. Atvažiavusi į Berlyną pasirašė metams sutartį su Berlyno opera — Deutsches Opera Haus. Pirmoji Berlyne jos dainuota opera buvo Weberio "Euryoratne". Tarptautinis muzikos žurnalas "Musical Courier" įsidėjo savo Berlyno korespondento aprašymą, kuriame apie Stočkiūtės debiutą (pirmąjį pasirodymą), labai gražiai atsiliepiama: ji esanti ne tik "žavinga jauna dainininkė", bet ir "patraukli aktorė", kuri "sprendžiant iš šito pranašingo debiuto, susilauks puikios karjeros".

SUTEIKIME PINIGINĘ PARAMĄ "ŽIBURĖLIUI"

Be visų kitų aukų ir pašelpų Amerikos lietuviai turėtų prisidėti savo auka ir pagelbėti mūsų Tėvynės Lietuvos vaikams našlaičiams, kad palengvinti jų gyvenimo dalią.

Pirmiausiai reikia padauginti skaičių Lietuvos profesinės inteligentijos, tai reiškia duoti Lietuvos abiejų lyčių vaikams pasiekti tinkamą akademinio mokslo laipsnį. Ypač iš neturtingesnių žmonių luomo jei ir kuris jau pasiekia aukštesnį arba net aukštąjį mokslą, žiūrėk tuojau ir nustoja sveikatos ir visas mokslas, pastangos, siekiai nueina veltui.

Norint susilaukti naudingo inteligento profesionalo ir visuomeninko, visų pirma reikia, kad būtų sveika moksleivija. Moksleivijai reikia suteikti tokios sąlygos, tokia aplinkuma, kad būtų patenkinta, soti ir aprūpinta gyvenimo ir mokslo reikalavimais.

Kiekviena kultūringa valstybė pirmoje vietoje rūpinasi savo piliečių sveikata. Ypatingai dedama pastangos, kad priaugančioji gentkartė būtų sveika ir tinkamoje aplinkumoje tarptų. Kiek yra leidžiama lėšų, jos sunaudojamos tam reikalui naudingai.

Toks darbas yra daromas ir Lietuvoje. Vaikučiai, jaunuoliai-lės yra globojami, auklėjami ir prižiūrimi. Bet tos globos toli gražu dar pilnai neužtenka. Čia į pagelbą turi ateiti organizuota visuomenė. Lietuvos visuomenė tuo reikalu deda galimas pastangas ir organizuotu keliu tą darbą gelbsti. Mes skaitome spaudoje apie susitvėrusias draugijas: kovai su tuberkuliozu, kovai su trachoma, kovai su lytinėmis ligomis ir t. p. Matome ir skaitome sveikatos reikalu leidžiamus žurnalus. Taip pat leidžiami įvairūs žurnalai auklėjimo klausimais. Pav. gali būti "Motina ir Vaikas" ir kiti panašūs.

Palikus šalyje turtingesnių tėvų vaikus, reikia pažiūrėti į tą studijuojantį jaunimą, kuris turi kovoti ir dėl savo pragyvenimo materialių sąlygų. Jiems kartais tenka kovoti ir su duonos kąsniu. Ta jų gyvenimo kova eina kartu su norėjimu atsiekti tinkamą akademinį laipsnį.

Kiek yra žinoma, tai Lietuvoje yra vienintelė organizacija vardu "Žiburėlis," kur teikiama medžiaginė ir moralė parama vargą nešantiems studentams ir studentėms.

"Žiburėlis" nėra turtingas ir neturi pakankamai tam lėšų. Neturėdamas pakankamai lėšų nepajėgia visų studentų tinkamai sušelpti ir pagelbėti mokytis. Todėl mūsų amerikiečių ir kitų lietuvių gyvenančių kituose pasaulio kraštuose yra būtina ir šventa pareiga paremti ir finansiniai sutvirtinti "Žiburėlį."

Kada organizacijos iždas padidės, tada bus didesnė galimybė padėti ir pagelbėti pasiekti Lietuvos jaunimui tinkamą akademinį laipsnį.

Broli ir Sese, amerikieti-e! Nei vienas nei kitas negalime pavieniui paaukoti šimtines ar tūkstantines dolerių. Bet vienas kitas doleris skriaudos ir nuostolių nepadarys. O toji auka prie visų kitų bus didelė parama. Visoje Amerikoje galėtų lengvai atsirasti nors pora, trejeta tūkstančių lietuvių, kurie paaukotų vien tik po vieną dolerį. Tas sudarytų gana didelę sumą ir paramą Lietuvoje studijuojančiam jaunimui. Aukos galima tiesiai siųsti šiuo adresu: ponia Felicija Bortkevičienė, "Žiburėlis," Gedimino gatvė Nr. 38, Kaunas, Lithuania.

Dr. A. L. Graičūnas.

ATSIŠAUKIMAS Į GERB. CHORUS, PASIŽADĖJUSIUS DALYVAUTI LIETUVIŲ DIENOS PROGRAMOJE

Iki šiai dienai užsiregistravo 70 chorų suviršum 3,000 dainininkų dalyvauti Lietuvių Dienos programoje. Kad gerb. chorų įdėtas darbas, pašvenčiant laiką praktikoms ir taupant centus kelionei, nenueitų niekais, artėjant rugsėjo 10 d. tenka ypatingai susikoncentruoti. Todėl nuo birželio 5 dienos, pradėsiu asmeniškai lankyti visus užsiregistravusius chorus, kad susipažinti su dainavimo būdu nustatytų dainų Lietuvių Dienos programoje. Kiek man yra žinoma gerbiamieji chorų vedėjai deda dideles pastangas, kad dainos kuogeriausiai būtų prirengtos. Bet be širdingos paramos iš choristų pusės, prie didžiausių norų jie neturi galimybės savo užduotį iki aukščiausio laipsnio davesti.

Gerbiamasis jaunime, atėjo istorinė valanda reikšmingą žodį jums tarti. Dalyvauja apie 60 įvairių viso pasaulio valstybių, jų tarpe Lietuvos vėliava plevėsuoja lygiai kaip ir visų kitų; jų tarpe Lietuvos Pavilijonas yra su įdomumu lankomas šimtų tūkstančių žiūrovų, atidarant Lietuvių Dieną, Lietuvos valdžios oficialiems atstovams žengiant į parodos teritoriją bus pasveikinti, kaip ir kitos valstybės, garbingos Amerikos karo artilerijos keliolika šūvių, iš varpų bokštų aidės lietuviškos meliodijos; šimtatūkstantinės minios akys bus įdiebtos į jus ir lauks jūsų pasirodymo. **Tai bus svarbiausia ir atsakomingiausia valanda.** Čia Tamstoms teks atstovauti Lietuvą ir Lietuvos išeiviją; jūs tarsite viso pasaulio akivaizdoje lietuvių vardu viešą žodį, pasireiškiantį lietuviškose dainose. Tas visas bus perduota per radijo.

To viso akivaizdoje kviečiu jus, dainininingasis jaunime, šiai iškilmingai valandai artėjant, rengtis visu rimtumu, kad atvykęs pas Tamstas išgirščiau galutinai priruoštas dainas. Kad atsiekti šimto nuošimčių pasisekimą reikalingas visas dainas išmokti atmintinai. Tam visam reikalinga kuo uoliausiai lankyti praktikas, atsižadant vardan Tautos, Valstybės ir Lietuviškos Dainos visokių asmeniškų malonumų, kurių visur ir visuomet yra pilna. Tad kviečiu visą užsiregistravusį dainuoti jaunimą įrodyti savo pasišventimą tam prakilniam darbui.

(Visos smulkmenos, liečiančios Lietuvių Dienos programo dalyvius skelbiamos "Muzikos Žiniose". Laiškais jokios instrukcijos nesiuntinėjamos. Adresas "Muzikos Žinių": 1850 Wabansia Ave., Chicago, Ill.)

Tuo tarpu pradėsiu lankyti kolonijas sekančiai:

Birželio mėnesį

5 d. Westfield, Mass.
6 d. Gardner, Mass.
7 d. Worcester, Mass.
8 d. Athol, Mass.
9 d. Worcester, Mass.
12 d. Cambridge, Mass.
13 d. S. Boston, Mass. (par. choras).
14 d. Brockton; Mass.
15 d. Norwood, Mass.
19 d. Wilkes-Barre, Pa.
20 d. Plymouth, Pa.
21 d. Pittston, Pa.
22 d. Scranton, Pa.
23 d. Kingston, Mass.
25 d. Wilkes-Barre, Pa. (Lietuvių Diena).
25 d. Binghamton, N. Y.
27 d., Boston, Mass. (Gabijos ir Radijo chorai).
28 d. Worcester, Mass. (Jungtinis choras).
29 d. Providence, R. I.
30 d. Lawrence, Mass.

Liepos mėnes

4 d. Thompson, Conn. (Lietuvių Diena).
5 d. Hartford, Conn.
6 d. Waterbury, Conn.
7 d. New Britain, Conn.
10 d. Shenandoa, Pa
11 d. Minersville, Pa.
12 d. Mahanoy City, Pa.
13 d. St. Clair, Pa.
14 d. Easton, Pa.
17 d. Hazleton, Pa.
18 d. Tamaqua, Pa.
19 d. Girardville, Pa.
20 d. Philadelphia, Pa. (par. choras).
21 d. Philadelphia, Pa. (Vyčių choras).
24 d. Newark, N. J.
25 d. Jersey City, N. J.
26 d. Harrison, N. J.
27 d. Paterson, N. J.
28 d. Elizabeth, N. J.
30 d. Jungtinis choras Rosello (Dainų Šventė).
31 d. Philadelphia, Pa. (Dainos choras).

Neužilgo bus paskelbtos kitos kolonijos, kurias lankysiu rugpiūčio mėnesyje.

Juozas Žilevičius, L. M.,
Jungtinio Choro Dirigentas

BALTIMORĖS LIETUVIAI BIZNIERIAI
IR VIENYBĖS DIENRAŠČIO RĖMĖJAI

O. BROOKS TAVERN
ALUS — VYNAS — LIKIERIAI
504 WASHINGTON BLVD., BALTIMORE, MD.

JOHN A. GREBLIAUSKAS, Jr.
LAIDOTUVIŲ DIREKTORIUS
423 S. PACA STREET, BALTIMORE, MD.
Tel.: PLAZA 1350

KAZIMIERAS AKELAITIS
Lietuvių Marylando Profesionalų ir Biznierių Draugijos Pirmininkas

SIMONAS LEVONAVIČIUS
Kriaučių dirbtuvės savininkas
516-21 E. BALTIMORE STREET, BALTIMORE, MD.

Dabar Laikas Priklausyti Prie Pirmutinės Paskolos Bendrovės
THE FIRST LITHUANIAN BUILDING & LOAN ASS. OF PHILADELPHIA
Established 1901
Our assets give you better than 100% protection
We pay 4% dividends
We have money for new mortgages
Our Office is open daily from 9 a.m. to 5 p.m.
at
1313 NORTH AMERICAN BUILDING,
PHILADELPHIA, PENNA.
Meetings are held monthly — Convenient to your home
1011 Fairmont Avenue 4647 Melrose Street
928 E. Moyamensing Avenue 2806 South 80th Street
Write now for Annual Report

Gražuolės Išrinkimo KONTESTAS MISS VIENYBĖ OF CONN. 1939

Bus renkama dienraščio Vienybės piknike, birželio 11 d., 1939 m., Linden Parke, Naugatuck, Conn. Išrinktai gražuolei su atitinkamomis ceremonijomis bus įteikta dovana

DIDELĖ SIDABRINĖ TAURE

Kviečiamos visos Conn. valstybės gražiosios lietuvaitės į kontestą registruotis jau dabar sekančiomis sąlygomis:

1. Gražuolė vardu "*Miss Vienybė of Conn. 1939*" bus renkama Linden Parke, Vienybės piknike.

2. Kandidatės Gražuolės kontestui įleidžiamos į pikniką nemokamai, bet turi tuojaus užsiregistruoti žemiau nurodytu adresu ir gauti komplimentarius bilietus.

3. Visos kandidatės privalo užsiregistruoti tuojaus, nesivėluojant, kad kontesto tvarkytojas galėtų tinkamai kontestą paruošti. Piknike nebus jokios registracijos ir kandidatės į kontestą nebus priimamos.

4. Iš kandidačių reikalaujamos sekančios informacijos: a) pilnas vardas ir pavardė; b) adresas ir tokios informacijos, kokias pati kaniddatė norėtų paduoti.

5. Visus Gražuolės Kontesto reikalus veda ir tvarko žemiau nurodytas asmuo, tad ir užsiregistruoti Gražuolės Kontestui bei kitais Kontesto reikalais reikia kreiptis sekančiu adresu:

JOHN POŠKUS, JR.
462 Park Street, New Britain, Conn.

Šios Vasaros VIENYBĖS Dienraščio
PIKNIKAI

1. NAUGATUCK, CONN.
BIRŽELIO 11 D., LINDEN PARKE
2. PHILADELPHIA, PA.
RUGPIŪČIO 20 D., MYKOLAIČIO PARKE
3. BROOKLYNE, N. Y.
RUGPIŪČIO 27 D., KLASČIAUS PARKE, MASPETH

Specialios Programos Kiekvienam Piknikui Paruoštos,
Kad Dalyviai Galėtų Linksmai Laiką Praleisti
Programa Plati: Sportas, Dainos, Žaidimai, Šokiai ir Kitką

NEUŽMIRŠKITE ŠIŲ DIENŲ!
KVIEČIAMI VISI LIETUVIAI

VIENYBĖ

Newarko ir apylinkės Lietuvių Veikiantysis Komitetas posėdžiavo

NEWARK, N. J. — Išklausytas valdybos ir komisijų pranešimas įvairiais reikalais iš kurių paaiškėjo, kad Klaipėdos užgrobimo reikalu buvo greituoju sukviestas visuomeniškas susirinkimas, kuriame kalbos pasakyta raginant visus lietuvius vieningai laikytis ir Klaipėdos atplėšimu perdaug nenusiminti, nes gal netrukus ateis ir lietuvių eilė, kad atgausime ne tiktai Klaipėdą, bet ir kitas Lietuvos dalis. Kalbas pasakė: adv. Paulauskas, J. Tysliava, red. Stilsonas, D. Klinga, J. Valaitis, kun. Ig. Kelmelis ir Newarko miesto atstovas.

Buvo pagamintos ir išsiuntinėtos atitinkamos rezoliucijos visoms suinteresuotoms valstybėms ir jau gauti atsakymai iš State Departamento, Washington, D. C., Genevos ir kitų valstybių. Komiteto vice-pirmininkas V. Ambrazevičius įnešė, kad už rezoliucijų pagaminimą padėkoti p. Ievai Trečiokienei, kuri daug darbo pridėjo, o taipgi padėkoti specialiam policistui J. Sreibakauskui, kuris savo patarnavimą aukojo.

Komiteto pirm. S. F. Gudas pranešė apie pasiųstus pinigus per Lietuvos konsulatą Ginklų Fondui ir Vilniaus lietuvių reikalams.

Buvo gautas ir skaitytas New Yorko Pasaulinės Parodos Lietuvių Komiteto laiškas prašant padaryti komiteto naudai Lietuvių Dienos išlaidoms padengti parengimą. Prašymas priimtas ir paskirta komisija šiuo reikalu rūpintis iš V. Ambrazevičiaus, K. Balčiūno ir S. F. Gudo.

Buvo apkalbėtas Vilniui Vaduoti Sąjungos reikalas, kad sušaukus visų skyrių suvažiavimą. Šiam reikalui pritarta ir valdyba paragins vietos V. V. S. skyrių šiuomi reikalu rūpintis.

—T.

Būtų gražu, kad kiekviena vienybininkų kolonija nors kartą į metus surengtų parengimą VIENYBĖS dienraščio naudai

Ruoškitės, laiko jau nebedaug

Iki Vienybės dienraščio rengiamo pikniko Linden Parke, Naugatuck, Conn. šį sekmadienį, birželio 11 d. laiko nebedaug. Belieka tik 5 dienos ir šį sekmadienį visi linksmoje ir skaitlingoje ekskursijoje jau važiuojame pas vaišingus connecticičius.

Ekskursijos tikietus tuojaus įsigykite pas platintojus arba tiesiog Vienybės administracijoje. Telefonuokite Evergreen 7-7840. Jūsų patogumui tikietus galite įsigyti ir pas šiuos asmenis: biznierių Ant. Vikriką, 125 Grand St., A. B. Kraučiūną, 154 Glen St., Ant. Gudonį, Maspethe, J. Andriškevičių, Brooklyno Lietuvių Tautininkų klube, 35 Stagg St. ir P. Juknį, 127 Thames St., Brooklyne.

Vietas busuose rezervuokite šiandien. Paskui gali vietų pritrūkti. Užsiregistravusius asmenis pradėsime skelbti. Pasiskubinkite tai padaryti Jūsų pačių naudai.

Auka Klaipėdos lietuviams pabėgėliams

Vienybės dienraščio skaitytojas p. Pranas Mileška iš Lewiston, Me. siųsdamas dienraščiui prenumeratą prisiuntė ir 2-jų dolerių auką skirtą Klaipėdos lietuvių pabėgėlių sušelpimui.

Auka persiųsta Lietuvos konsulatui, New Yorke.

Duosnių lietuvių tuo atžvilgiu netrūksta.

Lietuviai gegužės 30 d. parade

Geg. 30 d. A. L. L. Dariaus-Girėno 1-jo posto nariai žygiavo parade Manhattan'e išvien su latviais ir estais.

Jungtiniam Pabaltijo daliniui vadovavo kpt. P. Jurgėla, lydimas latvių buv. savanorių vado Karlio Stankevičiaus ir estų Nepriklausomybės Karų Veteranų vado Karl Saar. Antroje eilėje žygiavo vėliavininkai šioje tvarkoje, iš dešinės kairėn: sargybinis, Amerikos vėliava, Lietuvos, Estijos, Latvijos, Posto vėliavos, sargybinis. Paskui žygiavo lietuvių būrys ir estų būrys.

Pabaltijos dalinį žiūrovai labai dažnai sveikino rankų plojimu. Tikrai buvo gražu matyti trijų kaimyninių tautų vėliavas ir karius vieningai žygiuojant šiais nacionalinio antagonizmo laikais.

Po parado Pabaltijo dalinio žygiuotojai susirinko estų klube, 15 E. 125th St., New Yorke, kame laukė paruošti stalai su užkandžiais. Prisirinko ir moterų, viso apie 100 dalyvių. Sugiedoti Lietuvos, Latvijos ir Estijos himnai, pagerbti žuvusieji ginklo broliai ir po to visi bendrai valgė pietus, dainavo ir šoko. Estas Walter Lind, fotografavęs parado vaizdus pavadavo radio su savo mikliai valdoma armonika. Gretimuose kambariuose vyrai lošė šakmatus ir čekerius. Buvęs posto vadas P. Mikalauskas visus stebino savo čekerių žaidimu.

Apie 5 val. popiet lietuviai ir latviai išvyko kas sau. Lietuvių dalis nuvyko aplankyti savo veiklų narį Ant. Povilanską.

Rep.

VIENYBĖS EKSKURSIJA Į LIETUVĄ

Kaip ir kiekvienais metais, taip ir šiemet Vienybės Keliavimo Biūras rengia ekskursiją į Lietuvą. Toji ekskursija išplauks į Lietuvą birželio 14 d. geru ir patogiu laivu.

Be kitų, dar trys nauji keleiviai prisideda prie bendros ekskursijos. Jiems visus dokumentus parūpino Vienybės Keliavimo Biūras. Jie yra: ponios Julė Andrijauskienė, Pulkarija Stepanavičienė ir Valerija Stepanavičienė.

Manantieji dar šią vasarą važiuoti į Lietuvą ir tenai kurį laiką pasisvečiuoti, prašoma atsikreipti visais laivakorčių ir kitais reikalais į Vienybės Keliavimo Biūrą. Informacijos suteikiamos nemokamai.

Vienybės Keliavimo Biuras.

Sugrįžus iš Lietuvos P. Giraitienė

Apie septynis metus išgyvevenus Lietuvoje ponia Paulina Giraitienė grįžo Amerikon. Jau apie mėnesis laiko kai grįžo iš Lietuvos, bet būdama labai kukli ponia Giraitienė niekur nesirodė ir tik artimesni jos draugai žinojo apie jos sugrįžimą.

Seniaus ponia Giraitienė ilgus metus gyveno Chicagoje. Dabar sugrįžus iš Lietuvos bent laikinai apsigyveno pas ponus Valenčius, 8407—91st Ave., Woodhaven, L. I., artimam Brooklyno priemiestyje. Neužilgo ponia Giraitienė žada aplankyti savo draugus Chicagoje.

Vedybinio gyvenimo sukaktys

Gegužės 20 d. vienų metų vedybų sukaktį minėjo ponai F. ir E. Lukšiai, gyv. 202 So. 9 St., Brooklyne. Svočia ponia Balevičienė, gyv. 353 So. 4th St., Brooklyne parūpino puikų Scholes kepyklos keiką.

Gegužės 24 d. ponai Gudumskiai, 101 Meserole St., Brooklyne minėjo savo vedybinio gyvenimo sukaktį, kuri surengta Civinskienės namuose, 104 Scholes St., Brooklyne.

Gegužės 27 d. ponams Markūnams, 886 Jackson Ave., Bronx, surengta puiki siurprizo puota. Svočia ponia Meiliūnienė, gyv. 2000 Mapes Ave., Bronxe, parūpino puikų Scholes keiką.

Gegužės 27 d. ponams Nedvarams, jų 30 metų vedybinio gyvenimo proga, jų vaikai surengė gražią siurprizo puotą. Joje dalyvavo jų dukterys Agnes ir Adelė. Taip pat sūnus Adolfas. Dalyvavo jų giminės bei draugai: ponia Simonaitienė su dukterimis, ponia Revinskienė, ponai Švegždai, Naujokai, Vaneikiai, Kazlauskai ir Richmond Hill L. D. S. Klubo merginos. Daug gelbėjo Milda Tautkiūtė.

Gimtadieniai

Gegužės 20 d. gimtadienį minėjo Onutė Stanaitytė, 25 Maujer St., Brooklyne. Keiką iš Scholes kepyklos parūpino mamytė.

Gegužės 20 d. gimtadienį minėjo p-lė Elena Stelmokaitė, 141 So. 3rd St., Brooklyne. Jos krikšto tėvas yra Stanl. Zalasas, 133 Devoe St., Brooklyne.

Šeštad., gegužės 27, gimtadienį minėjo Marie Delia, 32 Meserole St., Brooklyne. Diedukai Vasikauskai, 434 S. 5th St., Brooklyne parūpino puikų Scholes keiką. *J. Valaitis.*

Tel. Market 3-5357
Michael Akialis, Jr.
Laidotuvių Direktorius
195 Adams St., Newark, N.J.

HAVEMEYER 8-0259
RALPH KRUCH
FOTOGRAFAS
65-23 GRAND AVENUE
MASPETH, N. Y.

RAŠOMŲJŲ MAŠINĖLIŲ
IŠPARDAVIMAS

TIK $35
Naujausios "OLYMPIA" rašomos mašinėlės
su lietuviškomis ir amerikoniškomis raidėmis
Rašykite laikraščiams korespondencijas, namiškiams į Lietuvą laiškus — tinka moksleiviams ir suaugusiems.
Būkit moderniški — rašykite mašinėle — visas pasaulis rašo mašinėlėmis!
A. S. TREČIOKAS
GENERALINĖ AGENTŪRA
314 Walnut Street, Newark, N. J.
Mašinėlę galite pamatyti ir ją užsisakyti Vienybėje
193 Grand St., Brooklyn, N. Y.
Galima pigiai išnuomuoti rašomąją mašinėlę!
Tel. Evergreen 7-7840 arba Market 2-4867

CLEMENT VOKETAITIS
Advokatas
50 COURT STREET,
Brooklyn, N. Y.
TEL.: TRIANGLE 5-3622
168 GRAND STREET,
TEL.: EVERGREEN 8-7179

Geriausia Vieta Pirkti
LIKERIUS
Didžiausia, Geriausia ir Atsakomingiausia Likerių Krautuvė Brooklyne Yra
Manhattan Liquor Store
Tikrai žinokit, kad perkant sau vynus ir likerius reikia pirkti patinkamoj krautuvėj.
MANHATTAN LIQUOR STORE
264 Grand St., B'klyn, N. Y.
(kampas Roebling St.)
Tel.: EVergr. 7-1643 License No. L-556

LIETUVIŠKA
RESTAURACIJA
BAR & GRILL
Gaminame amerikoniško ir lietuviško stiliaus valgius. Galima gauti Amerikos ir importuotos degtinės, vyno ir gero alaus.
Lietuviškas kumpis, rūkyti kilbasai ir kopūstai galima gauti kasdieną.
Joseph Zeidat,
savininkas
411 GRAND STREET
Brooklyn, N. Y.

VINCAS J. DAUNORA
APTIEKORIUS
PUSSVEIKIS - - - Jauties niekam tikęs—bejėgis? Neturi apetito, biaurūs pūslės skausmai? Rūkštis viduriuose? Galvos skaudėjimai? Jeigu nuo užkietėjimo—vartok DAUNORO STOMACH MIXTURE
Tapk sveiku.
KAINA TIKTAI VIENAS DOLERIS
229 BEDFORD AVE.
KAMPAS NORTH 4TOS GATVĖS
BROOKLYN, NEW YORK
SVEIKATA
ĖMĖ

REPUBLIC LIQUOR STORE
LIETUVIŠKAS MONOPOLIS
415 KENT STR.
BROOKLYN, N.Y.
TEL. EV. 7-2089
LICENSE L-72
XAVERAS STRUMSKIS
ĮSTAIGA TARNAUJANTI TEISINGAI IR MANDAGIAI SU DIDŽIAUSIU PASIRINKIMU IR ŽEMIAUSIOM KAINOM
SAVAS PAS SAVĄ
REPUBLIC
CALIFORNIA PORT

Dr. H. MENDLOWITZ
Perkėlė savo Williamsburgho ofisą į
522 BEDFORD AVE.
netoli Taylor Street
BROOKLYN, N. Y.
TEL.: EVERGREEN 7-1312
PRIĖMIMO VALANDOS:
nuo 1 val. iki 3 val. popiet
ir nuo 7 v. iki 8 val. vak.
FLATBUSH OFISAS:
2220 AVENUE J

FAIRVIEW
Lietuvių Įstaiga Prie Pasaulinių Fėrų
FAIRVIEW RESTAURANT & BAR
Valilionis ir Marcinkevičius, Savininkai
Pas juos gausit gerų steikų, kitokių gerų valgių, Degtinės, Vynai ir Alus.
Jie turi vietos mašinom pastatyti. Jų vieta skersai gatvę nuo Marines budinko Pasaulio Fėruose
FAIRVIEW RESTAURANT
110-62 Corona Ave., Corona, L. I.
Tel. Havemeyer 9-9115

LAIDOTUVIŲ DIREKTORIAI

JUOZAS GARŠVA
231 Bedford Ave., Brooklyn, N. Y.
KOPLYČIOS LAIDOTUVĖMS
Tel. EVergreen 8-9770

MATTHEW P. BALLAS
(BIELIAUSKAS)
660 Grand St., Brooklyn, N. Y.
NOTARY PUBLIC Tel STagg 2-5043

STEPHEN AROMISKIS
(ARMAKAUSKAS)
423 Metropolitan Ave., Brooklyn, N. Y.
Tel. EVergreen 7-4335 *Koplyčia Laidotuvėms*

ESTATE OF A. J. VALANTIEJUS
T. Fred Lef evre — Manager
54-41 72nd STREET, MASPETH, L. I., N. Y.
Telephone NEwton 9-4464 & MIchigan 2-1717

ESTATE OF BARRY P. SHALINS
(ŠALINSKAS)
Vestie E. Davis, Licensed-Mgr.
84-02 Jamaica Ave., Woodhaven, N. Y.
Tel. VIrginia 7-4499 *Koplyčia Laidotuvėms*

A. RODŽEVIČ
(A. Radzevičius)
Tel.: Stagg 2-4409
402 Metropolitan Ave., Brooklyn, N. Y.

Phone STagg 2-0783 Night HAvemeyer 8-1158
JOSEPH LE VANDA
NOTARY PUBLIC
337 UNION AVENUE, BROOKLYN, N. Y.

Visi šie laidotuvių direktoriai išnuomuoja automobilius įvairiems reikalams

"TARZANAS IR UŽBURTAS MIESTAS"

Edgar Rice Burroughs, vertė Pijus Bukšnaitis

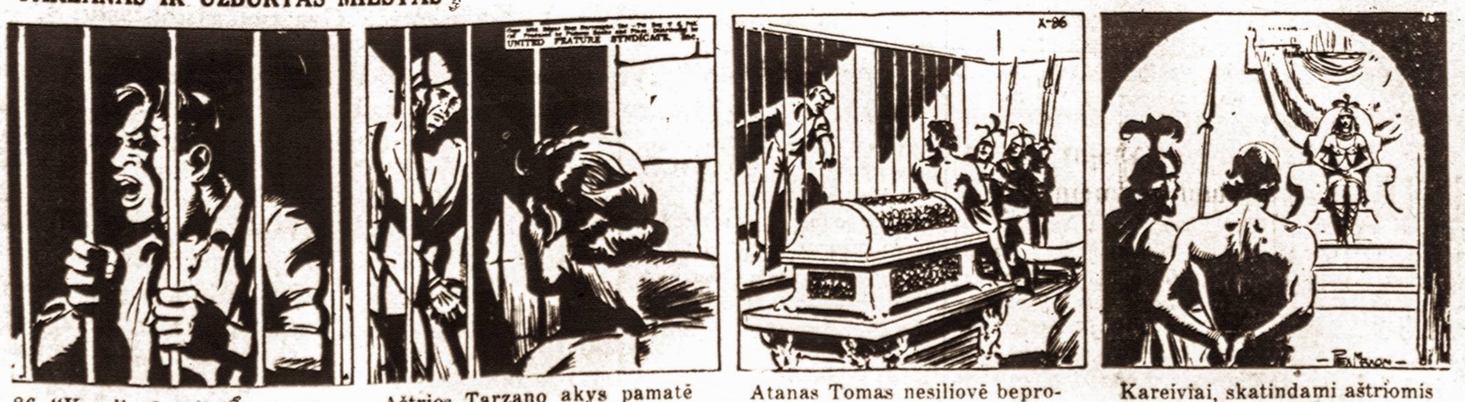

86. "Karalienė nori jį matyti", pakartojo viršininkas, rodydamas į Tarzaną. Tiems žodžiams suskambėjus staiga pasigirdo beprotiškas juokas iš vieno tamsaus narvo: "Jį ves pas tą veliienę, karalienę! Cha, cha, cha!" Tas beprotiškas juokas buvo Atano Tomo, paimto į nelaisvę.

Aštrios Tarzano akys pamatė narvuose ir Lal Taaską, kuris buvo uždarytas kartu su Tomu. Lyg atsakydamas į Tarzano žvilgsnį tasai indas liūdnai tarė: "Mudu irgi buvova nuvesti pas karalienę. Bet ji nuilgai buvo maloni su mudviem, kaip ir su kitais. Dabar mes turime žūti".

Atanas Tomas nesiliovė beprotiškai šaukti: "Štai pagaliau mes visi esame draugėje, — visi, kurie tik ieško Deimantų Tėvo. O tasai Deimantų Tėvas štai čia prieš mus, šioje dėžėje. Tik neimkite jo, neimkite jūs, nes Deimantų Tėvas priklauso tik man, tik man vienam!" Taip rėkavo beprotis.

Kareiviai, skatindami aštriomis ietimis, išvedė Tarzaną lauk. Perėję ilgus koridorius, jie iškėlė keltu Tarzaną į viršų, kur buvo karalienės Atkos sostas. Sėdėdama karališkuose papuošaluose Atka iš pradžių pažvelgė į Tarzaną blizgančiomis akimis, bet ūmai pradėjo žiūrėti su panieka.

Kas bus toliau — žiūrėkite kitame VIENYBĖS numeryje