Lietuvį pasitikėk savimi ir savo tautiečiais, o gyvenimas tau šypsosis. Visus žygius paremk kilniu žmoniškumu.

VIENYBĖ

LITHUANIAN DAILY

Kiekvienas geros valios lietuvis privalo dirbti tautinius darbus. Svarbiausias lietuvybės palaikymui darbas—platinimas tautinės dvasios.

LIII. METAI. 135 (724) N. Telephone: EVergreen 7-7840 BROOKLYN, NEW YORK, ANTRADIENIS, 1939 M., BIRŽELIO-JUNE 13 D. KAINA 3 CENTAI

THE NEW YORK PUBLIC LIBRARY JUN 13 1939 ASTOR LENOX AND TILDEN FOUNDATIONS

New York Public Library 470 Fifth Ave.

ŠIANDIEN

Žuvys
Kalnai
Laikas
Peštynės

JONAS VALAITIS

Šiandien šioj vietoj — Jonas, bet ne Kruzė. Šiandien čia Jonas, Krūzės draugas Valaitis rašo, o Krūzė — žuvauja. Su dainininku J. Olšausku jis išvykęs savaitės pabaigai į Amsterdam, N. Y., nuo kurio tik 60 mylių į Krūzės ir šių žodžių rašytojo idealą, New Yorko miesto gyventojams artimiausią, greičiausia pasiekiamą vietą, Adirondack kalnus, apie 250 mylių nuo New Yorko...

Kalnai 3.000 pėdų aukščiau New Yorko!. Dulkes įpratę kvėpuoti mūs miestiečių plaučiai, it vakuumas, kalnuose traukia žmogaus gyvybei reikalingą sausą, vėsų, gaivinantį deguonį...

Kodėl New Yorkas pastatytas pajūry, o ne ten? Gal dėl to, kad jis nupirktas už kelis centus, o kalnai gauti už dyką, karu užkariauti...

"Šiandien" autorius Krūzė —trumpai kalnuos tebus. Ypač ten, kur šaltinių upelukų "troutai," nuolat lipa prieš bėgantį vandenį į kalnus, kur Krūzę vilioja išmėginti jo pasidabruotąsias aštuonias meškeres.... Kur yra proga pirmą kartą išmėginti automatą, meškerės susukiką... Spusteli sagutę ir aukščiausiam pasaulio name Empire State dangorežy pirkta, spyruoklės pagalba, špulė susuks meškerę, kurios galė — gera žuvis!

O kaip bus gerai, vietoj sliekauti, "troutą" pagaut, iš tūbelės aplipintu apie vašą paties žuvininko Krūzės meniškai sukurtu sliekų?"... Ir šis metodas—ultramodernus.

Pertrumpai gyvename, kad turėtume laiko pragyvent, rašyt ir dar pažuvaut. New Yorke galime tik egzistuoti. Bet kas, pagaliau, tas laikas, jei jis New Yorke greičiau bėga nei kitur? Kalėjime laikas juk ir ilgesnis, negu atostogose. Laukiantiems pavėlavusio tas pats pusvalandis ilgesnis nei pavėlavusiajam. Dėl to trim skirtingų nuomonių laikui matuoti. Jei taip, tai kodėl tos nuomonės negali skirtis kitais atvejais? Taip, jos skiriasi. Dėl to kyla nesusipratimų, piktumų, karų, kerštų, gimsta partijos. Dėl to yra proga parodyti savo silpnąsias puses. Bet *to nebūtų, jei visi mėgintų žiūrėti, ne vien savo akimis, bet sutiktų su faktu, kad ir kitas turi akis, protą ir nusistatymą. Kitaip viskas atrodytų, jei pirmiau išmoktume paklausyti, o paskui pasakyti, jei pirmiau mokėtume padaryti, tik tada kitus pamokytume kaip...*

Bet laikas tą išlygins. Prieš 5 metus gyvenimas buvo dar kitoks. Bet kas pagaliau yra laikas? To dar niekas negali išaiškinti. Jį įvertinti žmonės pradėjo 350 m. Prieš Kristų. Laiką matuoti pradėjo Berosus, astronomišku principu. Iki Viduramžių jo principas veikė nekeistas. Dabartinių laikrodžius "protėvius" pradėjo gaminti Galileo 1640 m. O jau dabartinis laikrodis tiek ištobulintas, kad *gali suklysti tik aštuonias tūkstantines sekundės dalis per 24 valandas.*

(Tęsa 2 puslapy)

NEW YORKE GRIAUS PASENUSIUS NAMUS IR STATYS UŽ 150 MILIJONŲ DOL. NAUJŲ, PIGIŲ NAMŲ

ŠIEMET PRALEIS 50 MILIJONŲ DOLERIŲ

ALBANY. — New Yorko sostinėj Albany pasirašytas parėdymas, kuriuo numatoma New Yorko mieste išgriauti pasenusių ir netinkamų gyventi namų, ištisas miesto dalis, o pastatyti naujus, modernius, nebrangia kaina gyventi namus. Tam tikslui numatoma praleisti $150,000,000, kurių $50,000,000 jau bus pradėta naudoti šiais metais.

Seniems griauti, naujiems statyti ir paruošti gyventi darbų bus tūkstančiams žmonių.

Čekė. — Dr. Alicija G. Masaryk'taitė, ištremta buvusio Čekoslovakijos prezidento duktė, atvyko į New Yorką, savo motinos, buvusios brooklynietės Charlotte Carrique, duktė. Lankydamosi Amerikoje viešnia skaitys eilę paskaitų.

VANDENY KANKINĖSIS 7 VALANDAS, IŠGELBĖTAS

RANDOLPH, Vt. — Benjamin Allen, 52 m. amžiaus, žuvaudamas, apvirtus laiveliui, nuskendo, nes nemokėjo plauk ti. Kankindamasis, vos susirado išsikišusį vandeny akmenį, ant kurio atsistojęs, pasistiebęs iki kaklui vandeny, išlaukė ir šaukė pagalbos per 7 valandas, negalėdamas judintis, nes būtų prigėręs. Žentas Mendell Barnes senuką vos gyvą išgelbėjo.

ŽYDAMS DRAUDŽIAMA PIRKTIS BRANGENYBIŲ

KLAIPĖDA. — Klaipėdos krašto prie Vokietijos prijungimo komisaras išleido įsakymą, pagal kurį žydams draudžiama parduoti arba užstatyti bet kokių auksinių, sidabrinių ir platinos daiktų, brangakmenių arba perlų. Visų tų brangenybių įsigyti žydams taip pat draudžiama. Jei žydai savo nuosavybėje turi auksinių ir sidabrinių daiktų arba brangakmenių, tai turėjo juos vėliausiai iki geg. 31 d. parduoti Klaipėdos miesto lombardui. Žydai gali savo nuosavybėje palaikyti tik savo vestuvinius žiedus, sidabrinius laikrodžius ir vartotus sidabrinius peilius, šakutes ir šaukštus, bet ir tai kiekvienam asmeniui po vieną.

ŽUVIS ROOSEVELT

WASHINGTON. — Pereitą liepos mėnesį mokslininkai su Prezidentu Rooseveltu lankė Pacifiko vandenis, tyrinėdami žuvų rūšis, kurių net kelias atrado. Joms pavadinti parinko vardus, kai kurie taip lotyniškai skamba: Thalamita Roosevelt, Pycnomma Roosevelt.

SURASTI POŽEMINIAI TUNELIAI — ŠMUGELNINKAMS

PARIS. — Prancūzijoj policija išaiškino didžiausią šmugelio tarptautinį centrą. Jis buvo tiek ištobulintas, kad turėjo net tunelį šmugeliuotiems daiktams pervežti! Tunelis iš Parncūzijos vedė į Belgiją. Tunely buvo elektros šviesa, patogūs įrengimai ir dideli sandėliai. Tuneliu daugiausiai šmugeliavo tabaku, kuriam Belgijoj jokių mokesčių nemokama, o Prancūzijoj jis labai brangus.

KAUNAS (Elta). — Lietuvos Banko gegužės 15 d. balansas, kaip skelbiama išleistame specialiame biuletenyje, siekė 236 mil. lt. prieš 225 mil. lt. pernai gegužės 15 d.

PASAULINĖS TELEGRAMOS

Šią žinią rašant, britų atstovas Strang, lekia oru tartis su Sovietija. Jis pilnai įgaliotas atstovauti Britų Imperiją ir Prancūziją. Lekia orlaiviu per Lietuvą, tikslu greičiausiai pasiekti Maskvą. Britai, skelbiama, Pabaltijo valstybėms nepirklausomybės nenori garantuoti, Sovietai esą užsispyrę Pabaltijų įtraukti.

Anglija skubina mobilizuotis kariuomenę namuose, stiprinti savo pozicijas atsargai.

Vakar New Yorko gubernatorius Lehman pasirašė įstatymo sumanymą, kuriuo bus draudžiama priešrasiniai ir prieštautiniai pasireiškimai.

Kinų Čungking japonai nušovė 300 žmonių, orlaivių kulkomis; sudegino Vokietijos ir Meksikos pasiuntinybes.

Vakar sukako 5 metai kaip Jungtinės Valstybės veda prekybos sutarčių su valstybėmis politiką. Prekybos sutartis J. Vė pasirašiusios su 19 valstybių Dabar Čekoslovakijai pranykus, beliko 18 galiojančių sutarčių.

Prie Danzigo labai įtempta padėtis. Vokietija ir Lenkija mobilizuoja kariuomenę. Lenkų sargyba užmušė vokietį.

Kanados vandenyse Duches of Bedford laivas išgelbėjo iš skęstančio prancūzų laivo 35 jūreivius.

Indiana, Ohio, Kentucky, Illinois, Michigan ir kitose vidurinėse valstybėse siautė viesulos ir dideli lietūs. 65 žmonės sužeisti, 6 užmušti.

Pennsylvanijoj vakar golfo čempionatą laimėjo Nelson.

Šiandien Utica, N. Y. vyksta pieno produktų gamintojų ir pieno pirkėjų pasitarimas, kuriam dalyvauja per 300 atstovų. Laukiama, pieno kainos pakils.

Kai jie pasirašo, 70,000 darbininkų nestreikuos. Reikšmingąją sutartį tarp UAW ir CIO pasirašo, kairėj R. J. Thomas ir dešinėje W. P. Brown, Briggs kompanijos prezidentas. Vidury valdžios patarėjas Detroite streikus sumažinti James F. Dewy, vidury.

BUVO LABAI SĖKMINGAS VIENYBĖS PIKNIKAS CONN. VALSTYBĖJ

Tūkstantinė publika domėjosi programa ir Gražuolės rinkimais. Miss Vienybė išrinkta p-lė Marytė Čeponytė iš New Britain, Conn.

NAUGATUCK, Conn. — Pereitą sekmadienį, Linden Parke, įvykusis dienraščio VIENYBĖS piknikas buvo labai sėkmingas visais žvilgsniais. Į pikniką buvo atvykusių dienraščio draugų ir rėmėjų net iš tolimų kolonijų, pav. Kostas Jurgeliūnas su žmona ir sūnais net iš Montello, Mass., Petras Jaras iš Baltimore, Md. Pasidarbavimu Petro Skliuto ir Juozo Molio pastarojo automobiliu atvyko net penki Worcester, Mass., jaunuoliai. Apie 150 Brooklyno vienybininkų nuvyko į pikną autobusais, automobiliais ir lakūno šaltenio vairuojamu lėktuvu "Lith". Be abejonės buvo ir daugiau svečių iš tolimesnių kolonijų.

O Conn. valstybės visos kolonijos buvo gausiai reprezentuojamos piknike. Todėl piknikas buvo gausus publika, susirinko gerokai virš tūkstančio publikos, nors artimoje apylinkėje buvo dar kiti keturi piknikai Conn. lietuvių draugijų ir parapijų suruošti.

Conn. valstybės vienybininkai moka puikiai suruošti piknikus, palaiko pavyzdingiausią tvarką, publikos aptarnavimas puikiausias, programa sutvarkyta gražiai ir nesugaišta daug laiko jos išpildymui. Vyriausias šio pikniko šeimininkas buvo p. F. J. Vilkas iš Naugatuck, jam gelbėjo kiti komiteto nariai. Programą ir Miss Vienybės rinkimus gražiai tvarkė ir vadovavo jaunuolis VIENYBĖS bendradarbis p. Jonas Poškus Jr. iš New Britain, Conn.

GRAŽUOLĖS VIENYBĖ APDOVANOJO

Miss Vienybe Conn. valstybėje visu šimtu nuoš. teisėjų balsais išrinkta p-lė Marytė Čeponytė iš New Britain, Conn. Jai įteikė sidabrine taurę 1937 m. buvusioji VIENYBĖS KARALAITĖ, p-lė Beatrice Melenaitė iš Bronx, N. Y. Teisėjų pripažinta sekanti antra gražiausia Conn. lietuvaite Marytė Laureckaitė iš Collinsville, Conn.; ji laimėjo dovanų dienraštį VIENYBĘ metams. Trečia gražiausia Conn. lietuvaite pripažinta p-lė Aldona Glinskaitė iš Union City, Conn., ji laimėjo dienraštį VIENYBĘ pusei metų. Reikia pasakyti, kad visos 12 kandidačių į Miss Vienybę buvo labai gražios lietuvaitės ir visos gavo nemaža balsų.

Pikniką, atskirų kolonijų dalyvius, programos pildytojus ir Miss Vienybės rinkimus nufilmavo Amerikos lietuviams gerai pažįstamas filmininkas p. Juozas Januškevičius Jr. iš Hartford, Conn., kuriam šio pikniko rengėjai ir visi vienybininkai yra labai dėkingi už jo pastangas.

Piknikas buvo labai linksmas, drauginga nuotaika visoje tūkstantinėje publikoje vieš patavo. Smulkmeniškai visą šio pikniko eigą aprašys jo rengėjai ir mūsų specialūs korespondentai sekančiuose dienraščio numeriuose. Šia proga tik aplamais ruožais skubame pranešti VIENYBĖS skaitytojams, kad Conn. valstybėje mūsų dienraštis triumfuoja pačiu kultūringų ir patriotingų Conn. valstybės lietuvių pasidarbavimu ir parama mūsų dienraščiui.

BRITŲ IMPERATORIUS AMERIKA APLEIDŽIA KETVIRTADIENĮ

MONTREAL, Canada. — Britų Imperatorius Amerikos kontinentą apleidžia ketvirtadienį laivu Empress of Australia. Įspūdžių, kaip žmogus, ir laimėjimų, kaip imperijos valdytojas, jis išsiveža daug.

Pagal tvarką, Prezidentas Rooseveltas, privalės karalių revizituoti. Tam bus ieškoma tinkamos progos.

DANAI REKOMENDUOJA SKANDINAVAMS IR PABALTIJUI NEUTRALUMĄ

COPENHAGEN. — Laikydamiesi neturalumo, danai ir vėl pabrėžia, kad reikia tautų ir valstybių, kurios, kilus karui, būtų neutralios. Jų neutralumas būsiąs naudingas ir patiems kariaujantiesiems, nes jiems po karui kada nors reikėsią susitaikyti. Dėl to danai rekomenduoja, kad Skandinavija ir Pabaltijus tokias roles iš anksto skleistų pasiimti.

LIETUVA SPARČIAI [illegible]O JAUNIMĄ PREKYBOS IR AMATŲ SENOSIOSE MOKYKLOSE IR STEIGIA NAUJŲ

LIETUVAI REIKIA DAUGIAU AMATININKŲ

KAUNAS. — Ministrų Tarybos patvirtintu mūrinės statybos įstatymu, pradėta visu spartumu ruošti kvalifikuotų amatininkų. Specialinio Mokslo Departamentas baigia ruošti specialių žemesniųjų amatų mokyklų statutus ir programas. Naujosios amatų mokyklos bus 3 skyriai: mūrininkų, dailidžių ir krosnininkų. Departamentas nusistatęs taip pat išplėsti žemesniąsias metalininkų mokyklas, kurios paruoštų pakankamą skaičių kaimui trūkstamų kalvių ir šaltkalvių. Nuo spalių 1 d. steigiamos dvi žemesniosios amatų mokyklos Kaišiadoryse ir Raseiniuose. Taip pat Departamentas yra numatęs prie amatų mokyklų ruošti suaugusiems amatininkams kursus, kuriuose mokslo programa bus einama vakarais. Švietimo Ministerija yra nusistačiusi rasti būdų, kad įvairias amatų mokyklas galėtų lankyti kuo didesnis moterų skiačius, kurios, išėjusios amatininkėmis galėtų savarankiškai gyventi.

Kinai kovoja japonams padedančiuosius — nuodais

SHANGHAI. — Japonų valdomosiose Kinijos dalyse, japonams vadovaujant, valdymo darbas pavestas Japonams palankiems kiniečiams. Tokios Nankingo valdžios bankiete, dalyvaujant aukščiausiems valdžios asmenims, net ir Tokio viceministrui, staiga 20 jų pasijuto užnuodyti vynu. Visiems teikiama greitoji pagalba. Bet kiek pavyks jų išgydyti, tuo tarpu nežinia.

Kiniečiai labai kerštingi. Jų kersto ranka pasiekia visur. Japonams toki kovos būdai labai daug kenkia.

Latviai nutraukė sporto santykius su Lietuva

KAUNAS, birželio 9 dieną. latviai nutraukė su Lietuva sporto santykius. Nesusipratimai kilo dėl Lietuvos sporto šventėje dalyvavusiųjų sportininkų ginčo su Lietuvos sportininkais.

Jugoslavijos 15 m. amžiaus karalius Petras šiandien įstojo į kariuomenę, atlikti karinę prievolę.

DAILIDĖ PASKIRTAS PASIUNTINIU Į LATVIJĄ

KAUNAS. — Lietuvos nepaprastu pasiuntiniu ir įgaliotu ministru Latvijai paskirtas ligšiolinis "Eltos" direktorius Pranas Dailidė. Pranas Dailidė, marijampolietis, yra baigęs Petrapilio ir Vytauto Didžiojo universitetus, karo metu daug pasidarbavęs Kaukazo lietuvių organizacijose; buvęs pirmuoju Lietuvos atstovu Kaukazo valstybėms, padėjęs sugrįžti tėvynėn apie 10,000 lietuvių-tremtinių. Grįžęs į Lietuvą nuo 1921 metų Užsienių Reikalų Ministerijoje ėjo įvairių departamentų direktorių ir komisijų bei delegacijų pirmininkų pareigas, buvo "Lietuvos" ir "Lietuvos Žinių" dienraščių vyr. redaktorium, o nuo 1935 metų iki šiol Lietuvos telegramų agentūros "Eltos" direktorium.

SUDEGĖ UŽVENČIO MIESTELIS

Iš Kauno pranešama, kad birželio 9 dieną sudegė Užvenčio miestelis. Be to, Merkinėje sudegė 300 hektarų miško. Gaisrų nuostoliai dar nepatirti.

Pabrėžtas Pabaltijo valstybių vieningumas

KAUNAS, birželio 9 dieną. —Dalyvaujant valstybės prezidentui ir vyriausybės nariams iškilmingai prasidėjo Pabaltijo valstybių kongresas, manifestuotai vienybės veiklai. Dalyvauja šimtai latvių ir estų. Visi pabrėžia, kad Pabaltijo tautų vieningumas būtinas.

Skaitlingas Lietuvos savanorių kongresas Kaune

KAUNAS, birželio 8 dieną. vyko skaitlingas savanorių kongresas. Jame dalyvavo valstybės prezidentas, ministrų pirmininkas ir krašto apsaugos ministras. Savanorių atstovų šimtai iš visos Lietuvos parodo didelį susidomėjimą ginti Lietuvos reikalus.

Ar norite matyti pavyzdingą amerikoną tėvą? Pažvelkite į šį paveikslą. Birželio 18 d. bus Tėvų Diena. Jai išrinktas tipingiausias tėvas, filmų žvaigždė Pat O'Brien. Su juo jo žmona, buvusi scenos artistė Natalie Harris; 13 mėn. sūnus Patrick Sean ir 5 metų Mavaoureen.

LITHUANIAN DAILY UNITY

VIENYBĖ

Oldest Lithuanian Newspaper
193 Grand St., Brooklyn, N. Y.
Telephone: EVergreen 7-7840

Published daily except Sundays and Holidays by

Lithuanian Press Corp., Inc.

Entered as Second Class Matter October 23, 1907 at the Post Office at Brooklyn, N. Y. Under the Act of March 3, 1879

Advertising rates on application

PRENUMERATA

Brooklyne ir užsieniuose:

Metams	$7.00
Pusei metų	$3.75
Trims mėnesiams	$2.00
Vienam mėn.	$0.90

Jungtinėse Valstybėse ir Kanadoje

Metams	$6.00
Pusei metų	$3.75
Trims mėnesiams	$1.65
Vienam mėnesiui	$0.75

Visais reikalais adresuokite:
Lithuanian Press Corporation
193 Grand St., Brooklyn, N. Y

A. S. Trečiokas — Prezidentas.
J. Smitrus — Vedėjas.
S. E. Vitaitis — Redaktorius

PIRMIAUSIA MŪSŲ PAREIGA

Pirmiausia Amerikos lietuvių pareiga išsilaikyti tautiniai gyvais ir sąmoningais. Juo stipresnis bus mūsų tautinis gyvenimas, juo naudingesni mes būsime šiam kraštui, savo senajai tėvynei Lietuvai ir patys sau. Net patys Amerikos gyvenimo vadai, kurie rimčiau ir tolerantingiau žiūri į ateivių tautinių grupių kultūrinę veiklą, pataria ateivių vaikams nenutolti nuo tautinių grupių gyvenimo ir neužmiršti savo tėvų kalbos.

Pagrindinis dėsnis Amerikos lietuvių tautiniam išsilaikymui yra mūsų spauda. Sustabdykime mūsų laikraščius ir neužilgo nebeliks jokio tautinio lietuvių veikimo Amerikoje. Tuo tarpu mūsų laikraščiams priseina gana sunkiai kovoti už savo išsilaikymą. Išskyrus turtingųjų organizacijų organus, beveik be išimties visų kitų laikraščių darbininkai noriai keistusi būviu su bet kurios srities amatininkais. Didžiumoje tik idejiniu pasišventimu mūsų laikraščių išleidimas paremtas.

Todėl nereikia stebėtis, kad beveik visi idejinių grupių laikraščiai nuolat renka aukas iš savo skaitytojų ir rėmėjų savo pasilaikymui. Beveik kiekvienas laikraštis prašo aukų spaustuvės mašinų nupirkimui, spaustuvės patalpų įrengimui ir įvairiems kitiems tikslams. Bet visos tokios aukos tiesioginiai eina laikraščių palaikymui, nes be įrengimo spaustuvės negalima būtų nė laikraščio išleisti. Mašinos nėra amžinos, jos susidėvi, sugenda ir laiks nuo laiko reikia jas pakeisti naujomis moderniškomis mašinomis. Todėl laikraščių leidėjai ir šaukiasi visuomenės paramos tam reikalui.

Mūsų dienraštis VIENYBĖ nėra išimtimi Amerikos lietuvių laikraščių šeimoje. Mūsų dienraščio ekonominė padėtis nėra geresnė už kitų laikraščių padėtį. Todėl ir VIENYBĖS leidėjų korporacijos direktoriai nutarė įkurti VIENYBĖS SPAUSTUVĖS MODERNIZAVIMUI FONDĄ ir patys pirmieji tam fondui sudėjo pinigų. Mūsų dienraščio leidėjai niekuomet neprašė aukų tiesioginiam dienraščio leidimo palaikymui. Šiam reikalui pakanka, kuomet dienraščio skaitytojai ir rėmėjai patys prenumeratą užsimoka ir kitus pakalbina dienraštį užsiprenumeruoti. Bet mūsų spaustuvės modernizavimui prašo ir tikisi paramos iš gerųjų VIENYBĖS draugų ir rėmėjų.

Labai svarbu paramos didumas. Bet lygiai svarbu ir rėmėjų skaičius, nežiūrint duodamos paramos didumo. Todėl VIENYBĖS leidėjai ir visas štabas didžiai įvertins kiekvieno kad ir mažiausią paramą. Kurie VIENYBĖS rėmėjai duos nors 25 centus šiam fondui, kiekvieno pavardė bus paskelbta mūsų dienraštyje.

Nuoširdžiai prašomi visi VIENYBĖS draugai ir rėmėjai pagal geriausias išgales teikti paramą VIENYBĖS spaustuvės modenizavimui. Turėdami sumodernizuotą spaustuvę, galėsime gražesnį ir didesnį dienraštį išleisti bei tobuliau galėsime atlikti spaudos darbus. Pasitikime, kad visi lietuviai, kuriems rūpi tautiško dienraščio palaikymas, pagal savo išgales parems mūsų spaustuvės modernizavimo reikalą. Atminkime gerb. vienybininkai, kad pirmiausia mūsų pareiga palaikyti, plėsti ir tobulinti savo dienraštį.

LIETUVIŲ KAMBARIUI BAIGTI REIKALINGA DAR $2,500

Atsilankius Pittsburghe, pirmutinė mintis į galvą užeina: pamatyti Lietuvių Kambarį Mokslo Katedroje, Pittsburgho Universitete.

Jau apie dešimt metų kaip Amerikos lietuviai žino apie šį kambarį ir daugelis pavienių ir organizacijų prisidėjo savo aukomis to kambario įrengimo parėmimui.

Atsilankius Mokslo Katedroje, kurios virš 40 aukštų pastatas debesis raižo, patiri, kad iš virš poros dešimčių tautinių kambarių keliolika jau užbaigta įrengti, kiti dar ne. Tačiau darbas varomas prie pabaigos.

Ar Lietuvių Kambaris jau įrengtas? Ne. Ir štai kodėl.

Kuomet skirstė tautoms šioje mosklo įstaigoje kambariams vietas, tą darė nužiūrėdami tautos didumo ir turtingumo.

Pavyzdžiu, prancūzai, kinai, vokiečiai ir kitos didesnės tautos gavo didelius kambarius ir joms paskirta buvo sukelti net iki $25,000.

Taip pagal tautos mažumą ir ėjo žemyn. Lietuviams, kaip vienai iš mažųjų tautų, kambaris paskirtas mažas. Kelios kitos tautos turi tokio pat didumo kambarius.

Nei viena tauta negavo mažesnės sumos, negu $5,000.

Lietuviai pereitą metą savo paskirtą $5,000 sumą baigė sukelti.

Bet tos sumos nuskirtos buvo dešimts ar dvylika metų atgal.

Pasikalbėjus su ponia Mitchell, Tautinių Kambarių reikalų vedėja, štai kas paaiškėjo dėl Lietuvių Kambario, kaip buvo ir su tūlų kitų tautų kambariais.

Kambario vidaus įrengimui planus — sienų ištaisymą, baldus ir t.t. — paruošė Lietuvoje. Gavus tuos planus, pradėta teirautis kiek to viso įrengimas kaštuos. Mat, darbą atlieka Amerikos darbininkai ir vietiniai kantraktoriai.

Gavus iš kontraktorių Lietuvių Kambario įrengimo apkainavimą pasirodė, kad darbas atsieis apie $7,500. Turimus planus, kurie yra labai geri, ir nurodytą Lietuvių Kambariui medžiagą, kurios dalis bus iš pat Lietuvos, Mokslo Katedros vadovybė nenori keisti ir piginti, nes tas sumažintų Lietuvių Kambario reikšmę.

Kuomet buvo nuskirta $5,000 suma mažųjų tautų kambariams, tas padaryta tik taip sau spėjimu, nepasiremiant jokiu apskaičiavimu to darbo, kokis reikės įdėti į kambarį, sako ponia Mitchell.

Prie to, dabar reikia susidurti ir su žymiai pabrangusiu darbu: amatininkams reikia mokėti brangiau, negu mokėta tada, kai kambarių įrengimo kaštų numatymas daryta.

Ponia Mitchell sako, kad neužilgo bus pradėtas jau dirbti ir Lietuvių Kambaris. Nekurimedžiaga jau atvežta iš Lietuvos. Tai yra lietuviško rašto audeklas, kuriuo bus ištiestos Lietuvių Kambario sienos. Jokios kitos tautos kambaris neturės tokio vidaus įrengimo.

Lietuviai turi sukelti dar $1,500 pirma, negu darbas galės būti pradėtas, o likusį tūkstantį paskiau galės sukelti.

Pittsburgho lietuviai pasiryžę naujomis jėgomis imtis papildyti savo Kambario Fondą. Komitetas ruošia vajaus planus.

Vietos lietuviai ir plačios Amerikos mūsų visuomenė dar kartą prašoma ištiesti ranką ir pagelbėti lietuviams baigti savo kambarį — tą amžiną paminklą mūsų tautai didelėje kultūrinėje įstaigoje — Mokslo Katedroje.

K. S. Karpius

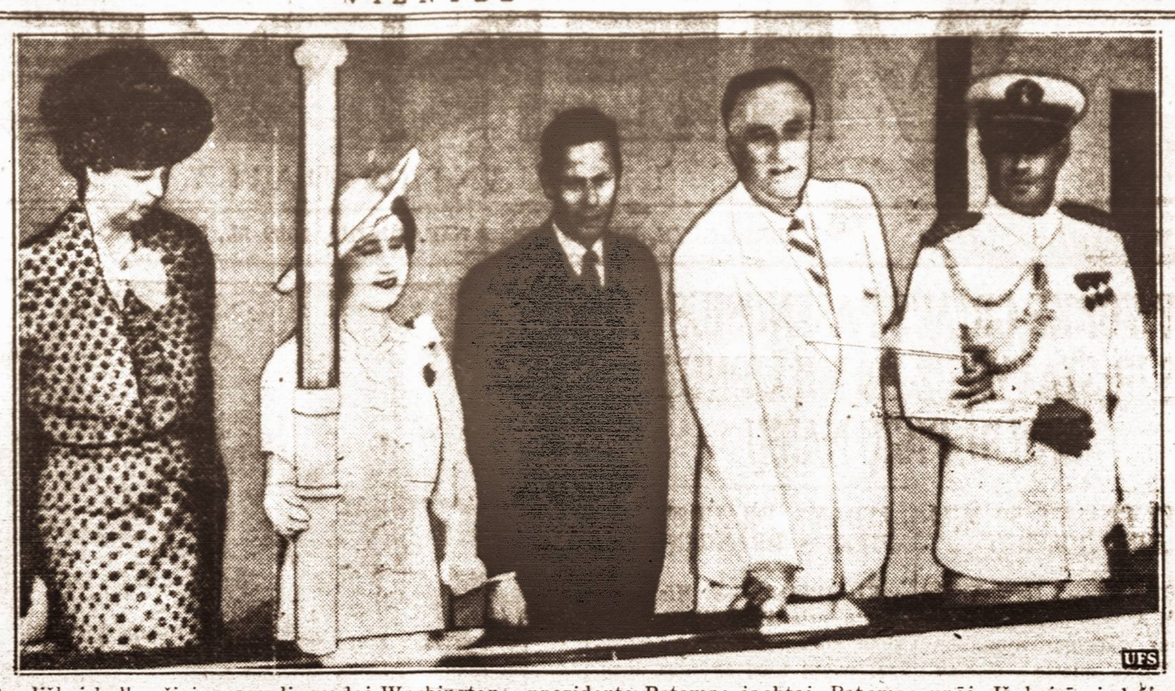

Angliškai kalbančiojo pasaulio vadai Washingtone, prezidento Patomac jachtoj, Patomac upėj. Iš kairės į dešinę ponia prezidentienė Rooseveltienė; už stulpo laikosi Karalienė Elzbieta, juodai apsirengęs Karalius George, baltai apsirengęs Jungtinių Valstybių prezidentas ir uniformoj jūreivijos atstovas, svečių globėjas.

BRITŲ IMPERATORIUS AMERIKOJE

Rašo **Jonas Valaitis**
Lietuvių Radio Balso Vedėjas iš WCNW, Brooklyn, N. Y.

(Užbaiga)

Karalius New Yorke

Birželio 10 britų karalius lanko mūsų miestą, New Yorką. Čia jį labai iškilmingai priima. Monarchas pažiūri istorines vietas, aplanko moderniuosius pastatus, pasigėri New Yorko vaizdais, pabūvoja Pasaulinėje Parodoje. Nakvoti vyksta į prezidento Roosevelto privačius namus ramiajame Hyde Park, netoli New Yorko.

Birželio 11 d., sekmadienį, karališkoji šeima dieną ramiai praleido Rooseveltų namuose.

Keturias dienas pabūvoję Jungtinėse Valstybėse britų aukščiausi piliečiai apleido naująjį pasaulį ir grįžta namo.

10,000 palydovų

Amerikos kontinente besilankančius aukštuosius svečius saugojo 10,000 sargų. Keturi specialiai Kanadoj gaminti automobiliai su neperšaunamais stiklais, nesubadomais šonais karalius važinėjo po visus kampus. Juose įrengtos specialios sėdynės. Nugarą į karalių atsukus nedera važiuoti. Todėl sėdynės įbudavotos atbulai. Šoferis — kitas reikalas. Jo visai nematyt. Su juo kalbėtis galima tik diktafonu.

Karalienė su 50-čia suknelių. Brangūs valgiai

Karalių fotografijų prifotografavo milijonus. Karalienės sukneles išžiūrinėjo visos madų varinėtojos. Jos rado būdus patirti, kad karalienė atsivežusi 50-tį įvairių suknelių.

Ką karališkoji šeima valgė, laikraštininkams ir laba rūpėjo. Quebec jie valgė specialiai iš Kalifornijos orlaiviais atvežtus šviežius kantalopus. Tik nuo medžių nuskinti, oru atlėkdinti kaštavo po 2 doleriu vienas. Slyvas valgė iš Prancūzijos... gal daugiau patenkinti prancūziškai kalbančius, negu kam kitam. Vynuoges valgė iš Belgijos, kurios negeresnės už Amerikos vynuoges. Žuvį ir sniegenutes valgė kanadiškes.

Apie patį karalių kaip apie asmenį

Jei nebūtų likimo į karaliaus sostą įvesti, karalius ir karalienė tebebūtų Yorko kunigaikščiai, kaip per 14 metų buvo. Iš prigimties negabus Goerge visada gabesniojo Edwardo būdavo nustelbtas. Kalbėti George labai sunkiai kalba. Bet žinodami, kad jis pirmiau visai mikčiojo, iš ko labai sunkiai išsigydė, stebėsimės, kad jis ir tiek kalba. Karo metu jis buvo laivyne ir ties Jutlandu buvo karo frontę. Mokėsi Cambridge Universitete. Jų dukterys, princesės, Elizabeth ir Margaret Rose, sau ramiausiai važinėdavosi dviratukais iki tapo karalaitėmis. Dabar "karališkojo stono pavergtos".

Karalius George yra 43 m. amžiaus, 5 pėdų 8 colių aukštumo. Algos per metus gauna po 2 milijonu 50 tūkstančių dolerių. Daugiausiai pinigų išleidžia puikiems namams užlaikyti. Jis negyvena ekonomiškai. Anglai nemėgsta, kad jų karalius būtų neprabangus. Jis turi prabangiausiai gyventi. Per metus laiko karaliaus arklius kaustyti išleidžiama 1,900 dolerių, tai daugiau negu vidutinio Amerikos gyventojo metinė alga!

Karalienė

Karalienė Elizabeth yra skotų kilmės, pavarde Elizabeth Bowes-Lyon, kilusi Glamis (tarp Glarms) pily, Rytinėj Skotijoj. Ji yra 39 m. amžiaus, 5 pėdų 5 colių aukščio, apvali "pumpurė", visai netikinti jokiai dietai, paprastai susigarbiniavusi plaukus, gerai šoka, skambina arpa, mezga, siuvinėja, niekad neavi aukštomis kulnimis batelių.

Jeigu jie nebūtų karaliais...

"Jeigu" yra trumputis žodelis, bet daug reiškiantis. Jeigu taip nebūtų. Jeigu, daleiskime, Simpsonienė nebūtų įsivėlusi į karaliaus Edwardo gyvenimą, šie karaliai tebebūtų Yorko kunigaikščiai... Istorija būtų pasikeitusi. Tuo tarpu kaip Edwardas yra padauža, mėgsta gabiai kritikuoti, visur lysti, šis karalius yra labai šalto, ramaus būdo, šeimyninio tipo žmogus. Jis yra anglų sosto valdovui, kuris yra konstitucinės monarchijos galva. O jeigu jis nebūtų užgimęs "mėlynuoju" krauju, gal George šiandien būtų garažo mechanikas, o karalienė paprasta šeimininkė... Vietoj auksu išpuoštais traukiniais važinėti, jie gal gyventų taip kaip Tamsta ir aš, gal kiek geriau, gal kiek įdomiau, o gal dar blogiau... Kaip ten bebūtų, su karaliaus gyvenimu gal daug kas nenorėtų keistis. Aš esu tikras, kad nenorėčiau...

Na, dabar karalius išleidome, lauksime ką naujo mums pasaulis daugiau atneš.

ORO PAŠTAS IŠ LIETUVOS

KAUNAS. — Nuo gegužės 25 d. Amerikos oro susisiekimo bendrovė Pan American Airways pradėjo nuolatinį transatlantinį oro pašto susisiekimą ruožu New Yorkas, Azorai, Lisabona, Marselis. Nuo šiol korespondencija tarp Lietuvos ir Amerikos lietuvių bus gaunama per trumpesnį laiką. Lietuvos oro pašto korespondencija šia nauja oro linija pirmą kartą išsiųsta iš Kauno gegužės 24 d. 12 val. 20 min.

KAIP LIETUVA PERGYVENO KREPŠINIO RUNGTYNES

KAUNAS (Elta). — Prieš Sekminių savaitę Kaunas pergyveno nepaprastai pakeltą ūpą. Visų dėmesys buvo nukreiptas tik į vykstančias Europos krepšinio rungtynes, kuriose Lietuvos krepšininkų rinktinės vyrai ėmė vieną pergalę po kitos. Nepaprastas susidomėjimas šiomis rungtynėmis buvo apėmęs visą kraštą, iš kur ypač į savaitės pabaigą traukė į Kauną skaitlingos eks kursijos ne tik jaunimo ir moksleivių, bet ir suaugusiųjų. Vakarais, kada krepšinio rungtynės transliuojamos per radiją, tai iš radijo priimtuvų per atvirus langus rungtynių eiga, pergalės valiavimai, ovacijos ir laimėjusiųjų valstybių himnai aidėjo visamė mieste. Tas ir provincijos miestuose ir miesteliuose. Visame krašte ėjo lažybos, kas bus nugalėtojai. Didžiausia dalis statė ir ne be pamato už Lietuvos komandą.

Didžiausio susidomėjimo centre stovėjo lietuvių krepšininkų rinktinės didžiausias patyrimu, praktika ir ūgiu sportininkas Lubinas. Spauda, kaip Lietuvos, taip ir kitų dalyvaujančių, marguote margavo ekstra pranešimais, plačiausiais reportažais ir iliustracijomis iš rungtynių salės. Nors ir kitų kraštų komandos susilaukė gražaus įvertinimo, tačiau lietuvių rinktinė statyta visiems pavyzdžiu.

Latvių laikraštis Rits, gražiai atsiliepdamas apie Lietuvos rinktinę, be kita ko, rašo: "Tik šiandien sėdint krašte ir be susijaudinimo žiūrint, galima pastebėti, kaip puikiai žaidžia lietuviai, galima suprasti tą kietąją kovą ir kartu tą didelį laimėjimą, kurio pasiekė latvių vienetas. Kiekvienas Lietuvos žaidėjas yra iki pilnumo paruoštas. Nuostabiai gintis, viena akimirka pernešant puolimam visų penkių žaidėjų smūgio greitį, tikslūs mėtymai iš tolumos, visa tai yra tos ypatybės, kas Lietuvos penkiukę daro kietai užgrūdintu vienetu".

Latvių krepšininkų komandos vadovas Baumanis tame pačiame Rits, rašydamas apie pirmenybes ir Lietuvos komandą, šitaip atsiliepė: "Rungtynės, kurios dabar vyksta Kaune, yra ne tik kupinos grožio, spartos ir energijos kovos, bet aukštai vertingos taktiškai ir techniškai. Lietuvos komanda iš tikrųjų labai gerai žaidžia. Žaisdama prieš Estiją ji parodė didelį sumanumą, puikius techninius sumojimus ir taktinius manevrus, kurie europiečiams yra visai svetimi. Iš tikrųjų reikia pripažinti, kad nuo lietuvių amerikiečių galime daug pasimokyti. Už tai esame dėkingi Lietuvos sporto vadovams, nes Kaune gauname progą susipažinti su mums visai svetima technika".

Briva Zeme, rašydamas apie Lietuvos-Estijos rungtynes, be kita ko sako: "Dabar jau tikrai matyti, kokia milžiniška jėga yra Lietuvos komanda. Estijos komanda taip pat yra stipri ir dabar ji savo pajėgumą dar pagerinusi, tačiau kovoje su Lietuva ji nepajėgė nieko padaryti. Lietuvos komandos suderintas veikimas paralyžiavo kiekvieną priešininko žygį ir, pati eidama pulti, įveikė bet kurį apsisaugojimo metodą"

Audrų padaryti nuostoliai

KAUNAS (Elta). — Pernai audros palietė 5,150 ha įvairių pasėlių, padarydamos tame plote apie 30% nuostolių. Nukentėjusiems nuo gaivalinių nelaimių ūkininkams prie Vidaus Reikalų Ministerijos veikia tam tikras fondas, kuris nukentėjusiems nuo audrų išmokėjo pernai 554,784 lt. pašalpų.

KAUNAS TEIKS PRIENAMS IR BIRŠTONUI ELEKTRĄ

KAUNAS. — Šiomis dienomis baigta vesti elektros linija nuo Prienų iki Birštono vasarvietės 7,5 km. ilgio. Nuo Kauno iki Prienų elektros linija veikia nuo seniau. Nuo šio Birštono vasarvietė apšviečiama elektra tiesiai iš Kauno.

ŠIANDIEN

Jonas Valaitis

(Tąsa iš pirmo puslapio)

Aukščiausiam autoritetui — Gamtai, kurią įvairūs žmonės skirtingai vadina, kurios galybę skirtingai aiškina, laikas suprantamas kitaip, negu mums. Jei matuosime laiką Gamtos matu, įsivaizduokime jį *milijoną kartų suspaustą*, kitaip sakant, judantį milijoną kartų lėčiau, negu mes, sekundų sekėjai, pratę jį matuoti. Tas reikštų, kad tik prieš vienus metus laiko žmonės išmoko naudoti pagalius ir akmenis padargams bei ginklams, o kiek vėliau pradėjo susikalbėti. Tokiu būdu savo reikmenėms tik pereitą savaitę išmoko gražiai nudailinti akmenis: užvakar išmoko paveiksliukais atvaizduoti ką nori pasakyti, o vakar išrado alfabetą. Vakar graikai išvystė meną ir mokslą. Pereitą naktį žuvo Roma. Per kelias valandas pasaulio civilizacija snaudė. Galileo pastebėjo puolančiuosius kūnus tik 8 val. 15 min. Laikui greitėjant, tik 10 val. ryto išrastas praktiškai naudoti garinis variklis-motoras; 11 val. išvystytas Faraday'aus elektromagnetizmo įstatymas, kuris 11 val. 40 min. priešpiet žmonijai davė telegrafą, elektros jėgą, telefoną, elektros šviesą; 11 val. 40 min. Roentgenas išrado X spindulius, už kelių sekundų išrastas radijus, ir bevielis telegrafas. Tik 20 minutų kaip Lietuva atgavo spaudą. Prieš 15 minutų pradėtas plačiai naudoti automobilius. Apie prieš 10 minutų gyvuoja nepriklausoma Lietuva, tik 8 minutės lietuviams žinomos politinės partijos, kurios ir nesusipratimus išeiviams pagimdė. Tik 6 minutės laiko naudojamas oro paštas, tik minutę laiko girdime radijo bangas, kurios mums neša balsą ir tik aštuonias tūkstantines sekundės dalis naudojame transatlantinį paštą, kuris mus su Lietuva, besiartinančia į mus, suartins ir mus pačius. *Už 3 minutų, galime tikėtis, išnyks ir mūsų kivirčai.*

Bet pasaulis dar daugiau pešasi negu lietuviai. Štai Britų parlamento narys Vernon Bartlett pasakė, kad: *"Mes tol nebūsime laimingi, kol Franko našlė praneš mirties patalė gulinčiam Stalinui, kad Mussolinio laidotuvėse užmuštas Hitleris"*... Kaip paliestieji tą gali priimti, aišku. Taip priimtų, kaip Tamsta pats priimtum, jei kas siūlytų mirtį. Kitas britas, prof. Laski tačiau pareiškė, taip kaip ir mūs tėvynės gynėjai pareiškia: *"Mes, laisvės troškėjai dabar turime progą pasirinkti: kovą arba koncentracijos stovyklą. Ir pasirinkome kovą! Mes geriau mirsime ant savo kojų stovėdami, negu gyvensime ant kelių klūpodami".*

Ir tuo keliu einame. O kad greičiau prieitume, sutrumpinkime laiką: pasiekime to per 2 minutes laiko. O kai posėdyje jaučiamės ką užpulti, pavažiuokime Krūzės keliais, o grįžę rasime pirmiau įsivaizduotus priešus draugais.

SVEČIAS IŠ ŠVEDIJOS DOMISI LIETUVA

KAUNAS. — Šiomis dienomis į Kauną atvyko švedų žemės ūkio ministerijos ekonomikos biuro direktorius Karlas-Frederikas Svardstromas, kuris yra Lietuvos Žemės Ūkio Rūmų svečias.

Žemės Ūkio Rūmų padedamas dir. Svardstromas aplankė keletą pavyzdingų ūkių Suvalkijoje, Marijampolės cukraus fabriką, Kvietiškio žemės ūkio mokyklą, be to, susipažino su Žemės Ūkio Rūmų atskirų skyrių darbu ir jų paskirtimi.

IŠ DIDŽIOJO KARO ATSIMINIMŲ

Rašo Pr. Lapienė

(Tęsinys)

Paskutinį kartą

Paskutinį kartą tėvas, kalėjo 1917 metais. Metais, kuomet Biržuose atsidarė aukštesnioji mokykla su lietuviais mokytojais, vokiečių kontroliuojama. Pamenu, tėvas mūsų aplankytas tik vienu klausimu labai sielodavosi: norįs kuo greičiau išeiti ir mane su broliuku įstatyti į mokyklą. Motinai jo toks noras skambėjo keistai, ji negalėjo įsivaizduoti, kaip žmogus galėtų svajoti apie vaikų mokinimą, pats neturėdamas namuose duonos kąsnelio, kišeniuje nei vienos kapeikos. Ji net kartais manydavo tėvą kliedant, maišantis jam protui iš to viso pakeliamo vargo ir užsiėmusi akis apsipildavo ašaromis.

Vokiečiai vaišinami

Mūsų kaimo žmonės mokėdavo daryti alų. Tuo net labai garsūs būdavo ir nekartą namų darbo rūgštele buvo įsiteikę rusų žandarams. Taigi ilgėliau vokiečiams Lietuvoj pabuvus, įsidrąsino ir juos pavaišinti. Pasislėpę miežių susidaigino, susitrynė slapta turimomis girnelėmis ir pasidarė putojančio alučio... Apsilankius vokiečiams, pasiūlė jiems.

Iš karto negėrė, reikalavo, kad vaišintojai pirma po stiklą išgertų ir tik vėliau iš to paties ąsočio mieruodavosi sau. Bet kaip greit, kaip tik būdavo atneštas šviežias alus, vėl šeimininkai patys pirmieji turėdavo jo išsigerti.

Kartą taip vaišinami labai įsismagino. Draugiški tapo. Šautuvus grįčios kampe numetę, suktis po aslą ėmė. Šposus krėtė. Tai vėl, sugriebę vienas kitą į glėbį, bučiavosi, vėl pakaitomis verkė, vieni kitiems rodydami savo šeimų paveikslėlius. Apie vidurnaktį pradėjo mergų ieškoti. "Panenki, panenki" reikalavo. (Čia turiu pažymėti, kad vokiečiai okupavę Lietuvą nesimokė lietuviškai, o griebdavosi lenkiškų žodžių. Bene kiekvienas jų mokėdavo pasakyti "panenki", "jaiki", "kuri" ir kelius kitokius žodžius).

Dvi jaunos kaimyno dukros kamaroj buvo pasislėpusios, bet išgirdusios vokiečių susijėdomavimą mergomis, ant aukšto užlipo, kopėčias su savimi užsitraukė ir ten drebėdamos laukė juos nusiraminant. Žiema buvo, negalėjo bėgti į pelkes ar kur kitur į laukus, o net ir būdamos antrajame aukšte, kuris tikrenybėj tebuvo pašelmenys, tik pasilikusi tuštuma tarp stogo ir lubų — jos drebėjo ne vien iš baimės, bet ir nuo šalčio.

Ne juokas ir man buvo, kuomet jos rytojaus dieną pasakojo, kiek buvo išsigandusios, kuomet vokiečiai jų ieškodami šaudė į visas puses, keikėsi. Vėliau įširdę apdaužė savo vai šintojus, primesdami jiems, kad juos savo alumi apnuodyję. Matyt blogai pasijuto nuo neįprastos jiems rūgštelės, nes kai kurie jų vemti pradėjo ir vis daugiau grasinti žmonėms, juos vaišinusiems.

Nuo to laiko kaimiečiai pamiršo norą pasigerinti vokiečiams alumi, nes įsitikino, kad jie nėra tiek stiprūs, kiek rusai, kad jie tokių vaišių negali pakelti ir vietoj būti dėkingiems, dar juos apdaužo.

Naktį pro langą...

Mūsų kaime vokiečiai negyveno. Jie tik lankydavosi iš kaimyninio dvaro, kur jie laisvai šeimininkavo. Bet vieną syk kažkokiais sumetimais tapo pas mus vienas vokietis atsiųstas apsigyventi. Mūsų name sau kambarėlį išsirinko, susinešė savo turtą, kuris susidėjo iš dviejų vidutinio didumo dėžių, ir apsigyveno. Per dienas švilpaudavo, giedodavo, tai vėl su savimi kažką murmėdavo. Atrodė niekuo neužsiėmė ir sunku buvo suprasti jo gyvenimo tikslas. Niekas ir pas jį nesilankydavo, išskyrus tuos, kurie atveždavo jam papildyti jo dėžes šviežią duona, syrupu ir rūkyta mėsa. Kasdien jis leisdavo laiką labai vienodai. Išeidavo pasivaikščioti, grįždavo pavalgyti, sutemus užsidarydavo savo kambarely ir iki rytdienai iš jo nebeišeidavo. Mes eidami gulti užsukdavom raktą jo duryse, užrakindavome jį dėl visa ko, nes kartais mes abejodavome jo proto sveikumu. Tai mus versdavo daryti jo nuolatinis su savimi kalbėjimas, kartais net gana garsus triukšmavimas.

Kartą vidurnaktį kažkas dzingtelėjo, atrodė namas būtų subyrėjęs. Mat nakties tylumą, o čia tas vokietis pro langą dūmė net lango rėmus su savimi išsinešdamas. Kieme šaudė, klykė ne savu balsu ir tik po gerokos valandos vėl pro tą patį langą į vidų įlindo.

(Bus daugiau)

MOTERŲ PASAULIS

Veda Ieva Trečiokienė

Moterys kariuomenėje. — Khaki uniformose, šautuvais ant pečių, būsimosios Italijos kolonijų gyventojos žygiuoja Romos gatvėmis ir parodo savo norus, ne tik padėti vyrams gyventi naujose kolonijose, bet ir kariauti. Tokių moterų paradavo 70,000 Už paraduotojų matyt Koliseumas.

MOTERŲ VEIKLA

Brooklyn, N. Y. — Užbaigiant šio sezono veikimą, Moterų Vienybės narės turės išvažiavimą į So. Jamesport, L. I. ponų Treigių gražiame vasaros rezorte. Kelionė įvyks autobusais. Visos narės yra kviečiamos dalyvauti. Išvažiavimas įvyks birželio 21-mą dieną. Visos narės susirinks prie SLA namo, 197 Grand St., Brooklyn, 8 val. iš ryto ir iš ten išvažiuos.

Po to Moterų Vienybės narės išsiskirsto dviems mėnesiams ir sekantis reguliaris susirinkimas bus rugsėjo 6-tą dieną. Tuo laiku vėl visos narės stos į savo pareigas ir dirbs gražų kultūrinį ir visuomeninį darbą.

Sekantis sezono veikimas prasidės su parengimu dėl atvykusių viešnių iš tolimesnių kolonijų į Lietuvių Dieną Pasaulinėje Parodoje. Tuo laiku Moterų Vienybės komitetas registruos visas atvykusias viešnias ir supažindys su Moterų Vienybė narėmis ir jų veikla. Bus parengta vaišės dėl Moterų Vienybės narių ir viešnių. Plačiau apie tai bus pranešta vėliau.

Moterų Vienybės narės vyksta į savo vasarnamius

Brooklyn, N. Y. — Ponia S. Shedlow jau apie mėnesis laiko kaip gyvena savo vasarnamy Budd Lake, N. J. Niekuomet pas ją netrūksta svečių ir visi būna nuoširdžiai priimti.

Ponia V. Schegaus ruošiasi praleisti visą vasarą savo vasarnamy Adirondack kalnuose. Linkime jai sustiprėti sveikatoje ir vėl energingai dirbti Moterų Vienybės narių tarpe.

Ponia I. Valukienė (dr. J. Valuko žmona) jau per kelias savaites gerokai padirbėjus ir pagrąžinus gėlių darželį savo ūkyje, Huntington, L. I., dabar jau pilnai ruošiasi ten vykti dėl visos vasaros ir gerai pasilsėti.

Ponia Ona Kručienė jau palengva pradėjo kraustytis į savo vasarnamį Rocky Point, L. I., kur išbus visą vasarą. Pas ją taipgi niekuomet netrūksta svečių.

Ponia K. Petrikienė taipgi ruošiasi savo vasarnamį Rocky Point, L. I.. bet gailisi, kad negalės ten ilsėtis visą vasarą. Tik laikas nuo laiko praleis kelias dienas, nes yra labai užsiėmusi su Moterų suvažiavimu, kuris įvyks rugsėjo mėnesį.

Ponia M. Strumskienė gražina savo vasarnamį Stony Point, L. I., kur tikisi priimti daug svečių šią vasarą.

Daugumas moterų šią vasarą tikisi susilaukti daug svečių iš tolimesnių kolonijų, todėl joms prisieis atostogas praleisti Veranda Beach ir Back Yard Bay. Patogiausia vieta.

West Orange, N. J. — Pereitą savaitę čia pas p. Oną Gudienę lankėsi p. Vaitkienė (lakūno žmona) iš Wisconsin. Buvo atvykusi į Pasaulinę Parodą su savo vyru ir tėveliais. Vizitas buvo trumpas, nes gavo telegramą, kad mirė p. Vaitkaus tėvelis, todėl skubiai turėjo vykti į Chicagą.

IŠ KLAIDŲ MOKOMĖS

"Tas neklysta, kurs nieko nedaro" yra kažin kas pasakęs. Tai didelė tiesa. Niekas negimė su diplomu. Kiekvieną kasdieninį menkiausį judėsį išmokome. Išmokome vaikščioti ir kalbėti. Pažabojome savo raumenis valia ir ėmėm mokytis sudėtingesnių judėsių ir darbų.

Nori būti batsiuviu, — turi ilgai ir stropiai to darbo mokytis. Gali ir bet kaip pramokęs siūti batus, bet tada neturėsi vardo, būsi prastas batsiuvys. Nori būti sodininku — turi mokytis ir būtinai praktikuotis. Nori būti motina, taip pat turi pasiruošti. Turi žinoti, kaip elgtis, kad tavo kūdikis sveikas augtų, ir turi žinoti ir mokėti, kaip jį auginti ir auklėti.

Mokyklose per kūno kultūros pamokas moko moderniųjų šokių, nes jie kiekviename baliuje reikalingi, bet mergaitės, kaip būsimos motinos, auklėjimas paliekamas visai nuošaliai. Gerai jei laukianti kūdikio moteris domisi ir pati bent skaito vieną kitą knygą apie kūdikio priežiūrą apie vaiko auklėjimą ir t.t. Bet dažniausia viskas pavedama Dievo valiai ir elgiamasi taip, kaip šį kartą padiktavo protas arba "patyrusi" draugė.

Aišku, kiekviena motina auklėja taip, kaip jai atrodo geriausia. Ji niekad savo vaikui nelinki blogo ir visomis išgalėmis stengiasi vesti geru keliu. Bet juk sunku ką nors vesti keliu, kurio pats gerai nepažįsti. Dėl kiekvieno klausimo "kas čia", "kodėl taip" turi sustoti ir dažnai nesusigriebi atsakymo. Atsakai kartais taip, kad vėliau pati gailies. O kas, jei tavo klaida ar nežinojimas kasa tarp tavęs ir vaiko prarają? Nemanyk, kad neprieštarnaujas vaikas visada tau pritaria. Jis gal tik kaupiasi, gal jo širdelė niaukiasi ir jis gal vienas sau galvoja: "Matai, kokia mama".

Stebėdama gyvenimą matau, kad dažnai mamytė savo nuomone, kuriuo nors auklėjimo klausimu laiko pačia geriausia ir teisingiausia. Pastebėjau, kad motinos savo pasielgimu su vaikais vėliau neanalizuoja, nesvarsto ir nedaro išvadų.

Jeigu motina netikėtai suėjusi į konfliktą su savo vaiku, vėliau visus savo ir vaiko žodžius apsvarsyts, tikriausiai ras, kad ko nors visai neturėjo pasakyti arba ne taip pasakė, kaip reikėjo. Jeigu ji tikrai, kaip pašalinė stebėtoja, kritikuos savo žodžius ir darbus, ji bus tobulėjanti motina. Antrą kartą ji panašios klaidos nepadarys. Tokia motina kaskart galiau įsisąmonins tikrąjį auklėjimo kelią ir greičiau sustabdys ateityje besiskleidžiančią klaidą.

Neimkime laikraščio į rankas galvodamos: ką čia išmano, bet sutikim jį, kaip geriausį savo draugą. Vartydamos puslapius žiūrėkim ar nerasim ko nors reikšminga. Nepakaks, jei perskaitysi ir tą ką jau žinai. Nebijok, auklėjime žinių perteklius tikrai nebus per didelis.

Susitiksi kitą tokią pat motiną, neskubėk teirautis ar pasakoti apie naujas madas ar savo kaimynus, bet pasidalink mintimis ir apie tai, kaip sekasi auklėjimo pareigose.

Auklėjimo mokslas yra pats plačiausias ir sunkiausias mokslas. Jei daug metų pareikalauja pasiruošimas bet kuriai mokslinei profesijai, tai kodėl gi mes, niekur ir niekada neruoštos motinos, norim rodytis savo sunkiame, painiame ir atsakingame darbe niekad neklystančios ir tobulos?

Paveskim pačios save griežtai savo kontrolei ir kritikai. Ant savo iškeltų klaidų visos ir išvien kurkim susiprantančios ir tobulėjančios motinos tipą.

"M. — V."

L. Rimvydaitė

Moterų Vienybės organizacija apdovanota

Pereitame mėnesiniame susirinkime birželio 7-tą dieną. Moterų Vienybė buvo apdovanota su diplomu už suteikimą pirmos aukos į Centralinį Komitetą Lietuvių Dienos Pasaulinėj Parodoj. Toji auka buvo pelnas nuo baliaus, kuris buvo surengtas vasario mėnesį per Moterų Vienybės jaunuoles p. Garšviūtę ir p. Pociūtę, kurios daugiausia pasidarbavo. Taipgi prisidėjo ir visos kitos Moterų Vienybės narės, kad padaryti balių pasekmingu.

Diplomą įteikė Pasaulinės Parodos Liet. Dienos Kom. pirm. J. Laučka ir padėkojo už jų pasidarbavimą —*T-nė.*

Lietuvė moteris svetimtaučių perstatyme

Birželio 6 dieną, Newark Ladies Guild turėjo perstatymą Sieger's dramą, kuri buvo Blessed Sacrament Auditorium, Newark, N. J. Svarbiausią rolę vaidino I. Trečiokienė kaipo Marjorie's rolę. Publikos prisirinko pilna salė.

Ladies Guild yra labdaringa organizacija, prie kurios priklauso labai didelis skaičius moterų. Ponia Trečiokienė jau ilgus metus prie tos organizacijos dirba. Jos tikslas yra suteikti pagelbą ir sušelpti bednuomenę. —*Dalyvė.*

KIEK SVERIA MŪSŲ DĖVIMI DRABUŽIAI

Kiekvienais metais moterų vasariniai drabužiai sveria mažiau, negu pereitais. Šį sezoną moterų suknelės yra trumpesnės, negu pereitų metų, jos turi plunksnų lengvumą ir plonumą, bet tuo pačiu laiku nėra tiek švelnios, kad netiktų kasdieniniam vartojimui.

Labai teigiamai į moterų pastangas atsikratyti sunkių rūbų žiūri gydytojai ir mokslininkai, nes čia mato geriausią garantiją, "silpnosios lyties" sveikatos sąlygų pagerėjimui. Mokslininkų nuomone vieno svaro rūbų pilnai pakanka. Tačiau daugeliui senoviškų žmonių, kurie prisilaiko savo senelių priemonių apsisaugoti nuo slogos ir skersvėjo, sunku suprasti kokiu būdu lengvai pasirėdžiusios moterys ir panelės gali išvengti ligų. Bet ar jiems sunku suprasti ar ne, lieka faktas, kad moterys labai žymiai pakėlė sveikatos lygį, numesdamos šalin sunkius rūbus, kuriuos joms seniau neapsišvietę madų gamintojai buvo pripiršę.

Tačiau, kol priėjo prie to, kad drabužiai tesvertų vieną svarą reikėjo daug įnešti patobulinimų ir daug nugalėti kliūčių, nes dar tik prieš kiek metų buvo piktintasi, esą, šie rūbai nekuklūs. Bet, kaip pareiškia medicinos atstovai, tarp nekuklumo bei lengvų rūbų esama skirtumo; iš naujųjų lengvų bei plonų medžiagų galime pagaminti kostiumą, kuris svertų net daug mažiau vieno svaro ir kurio, tačiau, nepasmerktų ir jautriausieji padorumo šalininkai.

O štai ką rodo gamtos mokslas. Žmogus buvo sutvertas vaikščioti nuogas. Ir dabar daugumoj laukinės tautelės laksto nuogos ir išvengia įvairių ligų, kurios kankina civilizuotus žmones, pasirėdžiusius drabužiais. Žmogaus kūnas buvo pritaikintas, kad galėtų pakelti visas klimato ir oro sąlygų permainas, bet per daugelį metų benešiojant apdangalus, gyvenant trobose ir šiaip jau sintetiškai ir dirbtinai apsaugotą gyvenimą, tas mechanizmas, visai neturalu, lievėsi taip funkcionavęs. kaip kad pirm. Žmogaus pasipriešinimas išorės sąlygoms yra tiek sumenkėjęs, kad jeigu jis staiga mestų visus rūbus, sulauktų fatališkų pasekmių.

Kiek kitokie yra moderniškos mergaitės reikalai. Ji jau kokia dešimt metų po truputį kratėsi sunkių drabužių ir gamta jai palaipsniui grąžina atsparumą. Ir štai panelė neapsisunkinus kostiumų našta, suteikia savo odai kuo daugiau siai saulės ir pradeda atsiimt savo atlyginimą.

Prieš dvidešimt metų moterys namie buvo pratę apsikrauti nemažiau penkių svarų rūbais.

Išeidamos cran dar bent kelis svarus pridėdavo. Gi moderniška moteris kiekvienais metais po vieną svarą numesdavo. Įdomu, ką pamanys matematikai apie šią vasarą.

Kurortuose prieš kaitrią saulę besikepinančios moterys dėvi dar lengvesniais rūbais. Oras ir saulė mūsų amžiuje ne mažiau reikalingi, negu maistas. Visos gyvenimo sritys dabar stengiasi oro ir saulės reikalavimus patenkinti.

Didžiuliai per visą sieną langai, puiki ventiliacija pakeitė didingus ir puošnius, bet apytamsius, kambarius. Baldai užima kaip galima mažiau erdvės, pasižymi savo linijų tiesumu ir paprastumu. Visas kambarys savo saulės spindulių gausumu primena oranžerėją, kur turi augti ir gyventi puikios gėlės. Žmogus pagaliau suprato savo sveikatos reikalus ir vieno svaro moteriški rūbai vaizdi tam illiustraciją.

N. Ž.

LAIVAKORTĖS Į LIETUVĄ

Parduodame visų linijų laivakortes geriausiems ir greičiausiems laivams TIESIOG į KLAIPĖDĄ ir kitus Europos uostus.

LAIVAKORTĖS IŠ LIETUVOS

Partraukiame jūsų gimines iš Lietuvos į Ameriką ir Kanadą.

DOKUMENTAI

Paruošiame įvairius dokumentus, ypatingai patarnaujame šeimoms neturinčioms pakankamai reikalingų davinių paruošimui dokumentų.

SURANDAME LAIVŲ VARDUS IR DATAS

Reikalui esant padedame surasti seniau atvykusių asmenų užmirštus laivų vardus ir jų atvykimo datą.

JEI JUMS SUNKU

sudaryti dokumentus, išpildyti aplikacijas ir raštus, ar panašius reikalus atlikti, kreipkitės į mūsų įstaigą. Įvairius dokumentus, pirkimo, pardavimo aktus ir kitką atliekame po priežiūra prityrusių lietuvių advokatų.

NURODOME IR AIŠKINAME

Reikalingiausius Lietuvos ir Amerikos įstatymus. Kreipkitės—patarimai ir informacijos teikiamos veltui.

PINIGŲ SIUNTIMAS

Siunčiame įvairias sumas pinigų ne tik į Lietuvą, bet ir į įvairias pasaulio šalis.

SIUNTINIAI

Siunčiame siuntinius į Lietuvą.

VIENYBE TRAVEL BUREAU

193 GRAND STREET, BROOKLYN, N. Y.

Tel.: EVergreen 7-7840

VIENYBĖ

IŠ MŪSŲ LINKSMOSIOS EKSKURSIJOS

Tikriausiai pereito sekmadienio virš šimto brooklyniečių vienybininkų linksmoji ekskursija į pirmąjį pavasarinį pikniką Naugatuck, Conn. Linden parke (Union City) daugeliui paliko gražių prisiminimų. Tie įgyti ekskursijos įspūdžiai lieka noru daugiau susilaukti panašių tolesnės distancijos išvažiavimų.

Jau apie 8:30 sekmadienio ryte rinkosi pavieniai ir būreliais prie Vienybės įstaigos ekskursijos dalyviai mergužėlės moterys ir vyrai. Tuo pat laiku atūžė ir du didžiuliai busai, kurie turėjo sutalpinti apie 90 ekskursantų. Kitus į savo globą paima lengvieji automobiliai. Tvarkymasis ir grupavimasis užima kurį laiką ir pagaliau su didžiu klegesiu ir daina paliekame Brooklyną, praskriejame New Yorką, Bronxe paimame dar 8 malonius ekskursantus-es ir tikrai "išsitiesiame" kaimynės Connecticut link. Šoferiai smarkiai leidžia asfalfuotu keliu mūsų "raudonukus"... Pro šalį skrieja miesteliai, ūkiai, pastotys, liekasi kryžminiai keliai. Mes traukiame šiaurės link...

Graži, saulėta diena, šventadieniškas ūpas, pakelta ekskursantų nuotaika, smagi lietuviška daina ir klyksmas drumsčia sekmadienio tylą... Antrasis jau nimo busas lenkia pirmąjį vyresniųjų vingiuotais keliais pro kalnuotos Conn. valstybės stačius pakriaušius, paskiras vietas, kolonijas. Busuose daina veja dainą, punktas seka punktą, kalbos, vaišinimasis, mezgasi draugiškos pažintys, linksmas klegesys...

Pagaliau pranėrę visą šimtą ar virš mylių patenkame į Linden parką. Čia pasitinka malonūs naugatukiečiai. Visu urmu pasipiliame į parką į svečių prieglobstį. Naujos pažintys, draugai ir visi prieteliai.

Greitai susiduria keletas stalų po medžių pavėsiu.. Baltai apdengtieji stalai momentaliai randasi apkrauti mūsų malonių moteriškių pagamintais įvairiais skaniais valgiais ir kitomis vaišėmis. Fakyriškai atsiranda įvairaus tūrio bonkų su anuo... Įgudę connektikiečiai mandriai atidaro keletą bačkučių gaivinančio putojančio alučio...

Vėl vaišės, svečiavimasis, šokiai, pažintys, gražių kalbų trumpa programa, avacijos Miss Vienybei Conn. valstybės.

Laikas maloniųjų kaimynų tarpe pralekia kaip pavasario vėjas... Su gailesčiu tenka atsisveikinti, su malonumu paprašyti greitaus pasimatymo ir tūlam laikui skirtis. Busai pajuda, "valio" ir veik ketvertos valandų linksmaus važiavimo paliekame kaimyninę valstybę, vaišingus ir malonius tenykščius lietuvius, praskiriejame didžiojo New Yorko priemiesčius, pasakome labanakt Manhattanui ir pasveikiname "labu" rytu snaudžiantį Brooklyną.

Visiems sudie, ačiu už draugiškumą ir malonią kompaniją-spaudžiame dešines ir skirstomės į namus pilni įspūdžių ir gerokai nuilsę nakties poilsio.

Ekskursijos dalyvis.

Įstaigoje nedirba

Pasitaiko laiškais ar asmeniškai kreipiančiųjų žmonių į Vienybę Juozo Grajausko vardu, kuris čia dirbo administracijoje.

Pranešame skaitytojų žiniai, kad J. Grajauskas nuo gegužės 13 d. Vienybėje nebedirba.

Brooklyne lankėsi p. P. Jaras

Porai dienų iš Baltimorės, Md. į Brooklyną buvo atvykęs p. P. Jaras tenykštės kolonijos žymus veikėjas ir nuoširdus vienybininkas. Ta proga apsilankė ir Vienybėje. Buvo apsistojęs pas pp. Byranus, Brooklyne.

Ponas P. Jaras sekmadienį kartu vyko linksmoje vienybininkų ekskursijoje ir dalyvavo Vienybės dienraščio pasekmingame piknike, Naugatuck, Conn.

Rengiamo didžiulio išvažiavimo aidai

Vienas iš didžiausių ir smagiausių vasaros išvažiavimų įvyks liepos-July 2 d., sekmadienį. Tą didžiulį ir smagų išvažiavimą rengia SLA 174 kuopa į Budd Lake, N. J. gražiame ponų Shedlovų vasarnamyje.

Tam rengiamasi sudaryti ekskursiją busu. Išvažiavimo laikas bus praleidžiamas labai linksmai ir patogiai. Čia pat paliai vasarnamį jūros maudyklės, aplinkui graži gamta. Išvažiavimo dalyviai bus maloniai priimti ir skaniai pavaišinti. Visą dieną bus gaunami užkandžiai ir gėrimai. Bendri pietūs įvyks 1 val. dieną. Plačiau apie šį išvažiavimą bus pranešta vėlesniu laiku. Šio išvažiavimo tikietus prašoma įsigyti iš anksto. Kaina asmeniui $2.50. Tikietai gaunami pas p. W. Shedlow, 197 Grand St., pas Moterų Vienybės pirmininkę ponią A. Buivydienę, 271—61st St., Brooklyne ir Vienybės administracijoje, 193 Grand St., Brooklyne.

Lankėsi Vienybės įstaigoje

Pereitą šeštadienį Vienybės įstaigoje apsilankė vienybietis p. F. Saronka iš Paterson, N. J. Tai ilgametis mūsų dienraščio skaitytojas, Vienybę skaitąs jau 22 metus laiko.

P. F. Saronka apie pusę metų lankėsi Lietuvoje pas gimines. Pusantro mėnesio prieš grįžo atgal į Ameriką ir stojo vėl prie kasdieninio darbo pareigų. Yra statybininkas, tad toje srityje darbo netrūksta. Apžiūrėjo spaustuvę ir dienraščio parengiamuosius darbus. Pratęsęs dienraščio prenumeratą atlankė Brooklyno žymų biznierių p. Ant. Povilanską.

Užsimušė auto nelaimėj

Sekmadienį, birželio 11 d. Lakewood, N. J. važiuodamos dvi studentės su automobiliu atsimušė į stoties valgomąjį namuką ir vietoje tapo užmuštos. Važiuotojų automobilis net apsivertė. Užsimušusios yra Jane Patterson ir Elizabeth Woolston.

Pirmadienį irgi du studentai auto nelaimėje sunkiai sužeisti. Automobiliais važinėjant reikia būti gana atsargiems ir akyliems!

New Yorko mokykloms numažins 84 mil. dol. į metus

New Yorko valstijoj mokyklų mokiniams mokyti daugiau išlaidų yra, negu New Jersey, Massachusetts, Connecticut ir Pennsylvania. Ir tose valstijose mokslas pastatytas lygiai su New Yorko mokslu. Jei New Yorkas tiek pat praleistų mokiniams, kiek praleidžia aukščiau minėtosios valstijos, New Yorko valstijos mokykloms reikėtų 84 milijonų dolerių mažiau. Tam sutaupyti vakar prasidėjo judėjimas, kurio prieš aky veikia specialus komitetas. Komitetas sudarytas iš 75 mokyklų 35,000 mokytojų atstovų.

Dabartinės mokytojų metinės algos yra tokios:

New Yorke $2,414
New Jersey $1,864
Massachusetts $1,834
Connecticut $1,675

Vienam mokiniui per metus mokyti New Yorke kaštuoja:

New Yorke $124.13
New Jersey $102.53
Massachusetts $95.69
Connecticut $82.12
Pennsylvania $75.04

New Yorko mokinį mokyti išlaidų daugiau $41.69 per metus už bet kurios Rytinės progresyvės valstijos mokinius.

J. Valaitis.

Dirba pas pp. Lapes

Gerai visiems žinomas lietuvis p. J. Kalvaitis tūlą laiką atgal dirbęs Susivienijimo salėje, 197 Grand St., Brooklyne už baro pas salės šeimininkus pp. W. Shedlow ir B. Minet, nuo gegužės mėn. pabaigos dirba kaipo bartenderis pp. Lapių gražiame vasarnamy Babylon, L. I.

Malonių ponų Lapių draugystėje ir jų vasarnamy yra patogu praleisti vasaros atostogas. Jų turimoje biznio vietoj žmonių ypač vasaros metu netrūksta. Ten maloniai praleidžia "savaitgalių" ir ištisas vasaros atostogas.

Paminėta Vėliavos diena

Pereitą sekmadienį New Yorke didingai paminėta Vėliavos Diena. Nors Vėliavos Diena išpuola šį trečiadienį, bet apvaikščiota sekmadienį. Įvyko didžiulis paradas. Dalyvavo Amer. legionieriai ir karo veter.

HAVEMEYER 8-0259
RALPH KRUCH
FOTOGRAFAS
65-23 GRAND AVENUE
MASPETH, N. Y.

CLEMENT VOKETAITIS
Advokatas
50 COURT STREET,
Brooklyn, N. Y.
TEL.: TRIANGLE 5-3622
168 GRAND STREET,
TEL.: EVERGREEN 8-7179

LIETUVIŠKA
RESTAURACIJA
BAR & GRILL
Gaminame amerikoniško ir lietuviško stiliaus valgius. Galima gauti Amerikos ir importuotos degtinės, vyno ir gero alaus.
Lietuviškas kumpis, rūkyti kilbasai ir kopūstai galima gauti kasdieną.
Joseph Zeidat,
savininkas
411 GRAND STREET
Brooklyn, N. Y.

Tel. Market 3-5357
Michael Akialis, Jr.
Laidotuvių Direktorius
195 Adams St., Newark, N.J.

SKELBKITĖS VIENYBĖJE

FAIRVIEW
Lietuvių Įstaiga Prie Pasaulinių Fėrų
FAIRVIEW RESTAURANT & BAR
Valilionis ir Marcinkevičius, Savininkai
Pas jūos gausit gerų steikų, kitokių gerų valgių, Degtinės, Vynai ir Alus.
Jie turi vietos mašinom pastatyti. Jų vieta skersai gatvę nuo Marines budinko
Pasaulio Fėruose
FAIRVIEW RESTAURANT
110-62 Corona Ave., Corona, L. I.
Tel. Havemeyer 9-9115

BROOKLYN LABOR LYCEUM
SALĖ IR PARKAS
Vedėjas J. H. HOFMANN,
947-959 Willoughby ave
BROOKLYN, N. Y.
Didelės ir mažos salės baliams, koncertams, vestuvėms ir susirinkimams. Parkas piknikams ir žaidimams.
Didelė moderniška scena—Moderniški įrengimai — Gražus kambariai
Telefonas STagg 2-3842

VINCAS J. DAUNORA
APTIEKORIUS
PUSSVEIKIS - - - Jauties niekam tikęs—bejėgis? Neturi apetito, biaurūs pūslės skausmai? Rūkštis viduriuose? Galvos skaudėjimai? Jeigu nuo užkietėjimo—vartok DAUNORO STOMACH MIXTURE
Tapk sveiku.
KAINA TIKTAI VIENAS DOLERIS
229 BEDFORD AVE.
KAMPAS NORTH 4TOS GATVĖS
BROOKLYN, NEW YORK

Matykit Didžiąją New Yorko Pasaulinę Parodą
KAI BUSITE NEW YORKE
Lankykite —
Lietuvių Amerikos Piliečių Klubą
BAR
RESTAURANT
DANCING
LIET. AMERIKOS PILIEČIŲ KLUBAS
280 Union Ave., Tel. Evergreen 4-9672 Brooklyn, N. Y.
Čia yra Brooklyno Lietuvių Centras
Lietuvių Amerikos Piliečių Klube jūs gausite tikros lietuviškos degtinės, valgių ir gėrimų. Taipgi gausite visas informacijas apie Pasaulinę Parodą, sueisite savo gimines ir senus pažįstamus.
Būdami New Yorke, būtinai užeikite į šį LIETUVIŲ CENTRĄ — turėsite visokiausio pasitenkinimo.
JURGIS KARPUS, Klubo Gaspadorius.

REPUBLIC LIQUOR STORE
LIETUVIŠKAS MONOPOLIS
415 KEAP STR.
BROOKLYN, N.Y.
TEL. EV. 7-2089
LICENSE L-72
XAVERAS STRUMSKIS
ĮSTAIGA TARNAUJANTI TEISINGAI IR MANDAGIAI SU DIDŽIAUSIU PASIRINKIMU IR ŽEMIAUSIOM KAINOM
SAVAS PAS SAVĄ

Dr. H. MENDLOWITZ
Perkėlė savo Williamsburgho ofisą į
522 BEDFORD AVE.
netoli Taylor Street
BROOKLYN, N. Y.
TEL.: EVERGREEN 7-1312
PRIĖMIMO VALANDOS:
nuo 1 val. iki 3 val. popiet
ir nuo 7 v. iki 8 val. vak.
FLATBUSH OFISAS:
2220 AVENUE J

"TARZANAS IR UŽBURTAS MIESTAS"

Edgar Rice Burroughs, vertė Pijus Bukšnaitis

92. Pagaliau Tarzanas su Herkufu priėjo prie povandeninio kambario. To kambario prieangis buvo pilnas vandenio, nors viršus kyšojo lauke. Herkufas tuoj pradėjo pumpuoti vandenį lauk, kad atidarius duris į kambarį, kur buvo uždaryta Elena. Bet galėjo būti ir ten jau pilna vandens.

Po ilgo pumpavimo visas vanduo iš prieangio buvo išstumtas. Tarzanas skubiai stvėrėsi atidaryti dangtį į Elenos kalėjimą apačioje. Tik, nepaisant Tržano didelės jėgos, snkios geležinės durys visiškai nejudėjo. Nejaugi nepasiseks išgelbėti Eleną!...

...Tuo pat laiku povandeninėje šventovėje vienas ptomas pabudo ir, prasitrynęs akis, apsidairė. Jis tuoj pamatė, kad dingę nuo sienos trijų narūnų rūbai, ir pradėjo garsiai šaukti. Pabudę jo draugai skubiai nubėgo pas Brulorą pranešti šį keistą įvykį.

Atvykę į šventovę ptomai suprato įvykio keistumo priežastį: Tarzano su Herkufu nebuvo narvuose: "Tai jiedu bus pavogę mūsų rūbus, kad išbristis iš ežero" suriko vienas. "Bet kam jiedu paėmė trejus rūbus?" paklausė antras. Vadas sušuko: "Jiedu nuėjo gelbėti merginos! Vykimės!"

Kas bus toliau — žiūrėkite kitame VIENYBĖS numeryje

LAIDOTUVIŲ DIREKTORIAI

JUOZAS GARŠVA
231 Bedford Ave., Brooklyn, N. Y.
KOPLYČIOS LAIDOTUVĖMS
Tel. EVergreen 8-9770

MATTHEW P. BALLAS
(BIELIAUSKAS)
660 Grand St., Brooklyn, N. Y.
NOTARY PUBLIC Tel STagg 2-5043

STEPHEN AROMISKIS
(ARMAKAUSKAS)
423 Metropolitan Ave., Brooklyn, N. Y.
Tel. EVergreen 7-4335 Koplyčia Laidotuvėms

ESTATE OF A. J. VALANTIEJUS
T. Fred Lefevre — Manager
54-41 72nd STREET, MASPETH, L. I., N. Y.
Telephone NEwton 9-4464

ESTATE OF BARRY P. SHALINS
(ŠALINSKAS)
Vestie E. Davis, Licensed-Mgr.
84-02 Jamaica Ave., Woodhaven, N. Y.
Tel. VIrginia 7-4499 Koplyčia Laidotuvėms

A. RODZEVICZ
(A. Radzevičius)
Tel.: Stagg 2-4409
402 Metropolitan Ave., Brooklyn, N. Y.

Phone STagg 2-0783 Night HAvemeyer 8-1158
JOSEPH LE VANDA
NOTARY PUBLIC
337 UNION AVENUE, BROOKLYN, N. Y.

Visi šie laidotuvių direktoriai išnuomuoja automobilius įvairiems reikalams