July-Dec 1939 Nis. 287 ad 299

Lietuvį pasitikėk savimi ir savo tautiečiais, o gyvenimas tau šypsosis. Visus žygius paremk kilniu žmoniškumu.

VIENYBĖ

LITHUANIAN DAILY

Kiekvienas geros valios lietuvis privalo dirbti tautinius darbus. Svarbiausias lietuvybės palaikymui darbas—platin[illegible] tautinės spa[illegible]

LIII. METAI 151 (740) N. Telephone: EVergreen 7-7840 BROOKLYN, NEW YORK, ŠEŠTADIENIS, 1939 M., LIEPOS-JULY 1 D. KA[illegible] CENTAI

THE NEW YORK PUBLIC LIBRARY 58644B ASTOR, LENOX AND TILDEN FOUNDATIONS 1940 L

New York Public Library 470 Fifth Ave.

THE NEW YORK PUBLIC LIBRARY JUL - 3 1939 ASTOR, LENOX AND TILDEN FOUNDATIONS

35,000,000 Lenkų Prisiekė Ginti Savo Pa[illegible]

ŠIANDIEN

Dolerio vertybė
Bergždžias trukšmas
Prezidento galia
Prieš 25 metus

J. KRŪZE

Amerikos spaudoje dabar keliama didelio trukšmo dėl Senato nutarimo atimti iš prezidento teisę reguliuoti dolerio vertybę. Demokratai, ypač Naujosios Dalybos šalininkai teigia, kad toks Senato žygis pavojingas, o republikonai ir nepriklausomieji demokratai teigia, kad Jungtinių Amerikos Valstybių valiutos vertybę reguliuoti gali tik Kongresas. Tiesa, J. A. V. Konstitucijoje pasakyta, kad Kongresas turi galią kalti pinigus ir reguliuoti jų vertybę. Bet vis dėlto nepasakyta, kad Kongresas negali tą galią duoti prezidentui.

Trukšmas atrodo visai bereikalingas, nes prezidentas ir dabar netiesioginiu būdu gali reguliuoti dolerio vertybę, nežiūrint ką tuo reikalu Kongresas darytų. Prezidentas gali per Valstybės Iždą manipuliuoti dolerio vertybę užpirkdamas užsienyje aukso savo nustatytomis kainomis. Juo daugiau dolerių jis mokės už aukso unciją užsienyje, juo dolerio vertybė bus mažesnė. Taigi, iš to jau matyt, kad Senatas, neva nutardamas atimti prezidento teisę reguliuoti dolerio vertybę, to tačiau pilnoje žodžio prasmėje nepadarė.

Žinoma, prezidentui ir Naujosios Dalybos politikos šalininkams šis Senato žygis nepatinka, nes dalinai tai moralis laimėjimas Naujosios Dalybos priešams. Dėl to Senato nutarimo, žinoma, eis didelė kova, bet ji mažai reikšmės turės Amerikos gyventojams, nes čia daugiau politinio principo klausimas ir todėl daugiau liečia pačias partijas.

Viena Amerikos ekonomistų grupė teigia, kad niekas taip nepakenkė Amerikos prekybai su užsieniu kaip nuolatinis ir sistematingas aukso pirkimas užsienyje. Amerika supirkdama auksą nuvertino kitų valstybių valiutas, lyginai, kaip anksčiau kenkė sidabro pirkimas. Dėl to, kad Amerika supirkdavo daugybę sidabro Kinija, kuri buvo viena didžiausių Amerikos rinkų, negalėjo mokėti Amerikos rinkos kainų ir net buvo priversta panaikinti sidabro standartą ir pasitraukti iš Amerikos rinkų. Dabar liovus supirkinėti sidabrą Kinijoje vėl susidaro didesnė rinka Amerikos produktams.

Birželio mėnesį prieš 25 metus J. A. V. Prezidentas Rooseveltas buvo Karo laivyno sekretoriaus pagelbininku. Nikolai Lenin gyveno ištrėmime Austrijoje, o dabartinis Rusijos diktatorius buvo caro kalėjime Sibire. Vokietijos Kancleris Hitleris gyveno Munchene be darbo. Mussolini redagavo socialistų laikraštį. Generolas Francisco Franco, dabartinis Ispanijos diktatorius, buvo jaunesniuoju leitenantu Ispanijos kariuomenėje ir kariavo su rifais Morokoje. Anglijos Ministras Pirmininkas Chamberlainas ramiai prekiavo Birmingham mieste, Anglijoje ir apie politiką negalvojo, tik vėliau, žmonai paraginus jį eiti į politiką, jis buvo išrinktas Birminghamo miesto mayoru. Tuo pačiu metu Prancūzijos Ministras Pirmininkas Edouard Daladier, duonkepio sūnus, dėstė istoriją Lycee Condorcet, Paryžiuje.

Tų žmonių rankose šiandien viso pasaulio likimas. Nuo jų priklauso ar bus karas, ar bus taika.

VOKIETIJA SAVE APJUOSĖ VISA EILE DIDELIŲ NAUJŲ TVIRTOVIŲ

Vykdomi dideli sutvirtinimo darbai ir Mozūrų ežerų pakraščiuose prie Lenkijos

Politikoj — Vakaruose republikojai kalba, kad milijonierius Walter Kohler, aspiruoja į Wisconsino valstybės senatorius.

TILŽĖ. — Vokietija savo sieną vakaruose nuo Prancūzijos apjuosė visa eile tvirtovių, kurios sudaro vadinamąją Ziegfrido liniją. Paskutiniu metu susekta, kad vokiečiai tą pat daro ir Rytuose.

Rytprūsiuose, Mozūrų ežerų srityje, vokiečiai veda didelius sutvirtinimų darbus. Prie jų dirba daugiau kaip 500,000 žmonių. Visas pasienis apjuosiamas pliekine tvirtovių juosta. Daugelis tvirtovių jau baigiama statyti. Jų apžiūrėti, tikimasi, netrukus atvyksiąs pats Hitleris. Darbai šiek tiek susitrukdė dėl geležies stokos. Mat, Vokietija geležies rūdą gabendavosi iš Algiero, o Algiero valdžia neseniai uždraudė pardavinėti geležies rūdą vokiečiams.

Tokie pat darbai eina ir Dancigo apylinkėse. Ten draudžiama didesnėms išvykoms lankyti net istorines vietas be laisvojo miesto turizmo sąjungos leidimo. Tatai nukreipta prieš užsieniečius, kad jie negalėtų lankyti tų vietų, kur vedami sutvirtinimų darbai.

Niekas negali suprasti, kodėl vokiečiai taip skubiai ginkluojasi, kai iš visur girdi patikrinimus, kad jų niekas nesirengia pulti.

Paryžiaus apsauga — Besiartinant kitai krizei ir karo pavojui Paryžius smarkiai ruošiasi apsaugai. Parkuose statomos priešlėktuvinės armotos.

DANZIGO KRIZĖ

LONDON. — Anglijos Užsienių Reikalų Ministras Halifax įspėja Vokietiją, kad Anglija tuč tuojau išeina į karą, kaip tik Vokietija pradeda naują agresiją Europoje.

PARIS. — Prancūzijos diplomatiniai sluoksniai gavo žinių, kad Vokietija šiomis dienomis pašaukė karo tarnybai 600,000 atsarginių. Iš Rytprūsių į Danzigą gabenama vokiečių kariuomenė, ginklai ir amunicija.

VARŠUVA. — 35,000,000 lenkų prisiekė iki paskutinio kraujo lašo ginti Lenkijos koridorių į Baltijos jūrą. Be išėjimo į jūrą Lenkija negalinti gyventi.

VARŠUVA. — Iš Vokietijos į Danzigą vakar atgabenta 16 armotų, daug ginklų ir amunicijos. Vokiečiai stato savo armotas ant kalno netoli Danzigo.

PARIS. — Žiniomis iš Strasbourgo, Vokietijos kariuomenė įsistiprina visu Vokietijos Prancūzijos pasieniu. Vokiečių tvirtovėse yra trigubai daugiau kariuomenės negu paprastai būva.

WASHINGTON. — J.A.V. Pasiuntinys Kennedy, kuris turėjo lėktuvu atskristi iš Londono į Washingtoną, prezidento įsakymu pasilieka Londone iki galutinai paaiškės būklė Europoj.

BERLIN. — Kaip paprastai šitokiuose atsitikimuose, Vokietijos spauda ir oficialūs sluoksniai sako, kad Danzige nėra jokios vokiečių kariuomenės ar ginklų. Taip pat, kad iš Vokietijos pusės Lenkijai nėgresia joks pavojus.

MASKVA. — Neoficialėmis žiniomis, Anglijos vyriausybė pasiuntusi Sovietų Sąjungai naują pasiūlymą dėl naujos santarvės sudarymo. Šį kartą duodamas sutikimas garantuoti Baltijos valstybių saugumą. Vieni šaltiniai praneša, kad garantijos duodamos tik Latvijai ir Estijai, o Lietuva pasitenka neutrali, kiti sako, kad garantijos duodamos ir Lietuvos saugumui laiduoti.

ANGLIJA IR PRANCŪZIJA ĮSPĖJA HITLERĮ, KAD JOS EIS KARIAUTI

Gdynėje susirinko 100,000 lenkų išklausyti Lenkijos prezidento Moscickio kalbos

GDYNIA, Lenkija, birželio 30 d. — Vakar Gdynėje susirinko apie 100,000 lenkų, suvažiavusių iš Lenkijos koridoriaus ir kitų Lenkijos dalių švęsti Lenkijos Jūros Dieną. Šventėje dalyvavo pats Lenkijos Prezidentas Ignacas Moscickis ir kiti Lenkijos vyriausybės nariai ir aukštieji valdininkai. Ta pačia proga Varšuvoje ir visuose kituose Lenkijos miestuose ir kaimuose buvo surengta iškilminga Jūros Dienos šventė, kurioje visos Lenkijos gyventojai, kartu su savo prezidentu, vyrausybės nariais, kariuomenės ir karo laivyno vadais, prisiekė iki paskutinio kraujo lašo ginti Lenkijos koridorių ir nepasiduoti Vokietijos užmačioms ir grąsinimams.

Prezidentas Moscickis susirinkusiai visuomenei pareiškė, kad Lenkija be Baltijos jūrų, be lango į pasaulį negali gyventi, kaip žmogus be saulės ir oro. Be išėjimo į jūras Lenkija užtrokštų. Jo kalba buvo transliuojama per radiją visai Lenkijai ir užseniui.

Tuo tarpu gauta daugiau pranešimų, kad vokiečių smogikai ir ginklai tebeplaukia į Danzigą, kurį Hitleris nori dar šiemet prijungti pre Vokietijos.

Žiniomis iš Londono, Anglijos Užsienių Reikalų Ministras Halifax tiesioginiai įspėjo Vokietijos Kanclerį Hitlerį, kad jeigu sumobilziuotos Vokietijos armijos žengs į Danzigą, Anglija pasiruošusi išeiti į karą prieš Vokietiją. Tuo pačiu metu Prancūzijos vyriausybė užtikrino Lenkiją, kad jeigu vokiečiai žengtų į Lenkijos teritoriją ir Danzigą ir lenkai pasipriešintų, tai Prancūzijos kariuomenė ir visos karinės jėgos išeina prieš Vokietiją.

Bėgo — Richard Sweet, kuris yra laikomas Michigano kalėjime už žmogžudystę, bandė pabėgti, bet policija jį sulaikė.

PRANCŪZAI STATYS AMUNICIJOS FABRIKĄ KANADOJE

MONTREAL, Canada. — Kanados prancūzai sumanė statyti netoli Montrealo didelį amunicijos ir karo medžiagos fabriką.

LAIMĖ, KAD TORPEDA NEBUVO UŽTAISYTA

LONDON. — Šiomis dienomis Portland uoste iš vieno povandeninio laivo netyčia paleista torpeda pataikė į kito mažo anglų karo laivo šoną. Laimė, kad torpeda nebuvo užtaisyta, tai nesprogo ir laivas išliko sveikas.

LIETUVOS ŽURNALISTAI VYKS Į LENKIJĄ

KAUNAS. — Lenkijos žurnalistų susivienijimas šiomis dienomis pakvietė dešimts Lietuvos žurnalistų atvykti į Lenkiją paviešėti ir susipažinti su Lenkijos spauda ir jos bendradarbiais. Ta proga Lietuvos žurnalistai apžiūrės ir žymesnes Lenkijos vietas.

Berlyniečiai lietuviai studentai aplankys Soldiną

BERLIN. — Paskutiniame Lietuvių Studentų Draugijos susirinkime berlyniečiai lietuviai studentai nutarė liepos 16 d. visi aplankyti Dariaus ir Girėno žuvimo vietą Soldine.

VIENYBĖS PIRMADIENIO LAIDA NEIŠEIS

Supuolus Amerikos Nepriklausomybės liepos 4 dienos tarpšventėms Vienybės liepos 3 dienos laida neišeis. Tą dieną mūsų įstaiga nedirba. Sekanti laida išeina liepos 5 dieną.

VOKIEČIŲ ISPANŲ PREKYBOS DERYBOS

BERLIN, birželio 30 d. — Tarp Vokietijos ir Ispanijos jau kuris laikas eina derybos dėl prekybos sutarties sudarymo. Numatoma, kad Ispanija dabar Vokietijai duos didelių privilegijų Ispanijos rinkose dėl to, kad Hitleris pilietinio karo metu pagelbėjo Frankui laimėti karą.

MUSSOLINIUI SUKAKO 56 METAI AMŽIAUS

ROMA, Italija, birželio 30 d. — Vakar Italijos diktatoriui Benito Mussoliui sukako lygiai 56 metai amžiaus. Pastebėtina, kad ta proga visoje Italijos spaudoje nebuvo nieko paminėta, nes jau kuris laikas Mussolini savo gimtadienio sukaktuvių visai nemini.

Lenkų spauda išleidžia daug specialių numerių skirtų Lietuvai

VARŠUVA. — Pagerėjus Lietuvos-Lenkijos santykiams, Lenkijos spauda rodo didelį susidomėjimą Lietuvos ūkiu ir kultūriniu gyvenimu. Periodinėje spaudoje galima užtikti daug straipsnių ir žinių iš Lietuvos gyvenimo ir laimėjimų, kurie daugumoje būna parašyti objektyviai. Visa eilė leidinių jau yra paskyrę net specialius numerius. Šiomis dienomis tokį specialų numerį išleidžia Gdynėje einąs jūrininkystės mėnesinis žurnalas "Žegluga Shipping and Trade", kuriame bus padėti visos eilės Lietuvos ūkinių įstaigų ir organizacijų vadovų straipsniai.

IŠDAVINĖJA SIENOS KORTELES

SARTININKAI (Tauragės apskr.). — Pasienio zonoje esantieji valsčiai jau nuo birželio 1 dienos pradėjo išdavinėti sienai pereiti korteles. Nors nuo birželio 1 d. iš Lietuvos pusės į Vokietiją su sienos kortelėmis pereiti nėra kliūčių, tačiau vokiečiai dar neįsileidžia nei Lietuvos piliečių ir taip pat neišleidžia savo piliečių, nes pas juos dar nėra parėdymo išdavinėti sienos korteles.

NAUJOJI ZELANDIJA STATYS SAVO AVIACIJOS DIRBTUVES

LONDON. — Naujoje Zelandijoje iki šiol nebuvo jokios didesnės aviacijos dirbtuvės, nežiūrint kad turi keliasdešimts karo lėktuvų. Dabar skelbiama, kad Naujos Zelandijos vyriausybė su Anglijos valdžios pagalba statys vieną aviacijos dirbtuvę, kurioje gamins mokomuosius lėktuvus. Australija taip pat vėliausiu laiku skiria dideles pinigų sumas savo karo aviacijai.

BEREIKALINGAS TRIUKŠMAS DĖL VOKIEČIŲ REGISTRACIJOS

WASHINGTON, birželio 30 d. — Vėliausiu laiku New Yorko ir kitų miestų spaudoje tilpo žinių, kad Vokietijos naciai grasindami verčia vietinius vokiečius jaunuolius registruotis Vokietijos konsulatuose. Dabar iš Washingtono paaiškinama, kad registruojami tik tie vokiečiai, kurie nėra Amerikos piliečiai. Paprastai Vokietija registruoja visus vokiečius piliečius gyvenančius užsienyje, kurie turi atlikti karo tarnybą. Tas jau seniai daroma ir nėra prešinga Amerikos įstatymams.

Didelis miško gaisras šalia Ežerėčio durpyno

KAUNAS. — Šalia Ežerėčio durpyno užsidegė miškas. Paskutinių kaitrų išdžiūvusios samanos ir žolė smarkiai degė ir ugnis bematant apėmė gana didelį plotą. Jaunos pušaitės, kurių žemutinės šakos taip pat gerokai sausos, buvo labai palankios tolimesniam gaisro plitimui. Ugnis, nežiūrint vietos miškininkų, policijos ir gyventojų pastangų, smarkiai plėtėsi. Tiršti dūmų debesys buvo matyti net iš Kauno.

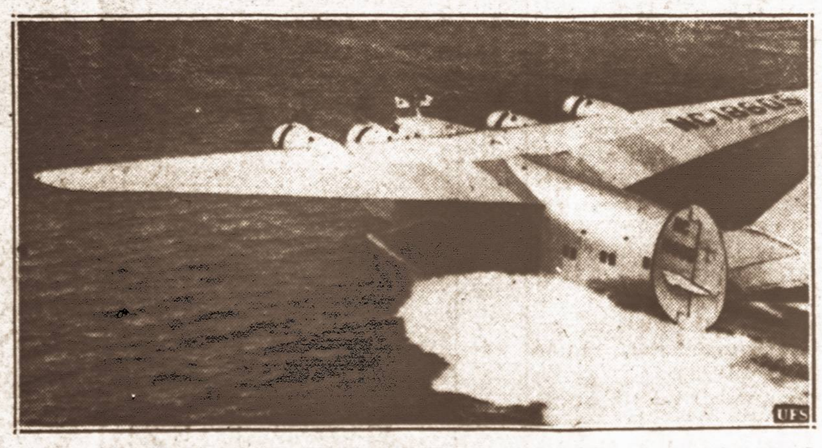

Istorinė kelionė — Dixie Clipper" naujasis Amerikos transatlantinis keleivinis ir pašto lėktuvas išskrenda į pirmą kelionę per Atlantą.

ORAS

Numatoma: Giedr. pasikeitimas temperat.
Saulė teka 5:27, lei 8:31. Dienos ilgis 15 06 min.

LITHUANIAN DAILY UNITY

VIENYBĖ

Oldest Lithuanian Newspaper
193 Grand St., Brooklyn, N. Y.
Telephone: EVergreen 7-7840

Published daily except Sundays and Holidays by
Lithuanian Press Corp., Inc.

Entered as Second Class Matter October 23, 1907 at the Post Office at Brooklyn, N. Y. Under the Act of March 3, 1879

Advertising rates on application

PRENUMERATA

Brooklyne ir užsieniuose	
Metams	$7.00
Pusei metų	$3.75
Trims mėnesiams	$2.00
Vienam mėn.	$0.90
Jungtinėse Valstybėse ir Kanadoje	
Metams	$5.00
Pusei metų	$2.75
Trims mėnesiams	$1.65
Vienam mėnesiui	$0.75

Visais reikalais adresuokite:
Lithuanian Press Corporation
193 Grand St., Brooklyn, N. Y.

A. S. Trečiokas — Prezidentas.
J. Smitrus — Vedėjas.
S. E. Vitaitis — Redaktorius

PAGIEŽOS IR KONSPIRACIJŲ VERSMĖ

Kuomet žmonės ginčijasi idėjinės veiklos lenktynėse, tai vis tik prisilaiko šiokio tokio padorumo ir stengiasi neiškrypti bent iš paprasčiausio žmoniškumo ribų. Bet kai žmonių grupė pasišauna naudotis svetimu triusu ir nori užtikrinti sau neribotą galią šeimininkauti svetimu turtu, tai tokie žmonės nesiskaito su jokiu padorumu ir žmoniškumu. Jie ypač stengiasi moraliai žudyti kiekvieną, kuris tik jų užmačioms kelią pastoja.

Pastarąjį negarbingą vaidmenį šiandien Amerikos lietuvių gyvenime vaidina lietuvių socialistų spauda. Pasiskaitykite socialistų laikraščių redaktorių polemikas, kurias jie "apžvalgomis" vadina. Žiauresnių, šlikštesnių ir nekultūringesnių plūdimų ir insinuacijų nerasite net žemiausios rūšies smuklėje. Tai neribotos pagiežos ir konspiracijų versmė.

Socialistų spaudai visokios priemonės geros moraliam žudymui ypatingai tų žmonių, kurie išdrįsta pakritikuoti socialistų vadų užmačias SLA reikalais. O kai žmonės ant visados atsisveikina su savo sąžine, tai jie visiškai nesivaržo priemonėmis užsibrėžto tikslo pasiekimui. Socialistų vadai ypač nepasigaili tokių drąsuolių, kurie sutrukdo jiems mulkinti ir išnaudoti visuomenę.

Pirmiausiai socialistų vadai stengiasi moraliai nulinčiuoti kitų srovių vadus, kad jie negalėtų pastoti kelio jų siekiams. Jei yra reikalo, socialistų vadai nesidrovi net konspiracijas sudaryti savo siekiams pavojingų asmenų moraliam nužudymui. Jie pasitiki savo sekėjų tamsumu ir spekuliuoja jų fanatišku partiniu nusistatymu. Eilinių žmonių akyse dangstosi meilės, brolybės skraiste ir kartu žvėriškai puola Amerikos lietuvių išeivijos gyvenime užsitarnavusius veikėjus, kad eilinės visuomenės dėmesį nukreipus nuo savo negarbingų darbų. Net koktu darosi, kuomet nuolat liejasi ta veidmainiška meilė ir šalimais jos neribota pagieža ir konspiracijos pilamos ant tų žmonių galvų, kurie be jokių asmeninio pasinaudojimo tikslų visuomet rūpinosi ir rūpinasi Amerikos lietuvių visuomenės gerbūviu.

Bet jau laikas socialistų vadams pasakyti, kad jie labai apsigauna tikėdamiesi amžinai galėsią tokiomis priemonėmis visuomenę išnaudoti. Jau net šviesesnieji ir sąžiningesni socialistų veikėjai piktinasi savo vadų tokia taktika. Kai kurie švaresni socialistai jau biaurisi savo spaudos šlikštybėmis. Neužilgo visa Amerikos lietuvių visuomenė atsuks savo nugarą čigoniško biznio užmačiose ir laikraštiniam nešvarume paskendusiems socialistų vadams.

Socialistų vadai turėtų atsiminti nemirtiną prezidento Lincolno posakį: *Galite tūlus žmones prigaudinėti tūlą laiką; galite tūlus žmones prigaudinėti visuomet; bet jųs negalėsite prigaudinėti visus žmones ir visuomet.*

SPAUDOS APŽVALGA

Ar Ne Per Brangu?

Tėvynėje paskelbta apyskaita SLA išmokėjimų 1938 metais ir pasirodo, kad šios organizacijos viršininkų ir komisijų pirmininkų "kelionės ir sugaištys" nariams kainavo $4,618.33. Tai gana didoka pinigų suma, ir Vilnis teisingai pastebi: "SLA nariams reikia daugiau rūpintis savo organizacijos išlaidomis".

Dėl dabartinių ginčų, kurie organizacijoje kilo centro kėlimo klausimu, Vilnis sutinka su VIENYBĖS nuomone, kad "šiandieninių SLA nelaimių inžinierius yra P. Grigaitis", tik šis faktas Vilniai išrodo "nesvarbus". Kodėl nesvarbus? Gydytojas visados ieško ligos priežasties pirma, negu gydyti imasi.

Vilnis sako, reiktų "SLA nariams užsispyrėlių nepaisyti, bet susitarti kitiems rinkimams ir sudaryti SLA viršininkų sąrašą, kuris patenkintų daugumą narių, ir tą sąrašą išrinkti sutartinai, be vaidų". Tai gražus patarimas, bet, deja, neįvykdomas, nes kairieji kaip įvedė partinę politiką į SLA, taip nepramoko jos vengti. Organizaciją gindami "politikos" prisilaiko ir tautininkai.

eisina Nežinodami Ką

ujienos teisina savo drau- istangas, apsilenkiant su ymais, perkelti SLA cen- į Pittsburghą. Bet teisina, žinodamos, kokiu pagrindu. s pacituoja advokato Bago- aus pranešimą Tėvynėje, kur skelbiama buvusio Penn. apdraudos komisionieriaus laiškas. Tas laiškas pataria centro kėlimą vykdyti pagal posmą 37,1935 metų įstatymo. Dabartinis komisionierius gi, sako, norįs laikytis posmo 1,1917 metų įstatymo. Naujienos tvirtina naujas įstatymas privalo būti geresnis.

Tačiau, nei adv. Bagočius, nei Naujienos nepacituoja savo pasekėjams nei posmo 37, nei posmo 1-mo. Mums išrodo, klausimas čia eina ne apie kuris posmas Naujienoms geriau išrodo, bet kuris įstatymas centro **kėlimo klausimui tinka.** Kadangi mūsų visuomenė jau skaudžiai pamokyta netikėti ką Naujienos, ar Bagočius **mano,** bet tik žiūrėti, todėl rimto sprendimo čia negali padaryti, kol nebus pacituota posmas 37-tas ir posmas 1-mas. Įdomu, kodėl vengta įstatymas pacituoti Tėvynėje?

Lietuvos Darbo Klasė

Vilnis cituoja Lietuvos Centrinį Statistikos biurą, kuris Lietuvoje suskaito 32,370 fabrikų darbininkų. Viso Lietuvoje gyventojų, kaip žinoma, yra daugiau nei du milijonai. Todėl mūsų Vilnis, Laisvė ir panašūs laikraščiai, kurie skelbia "proletaro diktatūros" gerumą Lietuvai, kovoja, kad 32 tūkstančiai žmonių (ar šių žmonių vadai) valdytų du milijonu gyventojų.

Vyt. Širvydas

—Latviai statosi Rygoje savo Karo Muziejų.

LIETUVA PASAULINĖJE PARODOJE

Rašo **A. B. Strimaitis**

Lietuvai įrengus savo pavilijoną Pasaulinėje Parodoje, mes buvome painformuoti, kad bus suruošta ir Lietuvių Diena rugsėjo 10 d. Apie kitus parengimus nebuvo jokios kalbos. Nors vėlai ir atsargiai sudarytas Komitetas Pasaulinei Parodai Remti, bet vistiek komitete kilo sumanymas, kad surengti ką daugiau, nelaukiant visą pusmetį vien tik Lietuvių Dienos.

Štai ant greitųjų nutarta ir įvykdyta Lietuvos Pavilijono atidarymas, kuris pavyko neblogai. Nors ant greitųjų rengiant buvo trūkumų, nepasitenkinimų, bet abelnai visgi lietuviai neblogiau pasirodė už kitas daug skaitlingesnes tautas.

Dabar iš komiteto kilo iniciatyva suruošti Dariaus-Girėno žygio šešių metų sukakties atminimą jų žuvimo dienoj liepos 17 d. Jei komitetas būtų suorganizuotas bent metai laiko atgal, tai būtų galėjęs surengti jei ne dažniau, tai bent kiekvieną mėnesį įvairius parengimus Lietuvos Pavilijone. Būtų buvę galima susitarti ir su parodos komitetu dėl gavimo pasų, bent tiems asmenims, kurie ką nors atlikdinėja tokiuose parengimuose. Bet kuomet visą laiką buvo kalbama, kad bus prisiųsta iš Lietuvos programų pildytojai, Dramos Teatro grupė ir vasaros metu atostogaudami aplankysią Pasaulinę Parodą ir pastatysią jau bent Lietuvių Dienoje "Pabaigtuves". Buvo pasitikėta, Kad Lietuvos Operos tėvas p. Kipras Petrauskas bus galima išgirsti kur kas anksčiau, negu Lietuvių Dienoj. Bet vėliaus paaiškėjo, kad p. Petrauskui rengiama visai nuo parodos atskirai koncertų maršrutas ir tai tik prieš Kalėdas. Vėliausiu laiku pastebėta laikraščiuose, kad p. Petrauskas atvyksiąs šį mėnesį, bet Amerikos lietuviai tikės tik tuomet, kai išgirs p. Petrauską dainuojant, nes gan dų buvo tiek apie p. Petrausko Amerikon atsilankymą, kad sunku publiką įtikinti kitaip, kaip tik Petrausko dainomis.

Buvome įsitikinę, kad į Pasaulinę Parodą atvyks iš Lietuvos kanklininkai, jau ne vien solistai su senovės lietuvių kanklėmis ir liaudies dainomis, bet sumodernizuotas Lietuvos kanklininkų pilnas orkestras. Tas Amerikoje būtų buvę didelė naujenybė. Nėra mažiausios abejonės, kad Amerikos spauda būtų plačiausiai aprašiusi ir paveikslais išgarsinusi Lietuvos kanklininkus, nes tai nepaprastas dalykas. Šitos mus pasiekusios džiuginančios žinios dabar baigėsi nusiminimu. Žodžiu kalbant, mes pasilikome labai nusivylusiais kas liečia Lietuvių Dienos programos sudarymu.

Jei Lietuvos Pavilijono vadai iš anksto būtų pasitarę su Amerikos lietuviais, tai pastarieji būtų prisiėmę kooperuoti šiame darbe kaip tik kiekvienas sumanymas dalyvauti Pasaulinėje Parodoje. Šiandien mums nereikėtų tupėioti vietoje, kuomet yra reikalingi pinigai, garsiakalbių įvedimui kai surengiam kokią programą Lietuvos Pavilijone. Per tą laiką būtume gerai susiorganizavę, susibūrę į darbą bendromis jėgomis Dėka pačios Lietuvos nusistatymo tuojaus po susikūrimui Lietuvos valstybės, Amerikos lietuvių centraliniai organai — Tarybos ir jų egzekutyvis komitetas tapo panaikinti. Dabar, kuomet prisiėma kokį nors didesni darbai nuveikti, mes neturime taip vadinamos centralinės jėgos ir vargu begalėsime kuomet nors ir vėl prisikelti iš to hypnotiško miego, kuriuomi mus užliūliavo mūsų matušė Lietuva ir pasakė, kad mes, amerikiečiai, neprivalome rūpintis Lietuvos reikalais.

Anais laikais, kuomet buvome organizuoti, turėjome savo įvairius fondus, tai iki šiam laikui mes būtume turėję pakankamai atspausdinę informacijinės literatūros apie Lietuvą dalinimui Lietuvos Pavilijone tikslu supažindinimui kitataučių su mūsų praeitimi ir dabartimi. Turėtume plačią parodos programą, su gausingais iš visos Amerikos lietuvių skelbimais ir pilnomis informacijomis, turėtumėm mūsų rankdarbių ir įvairių išdirbinių katalogus ir žiniaraščius apie Lietuvos eksportą ir t.t.

Nors šiandien to viso neturime ir nepajėgiame patiekti, bet vis tik mūsų pastangos, kokias galime teikti esamose aplinkybėse Lietuvos Pavilijono palaikymui, yra vienatinė pagelba šiam bendram visos tautos reikalui. Be to reikia priminti, kad netikėti įvykiai Lietuvoje šį pavasarį su netekimu Klaipėdos verčia ir Lietuvos Pavilijono oficialus varžytis su išlaidomis ir kiek galima taupyti pinigus. Tas, žinoma, yra pagirtina, bet kartais dėl perdidelės ekonomijos nukenčia pats reikalas.

Amerikiečiai lietuviai, kurie suprantate Lietuvos Pavilijono palaikymo svarbą, skubiai burkitės visose kolonijose į vietos komitetus, ruoškite pramogas Lietuvos Pavilijono naudai, skleiskite garbės diplomus, pardavinėkite ženklelius, nes tik šiuo būdu galėsime dar kartą Lietuvai pasitarnauti, kaip ir pridera mums nepamiršti mūtų senosios TĖVYNĖS.

— Nyksta jaunieji Prancūzijos komunistai. Praeitais metais jų buvo 87 tūkstančiai, o šiemet vos 54 beliko.

— Daug stoja anglų savanoriais į kariuomenę. Tik per vieną dieną įsirašė 220,000 jaunų vyrų.

— Prancūzijos geležinkeliuose dažnai pasitaiko susimokėlių kenkėjų. Spėjama, kad tai svetimųjų darbas.

NETEISINGAI ESU ĮTARTAS

VIENYBĖJE p. Jaras padavė žinią iš Baitimorės. Nors ten mano vardas nepaminėtas, bet pasakyta feljetonistas. Ir ten pasakyta, kad aš su gelžgaliu šokęs mušt kitą darbininką, bet būdamas silpnesniu pats nukentėjau.

Tai yra ne tiesa! Aš gyvenu Baltimorėje jau 35 metai ir niekas nepasakys, kad aš su kuo būčiau mėginęs muštis. Bet p. Jaras jau kelinti metai vis bando mane užkabinėti ir niekinti.

Buvo šitaip: tas žmogus pernai sirgo nervų liga. Nedirbo apie pusę metų. Atėjęs į dirbtuvę skundėsi, kad negalįs miegoti ir esąs labai nerviškas.

Ir tas žmogus be priežasties muštynėms prispyrė mane kampe ir pradėjo geleže daužyt man galvą. Aš neturėjau nieko rankose. Žinoma, galėjau gintis ką sugriebdamas, čia pat žirklės gulėjo ir galėjau jomis mauti jam, bet kokios pasėkos būtų buvę?..

Nors aš nukentėjau skaudžiai, bet aš nepraradau šalto proto ir nenužudžiau jį gindamasis. Mano šeimoje žmogžudžių nėra buvę ir aš savo vardo nesuteršiau. Bet jei dar kartą mano gyvenime panaši nelaimė mane ištiktų, tai visokis ginklas būtų geras ir aš nežiūrėčiau kas atsitiktų su užpuoliku, kuris mane bereikalingai užpultų. Kiekvienam gali būti aišku, kad su geleže kirst žmogui į galvą gali tik tokis žmogus, kuris jau nebepajėgia susivaldyti. Juk vienu kirčiu jis galėjo mane užmušti...

Ir štai p. Jaras rado reikalingu iš mano nelaimės pasišaipyti ir dar mane įtarti pradėjusiu muštynes. Bet mano vardas nesuteptas ir p. Jaro drebiamas man į veidą purvas neprikibs.

Jonas Šliburis

RADIJAS

SO. BOSTON, MASS.

Šeštadienį, liepos 2 d. raprogramas per stotį WORL bus:

1—Žinios
2—Muzika
3—Radio Kontestas

Sekmadienį, liepos 2 d. radio programas per stotį WORL bus sekantis:

1—Modernistics orkestra iš Cambridge.
2—Gabijos Choras iš South Bostono, vad. S. Paurai.
3—Dainininkai Akv. Siaurėtė iš Dorchesterio ir Stasys Paura iš So. Bostono.

Po programos prašome parašyti laiškelį ar atvirutę į stotį WORL, pranešdami savo įspūdžius.

Steponas Minkus,
Garsintojas.

— Generolo Franco vyriausybė vis dar tebešaudanti sužeistuosius vyriausybininkus.

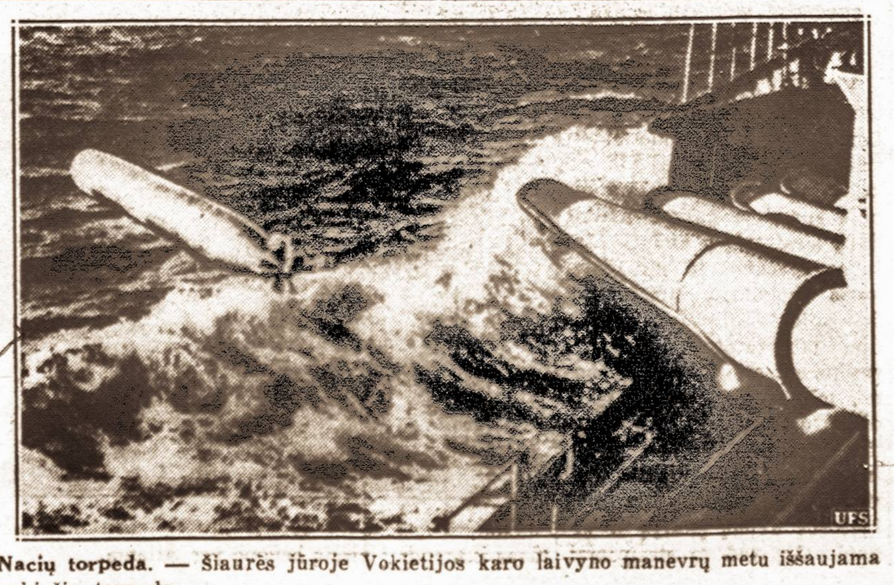

Nacių torpeda. — Šiaurės jūroje Vokietijos karo laivyno manevrų metu iššaujama vokiečių torpeda.

Keliaukite Vikingų laivais
Į LIETUVĄ
Per Gothenburgą, Švediją

Laivų išplaukimai iš New Yorko

M. S. Gripsholm, liepos 24
M. S. Kungsholm, rugpiūčio 19
S. S. Drottningholm, rugp. 29

Tamstos kelionei niekas nepatarnaus geriau prisirengti, kaip Tamstos vietinis laivakorčių agentas, arba

SWEDISH AMERICAN LINE
4 West 51st St., New York, N. Y.

SKELBKITĖS VIENYBĖJE

Kroniški sirgimai gydomi

Kraujo Ligos, Odos ir Nervai. Bendras Silpnumas. Skilvis, Mėšlo metimo suirimai. Lengvesni ir Smarkūs Susirgimai Vyrų ir Moterų gydomi sekmingai.

Jei jūs turit kokius nesuprantančius skausmus, jūs turit kokius nesuprantančius skausmus, pasitark ir pasitikėk manim. Leisk man jums išaiškinti jūsų padėtį be jokių obligacijų.

Kraujo ir Šlapumo Tyrimai, X-Spinduliai
Mokestis Prieinama — Išmokėjimais, jei Reikalas

(EGZAMINACIJA DYKAI)

Dr. L. ZINS
110 EAST 16-TH ST., N. Y.
Tarpe 4th Ave. ir Irving Pl.

VALANDOS:
Nuo 9 ryto iki 8 vakaro
Sekmad. nuo 9 ryto iki 3 popiet

ALLIANCE HALL puošniai ir moderniškai įrengta, tinka visokiems parengimams. Svetainės savininkai visuomet kooperuoja su pramogų rengėjais

RUIMINGAS RESTORANAS, GERIAUSI VALGIAI IR GĖRIMAI, RAMI VIETA POILSIUI, ŽEMOS KAINOS

Pasaulinę Parodą lankanti lietuviai prašomi atsilankyti į Susivienijimo Salę restoraną. Būsite maloniai priimti ir suteiksime visas informacijas Pasaulinės Parodos lankymo reikalais

ALLIANCE HALL
WM. SHEDLOW IR BRUNO MINET
Telephone: Evergreen 4-6344
193-197 GRAND ST., BROOKLYN, N. Y.

TURIZMO IR APDRAUDOS BIURAS

- Laivakortės greičiausiais laivais į visas šalis
- Greitas ir saugus pinigų siuntimas į visas šalis
- Generalinė apdrauda.—Namai, automobiliai
- Nuosavybių pardavimas ir administravimas
- Importavimas ir eksportavimas į ir iš Lietuvos
- Atliekami visi reikalai, kokiais tik kas kreipiasi
- Notaras—Tvirtina visokius dokumentus

A. S. TREČIOKAS
314 WALNUT STREET, NEWARK, N. J.
Tel.: MArket 2-4867 arba BIgelow 2-1093

LIETUVIŠKŲ MAISTO KONSERVUOTŲ

KUMPIŲ-HAMS & Picnic Hams
Krapuose Raugintų AGURKŲ
Užsakymai priimami nemažiau 3 dėžių kiekiaus

LITHUANIAN – AMERICAN
Import & Export Corp.
157 Chambers St., New York City
REctor 2-2786

Matykit Didžiąją New Yorko Pasaulinę Parodą

KAI BUSITE NEW YORKE

Lankykite —
Lietuvių Amerikos Piliečių Klubą

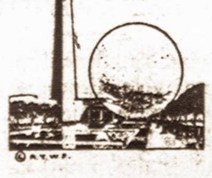

BAR
RESTAURANT
DANCING

LIET. AMERIKOS PILIEČIŲ KLUBAS
280 Union Ave., Tel. Evergreen 4-9672 *Brooklyn, N. Y.*

Čia yra Brooklyno Lietuvių Centras

Lietuvių Amerikos Piliečių Klube jūs gausite tikros lietuviškos degtinės, valgių ir gėrimų. Taipgi gausite visas informacijas apie Pasaulinę Parodą, sueisite savo giminės ir senus pažįstamus.

Būdami New Yorke, būtinai užeikite į šį LIETUVIŲ CENTRĄ — turėsite visokiausio pasitenkinimo.

JURGIS KARPUS, Klubo Gaspadorius.

Liepos 1 diena, 1939 metai
Specialus Puslapis
Phila-jos Lietuvių Reikalams

PHILADELPHIJOS LIETUVIŲ ŽINIOS

Phila-jos Liet. Žinių Redakcija
543 No. 12th St.,
Philadelphia, — Pennsylvania.

JAUNO LIETUVIO DVASIA

Šių Phila. Liet. Žinių laidoje telpa antras anglų kalba "Column of Youth", vedamas čia gimusio lietuvio Petro Staniškio. Anglų kalba kolumnas yra pašvęstas čia gimusiems lietuviams, kurie mažai arba visai lietuvių kalbos nesupranta. Tėvai privalo šią kolumną savo vaikams parodyti ir, jei ne kitaip, tai paprašyti, kad jie jį perskaitytų, kad jie skaitytų juos visados pakol "Column of Youth" bus vedamas. Nėra kalbos, kad jaunuoliai beskaitydami iš pradžios gal nusišaipys, bet ilgainiui bėgant jie pradės jį įvertinti ir, vėliaus gyvenime jie atras, kad ką šis jaunas lietuvis dabar jiems kalba, vėliaus jie realizuos patys gyvenime. Jaunimas šalindamasis nuo lietuvių ir ignoruodamas jų pastangas ir darbus, vėliaus gyvenime apvilti, pamatys kad jie klydo, kaip tas klajoklis sūnus ar duktė paneigus savo tėvus jaunystės dienose juos apleido, nors pasenėjus, bet grįžo atgal. Tėvų kad ir nerado gyvų, bet susiradus jų kapą, puolė ant kelių ir apsiašarojo, o savoj krūtinėj jis (ji) kalbėjo: "Nothing like in the world as the home where I was born".

Petras Staniškis nors čia gimęs, bet gerai išauklėtas. Jam suprantamas amerikonizmas daugiaus negu kitiems čia gimusiems. Bet jis lietuvių, kaip šio krašto dalies gyventojų, kurie sudaro plačia prasme amerikonus, gyvenimą ir darbus taip pat giliai įvertina. Jo raštą "What Are You Getting Out Of It", skiriamą čia gimusiam jaunimui, pateikiame "seniams" lietuvių kalboj pasiskaityti.

"Ką Jūs Iš To Gaunate?"

"Kartais mes girdime tokį klausimą duodamą kitiems žmonėms, ypač tiems, kurie atsidavę yra draugijiniam ir idėalistiniam judėjimui. Tokis paklausimas tankiai paveikia į visuomenės darbuotoją. Visų pirma mes turime suprasti, kad ne viską gali materiališkai matuoti. Tūli didieji darbai pasaulyje buvo atlikti idėajistų žmonių, pav., kaip tai: pagerinimas padėties žmonių ir jų gerovė. Viso pasaulio auksu negalėtum atmokėti tiems geradariams už jų darbus padarytus žmonijos labui. Faktas, tačiaus, kad dauguma jų patys mirė didžiausiame skurde.

"Imkim, pavyzdin, mūsų bažnyčias, mokyklas, viešas svetaines, susivienijimus ir t.t. Visi šie dalykai tapo gyveniman įkūnyti kaipo reikalingi mums daiktai. Tačiaus mūsų pionieriai-tėvai neklausė viens kito **'Ką tu iš to gausi?'**. Jie dirbo, aukojo ir statė ne tik sau, bet ir būsimiems jų vaikams. **Štai jums pavyzdys, čia gimusieji jaunuoliai!** Visos šios lietuvių įstaigos paliks. Jums ir Man kuomet mūsų senesnioji karta užbaigs gyvenimo kelionę... Kas tasyk? Ar jūs, jaunuoliai, žiūrėsite iš tolo kuomet tėvų darbai pradės byrėti? Jei taip, aš jums patariu susiieškoti romantišką ežerą, nuplaukti laiveliu jo vidun ir įšokus pasimaudyti..., kad daugiaus nesugrįžtum! Tai atlikus, jūs pasitarnausite savo artimiems!

"Todėl pameskime žiūrėję begėdiškai į mūsų senesnių žmonių darbus, o imkimės jųjų dvasios futbolę lošti. Mūsų senesni žmonės lošia ją dabar; vėliaus mūsų eilė lošti ateis. Gilinkis į dalykus iš širdies, o laikui bėgant gausi atmokėti: **giliu patenkinimu, kuris paeina iš žinios, atlikto gero ir naudingo darbo.**

Ar jūs būsite su manim?"

Tai kartūs, bet teisingai pasakyti, jauno lietuvio čia gimusiam lietuvių jaunimui, žodžiai. **P. L. Ž. Red.**

ARTĖJA VIENYBĖS METINIS PIKNIKAS

Dienraščio VIENYBĖS piknikas jau ne taip toli. Tai metinis šio dienraščio išvažiavimas mūsų mieste. Šį metą jis turėtų būti dar pasekmingesnis, nes jau dabar šis išvažiavimas rengiamas ne tik Vienybės dienraščio naudai, bet ir *Philadelphijos Lietuvių Žinių* palaikymui. Philadelphijos ir apylinkės lietuviai, kuriems rūpi ir apeina lietuvių ir lietuvybės reikalai, į šį *Vienybės ir Phila. Liet. Žinių* pikniką turi iš anksto rengtis patys ir kitiems apie tai pranešti, kad jie pribūtų šion metinėn šventėn.

Šį metą Vienybės parengimas MIKOLAIČIO ūkyje bus nesulyginamai turtingesnis ir žingeidesnis programoje, nes reikalas susiliejęs kaip VIENYBĖS taip ir PHILA. LIETUVIŲ ŽINIŲ, mūsų "savaitraščio.'" Piknikas rengiamas rugpiūčio (August) 20 d., sekmadienį, Mikolaičio sodne. Todėl rūpinkitės visi ir iš visur pribūti — tikrai būsite visi patenkinti.

KELRODIS: Važiuokite automobiliais Frankford Ave. iki City Line. Nuo čia sukite po kairei į Knights kelią. Gatvekariais: Nuo Frankford ir Bridge stoties imkite No. 66 iki City Line. Nuo čia specialūs autobusai veš iki pikniko parko.

Vienybė ir Philadelphijos Lietuvių Žinios metams $5.00: Philadelphijos Lietuvių Žinios metams $2.00.

VIENYBĖS piknikas jau seniai garsinamas. Rengėjai pikniko ir *Philadelphijos Lietuvių Žinių* Spaudos Štabas prašo kitų draugijų nerengti jokių parengimų ir išvažiavimų tą dieną. Turime kooperuoti visi, kad nepakenkus vieni kitų reikalams. *Šis dėsnis yra mūsų nusistatymu.*

Phila. Liet. Žinių Spaudos Štaba:

V. Baranauskas
J. Kavaliauskas
L. R. Bura
J. M. Deksnis
A. Kanušis
S. Barauskas
P. Tamulis
Kris. Žemaitis
Juozas Gervė
A. Tvaranavičius
Frank Pūkas
Z. Jankauskas.

Phila. Liet. Žinių Red.
543 N. 12th St.

GEGUŽINIŲ SEZONAS

Ūkininkų Mikolaičių gražus sodas gegužines laikyti visai vasarai jau užimtas. Tarpe daugelio vietos parapijų, draugijų ir klubų išvažiavimų į šį sodą, du bus ir mūsų svarbiems tautiniams reikalams paremti išvažiavimai. Būtent liepos 16 d. Lietuvių Dienos rugsėjo 10 dieną, Pasaulinėje Parodoje, New Yorke, paramai ir rugpiūčio 20 d. VIENYBĖS dienraščio metinis išvažiavimas. O rudeniop SLA 135 kp. ruošiasi surengti "šeimyniška baravyką" gegužinę, o po to "bankietą". prisirašiusių naujų narių prie kuopos įvezdinimui ir pavaišinimui.

Vienybė populiariškiausias lietuvių laikraštis

VIENYBĖS dienrašty įveduš Phila. Liet. Žinias, VIENYBĖ pasidarė mūsų kolonijoje populiariškiausiu lietuvių dienraščiu. Dabar čia tik ir kalbama apie dienraštį VIENYBĘ ir Phila. Liet. Žinias. Vieni kritikuoja, kiti giria. Pirmos ir antros laidos Phila. Liet. Žinių lietuviai negalėjo pasidalinti: vienas kito prašė parodyti kaip atrodo, kas rašoma, kokios žinios, pranešimai ir t.t. Perskaitę galas galan, daugumas pageidavo, kad Phila. Liet. Žinios būtų spausdinamos kiekviename numery VIENYBĖS; arba, jei to negalima padaryti, tai bent užimti Phila. Liet. Žiniomis visą lapą.

Tokie lietuvių pageidavimai esą geri ir labai įvertinami, bet tas, žinoma, priklauso nuo to kiek mūsų čionai gyvenanti lietuvių visuomenė, kaip tai: skaitytojai, profesionalai, biznieriai, klubai, draugijos ir kitaip susijungę lietuviai, ras galimu ir reikalingu tą svarbų ir prakilnų pradėtą darbą paremti. Kitaip keli gerų norų lietuvių to neįstengs padaryti. Tą norą ir pageidavimą atsiekti, reikalingas visų lietuvių prie šio darbo prisidėjimas ir kooperavimas. Tuo laiku gerai, kad ir tą įsigyjom, ką aktualiai jau turim. **Vyturys**

Liet. Muz. Namo B-vės susirinkimas

Birželio 21 d. Lietuvių Muzikalio Namo Bendrovė laikė savo reguliarį mėnesinį susirinkimą. Šiame susirinkime buvo nuominuoti keli valdybos viršininkai į bendrovės urėdus: turto raštininkas, vice-pirmininkas ir trys kasos apiekūnai. Vesti bendrovės reikalai nėra lengvas darbas, todėl naujų kandidatų visai nesirado. Užgirta palikti tie patys, kurie bus perrinkti liepos mėnesio susirinkime visiems metams.

Bendrovė daro daug pagerinimų savo name. Žemutiniame kambaryje sudėta ventiliacijos langai, o cemento dabartinės grindys nutarta iškloti medžio lentomis, kad būtų sveikiaus nariams ant kojų vaikščioti ar stovėti. Greta svetainės bendrovė turi mažą namuką, mažai tinkamą gyventi. Šį ir nutarė pertaisyti. Šie pagerinimai bendrovei kaštuos apie du tūkstančiu dolerių. **Narys**

JAUNAS LIETUVIS BIZNIERIUS

Juo yra Stasys Barauskas, gimęs pietų daly miesto, vadinamoj South Philadelphia. Šioj daly miesto čia apsigyveno pirmutiniai lietuviai atėjūnai, kurie sudaro seniausią mūsų mieste lietuvių koloniją. Čia apsigyveno ir Stasio Barausko tėvai, kurie susilaukė šeimynos. Tėvai drūtai laikydamiesi bažnyčios mokinimu, jauną Stasį leido lietuvių šv Kazimiero parapijinėn mokyklon, kur seserys mokė jį ir kitus lietuvybės ir katalikiško tikėjimo neprarasti. Paauges Stasys Barauskas pasijuto kaip geru amerikonu taip geru lietuviu esąs.

Drūto ir aukšto sudėjimo būdamas pas jį pasireiškė stiprus lietuviškumas. Baritono stiprus balsas jame pasirodė. Jis pradėjo dainuoti lietuvių parapijoj ir parengimuose. Dirbo lietuvių reikalais rinkdamas aukas ar tai Lietuvai, lietuvių labdarybės reikalams ir kitiems. Daug prisidėjo prie dviejų lietuvių skridimų per Atlantą: Dariaus-Girėno, o ypač Vaitkaus. Suorganizavo su kitais Lietuvių Atletų Klubą, buvo jo viršininku ir biznio agentu. Buvo bažnytinio choro vadas. Atėjus laikui jis vedė p-lę Dalkonaitę už žmoną ir dabar abu gražiai gyvena. Svetimtaučių tarpe Stasys Barauskas su žmona atsidarė aludės biznį po 2219 Fairmount Ave., kur gerą apyvartą daro. Jis kaip buvo karštas lietuvis toks ir dabar yra, nežiūrint, kad ir tarpe svetimtaučių gyvena. Jo nusistatymas: aš lietuvis; lietuvybė man pirmoje vietoje. Gyvenimą darau iš kitų, bet remsiu reikalus lietuvių". Valio už tai Barauskas.

Dabar jis yra Phila. Liet. Žinių Štabo narys. **Rep.**

IŠ DARBO LAUKO

Nežiūrint, kad republikonai laimėjo rinkimus pereitais metais mūsų valstijoje, o dabartinis gubernatorius James žodėjo darbus bedarbiams, vienok prižadai ne taip lengvai pildomi. Šimtai tūkstančių kaip buvo taip ir randasi be darbo, kaip demokratų administracija juos turėjo penėti, taip dabar republikonai juos turi šelpti. Darbų kaip nebuvo taip dabar nėra. Rinkimų laiku visi balsuotojai už republikonų partiją tikėjosi, kad įėjus republikonų administracijai, darbdaviai urmu ims darbuosna žmones, mažės vieša pašelpa ir netrukus gerbūvio laikai iš naujo prasidės. Dabar ir užguiti republikonai niurna nepasitenkinimu savo "laimėjimais".

Netik, kad darbai nesidaugina, bet ir dirbanti žmonės pradeda jaustis sunkiaus, nes kur tik gali, darbdaviai pradeda mušti darbininkams algas. Reiškiasi nesutikimai tarp darbininkų ir darbdavių, laužymai sutarčių ir, kaip pasekmė, pasireiškia atktualiai streikai: pikietavimai aliejaus stočių, dirbtuvių ir šapų. Didžiaponiai ir piniguočiai Pennsylvanijos valstijos, laimėjus republikonams, dabar nori paneigti tuos darbininkų laimėjimus, kuriuos buvo gavę prie demokratų administracijos. **Z. J.**

VEDYBOS

Birželio 17 d. 11 val. ryte šv. Povilo Episkopalų bažnyčioj, Camden, N. J., apsivedė Enochas G. Klimas, mirusio dr. E. G. Klimo sūnus. Jaunasis Klimas vedė p-lę Evelyn W. Adams, baigusią slaugės profesiją. Jaunasis Klimas eina tėvo-daktaro profesijos pėdomis ir mokosi medicinos daktaro Pennsylvania Universitete. Nors jaunas studentas Klimas įstojo į vedusių vyrų stoną, bet mokslą eis kaip ėjo iki pabaigos. Vedybose dalyvavo jo ir jo žmonos artimi draugai ir giminės Plaza Hotel, Camden, N. J.

Birželio 18 d., šių metų, 11 val. ryte, šv. Kazimiero lietuvių parapijoje, Philadelphijoje, jaunuolis Feliksas Bačanskas vedė panelę Hildą Butkiūtę. Abiejų jaunuolių tėvai randasi svaiginančių gėrimų bizniuose ir plačiai pažįstami philadelphiečiams. Vestuvės atsibuvo šv. Kazimiero parapijinėj svetainėj, kur buvo vaišinama apie 300 svečių.

Phone Inform.

— Šveicarų komunistai atskilo nuo kominterno ir atitinkamai pataisė savo įstatus.

— Sudegė dar nebaigta statyti Varšuvos geležinkelio stotis. Per gaisrą žuvo keletas darbininkų.

— Lietuvos Moterų Draugijai šiemet suėjo 20 metų.

MŪSŲ ŽYMESNI BIZNIERIAI

Mūsų tirštai apgyventoje lietuviais kolonijoje yra nemažas skaičius biznierių, kurie pavyzdingai savo turimas biznio vietas tvarko ir veda.

Ilgametis VIENYBĖS dienraščio skaitytojas ir rėmėjas p. A. Kaniušis be savo tiesioginio biznio jau eilė metų dirba lietuvybės palaikymo darbą. Nuo pat pirmųjų atvykimo dienų į Ameriką jis su pasišventimu stojo į tą darbo dirvą, kuri ištikrųjų iš kiekvieno lietuvio patrijoto reikalauja jėgų, pasišventimo ir lėšų. Jis kaipo kilnus Lietuvos sūnus atvykęs į svetimą šalį be savo užsidirbamo duonos kąsnio kreipė atydos ir mylėjo organizacinį, kultūrinį ir visuomeninį lietuvių judėjimą. A. Kaniušis dalyvauja vietos draugijų steigime, eina pareigas keliose organizacijose, mielai prisideda savo aukomis Lietuvai kuriantis ir tiesiant rankai užjūrio brolių pagalbos prašant.

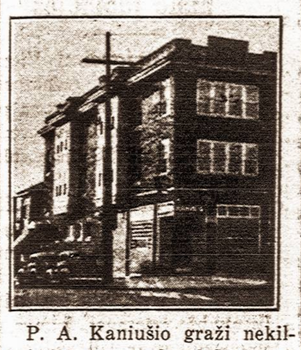

P. A. Kaniušio graži nekilnojama nuosavybė dabar randasi 4000 Broad St., Phila,Pa. Jis čia užlaiko moderniską užeigą vardu Kanin's Cafe. Čia atsilankęs lietuvis ar svetimtautis ras malonų šeimininką, mandagų patarnavimą ir sąžiningumą. Gausi geros rūšies gėrimų, valgių ir rasi poilsio vietą.

Ponas A. Kaniušis yra ir vienas iš iniciatorių Phila. Liet. Žinių.

EKSKURSIJOS

Liepos 23 dieną specialiais traukiniais vietos lietuviai važiuos į pajūrį maudytis ir šiaip praleisti nuo kasdieninių darbų laiką į Wildwood, N. J., kurortą. Ši į pajūrį ekskursija rengiama kas metai visų vietos lietuvių draugijų bendrai ir jau įėjo į metinį paprotį tai turėti. Tūkstančiai lietuvių tą dieną pasirengia išvažiuoti, ypač jaunimas tą labai pamėgo, nes tame išvažiavime jie atranda svetingumo ir pasilinksminimų. Reikia tikėtis, kad šių metų išvažiavimas pajūrin turės ne mažiau pasisekimo kaip ir kitais.

Neseniai susitvėrusi jaunuolių SLA 370 kp. rengia išvažiavimą vandeniu ant Delaware upės vadinamą "Moon Light Excurssion", dideliu laivu Wilson kompanijos. Jaunuolių kuopos valdyba tai ekskursijai dės visas pastangas, kad ji taptų pasekminga ir visiems ekskursantams patenkinanti. Už tai reikia mums pasveikinti mūsų jaunimą už jų pastangas ir darbštumą, kaip ir paremti juos, kad jų darbas taptų našus ir visais atžvilgiais pasekmingas.

Lietuvių Dienos Pasaulinėj Parodoj, New Yorke, apeigas paminėti, čia dirbama visų, kad daugiausiai philadelphiečių lietuvių rugsėjo 10 d. galėtų parodon važiuoti. Važiavimas rengiamas autobusais, kurių manoma lietuviais pripildyti jų kelioliką. Priedermė visų lietuvių kas tik gali užsisakyti iš kalno bilietus šiai ekskursijai, nes Lietuvių Diena Pasaulinėj Parodoj, greit nebus. Taigi, važiuokim VISI, kas tik gali. **Vyturys**

COLUMN OF YOUTH

By Peter Staniskis

"WHAT ARE YOU GETTING OUT OF IT?"

We occasionally hear this remark leveled at different people, especially at those engaged in idealistic or fraternal undertakings. Comments of this sort have the power to hurt. First of all, we must understand that everything cannot be measured in a material sense. Some of the greatest accomplishments in this world were achieved by persons devoted to an idea: to better human conditions and welfare. All the gold in the world would not be sufficient recompense for these benefactors of the human race. In fact, many have died in the direst of poverty.

Take our churches, schools, fraternal organizations, community halls, etc. All of these came into being as a result of a need to be supplied. The pioneers didn't ask whether they were going to get anything out of it. They simply went ahead and plugged: for themselves and the future generations that would follow. Here's where you come in, youngsters! All of these organizations will be left to you and you when the older generation will come to their journey's end. Then what? Do you want to stand by with an aloof attitude and let matters go hang? If so, I would suggest you find a nice lake, row out to the middle, jump in and don't come out! You'll be doing your neighbors a great favor!

So, let's drop this cynical attitude and adopt the old football spirit. Our elders have the ball now; it will be our turn next. Get right in the heart of things and before long, you will be getting something out of it: a deep satisfaction springing from the knowledge of a good job well-done. Are you with me?

POLITICAL HOT-FOOTS

Election time is drawing close. The signs are evident. Whenever you see a division committeeman ringing doorbells, he's not there to fix your roof or paper your rooms. He's around to tell you how to vote! After election, you can't find him: he's back in his hole again!

How to be a successful politician: Promise the voter the world, throw in the sun and moon, a few stars for good measure and GIVE him nothing!

Rumor has it some candidates are coming out on a two-relief-checks-a-week platform. It seems one-relief--check-a-week is not enough!

There should be a law making it a Federal offense for a successful candidate renigging on his campaign pledges. A few months at Alcatraz (Rock to you) might be very enlightening to such, also serving as a deterrent to others inclined to indulge in this great American indoor and outdoor sport. At present, all we get is a lot of -haw-haws.

Seriously speaking, we have a fine, upstanding young Lithuanian who could possibly be drafted to run for the office of magistrate. I have in mind one Peter Satinsky who has the courage and aggressiveness needed to hold down this important office. He, I feel, would fill it with honor and distinction to the everlasting credit of all Lithuanians.

MERCHANTS MEETING

The Lithuanian Merchants' Association's next meeting will take place Thursday, July 6th, 8 P. M. at Lithuanian National Hall. Anyone over 21 may join up if they wish. This is a non-profit organization formed for a purely cultural purpose with a 3-point program:

1. Unite all Lithuanians in Philadelphia and surroundings to assist our fatherland, Lithuania, in times of need; to foster a love for same.

2. Attract Lithuanian youth to more Lithuanian activity.

3. To attain a political status whereby we can do the most good for Lithuanians.

The set-up is clean-cut, all the way thru. The present officers are:

Dr. G. Gudze, President, Phila, Pa.
John Sutkaitis, Vice-Pres., 4633 N. Camac St., Phila., Pa.
C. Dalbok, Treasurer, 401 Wanamaker Ave., Essington, Pa.
W. Silver, Fin. Sec'y, 204 Morris St., Phila., Pa.
P. Staniskis, Rec. Sec'y, 653 No. 11th St., Phila., Pa.

Dues are nominal, one dollar a year to cover postage in mailing notices of different happenings to you. It is not necessary to be a merchant to belong; the only qualifications are, to be a real Lithuanian in spirit and action.

LIETUVIŠKA UŽEIGA
KANIN'S CAFE
A. KANIUŠIS, Savininkas
Nesigailėsite Atsilankę — Geriausis Patarnavimas
4800 NO. BROAD ST., PHILADELPHIA, PA.
Phone Dav. 9743 arba 5146

EXPERT WATCH & JEWELRY REPAIRING
FRANK PUKAS
Diamonds -:- Watches -:- Jewelry
609 NORTH 12TH STREET, PHILADELPHIA, PA.

...EMILIA'S HAIR DRESSING PARLOR...
PERMANENTS
Latest Method Used
OUR PRICES ARE REASONABLE
1201 GREEN STREET, PHILADELPHIA, PA.
Phone Poplar 3307 *We Specialize In All Beauty Work*

Dabar Laikas Priklausyti Prie Pirmutinės Paskolos Bendrovės
THE FIRST LITHUANIAN BUILDING & LOAN ASS. OF PHILADELPHIA
Established 1901
◈ Our assets give you better than 100% protection
◈ We pay 4% dividends
◈ We have money for new mortgages
Our Office is open daily from 9 a.m. to 5 p.m.
at
1313 NORTH AMERICAN BUILDING,
PHILADELPHIA, PENNA.
Meetings are held monthly — Convenient to your home
1011 Fairmont Avenue — 4647 Melrose Street
928 E. Moyamensing Avenue — 2806 South 80th Street
Write now for Annual Report

VIENYBĖ

DIENOS KLAUSIMAIS

Ekskursantams žinotina.
Kas daryti Lietuvoje?
Lankytinos vietos
Tebūnie kelionė naudinga.

Jonas Valaitis

Šeštadienį į Lietuvą išvyksta pirmoji šiais metais ekskursija. Ji vyksta Švedų laivu Gripsholm, laivu, kuriuo pereitais metais, kiek anksčiau, man teko garbė vadovauti Dėdės Ambraziejaus ekskursiją. Šeštadienį tuo pačiu laivu ekskursija vadovauja Švedų Linijos Liet. Skyriaus vedėjas Vladas Mučinskas.

Keleivių šiemet mažiau nei pernai. Šiemet lietuviai daugiau įgazdinti karo pavojų, o dalį patraukia pasaulinės parodos New Yorke ir San Fancisco.

Vykstantiems laimingos kelionės palinkėsiu paktišku būdu, pasinaudodamas praktiškais patyrimais, kuriuos man ir pernai buvusiam Lietuvoj p. Jonui Krūzei, teko patiems savo kailiu patirti.

Apsigyvenkite Kaune, o poilsiui Palangoj. Iš Kauno galite by laiku pasiekti bet kurią Lietuvos vietą greitai vienu iš kasdien išeinančiųjų 200 autobusų, ar vienu iš kasdien pro Kauną pravažiuojančių kelių dešimčių traukinių. Kur tik turėsite pogą, važiuokite taip vadinamomis automotrisom. Tai Lietuvos greičiausios rūšies, aliejum kuriami "strymlainiriniai" traukiniai. Jie eina po 120 km. per valandą greitumu. Vaikams iki 4 m. amžiaus mokėti nereikia. Nuo 4 iki 10 m. amžiaus mokėsite pusę kainos. Kai važiuosite į dainų šventes, parodas, ypatingas iškilmes, traukiniais mokėsite pusę kainos pravažiuoti, o autobusais ketvirtadalį pigiau.

Už bagažo pravežimą, kiek jo žmogus begali pakelti, atskirai nereikia mokėti. Bet virš normos vieną kilometrą kelio vieną kilogamą pervežti kaštuos po 1 centą. Pasiųstasis bagažas stoty bus laikomas per 24 valandas nemokamai. Vėliau teks mokėti po 25 liet. centus už parą.

Pirkdami ką nors atminkite, kad už vieną dolerį gausite 6 Lietuvos litus. Juos keiskitės pripažintose bankinėse įstaigose, neįvyks nesusipratimų. Pinigus įregistruokite visus. Juo daugiau parodysite įvažiuodami, o mažiau išvažiuodami, būsite geresni svečiai.

Jei manote aplankyti Rytų Prūsiją ar Vilniją, gaukite vizas Amerikoje. Čia lengviau jas gauti, nei Kaune.

Kad mums ir mažas kraštas Lietuva atrodo, atminkime, kad tai 55,770 kv. km. valstybė, kurioje gyvena 2,536,535 gyventojai. Joje yra 45 miesteliai, kuriuose gyvena daugiau kai po 2,000 gyventojų. O tik 16 nuoš. visų gyventojų tuose miesteliuose gyvena. Visko vistiek negalėsite pamatyti. Dėl to pamatykite bent didesniuosius centrus ir kurortines vietas. Pabūkite Kaune, Šiauliuose, Panevėžy, Marijampolėj, Ukmergėj, Alytuj, Tauragėj, Telšiuose, Zarasuose, Kybartuose. Pavažiuokite Nemunu nuo Kauno iki Jurbarko, pamatysite kokių gražių pakrančių Lietuva turi, kiek daug pasako istorinės pilys.

Pasiimkite žiūronus ir fotoaparatą. Dar geriau, juos Lietuvoje nusipirkite. Ten jie geresni ir pigesni.

Nemunas yra 936 km. ilgumo. Kelionė iš Kauno į Jurbarką, per dieną, apims tik 90 km. Pabuvokite aukščiausioj Lietuvos vietoj, Žemaitijoj ant Medvėgalio kalno, 702 pėdų aukščio; Šatrijos kalno, 681 pėdos aukščio ar Girgždutos kalno, 633 pėdų aukščio.

Pabuvokite vienam iš 1,305 ežerų, kurie yra didesni 2 ha. ploto. Aplankykit kariuomenės poligoną.

Atminkit, kad prieš 5 val. vakaro Kaune maistas visai pigus, geriausioj vietoj pietūs neprašoka 2 lt. 20 centų. Bet vakare kainos kelis kartus pakyla. Pasigerėkit gražia orkestrų muzika. Paragaukit Lietuvos alaus.

Atminkit, kad Kauno miestas įsteigtas Palemono sūnaus Kūno ar Kauno 1030 m. Kad Kauną sunaikino švedai 1655 m., prancūzų Napoleonas 1812 ir rusai 1845 m. Kiekvienas užėmikas daug atėmė ir daug įtakos paliko. Kiekvienas Kauno senamiesčio namas: Perkūno namas, Rotušė statyta 1542 m., Maironio, Vaižganto namai turi įdomią istoriją.

Atminkit, kad Kaune yra 15 teatrų, kas trys minutės eina autobusai, yra moderniškai įrengtų pasauliniai gražių keli šimtai namų, kad 1918 m. Kaune bebuvo likę tik 18,000 gyventojų, o dabar jau yra 150 tūkstančių gyventojų!

Žinokit, kad Putvinskio ir Trakų gatvės Kaune yra vienos gražiausių pasaulio gatvių! Žinokit, kad Vytauto Muziejus yra vienas moderniausių pasaulio muziejų, o Pabaltijy — didžiausias.

Atminkit liepos 17 d. aplankyti Dariaus-Girėno kapą Kauno kapinėse, kurios savim yra muziejinės vertės.

Žinokit, kad iš Kauno radijo stoties ir Lietuvos Aido, kuris išeina tris kartus per dieną gausite smulkiausias žinias kiekvienu momentu.

Atminkit, kad visa Lietuva jus sutinka, kad Draugija Užsienio lietuviams remti, kad Turistų draugija ir Lietuvos automobilininkų klubas pasiruošę Tamstoms suteikti visą patarnavimą.

Atminkit, kad Lietuvoje vidutiniai išleidžiama po 3 knygas kasdien. Įsigykite jų.

Atminkit, kad galite aplankyti muziejus vien tik Kaune: Vytauto, Vaižganto, Gamtos, Egzotikos kraštų, Pedagoginį, Bažnytinio meno, Kriminalinį, Maironio.

Atminkit, kad Kauno bažnyčiose ir senuose pastatuose yra retos architektūros grožio.

Atminkit, kad socialinis gyvenimas vasarą yra maloniausias Palangoje ir Birštone.

Vertinga aplankyti Mickevičiaus slėnyje ir matyti jo įpiautus inicialus A. M. 1823, Kauno sodininkystę, sporto stadijoną, Zoologijos ir Botanikos parkus..

Ir atminkit, kad Lietuvoje giminėms ir pažįstamiems svarbu dovanėlę gauti iš Amerikos, kaip lygiai Amerikos lietuviams brangi dovanėlė iš Lietuvos. Jums pagelbės Kauno Marginiai, Parama, Ekonominė Karių Bėvės krautuvė, Amerikiečių Drobė ir kitos krautuvės.

10 metų vedybinio gyvenimo jubiliejus

Pereitą ketvirtadienį Vienybės dienraščio vyr. redaktorius p. S. E. Vitaitis su žmona ponia Sofija atšventė savo vedybinio gyvenimo 10 metų sukaktuves.

Atskirai iškelti pp. Vitaičių asmenybes čia būtų per maža vietos. Jau ilga eilė metų Amerikos lietuvių išeivijai yra žinomas p. S. E. Vitaitis kaipo lietuvybės veteranas, žymus visuomeninkas ir laikraštininkas. SLA organizacijos organo Tėvynės redaktoriumi buvęs per 18 metų ir Susivienijime išdirbęs virš 21 metų. Jau netrukus metai laiko bus kaip sekmingai eina vyriausio Vienybės dienraščio redaktoriaus pareigas.

Ponia Sofija Vitaitienė gimusi ir augusi Chicagoje daug prisidėjo lietuvybės naudai savo dainavimu, kadangi ponia Vitaitienė jau iš mažų dienų linkusi muzikai ir dainavimui.

Jubiliejinių 10-ties metų vedybinio gyvenimo proga sveikiname jubiliatus ponus Vitaičius ir linkime daug laimės ir ilgus metus nenuilstamai darbuotis mūsų išeivijos tarpe.

—*P. J.*

Ligos, Gimimai, Mirimai

Pereitos savaitės statistikos daviniai rodo, kad Brooklyne įvairiomis priežastimis mirė 467 asmenys. Gimė 772 naujagimiai.

Pneumonijos liga sergančių mirė 14 asmenų, difterija naujai susirgo 5 asmenys, Scarlet fever 27, Measles 71, Whooping cough 18 asmenų ir 3 žuvo automobilių nelaimėse.

Pasitraukia iš įstaigos vedėjo pareigų

Veik pusantrų metų sekmingai ėjęs Vienybės administratoriaus ir biznio vedėjo pareigas p. Juozas Smitrus nuo liepos 1 d. dėl šeimyninių priežasčių iš savo pareigų pasitraukia.

Visų pirma p. J. Smitrus po įtempto darbo mano su šeima vykti atostogų ir po to eiti į biznį.

Petruškevičius grįžta į Lietuvą

Šį šeštadienį su išvykstančia Švedų Amerikos linijos laivu lietuvių ekskursija kartu į Lietuvą grįžta kap. A. Petruškevičius, kuris New Yorke tūlą laiką studijavo ir gilinosi ugniagesyboje.

Kap. Petruškevičius gyvendamas Amerikoje aplankė keletą lietuviais apgyventų kolonijų ir savo kalbose nušvietė Lietuvos valstybės kultūrinį bei ekonominį gyvenimą.

Linkime laimingos kelionės į Tėvynę.

SLA 174 kuopos išvažiavimas

Metinis smagus SLA 174 kp. išvažiavimas įvyksta šį sekmadienį į Budd Lake, N. J. į ponų Šidlauskų turimą gražią vasarvietę.

Daugumas brooklyniečių ir iš aplinkinių kolonijų lietuvių vyksta automobiliais. Laiko malonus praleimas užtikrintas vaišingų šeimininkų ponų Šidlauskų prieglobstyje.

Programos Jones Maudyklėse

Pradedant šiuo šeštadieniu Jones maudyklėse vakarais bus įvairios pasilinksminimo pramogos ir "fireworks." Tas bus vykdoma artėjančių švenčių proga ir baigsis sekančios savaitės pabaigoje.

SKAITYKITE IR KITIEMS PATARKITE SKAITYTI VIENYBĘ

Tikimasi didelio judėjimo

Artėjančios tarpšventės New Yorkui pranašauja didelį žmonių judėjimą. Kiekvienais metais Amerikos pasiskelbimo nepriklausoma nuo Anglijos liepos 4 diena visoje Amerikoje švenčiama iškilmingai. Tą šventę džiaugsmingai pergyvena ir didysis New Yorkas su savo priemiesčiais.

Tikimasi, kad tose tarpšventėse New Yorkas perleis per milijoną svečių atvykstančių bei išvykstančių.

Randasi Vienybėje laiškai

Vienybės administracijoj randasi laiškai bei kitir siuntinėliai žemiau išvardintiems asmenims:

Motiejus Orentas (3)
Frank Jonaitis (2)
Antanas Vaitkus
Mr., Mrs. Widūnas
Pranas Gedraitis (2)
C. Pocius
M. Arkušauskienė
Peter Grigalis
Miss Ona Cvirkiūtė
Juozas Nešukaitis
Mr. Urban
J. Narvydas
Violeta Tamkiūtė
Lietuvių Patrijotų Dr-ja

Prašome užeiti į administraciją ir laiškus atsiimti.

Vienybės knygyne galite pasirinkti geriausių knygų.

J. VAITULIONIS
PIRMAS LIETUVIS
Chiropraktas Gydytojas
307 GRAND STREET,
BROOKLYN, N. Y.
Valandos: nuo 9 ryto iki 8 vak.
Nedėliomis ir šventadieniais
Nuo 10 ryto iki 1 po pietų

Tel. Market 3-5357
Michael Akialis, Jr.
Laidotuvių Direktorius
195 Adams St., Newark, N.J.

Dr. H. MENDLOWITZ
Perkėlė savo Williamsburgho ofisą į
522 BEDFORD AVE.
netoli Taylor Street
BROOKLYN, N. Y.
TEL.: EVERGREEN 7-1312
PRIĖMIMO VALANDOS:
nuo 1 val. iki 3 val. popiet ir nuo 7 v. iki 8 val. vak.
FLATBUSH OFISAS:
2220 AVENUE J

CLEMENT VOKETAITIS
Advokatas
50 COURT STREET,
Brooklyn, N. Y.
TEL.: TRIANGLE 5-3622
168 GRAND STREET,
TEL.: EVERGREEN 8-7179

HAVEMEYER 8-0259
RALPH KRUCH
FOTOGRAFAS
65-23 GRAND AVENUE
MASPETH, N. Y.

LIETUVIŠKA
RESTAURACIJA
BAR & GRILL
Gaminame amerikoniško ir lietuviško stiliaus valgius. Galima gauti Amerikos ir importuotos degtinės, vyno ir gero alaus.
Lietuviškas kumpis, rūkyti kilbasai ir kopūstai galima gauti kasdieną.
Joseph Zeidat,
savininkas
411 GRAND STREET
Brooklyn, N. Y.

FAIRVIEW
Lietuvių Įstaiga Prie Pasaulinių Fėrų
FAIRVIEW RESTAURANT & BAR
Valilionis ir Marcinkevičius, Savininkai
Pas juos gausit gerų steikų, kitokių gerų valgių, Degtinės, Vynai ir Alus.
Jie turi vietos mašinom pastatyti. Jų vieta skersai gatvę nuo Marines budinko Pasaulio Fėruose
FAIRVIEW RESTAURANT
110-62 Corona Ave., Corona, L. I.
Tel. Havemeyer 9-9115

VINCAS J. DAUNORA
APTIEKORIUS
SVEIKATA — LAIMĖ
PUSSVEIKIS - - - Jauties niekam tikęs—bejėgis? Neturi apetito, biaurūs pūslės skausmai? Rūkštis viduriuose? Galvos skaudėjimai? Jeigu nuo užkietėjimo—vartok DAUNORO STOMACH MIXTURE
Tapk sveiku.
KAINA TIKTAI VIENAS DOLERIS
229 BEDFORD AVE.
KAMPAS NORTH 4TOS GATVĖS
BROOKLYN, NEW YORK

LAIDOTUVIŲ DIREKTORIAI

JUOZAS GARŠVA
231 Bedford Ave., Brooklyn, N. Y.
KOPLYČIOS LAIDOTUVĖMS
Tel. EVergreen 8-9770

MATTHEW P. BALLAS
(BIELIAUSKAS)
660 Grand St., Brooklyn, N. Y.
NOTARY PUBLIC Tel STagg 2-5043

STEPHEN AROMISKIS
(ARMAKAUSKAS)
423 Metropolitan Ave., Brooklyn, N. Y.
Tel. EVergreen 7-4335 *Koplyčia Laidotuvėms*

ESTATE OF **A. J. VALANTIEJUS**
T. Fred Lefevre — Manager
54-41 72nd STREET, MASPETH, L. I., N. Y.
Telephone NEwton 9-4464

ESTATE OF BARRY P. SHALINS
(ŠALINSKAS)
Vestie E. Davis, Licensed-Mgr.
84-02 Jamaica Ave., Woodhaven, N. Y.
Tel. VIrginia 7-4499 *Koplyčia Laidotuvėms*

A. RODZEVICZ
(A. Radzevičius)
Tel.: Stagg 2-4409
402 Metropolitan Ave., Brooklyn, N. Y.
Phone STagg 2-0783 Night HAvemeyer 8-1158

JOSEPH LE VANDA
NOTARY PUBLIC
337 UNION AVENUE, BROOKLYN, N. Y.

Visi šie laidotuvių direktoriai išnuomuoja automobilius įvairiems reikalams

BROOKLYNO LIETUVIAI GYDYTOJAI

DR. JOHN WALUK
161 No. 6th Street
VALANDOS
8—10 ryte
1—2 p. p.
6—8 vak.
Šventadieniais susitarus
Tel. Evergreen 8-9229

DR. ED. W. ŽUKAUSKAS
4302 Flatlands Ave.
VALANDOS
1—2 p. p.
6—8 vak.
Ir pagal sutartį
Tel. Navarre 8-1919

DR. A. PETRIKA
(DANTŲ GYDYTOJAS)
221 So. 4th Street
VALANDOS
9—12 ryte
1—8 vakare
Penktadieniais uždaryta
Tel.: EVergreen 7-6868

"TARZANAS IR UŽBURTAS MIESTAS"

Edgar Rice Burroughs, vertė Pijus Bukšnaitis

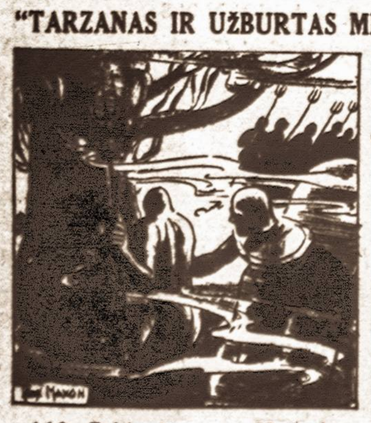

108. Prisiartinęs su Herkufu prie šventovės Tarzanas pamatė netoliese kažkokius šešėlius. Geriau prisižiūrėjęs jis pažino, kad ten vaikščiojo ptomai. Pagriebęs Herkufą į glėbį, Tarzanas skubiai pasislėpė už storo medžio. Bruloro povandeninę sargyba praėjo pro šalį jiedviejų nepastebėtiems.

Rodėsi, kad tų ptomų pilnas ežeras. Tarzanas nežinojo, kad tie ptomai grįžta po ilgų jo ieškojimų. Jie buvo pikti, kad nerado Tarzano. Dabar buvo aišku, kad įeiti į šventovę nebus galima. Dėl to reikės laukti, kol ateis naktis. Tamsoje gal pavyks įeiti nepastebėtiems.

Už poros valandų pradėjo temti ir visas šventojo ežero vanduo pajuodavo. Povandeninės Bruloro šventovės languose vienas po kito užgeso žiburiai. Tik maži žiburėliai blizgėjo prie durų. Čia Tarzanas su Herkufu drąsiai prisiatino pie durų, už kurių laukė jiedviejų pasisekimas, ar mirtis.

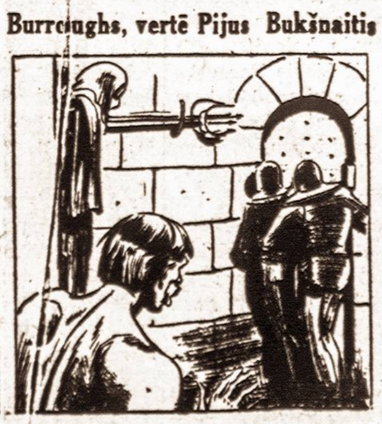

Abu vyrai laimingai įėjo į oro kambarį, užsidarė paskui savęs duris į vandenį, išpumpavo įbėgusį vandenį lauk, ir atsidarė kitas duris. Jiedu pataikė į ptomų miegamąjį. Atsargiai eidami, Tarzanas su Herkufu jau buvo perėję visą kambarį, kaip vienas ptomas pabudo ir žiūrėjo į juos.

Kas bus toliau — žiūrėkite kitame VIENYBĖS numeryje