Lietuvį pasitikėk savimi ir savo tautiečiais, o gyvenimas tau šypsosis. Visus žygius paremk kilniu žmoniškumu.

VIENYBĖ

LITHUANIAN DAILY

Kiekvienas geros valios lietuvis privalo dirbti tautinius darbus. Svarbiausia Lietuvybės palaikymui — platinimas tautiškos spaudos.

LIII. METAI 153 (742) N. Telephone: EVergreen 7-7840 BROOKLYN, NEW YORK, KETVIRTADIENIS, 1939 M., LIEPOS-JULY 6 D. KAINA 3 CENTAI

New York Public Library 470 Fifth Ave.

ŠIANDIEN

Ką vokiečiai darys?
Hitleris dar populiarus
Amerika ir Japonija
Aziatiškas mandagumas

J. KRŪZĖ

Vienas tarptautinės politikos žinovas, vienuolika metų išgyvenęs Vokietijoje, šiomis dienomis grįžo į Angliją ir štai ką sako:

1 — Vokietijos gyventojai nenori karo ir mano, kad karo nebus.

2 — Pats Hitleris, nacių partijos nariai ir Vokietijos vyriausybė taip pat karo nenori, tikisi, kad jo nebus, bet kartu ir **abejoja**.

3 — Hitleris šiuo metu Vokietijos gyventojų tarpe labai populiarus, bet nacių vyriausybė vis susitinka daugiau opozicijos ir nepasitenkinimo gyventoju sluoksniuose. Apie 40% Vokietijos balsuotojų balsuotų už kitą partiją jeigu galėtų.

4. — Nacių vyriausybė Vokietijoje labai įsistiprinus ir tik pralaimėtas karas gali sudaryti palankios dirvos perversmui Vokietijoje

5. — Nors maisto stoka Vokietijoje labai jaučiama, betgi gyventojai dar nebadauja.

6. — Didžiuma Vokietijos gyventojų tiki, kad ką nacių laikraščiai skelbia, tas yra teisinga.

7. — Vokietijos žmonės aklai seks Hitlerį, ir jeigu jis išves Vokietiją kariauti, visi eis ginti "užpultą Faterlandą".

8. — Valstybėms, kuriōms rūpi taika, turi pasirūpinti tinkamai painformuoti Vokietijos gyventojus apie tikrąją tarptautinę padėtį, nes Vokietijos gyventojai nežinodami tikrosios dalykų padėties yra savaime pavojingi pasaulio taikai.

Į Tą paskutinį punktą vėliausiu laiku pradėjo mušti Anglijos propagandos ministerija. Tam tikslui panaudojama spauda, radijas ir pasikalbėjimai su vokiečiais. Niekas taip greitai nepasiekia plačios visuomenės, kaip radijas ir gandai. Užsienio spauda, žinoma, į Vokietiją neįleidžiama, jeigu ji nėra palanki Vokietijos naciams.

Vėl pasklidus gandams apie būsimąjį karą ir neramumai Europoje kelia susirūpinimo ir Jungtinių Amerikos Valstybių sluoksniuose. Vyriausybė mano, kad jeigu kiltų karas, tai Jungtinės Valstybės negalėtų laikytis visiško neutralumo ir anksčiau ar vėliau į jį įsiveltų.

Valstybės Sekretorius Cordell Hull yra tos nuomonės, kad Amerika turi tuojau imtis žygių prieš Japoniją, trečią Romos Berlyno ašies partnerį. Tuo reikalu net yra įvykę pasitarimų su Anglijos karo laivyno vadovybe. Prieita tokios išvados: jeigu Vokietija, Italija ir Japonija išeitų į karą, tai neabejojama, kad prieš jas išeis Anglija, Prancūzija, Sovietų Sąjunga ir pagaliau Jungtinės Valstybės. Jei tai įvyktų anglų ir J.A.V. karo laivyno strategai yra numatę sudaryti labai stiprias karo laivynų linijas prie Panama Kanalo, Singapore ir Šiaurės Kinų jūroje. Tokiu atveju japonų karo laivynas turėtų arba plaukti toli į Ramųjį vandenyną, kur jis būtų anksčiau ar vėliau sunaikintas, ar užsiblokuoti Japonijos pakraščiuose. Kitais žodžiais, didelis Japonijos karo laivynas susilauktų to likimo kokio susilaukė Vokietijos laivynas pasaulinio karo metu.

Tačiau ar taip įvyktų, ar ne, visai kitas reikalas. Nevisuomet strategų planai pasiseka, tačiau dabar kai kalbama ir rašoma apie būsimąjį karą, tie planai yra įdomūs.

Japonija žino, kad jei ji išeis prieš anglus ir prancūzus, sako vienas anglų politikos žinovas, Amerika išeis prieš Japoniją. Dėlto dabar Tolimuose Rytuose japonai taip mandagūs ir prielankūs amerikiečiams. Bet tai tik iki jie apsidirbtų su anglais, vėliau ateitų ir Amerikos eilė.

Swatowe. — Amerikos naikintojo Pillsbury vadas leit. Alva J. Spriggs, kuris dabar stovi Swatow uoste Kinijoje ir atsisako išplaukti. Japonai reikalauja, kad visi svetimi laivai iš to uosto pasitrauktų.

JAPONAI VĖL GIRIASI NUŠOVĘ 50 SOVIETŲ KARO LĖKTUVŲ

TOKIO, Japonija, liepos 5 d. — Japonų spaudos žiniomis, vakar ir užvakar japonų karo lėktuvai ir priešlėktuvinės armotos Mongolijos pasienyje nušovė 50 Sovietų mongolų karo lėktuvų. Kova įvykusi ties Khalka upe. Tuo pačiu metu būriai Sovietų mongolų puolė japonus, bet japonai ir Mandžiuko kariuomenės dalys privertė juos trauktis. Keletas mongolų paimta į nelaisvę.

DIDELIS GAISRAS ATLANTIC CITY

ATLANTIC CITY, liepos 5 d. — Vakar Atlantic City pajūrio vasarvietėje vienam pajūrio pavilijone kilo didelis gaisras. Nuostolių padaryta už apie $100,000.

BAIGIA SUSITARTI DĖL UOSTO ZONŲ

KAUNAS. — Birželio 15 d. prasidėjusios Kaune lietuvių-vokiečių techniškų delegacijų derybos laisvosios zonos Klaipėdos uoste smulkmenomis aptarti po poros dienų buvo perkeltos į Klaipėdą, kur bus padaryti keli apžiurinėjimai vietoje, surašytas papildomas protokolas prie Berlyne sudarytos laisvosios uosto zonos sutarties ir bus sutvarkyti visi techniški klausimai, susiję su laisvosios zonos anudojimu, susisiekimu su zona iš laisvosios Lietuvos ir kitur.

PREZIDENTAS ROOSEVELTAS IEŠKO BŪDŲ PAŠALINTI KARŲ PRIEŽASTIS

Nori, kad Kongresas leistų parduoti visoms valstybėms ginklus ir amunicią

HYDE PARK, N. Y., liepos 5 d. — Jungtinių Amerikos Valstybių Prezidentas Rooseveltas, vakar kalbėdamas čia 163 Amerikos nepriklausomybės sukaktuvių proga pareiškė, kad dabartinės J.A.V. vyriausybės tikslas bus dėti visas pastangas sustabdyti karus ir aplamai naikinti tas priežastis, kurios sudaro pagrindo karui, nežiūrint kurioje pasaulio dalyje.

Ta proga jis smarkiai kritikavo dabartinį draudimą parduoti svetimoms valstybėms ginklus ir amuniciją. Prezidentas nurodė, kad Amerika neparduodama ginklų ir karo medžiagos svetimoms valstybėms netiesioginiai pagelbsti diktatoriams. Jis yra šalininbet kuriai valstybei, kuri už tą medžiagą sutinka mokėti grynais pinigais.

Prezidentas davė suprasti, kad jis tikisi, jog Kongresas pakeis dabartinį neutralumo įstatymą ta prasme, kad Amerika galės ginklų parduoti bet kuriai valstybei.

Prezidentas Rooseveltas paprastai apie šį laiką išvyksta atostogų, tačiau šiais metais jis lauks iki Kongresas baigs sesiją ir atostogų išvyks tik apie keturias dienas po Kongreso sesijos uždarymo.

BRAZILIJA PERKA MEKSIKOJE UŽ 18 MIL. DOLERIŲ NAFTOS

MEXICO CITY, Mexico, liepos 5 d. — Meksikos vyriausybė paskelbė, kad Brazilija šiomis dienomis Meksikoje užpirko už $18,000,000 naftos produktų. Mašinas naftos valymui Brazilija užpirko Jungtinėse Amerikos Valstybėse.

ŠOVĖ I VOKIEČIŲ LĖKTUVĄ

LONDON, liepos 5 d. — Vokietijos spauda praneša, kad vakar arti Gdynės skrendant vokiečių keleiviniam lėktuvui, nežinia kas į jį keletą kartų šovė. Lėktuvas laimingai nusileido Danzige.

KIAUŠINIAJS METĖ Į KARDINOLĄ

VIENA, liepos 5 d. — Vakar į buvusią Austrijos sostinę Vieną atvyko Vienos kardinolas Innitzer, kur einant savo pareigas lankė vietines bažnyčias ir katalikų įstaigas. Važiuojant gatvėmis vokiečiai į jį mėtė kiaušiniais ir kitokiais daiktais. Kardinolas buvo priverstas savo kelionę po Vieną nutraukti.

LIETUVIAI SPORTININKAI VILNIUJE

VILNIUS. — Lietuviai sportininkai, grįždami iš Varšuvos į Kauną, šio mėn. 13 dieną buvo sustoję Vilniuje. Svečiai Vilniuje aplankė kai kurias įdomesnes vietas ir tą pačią dieną vakariniu traukiniu sugrįžo į Kauną.

Vietos lenkų spauda praneša, kad šį lietuvių lengvosios atletikos grupė dar šią vasarą atvyksianti į Vilnių ir čia būsiančios suruoštos šios sporto rungtynės.

LENKŲ MIŠKO SIELIAI LIETUVOJE

KAUNAS. — Birželio 17 ir 19 d. į Kauną atplaukė pirmieji lenkų miško sieliai, kurie plukdomi vandens keliais. Iki administracinės linijos sielius atplukdė lenkų, o Kernavėje ir kituose (prie Nemuno ir Merkio esamuose punktuose) juos perėmė ir atplukdė į Kauną lietuviai-sielininkai. Lenkų miškas bus apdirbamas Kaune Lietmedžio ir miškų departamento išnuomuotose lentpiūvėse.

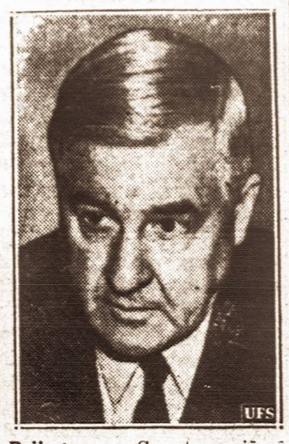

Priimtas. — Senatas priėmė Jesse H. Jones, patvirtino jį kaip RFC pirmininką. Jis pradės eiti savo pareigas nuo liepos 1 d.

AMERIKOS JAUNUOMENĖ PASMERKĖ DIKTATŪRAS IR KOMUNIZMĄ

NEW YORK, liepos 5 d. — Vakar Amerikos Jaunuomenės Kongresas, kuriame komunistai bandė įsigalėti, priėmė rezoliuciją, kuria pasmerkiama visi diktatoriai, jų tarpe ir Sovietų Sąjungos diktatūra. Pastebėtina, kad Kongreso pradžioje kai kurie įtakingi komunistai ar jų pakalikai bandė reikalauti, kad pasmerkimo rezoliucija būtų priimta tik prieš Vokietijos, Italijos ir Ispanijos diktatūras, tačiau Sovietų Sąjunga buvo vadinama "demokratinė" valstybė.

Vėliau kai kurioms Jaunimo Kongreso grupėms pagrasinus pasitraukti rezoliucija buvo priimta ir prieš komunizmą, kaip diktatūrą ir demokratijos priešą.

LIETUVOS MINISTRAI APVAŽINĖJO AUKŠTAITIJĄ

KAUNAS, birželio 28 d. — Ministrai Černius, dr. Kriščiūnas, Sutkus ir Musteikis apvažiavo Aukštaitiją ir apžiūrėjo žemės ūkio mokyklas, pienines, koperatyvus ir melioracijos darbus.

Šiomis dienomis iš Ispanijos į Italiją grįžo dar apie 5,000 italų kareivių ir 350 karininkų. Sakoma, kad Ispanijoje dar pasiliko daug italų.

Lietuvos karo aviacijos 20 metų sukakties šventė, įvykusi Kaune birželio 11 d. Kariškų lėktuvų eskadrilių parado padan gėmis žiūri Respublikos Prezidentas A. Smetona (centre), greta jo iš kairės karo aviacijos viršininkas gen. Gustaitis.

SOVIETAI, ANGLIJA IR PRANCŪZIJA SUSITARĖ SVARBIAUSIAIS PUNKTAIS

Anglija ir Prancūzija prašys Vokietijos susilaikyt nuo pavojingo žygio prieš Danzigą

LONDON, liepos 5 d. — Iš Sovietų Sąjungos šaltinių praneša, kad Anglija, Prancūzija ir Sovietų Sąjunga susitarė dėl naujosios santarvės sudarymo. Esą, svarbiausiais klausimais jau susitarta tik dabar beliko susitarti kai kuriais smulkesniais klausimais.

Vėliausiu laiku buvo kilusi nauja kliūtis, būtent, dėl mažųjų valstybių saugumo garantijų. Anglijai ir Prancūzijai sutikus garantuoti Baltijos valstybių saugumą jos iš savo pusės reikalavo, kad Sovietai taip pat prisidėtų prie saugumo garantijų Šveicarijai ir Belgijai. Sovietai atsisakė, tačiau vėliau Sovietai sutiko garantuoti Belgijos ir Šveicarijos saugumą, jeigu Anglija ir Prancūzija į naująją santarvę įtrauks Turkiją ir Lenkiją.

Vėliausiomis Associated Press žiniomis, su šiuo paskutiniu Sovietų reikalavimu Anglija ir Prancūzija sutiko ir svarbieji klausimai dabar jau esą likviduoti, beliko susitarti dėl smulkmenų.

Ryšium su tomis derybomis, iš Lenkijos į Londoną buvo pašauktas Anglijos pasiuntinys Varšuvoje, taip pat Anglijos pasiuntinys iš Berlyno.

Ta pačia proga Anglijos ir Prancūzijos vyriausybės nutarė pasiųsti Vokietijai notą, kurioje bus prašoma Hitlerio užtikrinti, kad jis nepuls Danzigo. Nota dar nepasiųsta.

V. D. UNIVERSITETO CHORAS ATVYKSTA I NEW YORKĄ RUGP. 24 D.

NEW YORK, liepos 3 d. — Neatsižvelgiant į pasunkėjusias sąlygas, Vyt. Didž. Universiteto choras, nors ir sumažintame sąstate, vis dėlto atvyks į Ameriką.

Pilną choro sąstatą sudaro 194 asmenys. Bet atvyks 36 asmenys — per pusę studentai ir studentės.

Choras išvyksta iš Lietuvos rugpiūčio 15 d. ir rugpiūčio 24 dieną manąs būti New Yorke. Mano tuoj pradėt ir koncertuot. Rugsėjo 10 d. dalyvaus Lietuvių Dienoje Pasaulinėje Parodoje.

Choras turi išvažiuoti iš Amerikos atgal nevėliau spalių 5 d. Choro dirigentas K. Kaveckas.

Lietuviai norį išgirsti šį chorą savo kolonijoj prašomi neatidėliojant susitarti su Lietuvos Generaliniu Konsulatu New Yorke. Rašykite: Lithuanian Consulate General, 16 West 75th St., New York City.

ITALŲ ŠNIPĖ PASPRUKO IŠ PRANCŪZIJOS

GRENOBLE, Prancūzija, liepos 5 d. — Jauna ir labai graži italė, kurią jau seniai sekė Prancūzijos policija kaip šnipę, vakar paspruko į Italiją su labai svarbiomis informacijomis apie Prancūzijos kariuomenę, tvirtoves ir kitas Prancūzijos paslaptis.

NELEIDŽIA Į UŽSIENĮ IŠVEŽTI MAŠINŲ

KAUNAS. — Užsienių prekybos departamento direktorius įsakė muitinėms neišleisti į užsienius be atskiro užsienių prekybos departamento leidimo jokių mašinų, ar jos būtų senos, ar mažai vartotos ar ir visai naujos. Direktoriaus aplinkraštyje nurodoma, kad kai kurie eksportininkai tuo būdu bando apeiti finansų ministro įsakymą, kuriuo įdraudžiama išvežti į užsienius seną geležį ir ketaus laužą. Tokie eksportininkai išveždavo į užsienius seną geležį ir laužą, aiškindami, kad tai esančios senos mašinos arba jų dalys.

Ir mažuose miesteliuose gydytojai gali gyventi

LIUDVINAVAS. — Iki neįsteigė vyriausybė Liudvinave sveikatos punkto, čia jokis gydytojas nenorėjo apsigyventi, nes galvojo, kad mažame miestelyje negalės turėti pakankamai darbo ir pajamų, kad galėtų pragyventi. Tačiau yra visai priešingai. Pernai čia apsigyvenusi medic. gydytoja ir akušerė turi tiek darbo (miestelyje ir viso valsčiaus kaimuose), kad sunkiai, ypač žiemos metu, apsidirba.

— Per penkis šių metų mėnesius iš Lietuvos į užsienius išvežta už 88,862,600 lt. (pernai u. 92,777,800 lt., 1937 m. už 78,739,600 lt.), įvežta už 74,198,800 lt. (pernai už 88,-516,400 lt., 1937 m. u. 75,-886,400 lt.).

LIEPOS 4 DIENOS IŠKILMIŲ AUKOS

NEW YORK, liepos 5 d. — Šiais metais palyginti liepos 4 d. — J.A.V. nepriklausomybės sukaktuvių minėjimo metu nelaimių įvyko mažai. Visam krašte nelaiminguose atsitikimuose ir šiaip nelaimėse žuvo 542 žmonės. New Yorke, palyginti, nelaimių buvo labai mažai.

15,000 ŪKININKŲ MAŽEIKIUOSE

KAUNAS, birželio 30 d. — Mažeikiuose įvyko ūkininkų koperatininkų šventė. Pirmą kartą Lietuvoje koperatininkų šventė provincijoje sutraukė net penkiolika tūkstančių ūkininkų. Kalbėjo Žemės Ūkio Ministras dr. Kriščiūnas. Ūkininkai gyvų paveikslų eisenomis vaizdavo savo pažangą. Masinis ūkininkų mitingas pasveikino Valstybės Prezidentą Antaną Smetoną, Ministrų Pirmininką Černių ir Kariuomenės Vadą Raštikį.

DR. ŠLIUPAS REZIGNAVO

PALANGA. — Palangos burmistras dr. Jonas Šliupas įteikė apskrities viršininkui pareiškimą, kad nuo liepos 1 d. jis iš 4 burmistro pareigų pasitraukšiąs. Pasitraukimą Šliupas motyvuoja savo senatve. Patirta, kad pasitraukimo prašymas patenkintas. Laikinai burmistro pareigas eis ilgametis burmistro pavaduotojas Vizbaras.

San Diego, Kalifornijoje šiomis dienomis drebėjo žemė. Nuostolių nepadaryta.

LITHUANIAN DAILY UNITY
VIENYBĖ
Oldest Lithuanian Newspaper
193 Grand St., Brooklyn, N. Y.
Telephone: EVergreen 7-7840
Published daily except Sundays and Holidays by
Lithuanian Press Corp., Inc.
Entered as Second Class Matter October 23, 1907 at the Post Office at Brooklyn, N. Y. Under the Act of March 3, 1879
Advertising rates on application

PRENUMERATA
Brooklyne ir užsieniuose:
Metams $7.00
Pusei metų $3.75
Trims mėnesiams $2.00
Vienam mėn. $0.90
Jungtinėse Valstybėse ir Kanadoje
Metams $5.00
Pusei metų $2.75
Trims mėnesiams $1.65
Vienam mėnesiui $0.75
Visais reikalais adresuokite:
Lithuanian Press Corporation
193 Grand St., Brooklyn, N. Y.
A. S. Trečiokas — Prezidentas.
J. Smitrus — Vedėjas.
S. E. Vitaitis — Redaktorius

NERIBOTAS LENKIŠKAS ŠOVINIZMAS

Vilniaus lietuvių laikraštis Aidas praneša, kad lenkų endekai (tautininkai šovinistai) vėl pradėjo skelbti kryžiaus karą lietuviams ir kitoms tautinėms mažumoms. Dabar Vilniaus endekams vadovauja prieš porą metų pagarsėjęs savo fanatizmu kun. Gramzas. Šis neapykanta kitoms tautoms degantis dvasiškis, pralošęs kovą prieš lenkus mokytojus, staiga atsidūrė Vilniuje ir čia stojo Sprawy Otwarte laikraštėlį redaguoti. Tai kariaujančio endekizmo dvisavaitinukas laikraštėlis.

Anot Aido, šis kerštu gyvenantis dvasiškis negalėjo praeiti tylomis ir pro lietuvius. Bet neturėdamas prieš lietuvių visuomenę jokių argumentų, ėmėsi tokių priemonių, kurios jokiu būdu nesuderinamos nei su žmogaus, nei su kunigo vardu. Jis lietuvius ir kitas tautines mažumas apskelbė Kominterno "agentais," kuriems "Kremlio valdovų kruvinoji ranka skambina melodiją." Ir ta melodija, esą, apkrečiama ir vietinio kaimiečio vaikiškai naivi siela.

Vadinasi, lietuviai ir kitos tautinės mažumos Vilniuje ir visoje Okupuotoje Lietuvoje yra Rusijos komunizmo agentais ir skleidžią komunizmą visoje lenkų okupuotoje Lietuvoje. Šitą kun. Gramzo insinuaciją Aidas teisingai pavadina "zoologiniu šovinizmu" ir padaro sekančias išvadas:

"Kun. Gramzo kategorijomis galvojant, lietuviai ir karaimai, gudai ir žydai yra Kominterno agentai. Iš to galvojimo galima daryti išvada, kad ir mūsų kunigai, kurie kartu su Gramzu baigė seminariją ir gavo šventinimus, turėtų būti taip pat Kremlio agentai."

Lenkiškų endekų tautinis šovinizmas nuo seniai žinomas kaipo nesusivaldančių keršto apaštalų judėjimas. Endekų veikla tai kopijavimas buvusių Rusijos juodašimčių veiklos. Net šviesesni ir demokratiškesnio nusistatymo lenkai kovoja su savo endekų veikla.

Kuomet endekai atkreipia savo visas atakas prieš lietuvius Vilniaus krašte, tai dar labiau apsunkina lietuvių tautinę ir kultūrinę veiklą, kuri ir valdžios organų yra negailestingai varžoma. Tokiu atveju lietuviams priseina kovoti dviem frontais: su valdžios organų varžymais ir su endekų juodašimtišku šovinizmu. Taigi Vilniaus ir visos Okupuotos Lietuvos lietuviams priseina vesti nelengvą kovą už tautinį išsilaikymą.

Šis faktas dar kartą parodo, kaip neatidėliotinai reikalinga visokia pagelba pavergtiems mūsų broliams ir sesutėms, kuomet jie be kovos negali naudotis net savo tautinėmis teisėmis kaipo lietuviai. Amerikos lietuviai neprivalo užmiršti nei vienai minutei pavergtų visoj Okupuotoj Lietuvoj savo tautiečių. Moralinė ir medžiaginė Amerikos lietuvių pagelba Okupuotos Lietuvos broliams būtinai ir neatidėliotinai reikalinga.

MŪSŲ GYVENIMO ĮDOMYBĖS

Pagyrų Puodas Netaukuotas

Šią lietuvišką patarlę apie pagyrų puodus puikiausiai patvirtina Tėvynės redaktorius savo pasigyrimais. Pasirodo, kad visokių jubiliejų yra. Tėvynės redaktorius skelbia savo vienų metų SLA organo redagavimo jubiliejų. Kažin ar tas reiškia, kad ponas redaktorius jokio darbo neišlaikė taip ilgai, kad galėtų vienų metų sukaktimi pasigirti, kuomet šiam savo "jubiliejui" tiek daug reikšmės priduoda? Taigi kai kam ir vienų mėtų darbo sukaktis yra didžiausiu jubiliejum!

Savo "jubiliejaus" proga Tėvynės redaktorius dar kartą pasirodo mokančiu ir drįstančiu save girti net iki tokio laipsnio, kad stačiai keistas įspūdis susidaro. Jis giriasi nuveikęs nepaprastus darbus, bet SLA nariams nepasako, kad dabar Tėvynės redakcijoj dirba net trys žmonės, kuomet jo pirmtakūnai beveik be jokios pagelbos atlikdavo tuos pačius redakcijos darbus.

Jis giriasi "naują dvasią" į SLA gyvenimą atnešęs ir savo pasigyrimais nueina net taip toli, kad save paskelbia kęno tai pašauktu tai "naujai dvasiai duoti išraišką". O kad save perstatyti nepaprastu pranašu, tai sakosi tik jis "daug ką išjudinęs ir nemažai atsiekęs, ir gerą pradžią gero linkui padaręs". Tik jis sukėlęs "entuziazmą daryti kas gera, prakilnu ir padoru". Taigi nepaprasto pranašo vienų metų darbuotės jubiliejus!

Vadinasi, tūkstančiai SLA veikėjų ir buvusieji bei dabartiniai SLA viršininkai nieko nedarę kas gera, prakilnu ir padoru, kol neatvyko iš Chicagos Kojolų-Bingolų ir aiziatiško šarmo gaminimo bendrovės organizatorius su "nauja dvasia". Pirmiausiu šio pranašo "naujosios dvasios" pasireiškimu buvo išniekinimas SLA centro įstaigos, primetimas SLA viršininkams ir nariams "žiurkizmo dvasios", įvedimas SLA organe tokio šališkumo, kokio visoje SLA istorijoje nebuvo, niekinimas ir išjuokimas SLA veikėjų bei viršininkų ir, pagaliau, negirdėtu užsispyrimu SLA centro raštinės iškėlimui iš New Yorko sukėlimas tokios batalijos Susivienijime, kokios nebuvo nuo SLA skilimo laikų.

Net ir savo pasigyrimuose šios "naujosios dvasios" pranašas neapsieina be įžeidimo ir paniekinimo tų tūkstančių SLA veikėjų ir viršininkų, kurie įkurė Susivienijimą ir per suvirš 50 metų pasišventusiai dirbo jo ugdymui ir sukrovė virš du milijonu dolerių, kad jau apsimokėtų ir advokatiškam redaktoriui Susivienijime redaktoriauti. Jis tiesioginiai pasako, kad tie tūkstančiai SLA veikėjų ir viršininkai nedarę nieko kas gera, prakilnu ir padoru, kuomet jis tikrina, kad tik dabar jo vadovybėje tos dorybės SLA gyvenime pasireiškusios.

Galima ir neužtarnautai, net visas etikos ribas pereinant girtis, bet gi nepadoru kitų paniekinimu savo pasigyrimą remti. Taip nedaro tie žmonės, kuriems rūpi daryti kas gera, prakilnu ir padoru. Tokis apaštalavimas Susivienijime neatitinka nei šios organizacijos pamatiniams siekiams, nei fraternalizmo principui.

Šis Tėvynės redaktoriaus "jubiliejus" yra tokia įdomybė, kokios dar ikšiol nebuvo Amerikos lietuvių laikraštininkų gyvenime. Tai mūsų gyvenimo įdomybių įdomybė.

Laikraščių Skaitytojas

DIENOS KLAUSIMAIS

Rašo **Jonas Valaitis**
Lietuvių Radio Balso Vedėjas iš WCNW, Brooklyn, N. Y.

Taupykim laiką ir energiją
Didmiesčių gerumai ir blogumai
Tautininkų klubas
Paroda — proga susipažinti

Veikėjai dažnai skundžiasi, esą permaža veikimo, permaža laiko. Tiesa. Veikimo permaža, permaža ir laiko. Bet kas daryt? **Reik apsieit tuo patim laiku, o veikimą pagyvinti.**

Veikimo stoka daugiausiai pastebima tautinės minties draugijose. Jų nariai veikia visos lietuvių visuomenės: draugiju, spaudos, parapijų labui. Jėgos išsisklaido. Juk dviejų darbų tuo patim laiku negalima dirbti. Bet abu darbu dirbąs atskiru laiku, gali veikimą pagyvinti, **neeikvodamas laiko:** pildydamas sutartį, būdamas punktualus, įvertindamas laiką kitam, kaip lygiai ir sau, patiekdamas jau apgalvotą mintį, nekartodamas tos pačios istorijos, kuri jau žinoma, būdamas nuoširdus darbui, kurį dirbi ir žmogui, su kuriuo nori susitarti ar nesusitarti.

Tautinės minties veikėjai daugiausiai labai užimti ir savo asmeninėmis problemomis. Būdami atsakingose pareigose, profesijonalai jų negali atidėti, ar apleisti. Būdami bizniuose, privalo dar dirbti darbo valandoms seniai pasibaigus. Toki veikėjai draugijose, žinoma, **negali perdaug veikti. Bet gali pavyzdingiau veikti. Jie turi mažiau laiko visuomenei, bet jie tą laiką yra išmokę naudingiau sunaudoti.** Jei jie moka sėkmingai savo profesijose praktikuoti, jei jie sekmingai moka savo biznius vesti, kodėl to nepritaikyti draugijoms? Tokių žmonių draugijose veikimas nenormalus: kartais, kai susigriebia, yra **pergyvas,** kai atslūgsta — visai **apsnūsta.**

Veikimo buveinė turį daug ko nulemiančio. Pav., New Yorke tas pats žmogus gali daug mažiau nuveikti, negu kitur. Čia didelis miestas. Jo reikalai išblaško. Vienas nuo kito toli gyvenam, susisiekti nors lengva, bet toli. Susisiekimas atima didelę dalį energijos, o ypač vasaros karščiai labai sukankina. Bet už tai **New Yorke yra to, ko niekur kitur nėra: proga pasimokyti greikiau dirbti, trumpiau posėdžiauti.** Nelaimė, kad ne visi moka vietovės sąlygoms taikytis. Tokiam mieste negalima gyventi mažo miestelio gyvenimu, kaip lygiai mažam mieste negali New Yorko gyvenimu gyventi.

Mažuose miestuose šiuo atveju lengviau draugijose veikti, galima greičiau susisiekti, bet yra mažiau žmonių, mažiau pagelbos patarnavimams veikimą gyvinti, mažiau sugebančių darbus nudirbti žmonių ir technikinio patarnavimo nėra, nors čia visai lengvai prieinamas.

Taigi ir taikykimės sąlygoms, pažinkim save. Dažnai skaitome apie vienos ar kitos draugijos veikimą. Bet kas toji draugija, koki jos tikslai, kokiose sąlygose ji veikia, negalime net įsivaizduoti. Tokiu atveju vaizduojamės sąlygas, kokiose patys esame. O jos vienos nuo kitų yra labai skirtingos.

Pasiūlyčiau visų kolonijų lietuviams **atsirekomenduoti: supažindinkim savo draugijas ir veikėjus su kitais tokios pat minties žmonėmis,** ir gal rasime progą bendrai pasikalbėti, kai ką didesnio nuveikti. O proga yra — Pasaulinėn Parodon New Yorke atsilankymo proga. Tą mintį gavau lankydamasis Pennsylvanijoj ir matydamas kaip uoliai tie žmonės ruošiasi į New Yorką atvykti. Apie tai aprašysiu atskirai. Brooklyno tautininkų didelės dalies veikimas sukasi apie daugeliui, bet ne visiems žinomą Tautininkų klubą. Štai jis — supažindinu.

Lietuvių Tautininkų Klubas Brooklyne yra viena daugiausiai žinomų tautinės minties veikėjų draugija New Yorke. Ji aktingai veikia nuo 1928 m. Klubo užuomazgos laiku daugiausiai dirbo a. a. Juozas Širvydas, buvęs ilgametis VIENYBĖS redaktorius.

Nuo pat susiorganizavimo iki 1936 m. klubui aktingai vadovavo pirmininkas Juozas Sagys-Sagevičius, uolus bendra darbis tautinėj spaudoj dabar veikiąs Amerikos Lietuvių Sąjungos New Yorko skyriuj, taip pat eidamas pirmininko pareigas. Per vėliausius kelis metus p. Sagys užimtas leidimo Širvydo biografijos, kuriai medžiaga jau baigta ir ieškoma spaustuvės ją spaust.

J. Sagys pragyvena, kaip ekspertas mechanikas American Can Co. per daugelį metų. Jis pavyzdingai augina keturias veiklias lietuvaites.

1937 m. Tautininkų Klubui pirmininkavo Vincas J. Vyšnius, buvęs Amerikos kareivis, tarnavęs Laisvės Stovyloj prižiūrėtoju, yra New York Daily Mirror sporto bendradarbis ir VIENYBĖS bei kitų tautinės minties laikraščių korespondentas.

1938 ir 1939 m. sezonui Tautininkų klubui pirmininkau ja kap. Petras Jurgėla, dabar gyvenąs Lindenhurst, L. I. ir bizniaująs Lietuvos produktus pardavinėdamas. Kapitonas Petras Jurgėla buvo Lietuvos kariuomenės karininkas ir dirbo Kariuomenės Švietimo skyriuje Kaune. Jis yra Lietuvos skautų organizacijos įsteigėjas, parašęs Dariaus-Girėno darbų ir jų garbei knygą, yra buvęs Draugo ir VIENYBĖS redakcijos narys, uoliai, su broliu advokatu Kastu Jurgėla, dirbąs Lietuvių Legijone, kuris veikia kontakte su Tautininkų Klubu ir Amerikos Lietuvių S-ga.

Tautininkų Klubas nuo 1936 m. turi savo buveinę. Klubo kambarius, 35 Stagg Street, Brooklyne. Čia yra saliukė susirinkimams ir mažiems pasilinksminimams, yra skaityklos ir raštinės kambarys, o mažesniems posėdžiams — "apvalaus stalo" kambarys, kuriame yra proga ir pypkes parūkyti. Čia nariai turi progą ir kai kada užkąsti, nes yra ir virtuvė. Dar klube yra vienas kambarys, tai Tautininkų veikėjo Jono Narvydo spaustuvė, kurioje gimsta daug mažesnių tautiškosios minties žmonių minčių spaudos formoje, taip lygiai kaip ir komercinių gražesnio tipo mažų darbų, kuriems didelė VIENYBĖS ar kitai spaustuvei neapsimoka specializuotis. Pav., Narvydas turi Amerikoje kaip ir monopolį siuvykloms gaminti tam tikrus numerius, spausdinamus audekle arba audeklinėj popieroj.

Klubo buveinę gražiai baldais apstatyti padėjo patys klubo nariai, daugiausiai veiklus veikėjas Benderis.

Klubo manadžeris yra Jurgis Andriuškevičius. Jį kasdien vakarais rasite klube, kuriame yra pusėtinas centrelis, nes vien tik narių klube yra 70.

Tautininkų Klubo tikslas — gaivinti savo tautos kultūrą, tautiečius jungti vieningiems darbams. Kiekvienais metais klubas mini Lietuvos nepriklausomybę ir kitas tautines šventes. Rengia savo narių pagarbai pramogas. Vėliausiai buvo šauni Joninių pramoga. Joje, deja, neturėjau progos dalyvauti, nes buvau išvykęs į Pennsylvaniją, bet žinau, kad nariai klubiečius Jonus tikrai gražiai pagerbė.

Klubo buveine naudojasi daug jaunimo organizacijų: mokosi dainuoti, susirenka posėdžiauti, pasiskaito klubo skaitykloje vietinės, Amerikos lietuvių ir Lietuvos spaudos bei įvairias knygų. Ir mokestis... klubo nario garbę nešioti tik vienas doleris įstoti ir tas pats doleris metams. Paskui kasmet mokama po dolerį. Tas mokestis ir pramogėlių pelnas palaiko klubo buveinę ir dar paremia reikiamus fondus tiek čia, tiek pasiunčiama doleris kitas į Lietuvą.

Vasaros metu klubas mažiau veikia, bet ruošiasi didesniems darbams rudens sezonui.

Vasaros laiku, kada mokyklų jaunimas atostogaus, šiemet, neabejojamai, atostogas praleisti atvyks į New Yorką žmonių iš visų Amerikos dalių, o daug bus ir ir iš Lietuvos bei kitų pasaulio dalių. Nors yra specialūs komitetai svečiams sutikti, bet dalis atsakomybės priėmimas krinta kiekvienai draugijai, kiekvienam veikėjui, kiekvienai įstaigai. Dėl to poilsiaudami, turėkim minty ir tą atsakomybę.

Ši proga susitikti tolimų kraštų vienminčius pagyvins santykius asmeniškai, reikėtų, kad pagyvintų kontaktą ir visuomeniškai. Pagalvokim mes, pagalvokit ir kitų kolonijų veikėjai. Pagalvokit garsiai, kad vieni kitus girdėtume...

Baltijos tautų vienybės kongresas Kaune, įvykęs birželio 9—11 d. Viršuje prezidiumas. Prie mokrofono kalba ministro pirmininko pavaduotojas K. Bizauskas.

RAGINA ŽYDUS NEKALBĖTI RUSIŠKAI

KAUNAS. — Žydų spauda pradėjo raginti savo tautiečius vengti vasarvietėse, paplūdymiuose, gatvėse, kavinėse ir kt. viešose vietose naudotis rusų kalbą. Primenama, kad būtų gerai visai nekalbėti rusiškai, bet kas be to negali apsieiti, tenekalba viešai.

EUROPA VOKIEČIŲ AKIMIS

Vyriausias hitlerininkų laikraštis "Voelkischer Beobachter" įsidėjo įdomų Europos žemėlapį. Jis įdomus tuo, kad jame suskirstytos valstybės, imant galvon jų santykį su Vokietija.

Žemėlapyje pažymėtos Vokietijai ir Italijai palankios, neutralios, nedraugiškos ir neaiškios valstybės.

Prie palankių ir draugiškų pristatytos Ispanija, Vengrija ir net Jugoslavija.

Šveicarija, Lietuva, Latvija, Estija ir Danija pažymėtos kaipo valstybės, kurios sudarė su Vokietija nepuolimo sutartis. Suomija, Švedija ir Norvegija tokių sutarčių sudaryti nepanorėjusios ir pasitenkinusios pareiškimu, kad norinčios palikti neutralios.

Anglija, Prancūzija, Lenkija ir Turkija priklauso prie bloko valstybių, kurios siekia apsupti ašies valstybes ir jas, esą, sunaikinti. Rumunija ir Graikija gavusios iš Anglijos ir Prancūzijos vienašališkas garantijas.

Sovietų Rusija nurodoma kaipo valstybė, kuri dar vedanti derybas su "nedraugiškomis" valstybėmis ir besirengianti prie jų prisidėti. Bulgarija — neaiškaus nusistatymo, svyruojanti tarp vienos ir antros valstybių grupės.

UŽ 16 MILIJONŲ LITŲ PREKIŲ Į UŽSIENĮ

KAUNAS. — Gegužės mėn. iš Lietuvos išvežta prekių į užsienius už 15,9 mil. lt., o įvežta iš užsienių už 17,2 mil. lt. Importas gegužės mėn. atrodo žymiai padidėjęs, kadangi dauguma siųstų iš užsienių prekių buvo kurį laiką įstrigusios Klaipėdos sandėliuose arba pakeliui. Tos prekės, sutvarkius su Vokietija prekybos ir atsiskaitymo santykius, Lietuvą pasiekė tik gegužės mėn.

Mirė ilgametis Vienybės skaitytojas

PHILADELPHIA, Pa. (pranešta telefonu). — Liepos 1 d. numirė ilgametis VIENYBĖS skaitytojas, Aleksandras Brokeris, 64 metų amžiaus, dabar gyveno pas savo dukterį ir žentą Joną Kalėdą Langhorne, Pa. Palaidotas liepos 5 d. su tikybinėmis apeigomis iš Šv. Jurgio bažnyčios į Šv. Kryžiaus kapines, Philadelphijoje. Laidotuvėms patarnavo graborius A. Kavaliauskas ir viską labai puikiai tvarkė.

Velionis paliko nuliūdime sūnų Aleksandrą ir dukterį Izabelę ir Kalėdienę, žentą Joną Kalėdą ir kitus gimines.

VIENYBĖS štabas liūdi netekęs skaitytojo ir velionio giminėms bei draugams reiškia nuoširdžios užuojautos žodį.

Gerai kad ne per žmogų — Meškeriotojas Howard Hill lengvu harpūnu pašovė šią žuvį Meksikos vandenyse. Žuvis bandė atsikratyti harpūno, bet negalėdama puolė laivą ir net pradūrus sieną pati į laivą įlindo.

MONTREALO DIENOS

MARIJA AUKŠTAITĖ

Stebuklingasis, gražusis rytė! Kiek tavy graznos, kiek žavėsio! Vasaros būrtų ranka, ištyso su saulės kasomis pro dūzgiančius varpus, pro bokštų kolonadas.

Ten, po klevo lapais, pypsi keistu vambzdeliu paukštelis. Jis taip spalva ir forma vienišas, kaip nesuprastas išeivis. Jovarų viršūnėmis, smuikuoja milijonai snapelių, pinasi harmonija gražiau už simfonijas, už sonetų ratuotus vingius.

Ak, kaip gražu gyventi, mylėti Dievą ir žmones! Gražu... kai rasos spiūdi gėlių taurelėse, kai plazda žolių plaušelėmis, kai šilko ūkai gula ant pievų. Tuomet, nors kaip sužeistam žiogeliui repliojant žaliomis metugemis, bunda ir kyla gaivalingas džiaugsmas, gėrio troškimas.

Pro juodai plevėsuojančią gėdulą, po skausmo visas grotas, aš tave myliu žeme, nemažiau už dangų, kai tu pasipuoši savo stebūklais! Kai tu visą rėtį spindulių, paberi ant mano galvos, ir kai žaliam, gėliuotam skyraty, moji į būrtus...

Išraučiau širdies bent vieną grandinėlę, ir prirakinčiau tave auksini saulės moste! Kurs lengvutėliai slenki lyg nusikaltęs iš mano lango... Aš trokštu, kad tu, pasiliktum kai iššukuotas linas mano širdies juostų audimui, kuriomis suriščiau gražiausias jausmų gijas, tau, tik tau mažoji balto lakšto skiedrele!

Pabuvo gulbinai nusvirę naš tomis, paviešėjo alyvos... Mėlynos lelijos pasisupo po langu, tik žmogaus klasta, nusivedė žmogų nuo mano durų...

Kažkur dingo nuo meksfalto sužeista skruzdėlė, tai buvau aš, kurią žmogaus koja nuspyrė... Dar nepagijo mano žaizdos, bet žiedų vasara taip graži, ir moja upių vingiai, ir tiesia glėbius beržai, ir čiauška dainą volungė, ir vėl išeina mano dvasia į darbų vasarą, kai šieno grėbėja į uosilkų šypsenas.

Einu... Juk ir vakar kapų kapais ėjau, kur mačiau užrašus, balanėles, ir aukštas smilgas, ir šie visi objektai į mano jausmą kuždėjo: "pažvelk, į tuos kapus... į tuos špižo ir geležies paneigtus, ar jie nesukrauti ant tų kaulų, kurie taip pat troško tiesos, dirbo, kentėjo?.. Kiek tylių šiurvenančių žolelių išaugusių ant nuskriaustųjų širdžių... O, kaip mielos šios kapų žolelės, tai būsimosios mano širdies nešiotojos, poilsio patalai...

Vasara viską bučiuoja savo grožiu, Montrealas supasi klėvų vainikuose, vijoklių mantijose. Štai, prieš mano langą, mažutė kaimynų trobelė. Prie jos vartų, čia dažnai sena, apšepus, užmiršus modernizmą, tūno išsekus pilnoj žodžio prasmėj—motina! Ji žiūri vakarais parimus ant tvoros išgeltusiu veidu, pirštais slenka ražančiaus karolėliai, ji rodos niekam nereikalinga, užmiršta.

Bet, saulei pietų atogrąžose besivartant, ši motina kai darbšti bitė atgyja, velka patalus, matrasus, rūbus ir lovas į orą vėdinti. Ji tada linksi ant skalbynės, ir džiovina keturių savo vaikų skalbinius, ir tik po to ji atvėsta vakaro žiogų bičiulystėj, su savo ražančiumi dažnai apsiblausus ir liūdna.

Ir dabar, kai ši motina viską išvilko į saulę, ji gražiai išgrebojo pirštais patvorio žolę, patiesė baltą patiesalą ant žolės karščiausioj atokaitoj, tada suplojo rankomis, ir suraukta jos veido povyza, nušvito gelsvesniu ryškuliu: iš trobelės išbėgo kaip oškytė, grakšti ir judri bronzinė jaunutės mergelės figūrėlė, ir nuvirto bėveik plika ant balto patiesalo.

Kokia graži ši bronzinė moteris! Ji atsisėdo saulėj, standrus jaunutis kūnas kaip magija sulinko ir atsilošė. Aš tada pagalvojau apie policininką: kad, gynk Dieve, jis čia nepasisuktų! Bet saulė bučiuoja jos kūną, glosto jos auksinius plaukus, sirpina jos skruostus žemuogės brendimu. Ji atydžiai įknibo į kažkokį siuvinį, užmiršo visą aplinkumą, užmiršo net motinos rūpestingumą, kuri aukštus veidų kaulus, kyščioja pro lušnos sąsparas ir saugoja savo dukrą.

Taip, Montrealas gyvena vasaros pulsu. Darbininkas braukia prakaitą skaldydamas akmenis Šv. Elenos saloje, velka volus lygindamas žemę būsimoms gražių kalnelių iškiloms, rausia žemę drenoms, švytruoja dalgį žolių ūgliams, juos supa dykinėjančių minios, taškosi bangose ir mankštinasi paplūdymuose rusvi siluetai.

Čia lietuvio darže, nusvirę žirnių ankštys, žydi ir kvepia pupų plotas, mosuoja ant kuolo iškelta baidyklė, žilaūsis daržininkas dalinasi su italu vandens čiurkšliais, ir laisto sutrūkusią žemę.

Ir gyvenimo vasara, ūgdo ir sirpina visų darbų vaisius... Ir menkas tas sodininkas, kurs savo medžiui neužleidžia žmoniškumo ūgių, neduoda jam dvasinės saulės maisto.

Marija Aukštaitė

ATSIŠAUKIMAS

Garbingas Tautieti!

Ligi šiol Montrealą supa susiskaldymo bangos. Nėra bendram, tautiniam darbe vienybės. Draugijos, srovės, kuopos ir pavieniai asmenys — jaučia tap savęs lyg sieną, pro kurią kad ir pavojingiausiose Lietuvai valandose, lietuvis lietuviui, nedrįsta ištiesti ranką.

Kad šį perskiros rubežių išgriovus, kad lietuvis lietuvį arčiau supastų, pažintų, ir bendromis jėgomis galėtų Lietuvai teikti pagelbą, kad galėtų plėsti kultūrą, kelti apšvietą, suartėti į tampresnius ryšius su visais Kanados lietuviais — tam ir susikūrė Montreale Tautinės Tarybos branduolys: "Kanados Lietuvių Tautinė Vienybė", į kurią gali stoti kiekvienas Lietuvą mylintis lietuvis. Gali ralšytis pavieniai asmenys ir gali stoti nariu kiekviena savo tautai ekzistuojanti draugija.

Lietuvi! Petis į petį! Pasiliekant sau pilną, nesuvaržomą tikybinį ar kitų įsitikinimų balsą, stok su drąsa į Kanados Lietuvių Tautinę Vienybę!

Kanados Lietuvių Tautinė Vienybė, Montreale.

PRANEŠIMAS

Šiuo, pranešama gerbiamąjai Montrealo lietuvių visuomenei, kad Kanados Lietuvių Tautinės Vienybės susirinkimai įvyks kiekvieno mėnesio trečią sekmadienį, Vytauto Didžiojo klube, 2 val. po pietų.

Be to, ateinančią savaitę, Tautinės Vienybės draugija, kvies visų draugijų pirmininkus bei atstovus, platesniam pasitarimui. Taipgi, bus kviečiami ir įžymūs Montrealo lietuviai veikėjai.

Tautinės Vienybės Valdyba

KANADOS LIETUVIŲ GYVENIMAS

TORONTO LIETUVIŲ PRAEITIS IR DABARTIS

(ISTORINIAI BRUOŽAI)

Rašo K. Burė

(Tęsinys)

KETURI VINCAI. ŽYMESNI LIETUVIAI

Baigiant pirmųjų lietuvių gyvenimo ir jų visuomeninės veiklos aprašymą ir pereinant į šių dienų klausimus, tikiu, pritiks paminėti žymesnius veikėjus ir tuos, kurie vienaip ar kitaip pasitarnavo lietuvybei ir lietuviams, taipgi ir kurie savo tvarkingu bei sumaniu gyvenimu gali būti pavyzdžiu mums visiems.

Daugiausiai lietuviams padėjo susirasti darbus ir išmokti amatus, tai keturi Vincai: Vincas Paulauskas, pirmas torontietis; Vincas Danielius, statybos kontraktorius; Vincas Jusaitis, buvęs ilgus laikus adatos pramonėje užveizda (formanu); ir Vincas Čurinskas, turįs savo siuvyklą. Pas juos daug lietuvių išmoko amatus, kurie dėka tam, geriau šiandien verčiasi. Pavyzdžiui, Antanas Belickas, Pranas Stukas, Jonas Kazlauskas ir užveizda Pranas Jakubauskas, pradėję dirbti su Vincu Paulausku Massey-Harris kompanijoj apie 28 metai atgal ir dirba iki šiai dienai. Jie tikis greit būti paleistais ant pensijos. Taipgi atrasim dešimtis lietuvių, kurie dėka Vinco Čurinsko ir Vinco Jusaičio išmoko adatos amatus.

Pirmutinis Toronto biznierius pasiekęs aukštą laipsnį biznyje, tai Vincas Danielius. Jis pradėjo kontraktauti statyboje dar 1912 m., tai yra, tik devyniais metais vėliau, kaip čia pasirodė pirmas lietuvis. Per jį perėjo šimtai lietuvių. Vieni išmokę darbus dirba kitur, kiti dirba pas jį iki šiai dienai. Antanas Yurtis dirba jau 27 metus, Ivaškevičius ir Bepirštis—26 metus. Nežiūrint, kad p. V. Danielius buvo ir yra tvirtas ir karštas katalikas, tačiau duodavo darbus lietuviams be skirtumo pažiūrų. Buvo laikai, kuomet jis samdydavo net per 100 darbininkų ir lietuviai visuomet sudarydavo didžiumą. Pažymėtina, kad neteko sutikti nė vieno iš dirbančių pas jį, kad nusiskųstų arba ką nors prikištų p. Danieliui, kaip paprastai būna pas lietuvius. Jis gauna geriausių firmų kontraktus, kaip pavyzdžiui visus darbus Imperial Bank of Canada, dėl to išgali mokėti standartines darbininkams algas. Daug prisidėjo prie palaikymo lietuvių bažnyčios ir rūpinosi parapijos reikalais. Gaila, kad dabar be bažnyčios lankymo, niekur nedalyvauja.

Iš labiausiai anglų kalbą žinančių ir apsišvietusių lietuvių bene bus p. Stasys Petraitis. Jis sunaudoja liuosą laiką mokymuisi anglų kalbos, rašybos ir skaitymui knygų. Pamėgo judžių prodžektoriaus operavimo amatą, užsigeidė išmokti ir išmoko. Kaipo pasekmė tokio pasiryžimo, šiandien turi gerą darbą ir gražiai gyvena. Vedė čia gimusią Murauskaitę, kuri keli metai atgal mirė. St. Petraitis gyvena su 2 dukterimis ir 2 sūnais, jauniausias 14 metų. Dukterys skaito "Jaunimą."

Daugiausiai parapijoj dirba ir dalyvauja visuose jos parengimuose: Ant. Belickas, Ant. Yurtis, Petras Zizis, p. Danielienė, p. Karaliūnas, Ivaškevičius ir Kazim. Yurtis. Antano Yurčio ir A. Belicko šeimos neapleidžia nei vieno parapijos, nei "Aušros" choro parengimo. Dėl tokio tėvų veiklumo ir jų vaikai yra giliai įtraukti į mūsų kultūrinį gyvenimą. Torontiečiai skaito p. Izabelę Yurtis kaipo pavyzdingiausią motiną lietuvybės atžvilgiu.

Iš pirmųjų lietuvių čia gimusių jaunuolių daugiausiai parapijoj dirba Juozas Belickas, "Jaunimo" skaitytojas ir jo sesutės Helen ir Agnes; Isabella, Edna ir Antanas Yurtis; Edna Ivaškevičiūtė ir Adella bei Anna Zizis. Visos suminėtos mergaitės priklauso ir "Aušros" chorui.

Pranui Reginai tenka didžiausias kreditas dėl išjudinimo lietuvių stoti į kultūrinį darbą ir įsteigimą pirmos draugijos Toronte, 1907 metais. Antras daugiausiai dirbęs lietuvybės naudai, Vincas Jusaitis, kuris sukurė Lietuvos Sūnų pašelpinę draugiją 1912 m. ir aktingai joje veikė iki šių laikų. Nemažai su jais dirbo ir Mikolajūnas su A. Morkiu. Iš jų, rodos, tik pastarasis dešimt metų atgal pašlijo į tarptautiškumą. Kiti laikėsi maždaug vidurio kelio ir dabar pradeda daugiau linkti į lietuvybę.

(Bus daugiau)

TORONTO TRUMPOS ŽINUTĖS

— Šiomis dienomis daug torontiečių atostogauja Jungtinėse Valstybėse. Jaunuolis Vytautas Margis svečiuojasi pas gimines netoli Racine, Wisconsin. Pasinaudodamas atostogų proga Vytautas mano aplankyti "Jaunimo" redakciją ir kitas lietuvių įstaigas Chicagoje. SLA kuopos pirmininkas su žmona Adomas Kunutis vieši Newark, N. J. Ponai Kunučiai mano pamatyti Pasaulio Parodą ir Lietuvos pavilijoną New Yorke. Pereitą savaitgalį lankėsi Rochesteryj Aušros choro mokytojas Pranas Motiejūnas su žmona ir Čirūnai.

— Birželio 26 d. lietuvių mergaičių C.Y.O. minkštos bolės komanda laimėjo rungtynes prieš St. Mary komandą. Elena Kazlauskas atsižymėjo stipru bolės sviedimu, Adelė Matus ir Marė Tamošiūnas parodė daug miklumo ir apsukrumo žaidimo taktikoje. Neblogai žaidė ir Ona Zizis, Elena Masiulevičius, Stela Navickas, Jean Daluco ir Ruby Bagnano, kurios tikrai energiškai ir sutartinai saugojo savo pozicijas. Mergaitės nebereikalo gyrėsi parodysią vaikinams kaip žaisti.

— Birželio 27 d. išjudinti mūsų mergaičių laimėjimu, vaikinų C.Y.O. komanda gerai supliekė St. Mary jaunų vyrų tymą. Tai pirmas šio sezono lietuvių minkštos bolės komandos laimėjimas. Dėl šio laimėjimo komandos dalyviai atiduoda kreditą Juozui Belickiui už spartų sviedimą.

— Pereitą savaitę išvyko atostogoms VIENYBĖS išvežiotojas jaunuolis Stanley Matus (Matijošaitis) į Port Credit, Ont., turtingų anglų ūkį. Ši šeimyna užsikvietė mūsų Stanley kaipo pavyzdingą ir gero užsilaikymo jaunuolį, kad palaikytų bičiulystę su jų vienturčiu sūnumi tokio pat amžiaus. Iki jis sugrįš, VIENYBĖ išvežios jo artimiausias draugas Wallace Meldon (Vaclavas Meldažis).

V. Reporteris

TORONTO GEGUŽINĖ

Visi torontiečiai su nekantrumu laukia Aušros choro ruošiamo pagerbimui pirmųjų Toronto lietuvių išvažiavo, kuris įvyks liepos 16 d. gražiame St. Augustino darže, prie Ontarijos ežero.

Pirmą kartą torontiečiai užmiršę politinius ir tikybinius pasiskirstymus suvažiuos į bendrą gegužinę pagyventi valandėlę lietuviška dvasia. Čia suvažiuos visi prieš karą ir po karui atvykę lietuviai ir jų vaikai. Suaidės Ontarijos ežero krantuose skambios ir žavingos lietuviškos dainos, pasisuks rateliai demonstruojanti dar nematytus tautiškus šokius, kuriuos išmokė Lietuvos oficiali šokių instruktorė p. M. Baronaitė, suvažiuos spalvingai tautiškais rūbais pasipuošusios mūsų moterys ir mergužėlės. Pasimatysime ir susipažinsime su iki šiol dar nematytais ir nepažįstamais lietuviais. Grieš šokiams smagi muzika, bus užkandžių. Trumpai kalbės seni veikėjai. Tai tik dalis didelės ir įdomios programos.

Visa programa yra taikoma atžymėjimui Toronto lietuvių kolonijos istorijos, susipažinimui su pirmaisiais lietuviais ir jų praeitimi. Taipgi supažindinimui svetimtaučių su lietuvių dainomis, šokiais ir tautiškais rūbais. Tam tikslui yra užkviestas Toronto miesto mayoras, mūsų kaimynai latviai, estai ir anglų spaudos atstovai. Bus nufotografuoti visi gegužinės dalyviai ir paveikslas patalpintas Pasaulio Lietuvyje. Planuojama nufotografuoti atskirai pirmuosius lietuvius, Toronto biznierius ir visus kartu.

Į gegužinės vietą nuveš busai, kurie veiks nuo 12 iki 2 valandos po pietų, nuo kampas Dundas ir Gorevale gatvių. Važiuojant gatvėkariu reikia imti Birchmount karą ant Queen gatvės ir išlipti prie St. Augustin seminarijos.

Choristas

Atsiųsta paminėti naujos knygos

Kazys Boruta, MEDINIAI STEBŪKLAI, arba dievadirbio Vinco Dovinės gyvenimas ir darbai. Romanas, iliustr. dail. J. Mikėno. 320 psl. 4 lt. Sakalo leid.

Rašytojas K. Boruta šiame romane sukūręs lietuvio liaudies menininko paveikslą, pirmasis vedė mūsų literatūron dievadirbio tipą. Štai keli romano epizodai: Dovinės skurdus gimimas, dienos skerdžiaus globoj, menininko pabudimas, kelias nuo motinos medinių drožinėlių iki šv. Jurgio ir Sopulingosios... Su didele meile ir širdgėla, o kartais ir su šypsena lūpose autorius atvaizdavo Dovinę, skerdžių Gricių, Paliepių klėboną Ūsorių, gamtos mylėtoją kun. Paukštę ir kitus. Naujas siužetas, puiki veikalo kompozicija, originalus stilius šį veikalą išskiria iš daugelio kitų.

Petras Cvirka, KUPRIUKAS MUZIKANTAS. Pasakos, mažiesiems liaudies pasakų motyvais. Iliustravo St. Žukas, 80 pusl. 2.50 lt. Sakalo leid.

Šiame rinkiny yra 9 rimuota proza parašytos pasakėlės apie lapės gudrumėlius, saulę, mėnulį ir vėją, gaidį giedorių kakarykorių, kjaulaitę karalaitę, levutę pleputę, didžiausią tinginį, kupriuką ir kitus linksmus ir liūdnus žemės gyventojus.

Prierašas: Šių knygų galima gauti tarpininkaujant per VIENYBĘ.

KANADA
ANGLYS IR MALKOS
AR TAUPAI PINIGUS?

Jeigu taupai pinigus, užsisakyk anglis dabar, kuomet pigios. Nelauk kol pabrangs. Užsisakyk dabar, o mes pristatysim, kada Jums reikės. Teisingą svorį ir rūšį garantuojame. Tai gali paliudyti mūsų kostumeriai.

Trinity Coal and Coke Co.

OFISAS 161 Oak Street FL. 7636
NAMŲ 955 Dundas West WA. 5582

AUGUSTAS UNDRAITIS, Savininkas

TURIZMO IR APDRAUDOS BIURAS

- Laivakortės greičiausiais laivais į visas šalis
- Greitas ir saugus pinigų siuntimas į visas šalis
- Generalinė apdrauda.—Namai, automobiliai
- Nuosavybių pardavimas ir administravimas
- Importavimas ir eksportavimas į ir iš Lietuvos
- Atliekami visi reikalai, kokiais tik kas kreipiasi
- Notaras—Tvirtina visokius dokumentus

A. S. TREČIOKAS

314 WALNUT STREET, NEWARK, N. J.
Tel.: MArket 2-4867 arba BIgelow 2-1093

Matykit Didžiąją New Yorko Pasaulinę Parodą

KAI BUSITE NEW YORKE

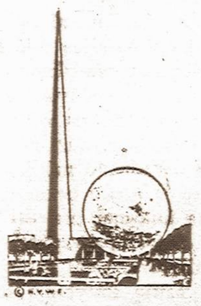

Lankykite —
Lietuvių Amerikos Piliečių Klubą

BAR
RESTAURANT
DANCING

LIET. AMERIKOS PILIEČIŲ KLUBAS

280 Union Ave., Tel. Evergreen 4-9672 Brooklyn, N. Y.

Čia yra Brooklyno Lietuvių Centras

Lietuvių Amerikos Piliečių Klube jūs gausite tikros lietuviškos degtinės, valgių ir gėrimų. Taipgi gausite visas informacijas apie Pasaulinę Parodą, sueisite savo gimines ir senus pažįstamus.

Būdami New Yorke, būtinai užeikite į šį LIETUVIŲ CENTRĄ — turėsite visokiausio pasitenkinimo.

JURGIS KARPUS, Klubo Gaspadorius.

DIDŽIULIS – VISUOMET – SMAGUS – METINIS
VIENYBĖS DIENRAŠČIO

PIKNIKAS!

Mūsų Philadelphijos Kolonijoje ir apylinkėje tokio įdomaus ir jaukaus pikniko dar nėra buvę!

Daugybė Naujoviškumų!
Karnivališka Nuotaika!
Pigiausi Gėrimai ir Valgiai!
Sportas ir Įvairūs Žaidimai!
Siurpryzai!
Gražiausia Muzika!
Turtinga Loterija!
Dovanų Laimėjimai!

SEKMADIENĮ
Rugpiučio-Aug. 20 1939
MYKOLAIČIO-PARKE

KELRODIS:
AUTOMOBILIAIS važiuoti Frankford Ave. iki City Line, nuo čia sukti į kairę į Knights 2nd.
GATVEKARIAIS važiuoti No. 66 iki City Line. Nuo čia specialūs autobusai kursuos į pikniką į Mikolaičių Parką.

VIENYBĖS PIKNIKO NIEKAS NEUŽMIRŠ!

SKAITYKITE VIENYBĘ

VIENYBĖ

Filmininkas Januškevičius išvyko į Lietuvą

Juozas Januškevičius Jr. Laimingas tėvas, įkeliauja į Lietuvą naujų filmų gaminti.

Liepos 5 d., puošniuoju ir greituoju Cunard White Star linijos laivu Queen Mary išvyko į Lietuvą gabusis Amerikos lietuvių filmininkas p. Juozas Januškevičius Jr. Kiekvienam savaimi aišku, kad mūsų gabusis filmininkas p. Januškevičius vyksta į Lietuvą pasigaminti naujų garsinių ir naturalėmis spalvomis filmų, kurias rodys Amerikos lietuviams. O kuri Amerikos lietuvių kolonija nežino gražiai ir tvarkingai paruoštų p. Januškevičiaus filmų iš Lietuvos gyvenimo. Be abejonės Amerikos lietuviai lauks naujų filmų iš Lietuvos.

Liepos 3 d. p. Juozas Januškevičius Jr. su savo tėveliu irgi Juozu Januškevičium Sr., buvo atvykę į Vienybės įstaigą nusipirkti laivakortę. Mat, visa Januškevičių šeima yra patriotingi lietuviai, kurie nuoširdžiai rūpinasi palaikymu spaudos ir viso lietuvių tautinio judėjimo.

Šia proga sužinota labai malonė žinia jaunojo p. Januškevičiaus gyvenime. Birželio 20 d. Hartfordo ligoninėje, ponia Viktorija Januškevičienė pagimdė stiprų sūnelį. Motina ir naujagimis sūnus yra sveiki ir jau sugrįžę į savo namus, 50 Gillette St., West Hartford, Conn. Taigi mūsų filmininkas p. Januškevičius yra tėvu dviejų sūnų. Tokiu būdu jaunasis Juozas jausis labai laimingu kelionėje į Lietuvą, tik žinoma namų dar labiau pasiilgs, negu praeityje pasiilgdavo. Dabar jau pasiilgs ne tik savo maloniosios žmonos ir vyresniojo sūnaus, bet ir naujagimio sūnaus, su kuriuo net nespėjęs gerai susipažinti turi išvykt į Lietuvą.

Jauniausiam Januškevičiui vardas bus duotas, rodos, Ričardas. Visas Vienybės štabas sveikina ponus Januškevičius su padidėjimu šeimos ir linki jaunam Ričardui augti tvirtu ir patriotingu lietuviu, kaip ir jo tėveliai yra patriotingais lietuviais, nors abudu Amerikoje gimę ir augę. Taip pat linkime p. Januškevičiui laimingos kelionės į Lietuvą ir atgal Amerikon ir kad jis galėtų pagaminti gražių ir įspūdingų filmų iš Lietuvos gyvenimo įvykių. Lietuvoje p. Januškevičius išbus iki rugpiūčio 30 d. Taip pat p. Januškevičius pasižadėjo pranešti Vienybės skaitytojams savo įspūdžius iš Lietuvos. Lauksime, o tuo tarpu mūsų gabiam filmininkui linkime geriausio pasisekimo kelionėje ir Lietuvoje.

Mūsų bendradarbė atostogauja

Vienybės administr. nuoširdi tarnautoja, einanti buhalterės ir kitas pareigas p-lė Kotryna Jankiūtė, nuo liepos 1 d. atostogauja. Savo dviejų savaičių atostogas praleis West Virginia valstybėje, kur ir išvyko pereito šeštadienio naktį.

Musų maloniai bendradarbei linkime linksmai praleisti atostogų dienas, pakvėpuoti grynu laukų oru, gerai pasilsėti ir įsigyti naujų kūrybinių darbo jėgų.

Mirė

Birželio 30 d. Kings County ligoninėj mirė Eva Gerdowsky, 63 metų amžiaus. Velionė gyveno 127 N. 4th St., Brooklyne. Kūnas buvo pašarvotas laidotuvininko J. Garšvos koplyčioj, kuris laidojimo reikalais ir rūpinosi.

Palaidota liepos 4 d. iš Karalienės Angelų parap. bažnyčios šv. Trejybės kapinėse.

Mirė ponios Jakštienės motina

Teko sužinoti, kad nuoširdžios vienybininkės ir visų lietuviškų darbų rėmėjos ponios Onos Jakštienės motina gyvenanti Lietuvoje, Marijampolės apskrityje š. m. birželio 9 dieną mirė.

Liūdesio valandoje mirus brangiąjai motutei poniai Jakštienei ir vyrui p. Pranui Jakščiui reiškiame gilios užuojautos žodį.

Grįžta į Ameriką

Vienas iš amerikiečių lietuvių stipendininkų Vytauto Didžiojo Universitete, Kaune brooklynietis Edvardas Styra jau sugrįžta į Ameriką. Liepos 4 d. laivu Statendam išplaukė iš Olandijos Roterdamo uosto. New Yorke bus liepos 11 d.

Lankėsi Redakcijoje

Vienybės bendradarbis ir žymus visuomenės veikėjas, p. Jonas Sekys iš Hartford, Conn., švenčių proga buvo atvykęs trims dienoms į Brooklyną paviešėti, tad apsilankė ir Vienybės redakcijoje.

Buvo atvykusios švenčių proga aplankyti Pasaulinę Parodą p-lės Alena Garizaitė ir Adelė Ligeikiūtė iš Pittsburgh, Pa., kurios lydimos brooklynietės ponios Veronikos Mardosienės apsilankė Vienybėje. P-lė Garizaitė nupirko savo mamytei lauktuvių iš Brooklyno "Gyvenimo Dumble" apysaką.

Švenčių praleisti buvo atvykęs ir p. Juozas Petrika, ilgus metus dirbęs Vienybės spaustuvėje. Dabar p. Petrika dirba Amerikos Lietuvio spaustuvėje, Worcester, Mass. Mūsų Juozas lankėsi ir Vienybėje, kad pasimatyti su savo senais pažįstamais ir draugais.

Trečiadienį redakcijoje apsilankė svečiai iš Amsterdam, N. Y. ponai St. Saldys ir J. Kraujalis. Su svečiais kartu apsilankė brooklynietis p. P. Pranevičius. Švenčių proga svečiai pereitą šeštadienį atvyko į New Yorką. Aplankė Pasaulinę Parodą ir kitas vietas.

P. Saldys jau 30 metų skaito Vienybę. Yra tenykštės kolonijos žymus biznierius ir lietuvių tarpe veikėjas. Svečiai susipažino su įstaigos tarnautojais ir apžiūrėjo spaustuvę. Trečiadienio popietį išvyko į namus.

Lietuvių Diena Brooklyne

Liepos 4 d. Brooklyno R. K. Federacija surengė Lietuvių Dieną Klaščiaus Clinton parke. Diena buvo graži, tad publikos skaitlingai prisirinko. Žmonių dalyvavo ir iš artimesnių apylinkių kolonijų. Keletas automobilių teko pastebėti iš tolimesnių miestų.

Dienos programą parko aikštelėje atliko Karalienės Angelų ir Apreiškimo parap. benai išpildydami savo maršų programą. Apie 5:30 salės scenoj buvo dainų programa. Pirmiausia keletą dainų sudainavo Newarko liet. šv. Cecilijos choras. Paskui didesnę dainų programą išpildė jungtinis Brooklyno choras, kurį sudaro: šv. Jurgio, Karalienės Angelų ir Viešp. Atsimainymo chorai. Jungtinį chorą dirigavo muz. Antanas Visminas. Vėliau dar dainavo Apreišk. parap. choras. Dainos gan gražiai išpildytos.

Šokiams griežė Nakties Pelėdų orkestras, vad. Jono Navicko. Vakare, apie 9 val. vyko dovanų laimėjimai ir paskirstymai.

Pramoga nusitęsė iki 1 val. ryto.

Lietuvių Radijo Dr-jos Programos

Jau kelerius metus Brooklyne yra Lietuvių Radijo Dr-jos programos. Jos vedamos ilgesniais ir trumpesniais laikotarpiais. Tų programų įkūrėjas ir vedėjas yra žymus Brooklyno lietuvių tarpe veikėjas, vienas pirmųjų lietuvybės veteranų ir biznierių p. Juozas Ginkus. Jo pastangomis ši Liet. Radijo Dr-ja sukurta ir iki šių dienų vadovaujama.

Paskutiniu metu po pertraukto laiko šios Liet. Radijo Dr-jos programos yra vedamos du kartu savaitėje pirmadienių ir ketvirtadienių vakarais. Pasikalbėjus su direktoriumi p. J. Ginkum, teko sužinoti, kad po tūlo laiko dar bus įsteigtas vienas pusvalandis šios Liet. Radijo Dr-jos ir programos bus stengiamasi palaikyti.

IŠSINUOMUOJA

Inteligentiškoj lietuvių šeimoj išnuomuojamas kambarys su visais parankumais ir apšildomas; gražioj vietoj, tik vienas blokas nuo Forest Parko, tinkamas vyrui ar merginai, nebrangi nuoma. Atsišaukite: *Thomson's Health Food Store*, 7913 Jamaica Ave., Woodhaven, N. Y. Važiuoti Jamaica elevatorium ir išlipti Fores Parkway stotyje.

Dr. H. MENDLOWITZ
Perkėlė savo Williamsburgho ofisą į
522 BEDFORD AVE.
netoli Taylor Street
BROOKLYN, N. Y.
TEL.: EVERGREEN 7-1313
PRIĖMIMO VALANDOS:
nuo 1 val. iki 3 val. popiet
ir nuo 7 v. iki 8 val. vak.
FLATBUSH OFISAS:
2220 AVENUE J

HAVEMEYER 8-0259
RALPH KRUCH
FOTOGRAFAS
65-23 GRAND AVENUE
MASPETH, N. Y.

CLEMENT VOKETAITIS
Advokatas
50 COURT STREET,
Brooklyn, N. Y.
TEL.: TRIANGLE 5-3622
168 GRAND STREET,
TEL.: EVERGREEN 8-7179

LIETUVIŠKA
RESTAURACIJA
BAR & GRILL
Gaminame amerikoniško ir lietuviško stiliaus valgius. Galima gauti Amerikos ir importuotos degtinės, vyno ir gero alaus.
Lietuviškas kumpis, rūkyti kilbasai ir kopūstai galima gauti kasdieną.
Joseph Zeidat,
savininkas
411 GRAND STREET
Brooklyn, N. Y.

ALLIANCE HALL, puošniai ir moderniškai įrengta, tinka visokiems parengimams. Svetainės savininkai visuomet kooperuoja su pramogų rengėjais
RUIMINGAS RESTORANAS, GERIAUSI VALGIAI IR GĖRIMAI, RAMI VIETA POILSIUI, ŽEMOS KAINOS
Pasaulinę Parodą lankanti lietuviai prašomi atsilankyti į Susivienijimo Salės restoraną. Būsite maloniai priimti ir suteiksime visas informacijas Pasaulinės Parodos lankymo reikalais
ALLIANCE HALL
WM. SHEDLOW IR BRUNO MINET
Telephone: Evergreen 4-6344
193-197 GRAND ST., BROOKLYN, N. Y.

Lietuvių Įstaiga Prie Pasaulinių Fėrų
FAIRVIEW RESTAURANT & BAR
Valilionis ir Marcinkevičius, Savininkai
Pas juos gausit gerų steikų, kitokių gerų valgių, Degtinės, Vynai ir Alus.
Jie turi vietos mašinom pastatyti. Jų vieta skersai gatvę nuo Marines budinko Pasaulio Fėruose
FAIRVIEW RESTAURANT
110-62 Corona Ave., Corona, L. I.
Tel. Havemeyer 9-9115

VINCAS J. DAUNORA
APTIEKORIUS
SVEIKATA LAIMĖ
PUSSVEIKIS - - - Jauties niekam tikęs—bejėgis? Neturi apetito, biaurūs pūslės skausmai? Rūkštis viduriuose? Galvos skaudėjimai? Jeigu nuo užkietėjimo—vartok DAUNORO STOMACH MIXTURE
Tapk sveiku.
KAINA TIKTAI VIENAS DOLERIS
229 BEDFORD AVE.
KAMPAS NORTH 4-TOS GATVĖS
BROOKLYN, NEW YORK

AR NORITE SKRAIDYTI?
PAUL ŠALTENIS, vyriausias instruktorius
Savo Aviacijos Patyrimą ir Mokslą Jums Įteiks! Išmokins Lėktuvais Skraidyti—Lėktuvais Nuveš Kur Tik Jūs Reikalausite—Kreipkitės į
DENNY DAITZ FLYING CORP.
Hangar 33, Roosevelt Field, Mineola, L. I., N. Y.
Res. Tel.: Great Neck 351-M; Business Tel.: Garden City 4859

BROOKLYN LABOR LYCEUM

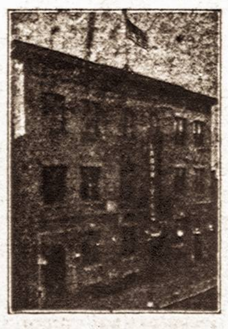

SALĖ IR PARKAS
Vedėjas J. H. HOFMANN,
947-959 Willoughby ave
BROOKLYN, N. Y.
Didelės ir mažos salės baliams, koncertams, vestuvėms ir susirinkimams. Parkas piknikams ir žaidimams.
Didelė moderniška scena—Moderniški įrengimai — Gražus kambariai
Telefonas STagg 2-3842

Tel. Market 3-5357
Michael Akialis, Jr.
Laidotuvių Direktorius
195 Adams St., Newark, N.J.

LAIDOTUVIŲ DIREKTORIAI

JUOZAS GARŠVA
231 Bedford Ave., Brooklyn, N. Y.
KOPLYČIOS LAIDOTUVĖMS
Tel. EVergreen 8-9770

MATTHEW P. BALLAS
(BIELIAUSKAS)
660 Grand St., Brooklyn, N. Y.
NOTARY PUBLIC Tel STagg 2-5043

STEPHEN AROMISKIS
(ARMAKAUSKAS)
423 Metropolitan Ave., Brooklyn, N. Y.
Tel. EVergreen 7-4335 *Koplyčia Laidotuvėms*

ESTATE OF **A. J. VALANTIEJUS**
T. Fred Lefevre — Manager
54-41 72nd STREET, MASPETH, L. I., N. Y.
Telephone NEwton 9-4464

ESTATE OF BARRY P. SHALINS
(ŠALINSKAS)
Vestie E. Davis, Licensed-Mgr.
84-02 Jamaica Ave., Woodhaven, N. Y.
Tel. VIrginia 7-4499 *Koplyčia Laidotuvėms*

A. RODZEVICZ
(A. Radzevičius)
Tel.: Stagg 2-4409
402 Metropolitan Ave., Brooklyn, N. Y.
Phone STagg 2-0783 Night HAvemeyer 8-1158

JOSEPH LE VANDA
NOTARY PUBLIC
337 UNION AVENUE, BROOKLYN, N. Y.

Visi šie laidotuvių direktoriai išnuomuoja automobilius įvairiems reikalams

"TARZANAS IR UŽBURTAS MIESTAS"

Edgar Rice Burroughs, vertė Pijus Bukšnaitis

110 —Pamatę išsilaužusius iš kalėjimo narvų belaisvius, ptomai žiauriai puolė juos, pasiryžę nei vieno neišleisti, o jei reikės, čia pat nužudyti. Belaisviai atkakliai gynėsi kas šake, kas su pagriebtais baldais, kas nuogomis rankomis, nenorėdami gyvi pasiduoti.

Džiunglių galingasis kovotojas Tarzanas vedė visą mūšį šventovėje po ežero Horus vandeniu. Matydami jo nepaprastą narsumą ir jėgą, ptomai būriais puolė Tarzaną iš visų pusių, bet nuolat turėjo trauktis nuo šio galiūno baisių smūgių. Bet jie tikėjosi Tarzaną paalsinti.

Visus ptomų puolimus Tarzanas vikriai atmušė. Visi kiti paliuosuotieji belaisviai buvo iššudyti, bet Brianas, Lavakas ir Herkufas laikėsi arti Tarzano ir įstengė atsiginti nuo ptomų. Abiejose pusėse jėgos buvo beveik vienodos, bet bekovojant staiga atbėgo pats Bruloras.

"Prakeikti visi, kurie subiaurojo šventovę!" — suriko Bruloras. "Mirtis visiems! Mirtis tam, kuris palietė švenčiausią dėžę su Deimantų Tėvu! Pašaukite kareivius, te visus iššudo!" Čia Tarzanas suprato, kad jei ateis ginkluoti kareiviai, atsiginti nebus galima ir visi turės žūti.

Kas bus toliau — žiūrėkite kitame VIENYBĖS numeryje