Lietuvį pasitikėk savimi ir savo tautiečiais, o gyvenimas tau šypsosis. Visus žygius paremk kilniu žmoniškumu.

VIENYBĖ

LITHUANIAN DAILY

Kiekvienas geros valios lietuvis privalo dirbti tautinius darbus. Svarbiausias lietuvybės palaikymui darbas—platinimas tautinės spaudos.

LIII. METAI. 170 (759) N. Telephone: EVergreen 7-7840 BROOKLYN, NEW YORK, TREČIADIENIS, 1939 M., LIEPOS-JULY 26 D. KAINA 3 CENTAI

New York Public Library 470 Fifth Ave.

THE NEW YORK PUBLIC LIBRARY JUL 27 1939 ASTOR, LENOX AND TILDEN FOUNDATIONS

ŠIANDIEN

Japonų karininkai
Pavojingas taškas
Iš kur gauna pinigus?
Daugiau demokratų

JONAS KRUZE

Washingtono politiniuose ir kariniuose sluoksniuose šiomis dienomis kilo klausimas, ar priimti Japonijos karininkus specialiems mokslams Amerikoje? Vieni nurodinėja, kad japonų karininkų priėmimas mokytis Amerikoje yra pavojingas, o kiti sako, kad tarptautinis susitarimas ir mandagumas reikalauja keistis karininkais — mokslo sumetimais.

Gal būt, mandagumo ir susitarimo atžvilgiais tas gera, bet, kaip sako kai kurie Washingtono žinovai, Amerikos karininkai, nuvykę mokytis į Japoniją, išmoksta tik japoniškai kalbėti, o japonai, atvykę į Ameriką išeina visą Amerikos kariuomenės technikinį kursą. Be to, sunku bet ką nuo pastabių japonų karininkų akių paslėpti.

Negana to, Amerikoje Japonijos karininkams leidžiama lankyti amunicijos ir ginklų dirbtuves. Tokios privilegijos amerikonas Japonijoje niekad nesusilaukia.

Tuo tarpu kai Sovietų Sąjunga giriasi savo karo laivyno stiprumu ir moderniškumu, Japonija pasiuntė į Sachalino salos pakraščius dalį savo geriausių karo laivų. Jų darbas bus apginti japonų pramoninkų interesus Sachalino saloje, kur neseniai Sovietų teismas japonų firmą už nesilaikymą taisyklių nubaudė $150,000. Japonai atsisakė mokėti, dėlto kilo ginčas.

Sachalino salą rusai atėmė iš kinų 1875 metais, bet po japonų rusų karo 1905 metais rusai sau pasiliko tik du salos trečdalius, o likusi dalis atiteko japonams, nors per japonų rusų karą visa sala buvo japonų rankose. Dabar Sachalino sala yra naujas pavojaus taškas Tolimuose Rytuose.

Jungtinių Valstybių Valstybės Sekretorius Cordell Hull visuomet buvo prielankus spaudos atstovams. Bet vėliausiu laiku, nežinia dėlko apie spaudos žmones savo nuomonę pakeitė. Jis šiomis dienomis, ne tik savo artimiems bendradarbiams, bet net ir šoferiui uždraudė išdavinėti bet kokias paslaptis spaudos atstovams ir korespondentams.

Kun. Coughlinas, kurio politinė ir visuomeninė veikla Amerikoje pradėjo reikštis Roosevelto kandidatavimo į prezidentus ir ekonominės depresijos laikais,dabar, turbūt, yra populiariškiausias ir žinomiausias katalikų bažnyčios Amerikoje dvasininkas. Iki šiol jo kalbos įvairiais visuomeniniais ir politiniais klausimais būdavo transliuojamos per 48 radijo stotis. Kurį laiką viena grupė, kuri kontroliuoja daug Amerikos radijo stočių, bandė jam kliudyti, bet, kaip matyt iš tos kovos rezultatų, tas nepavyko. Dabar, be tų 48 radijo stočių, kun. Coughlinas sudarė sutartis su dar 15 radijo stočių. Jis dabar iš viso turės 63 radijo stotis ir milijonus klausytojų.

New Yorke ir aplamai Amerikoje yra žmonių, kurie norėtų žinoti iš kur kun. Coughlinas gauna pinigų toms stotims už nuomuojamą laiką apmokėti? Pats kun. Coughlin sako, kad jis pinigus gauna iš radijo klausytojų ir prenumeratomis ši savo laikraščio "Social Justice". Bet kiti abejoja.

Brooklynas išimtinai demokratiškas. Iki šiol visuose rinkimuose demokratų balsų būdavo kur kas daugiau už republikoniškus. Tik pereitais New Yorko miesto mayoro rinkimų metais daug demokratų balsavo už republikonų kandidatą, bet likusioji sąrašo dalis daugiausia laimėjo demokratai. Ateinančių metų rinkimuose, manoma, Brooklyne balsuos iš 2,800,000 gyventojų, apie 700,000 žmonių.

CHAMBERLAIN SAKO, KAD ANGLIJA NEKEIS SAVO POLITIKOS KINIJOJE

Susitardama su Japonija Anglijos vyriausybė tik pripažino esamą padėtį Kinijoje

Jungiasi. — New Orleans miesto mayoras Robert S. Maestri, kuris anksčiau nesutiko su Louisiana valstybės gubernatorium, dabar susitaikė ir bendrai kovoja prieš atsiųstus iš Washingtono tardytojus, kurie nori sugriauti šių abiejų politikierių politinę mašiną pietuose.

LONDON, liepos 25 d. — Kalbėdamas Anglijos Parlamente vakar, Anglijos Ministras Pirmininkas Neville Chamberlain pranešė apie Anglijos Japonijos susitarimą. Iš to pranešimo Anglijos darbiečiai supratę, kad jų vyriausybė nutraukia finansinę pagalbą Kinijos vadui Gen. Čiang Kai Šekui paklausė Chamberlaino ar tas reiškia, kad Anglija remia Japoniją prieš Kiniją.

Chamberlainas atsakė, kad nieko panašaus nėra ir kad Anglijos politika Tolimuose Rytuose pasiliks, kaip buvusi. Tačiau jis pabrėžė, kad turint mintyje ypatingas japonų sąlygas ir aplinkybes Kinijoje Anglija sutiko pripažinti tas karines teises japonams, kurios faktinai ekzistuoja Kinijoje. Savo susitarime su Japonija Anglija pasižada nekliudyti japonams Kinijoje ir kad visi Anglijos piliečiai Kinijoje gavo vyriausybės instrukcijas nedaryti jokių kliūčių japonams.

Darbiečių atstovas Arthur Henderson paklausė Chamberlaino ar toks Anglijos susitarimas su Japonija nėra faktinas pripažinimas Japonijos suverenių teisių Kinijoj. Chamberlainas taip pat atsakė, kad nieko panašaus.

Kiti Anglijos vyriausybės nariai oficialiuose pareiškimuose nurodė, kad Anglija pasirašydama sutartį su Japonija nepripažino jai kariaujančios valstybės teisių Kinijoje, tačiau Tolimųjų Rytų politikos žinovai sako, kad pasirašydama su Japonija šią sutartį Anglija nejučiomis Japonijai pripažino kariaujančios valstybės teises ir tas žymiai susilpnins Anglijos poziciją ir prestižą Kinijoje.

Tą pačią dieną Parlamente buvo iškeltas klausimas dėl gandų, kad Anglija nori "papirkti" Hitlerį. Prieš kurį laiką spaudoje buvo žinių, kad anglai Vokietijai siūlo milžinišką paskolą, jeigu Vokietija dalinai nusiginkluotų ir laiduotų Europai ramybę ir taiką. Chamberlainas atsakydamas į tą paklausimą pareiškė, kad jokių kalbų apie paskolą Vokietijai nebuvo ir nenumatoma.

AIRIJAI NORI SUSPROGDINTI ANGLIJOS PARLAMENTĄ

LONDON, liepos 25 d. — Anglijos vidaus reikalų ministras pranešė Parlamentui, kad vyriausybė turi žinių, jog Airijos respublikonų armijos nariai, kurie yra vienos svetimos valstybės papirkti terorizuoti anglus, yra suplanavę susprogdinti Anglijos Parlamento Rūmus. Todėl jis prašė Parlamento priimti naują įstatymą, kuriuo duodama platesnės teisės Anglijos policijai kovoti prieš Airijos teroristus.

AUSTRALIJOS DARBIEČIAI TIKISI LAIMĖTI

MELBOURNE, Australija. Australija priskaito 6,800,000 gyventojų. Šalis renka 74 atstovus į atstovų rūmus.

Dabar Australijos darbiečiai yra skaitlingiausia pavienė partija parlamente. Dvi jų grupės bendrai turi 29 vietas. Tatai betgi nesudaro parlamento daugumos.

1940 metais įvyks nauji parlamento rinkimai ir darbiečiai tikisi greta turimų vietų laimėti dar devynias. Tuomet, turėdami absoliučią daugumą parlamente, jie tikisi žymiai pastūmėti pirmyn pažangių įstatymų leidimą.

Sausra naikina daržoves. — Long Island, N. Y. kur ūkininkai daugiausia pragyvena iš daržovių, sausra visai kai kur sunaikino daržoves. Kopūstai suvyto ir išdžiūvo

DĖL ILGOS SAUSROS KAI KURIUOSE MIESTUOSE JAU BAIGIASI VANDUO

Nuo sausros nyksta daržovės, javai ir žolė; šiaurėje išdžiūvo visi upeliai

NEW YORK, liepos 25 d. — Šiomis dienomis šiaurės rytinėse valstybėse, kur seniai laukiama lietaus ir kur nepaprasta sausra baigia sunaikinti derlių, siautė perkūnijos ir lietūs, bet taip trumpai, kad bematant laukai ir dirvos vėl išdžiūvo. Dabar nuo sausros Amerikos šiaurėje, rytuose ir vidurvakaruose kenčia devynios valstybės. Kai kur miestai susirūpino dėl vandens, nes kai kurie rezervuarai jau baigia išdžiūti. New Yorko valstybėje, nors dar nėra vandens stokos pavojaus, bet rezervuaruose vanduo žymiai nukrito. Adirondack kalnuose, iš kur beveik visa valstybė gauna vandenį daugumas mažų upelių išdžiūvo. Daugiausia nukentėjo ūkininkai, kurių derlius baigiamas sunaikinti. Daržovės džiūsta ir javai byra.

Miestų parkuose ir laukuose žolė taip pat baigia išdžiūti, o kai kur užsidegė išdžiūvusios pievos ir miškai. Šiaurėje ypač žymiai padidėjo miškų gaisrų pavojus.

Yonkers, N. Y. jau beveik baigia vandenį ir dabar rengiasi pirkti vandens iš New Yorko miesto rezervuarų.

Metereologai sako, kad tokios sausros liepos mėnesį niekad nebuvę.

FRANCO PERORGANIZUOJA ISPANIJOS KARIUOMENĘ

PARIS, liepos 25 d. — Žiniomis iš Burgos Ispanijoje, kariuomenės vadovybėje ne viskas tvarkoje. Vėliausiu laiku kilę nesutikimai tarp Franco ir jo generolų, falangistų ir karlistų, kurie nepasidalina vadovybe. Išdavoje generolas Franco pašalino generolą Gonzalo Queipo de Llano ir Gen. Juan Yague. Jis taip perorganizuoja visą Ispanijos kariuomenę, sudaro atskirtas kariuomenės apygardas ir skiria naujus generolus jų viršininkais. Visi senieji generolai, kurie dalyvavo pilietiniame kare, su maža išimtimi, pašalinami iš tarnybos.

LIETUVOJE PAKILUSI ŽEMĖS VERTĖ

KAUNAS. — Kaip paskutinieji Centralinio Statistikos Biuro paskelbti duomenys rodo, paskutiniaisiais metais yra gerokai pakilusi žemės vertė. Kai 1937 m. I rūšies ha. buvo kainojamas 660 litų, praeitais metais buvo kainojamas 714 litų, o šiais metais jau 799 litus. II rūšies ha. vietoje 1937 m. buvusiu 500 litų šiemet kainojamas 620 litų ir III rūšies vietoje 350 litų 446 litus. Atitinkamai yra pakilusi ir žemės nuoma. Jei 1937 m. už ha. su trobesiais vidutiniškai nuomos buvo mokama po 38 litus, tai šiemet po 47 litus.

LFLS KREPŠININKĖS VYKS ITALIJON

KAUNAS. — Italijos krepšinio sąjungos kviečiama LFLS moterų krepšinio komanda, kaip Lietuvos meisteris, sutiko dalyvauti Italijoj, Ričioni kurorte, ruošiamam tarptautiniam turnyre. Jame be Lietuvos moterų krepšinio meisterio LFLS, dar dalyvaus Latvijos, Lenkijos, Italijos, Šveicarijos ir Ispanijos valstybių moterų krepšinio meisteriai.

Turnyras bus pravestas rugpiūčio 23—26 dienomis.

Netoli Kolino, buvusioje Čekoslovakijoje ūkininkai laukuose rado nužudyto vokiečių policininko lavoną. Lavonas laukuose išgulėjęs apie tris savaites.

Arabai Palestinoje užpuolė grupę amerikiečių. Anglų kareiviai juos išgelbėjo. Susišaudymo metu žuvo vienas anglas.

— Lietuvoj iš viso yra nusausinta 500,000 ha. balų.

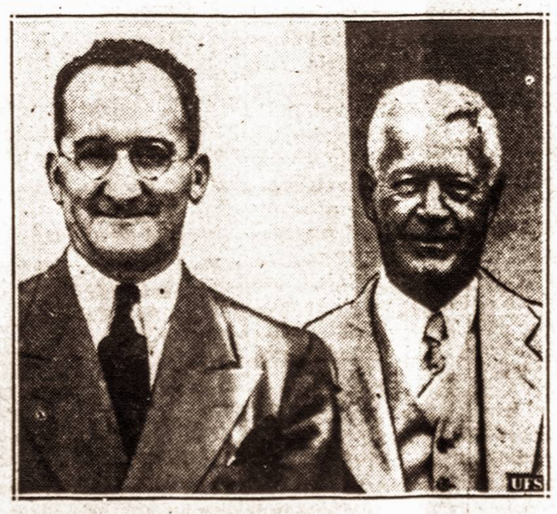

Tariasi dėl muitų tarifų. — Jungtinės Amerikos Valstybės ir Pietų Amerikos valstybės bando sulyginti savo muitų tarifus. Tuo reikalu iš New Yorko į Pietų Ameriką išvyko A. Manuel Fox ir James Edwards.

JAPONŲ KARO MISIJA IŠVYKO I VOKIETIJĄ TARTIS DĖL SĄJUNGOS

Berlyne įvyks pasitarimai tarp Vokietijos, Japonijos ir Italijos karo vadų

SHANGHAI, Kinija, liepos 25 d. — Šiandien iš Tokio į Vokietija išvyko Japonijos karinė misija, kurios oficialus tikslas yra dalyvauti Vokietijos "Taikos šventėje" ir nacių partijos metinėje šventėje, kuri įvyks rugsėjo mėnesio pradžioje Niuremberge, Vokietijoje. Japonijos karinėje misijoje yra du Japonijos aukščiausios karinės tarybos nariai: Gen. Juichi Terauchi ir Admirolas Baronas Mineo Osumi. Be jų vyksta dar visa eilė įvairių kariuomenės technikinių dalių ekspertų ir specialė prekybos delegacija iš Japonijos pramonės ir prekybos magnatų.

Japonijos spauda oficialiai sako, kad ši japonų delegacija vyksta dalyvauti nacių šventėje ir susitarti prekybiniais reikalais, tačiau iš gerai informuotų ir patikimų šaltinių praneša, kad delegacijos vadai gavę įsakymą susitarti su Vokietija ir Italija dėl karinės santarvės sudarymo.

Taip pat Berlyne įvyks pasitarimas tarp Italijos, Vokietijos ir Japonijos karo vadų dėl bendros akcijos prieš Angliją, Prancūziją ir Lenkiją, jeigu kiltų karas.

Išgelbėjo. — Nors ir nemokėdama plaukti Mrs. Elizabeth Mason iš Washington, šiomis dienomis Long Islando įlankoje apsivertus būriniam laiveliui, nuplaukė apie mylią kelio iki kranto ir pašaukė pagalbos likusiems apverstam laive žmonėms.

KONGRESAS BAIGS SESIJĄ ATEINANČIĄ SAVAITĘ

WASHINGTON, liepos 25 d. — Jungtinių Amerikos Valstybių Kongresas baigs savo šių metų sesiją ateinančia savaitę ir visi Kongreso nariai bus paleisti atostogoms.

28.000 ŪKININKU LANKĖ SPECIALIUS KURSUS

KAUNAS. — Žemės Ūkio Rūmai žiemos metu rengia trumpalaikius kursus ūkininkams. Per pirmąjį šių metų pusmetį iš viso buvo surengti 263 trumpalaikiai kursai, kuriuose skaityta 1,837 valandos paskaitų. Kursus lankė 28,000 ūkininkų.

Žemės ūkio ministras dr. J. Krikščiūnas pavedė Žemės Ūkio Ministerijos visų departamentų direktoriams parengti naują penkmečio planą. Naujame plane bus atkreiptas dėmesys į žemės ūkio kultūrinimą ir darbo našumo pakėlimą. Penkmečio planas apims Žemės Ūkio Ministerijos darbus nuo šių metų iki 1944 m.

MILANE PASIŽYMĖJO LIETUVAITĖ

MILANAS, Italija. — Šiais metais Milane, prie katalikų universiteto A. Šidlauskaitė baigia psichologijos perfecionamento mokyklą. A. Šidlauskaitės parengtas fizio-psichologinei mergaitės evoliucijos raidai tirti darbas šiomis dienomis Romoje buvo svarstomas ir su pagyrimu priimtas. Be to Šidlauskaitė Lietuvos universitetui rengia plačią iš patologijos srities disertaciją kurios dalis spausdinama italų kalba, Milano kat. universiteto leidžiamame filosofijos žurnale.

Danzigo vokiečiai sulaikė 10 lenkų studentų atvykusių iš Lenkijos.

KOMUNISTŲ AGITACIJA J.A.V. KARIUOMENĖJE IR KARO LAIVYNE

ANGEL ISLAND, Cal., liepos 25 d. — Angel saloje, netoli San Francisco, Kalifornijoj tardomas žinomas komunistas Australijos pilietis Harry Bridges, kurį norima deportuoti iš Amerikos, kaip nepageidaujamą svetimtautį. Teismo metu liūdininkai pareiškė, kad komunistų partija Amerikoje turi savo slaptus skyrius Amerikos kariuomenėje, karo laivyne ir karo aviacijoje. Iš karo laivų ir amunicijos dirbtuvių dažnai slapta išsiųsdinamos informacijos Amerikos komunistų partijai, kuri turi savo šnipus ir "revoliucijos vadus" visose kariuomenės dalyse. Kai kurie liūdininkai patys kadaise buvę komunistai įrodinėjo, kad buvę tokiais partijos agentais ir jiems buvo siųsdinamos ruoštis būsimai revoliucijai. Esą, visos instrukcijos buvo gautos iš Maskvos.

SKLANDYMO VARŽYBOS BALTIJOS VALSTYBĖSE

KAUNAS. — Baltijos valstybių sklandymo varžybos Kaune prasidės rugpiūčio 14 d. ir truks ligi rugpiūčio 20 d. Varžybose dalyvaus Suomija, Estija, Latvija ir Lietuva. Iš kaimynų jau gauti pranešimai, kad minimose varžybose dalyvaus.

Steigia žuvų veisyklas

KAUNAS. — Bus įsteigtos kelios žuvų veisyklos. Dabar viena žuvų veisykla yra Antalieptėj, kuri negali patenkinti sąlygų žuvingumui padidinti. Miškų Departamentas projektuoja įsteigti dar dvi žuvų veisyklas.

ORAS

NUMATOMA: Giedra. Pavakare gali būti lietaus krituliai. Mažas pasikeitimas temperatūroje.

Saulė teka 5:46, leidžiasi 8:19. Dienos ilgis 14 val. 35 min.

LITHUANIAN DAILY UNITY

VIENYBĖ

Oldest Lithuanian Newspaper
193 Grand St., Brooklyn, N. Y.
Telephone: EVergreen 7-7840

Published daily except Sundays and Holidays by
Lithuanian Press Corp., Inc.

Entered as Second Class Matter October 23, 1907 at the Post Office at Brooklyn, N. Y. Under the Act of March 3, 1879

Advertising rates on application

PRENUMERATA

Brooklyne ir užsieniuose:	
Metams	$7.00
Pusei metų	$3.75
Trims mėnesiams	$2.00
Vienam mėn.	$0.90
Jungtinėse Valstybėse ir Kanadoje	
Metams	$5.00
Pusei metų	$2.75
Trims mėnesiams	$1.65
Vienam mėnesiui	$0.75

Visais reikalais adresuokite:
Lithuanian Press Corporation
193 Grand St., Brooklyn, N. Y.

A. S. Trečiokas — Prezidentas.
S. E. Vitaitis — Redaktorius

NEPAMATUOTA ŽYDŲ BAIMĖ

Prieš pat atvykstant į Ameriką Lietuvos verslininkų ekskursijai, tūlos New Yorko žydų įstaigos labai jaudinosi šios ekskursijos atvykimu. Jie mat gavę Žydų Telegrafo Agentūros pranešimą iš Kauno, kad verslininkų ekskursijos vadovybė, ypatingai Verslo ir Amatininko redaktorius p. Briedis esąs aršus anti-semitas ir jis bandysiąs Amerikoje veikti žydų nenaudai.

Žinoma, tai nepamatuota New Yorko žydų baimė. Pirmiausiai pats p. Briedis griežtai užginčino esąs anti-semitu ir iš viso ne mano Amerikoje net prisiminti žydus. Lietuvos žydai, anot p. Briedžio ir kitų Lietuvos verslininkų paaiškinimų, skaito anti-semitizmu kiekvieną lietuvių pasijudinimą prekybos srityje. Lietuvių stiprinimasis prekyboje ir pramonėje žydams išrodo baisiausiu dalyku. Žydai norėtų, kad Lietuvos visuomenė prekybą ir pramonę paliktų išimtinai žydų rankose. Žinoma, tokis Lietuvos žydų noras yra labai neracionalus.

Ne tik lietuviai, bet ir visas pasaulis puikiai žino, kad Lietuvoje nėra jokio anti-semitinio judėjimo, kad žydus Lietuvoje niekas bet kuriuo žvilgsniu nepersekioja. Niekas nedraudžia žydams Lietuvoje užsiimti pramone ir raginti saviškius, kad jie žydų pramonę palaikytų. Šituos Lietuvos gyvenimo faktus žino ir patys žydai. Tai ko daugiau žydai nori?

Kuomet Lietuvos žydai net svetimuose kraštuose gyvenančius savo tautiečius bando sukelti prieš Lietuvos verslininkus ir jų organizacijos vadus, tai jie žaidžia labai pavojingą žaislą. Ir labai tolerantingo žydams lietuvio kantrybė gali išsisemti. Kuomet Lietuvos žydai pradės pasauliui garsinti lietuvius anti-semitais vien dėl to, kad lietuviai savo valstybėje pradeda užsiimti pramone ir prekyba, tai jie gali išprovokuoti ir Lietuvoje lygiai nemalonius įvykius sau ir lietuviams.

Lietuviai nori sugyventi draugingai su žydais tiek Lietuvoje, tiek ir Amerikos lietuvių išeivijoje. Todėl kiekvienas lietuvis jaučia ir žino, kad žydai neturi pagrindo skųstis lietuvių netolerantingumu žydų tautai. Taigi žydams nevertėtų žaisti šį pavojingą žaislą ir bandyti lietuvius perstatyti anti-semitais vien dėl to, kad lietuviai savo valstybėje ryžtasi būti pilnais šeimininkais ir pramonės bei prekybos srityje. Žydai neturi jokių teisių reikalauti sau bet kurių privilegijų Lietuvoje prekybos srityje.

Lietuvoje, kaip ir Jungtinėse Amerikos Valstybėse, pramonė ir prekyba yra laisva visiems piliečiams. Tokia Lietuvos valstybėje santvarka žydai turėtų tik džiaugtis.

ŽMOGUS SKAIČIŲ LENTELĖJE

Žinomas prancūzų statistikas Georges Colienas smulkmeniškai apskaičiavo žmogaus kūno dalių kiekį ir darbus, kuriems žmogus atiduoda savo gyvenimą.

Suaugusio žmogaus kūne yra 4—5 litrai kraujo. Viename kūbiniame kraujo centimetre yra maždaug septyni aštuoni tūkstančiai baltųjų ir penki milijonai raudonųjų kraujo rutuliukų, visame kūne yra 33—36 milijardai kraujo rutuliukų. Kai įsipiovus pirštą išbėga vienas antras lašelis kraujo, mes netenkame per milijoną raudonųjų kraujo rutuliukų. Baltieji kraujo rutuliukai kasdien sunaikina po keletą šimtų į kraują patekusių ligų pradų. Žmogaus, kuris dirba užteršto oro aplinkumoje, kraujo rutuliukai turi nepaprastai daug darbo ir per dieną sunaikina tūkstančius į kraują įsibriovusių pražūtingųjų ligos pradų. Dėlto mažakraujams, turintiems mažiau baltųjų kraujo rutuliukų, taip pavojingos nesveikos gyvenimo sąlygos. Kraujas teka po 30 centimetrų per sekundę. Sudėjus visas gysleles, kuriomis kraujas teka, gausime 560,000 kilometrų ilgumo gyslą. Ištiestų žmogaus plaučių paviršius užimtų per 130 ketvirtainių metrų. Per vieną minutę mūsų plaučiai apie šešioliką kartų įkvėpia ir tiek pat kartų iškvėpia. Vienu įkvėpimu įtraukiame apie 500 kūbinių centimetrų oro. Per 70 metų žmogus įkvėpia per 608,420,000 kūbinių metrų oro, kuris sveria apie 127,000 centnerius. Plonosios žmogaus žarnos turi 6 metrus 75 centimetrus, o storosios — 8 m. 75 centimetrus ilgumo. Narvelių, iš kurių sudarytas visas organizmas, mes turime aštuonis bilijonus. 70 metų amžiaus mirusio žmogaus širdis viso yra suplakusi 244,000,000 kartų!

Žmogaus jautrumo lentelė taip pat labai nevienoda. Oro atmainos žmogaus organizme sukelia daug pasikeitimų; kai kuriems asmenims sukelia skausmų, nervų pairimą. Metų laikotarpiais, kuriais pasikeičia oras, padaugėja ir įvairių ligonių skaičius. Gydytojai kai kurias neskubias operacijas dažniausia stengiasi daryti esant geram orui. Bandymais nustatyta, kad žmogaus organizmo veiklumo lentelės svyravimas turi ryšio ir su dienos ar nakties laiku; taip pat pagal laiką ritmingai keičiasi ir kūno temperatūra. Ligotiems žmonėms tais pačiais laikotarpiais pasireiškia įvairūs skausmai. Tulžies ir nervų priepuoliai dažniausia pasireiškia vakare ar naktį. Kurie serga plaučių uždegimu, tiems pavojingiausios 2—4 val. ryto. Tyrimais nustatyta, kad ir jautrumas skausmams labai nevienodas. Dirbtinai elektros jėga įerzinus dantis, patirta, kad žmogaus jautrumas skausmams auga nuo ryto iki vakaro, paskui vėl silpnėja iki ryto. Jautriausias skausmams žmogus yra apie 6 val. vakare.

— Vatikano organas "Osservatore Romano" birželio 23 d. atspausdino straipsnį "Didelis katalikų poetas — lietuvis O. V. Milašius".

— Liepojoje sustojo 116 metų ėjęs vokiečių laikraštis "Libauische Rundschau".

— Į Gdynę atplaukė daug laivų su gausiais ginklų transportais Lenkijai.

TELEVIZIJA PRITAIKOMA IR KARO REIKALAMS

Paskutiniuoju laiku televizija taip ištobulėjo, kad kariai negalėjo neatkreipti dėmesio į šią Herzo bangų veikimo sritį. Labai gundomai kariškiams atrodė televizijos pritaikymas oro žvalgybai: skraidantis ties priešo pozicijomis lėktuvas gali per radiją perduoti jų vaizdą tiesiai į štabą. Teoretiniai tatai atrodo įvykdoma. Bet praktikoje atsirado didelių kliuvinių. Pirmiausiai, vaizdų siutimas eteru reikalauja, kad siunčiamasis objektas būtų nepaprastai šviesiai apšviestas, — vaidinantieji televizijos studijose artistai labai kenčia nuo kaitros, kurią sukelia galingi prožektoriai. Antra, televizijos aparatai labai gremėzdiški. Tos abi aplinkybės kliudė pritaikyti televiziją oro kare: lėktuvuose nėra vietos nei galingoms elektros lempoms, nei televizijos įrengimams.

Dabar užsienio spaudoje pasklido žinios, iš kurių galima spręsti, kad, atrodęs neišsprendžiamu uždavinys, laimingai išspręstas. Žinoma, sunku pasakyti, kaip technikai nugalėjo visas kliūtis. Tačiau nurodoma į tai, kad vaizdų siuntimas iš lėktuvo, skrendančio 2 klm. aukštyje 500 klm. per valandą greičiu davė puikius rezultatus.

Nesunku suprasti, kokį perversmą gali padaryti žvalgyboje ta nauja technika. Iki šiol lėktuvas iš aukštybių stebėdavo artilerijos šaudymą ir per radijo telefoną duodavo nurodymus patrankoms. Dabar tas pats lėktuvas, turėdamas televizijos siunčiamąją stotį, galės tiesioginiai perduoti visą priešo pozicijų vaizdą ir baterijos vadas sėdėdamaes prie ekrano, galės savo akimis stebėti pataikymus ir nurodyti šaudymus. Kadangi orinių televizijos stočių veikimo spindulys siekia 100 klm., žvalgomojo lėktuvo stebėjimo laukas bus pakankamas.

Dar daugiau: skraidydamas ties judančia savo ar priešo kariuomene lėktuvas su televizoriumi atitinkamos dalies ar armijos štabui duos galimumą prieš savo akis turėti paruošiamų ar prasidėjusių kautynių vaizdą. Welso svajonė tampa tikrove: karo vadai, žiūrėdami į ekraną, įsakinėja kariuomenei, besikaujančiai už kelių dešimčių kilometrų, kaip kad jie būtų kautynių centre.

Televiziją tobulinama. Galimas daiktas, kad Europos karo lauko veiksniai galima bus ramiai sekti per televizijos aparatą. Įdomius dabar bandymus daro italų kariuomenė. Ten nori turėti taip tobulus televizijos aparatus, kad lakūnas lėkdamas virš priešo pozicijų galėtų jas fotografuoti ir tuojau televizijos aparatu perduoti štabui. Dabar tokias fotografijas dar reikia išaiškinti, o tas užima laiko. Jeigu tie bandymai pavyktų, tai būtų didelis pasisekimas mokslui ir karui.

— Tokio universitetas per Vokietijos ambasadorių dovanojo Hitleriui garsaus Kazamos nukaltą kardą.

RENGIASI KEISTI PINIGŲ SISTEMĄ

Žmonės sako: "Pinigas kalba, pinigas tyli". Dar daugiau — pinigas valdo visą pasaulį. Tai žmonių gyvenimo "gyvybė", be kurios tiek pavieniam žmogui, tiek tautai ir valstybei labai sunku gyventi.

Paimkim, kad ir mūsų krašto dabartinę ekonominę padėtį. Vieni randa jai vienas priežastis, kiti kitas. Tačiau dar kiti žinovai sako, kad svarbiausia priežastis šių laikų depresijos **yra netikusi pinigų tvarkymo sistema.** O pinigai yra tolygus valstybės ekonominei gyvybei šaltinis, kaip žmogaus kūnui sveikas, pilnas gyvumo kraujas. Kada žmogus gauna mažakraujystę (anemia), jis pamaži, bet tikrai žengia prie karsto. Arba kitaip: jei žmoguje susidaro kas nors kitaip, jei jo gyslose neveikia kaip reikia kraujas, jis jaučia skaus mus, šaltas kūno dalys neturi gyvumo, nustoja naturalės išvaizdos, apima jį ir kiti sveikatos negalumai.

Tas pat palyginimas atitinka valstybės kūne, kuomet valstybės "kraujas" — pinigai — tarpe žmonių sumažėja. Valstybės "sveikata" (ekonomiškas gyvenimas) pradeda mažėti. Pinigų stoka tarpe žmonių sudaro sunkią jiems padėtį: **sumažina jiems perkamąją galią.** Tuomet dalis gyventojų palieka apskurę, prastai pavalgę, prastą gyvenimą veda. Nusilpsta bizniai, sumažėja išdarbystės, darbai, sumažėja išdirbystės, darbai, bą. Viso to pasėkoj mes turime depresiją. Dėl to, kad pinigus kontroliuoja ne pati valstybė žmonių gerovei, bet privatūs bankininkai **savo reikalams.**

Šis pinigų patvarkymo klausimas yra labai platus ir gilus. Jį galėtų tik tuomet geriau pertvarkyti jei dauguma balsuotojų piliečių pareikalautų kongreso tai padaryti. Mat, konstitucija šio krašto sako, kad pinigus kalti, spausdinti, kreditą tvarkyti privalo išimtinai tik Jungt. Amerikos Valstybių kongresas. Bet tą galią praeity kongresas pavedė į privačių bankininkų rankas ir kontrolę. Valdžia tik paviršium žiūri kaip bankininkai tą biznį varo. Neveltui bankininkai greit sujunda prieš bile kokį geresnį pinigų kontrolės bilių įneštą kongresan. Apie tą šalies gyventojai mažai ką žino, nes amerikonų spauda, kuri daugumoj priklauso patiems bankininkams, arba tampriai yra susiję su jais, neskelbia tokių dalykų visuomenei. Ji palieka visiškoj nežinioj ir pasitiki, kad bankininkai esą ištikimi, geri žmonės, kad jie veda reikalus jų naudai.

Apie tai, tačiau, dabar žmonės pradeda kitaip manyti. Atsirado jau kongresmanų ir senatorių, pasisako ekonomistai, universitetų ir kolegijų profesoriai bei kiti pinigų tvarkymo sistemos žinovai, kad Jungt. Amerikos Valstybių pinigų sistema turi būti pakeista. Priešakin to judėjimo stojo buvusis kongresmanas Charles G. Binderup. Pereitais metais būdamas kongresmanu jis buvo sudaręs pinigų kontrolės bilių HR 9800, kurio nespėjo įnešti kongresan, nes pralaimėjo rinkimus. Pravedimui to biliaus kongresse suorganizuota The Constitutional Money League of America, Washington, D. C. Sistematingai yra sudarytas planas apšvietos būdu vesti propagandą tarpe paprastų piliečių, supažindinti juos su pinigų biliaus tvarka. Lyga rengiasi ateinančiais 1940 m., prezidento rinkimų metais, paskelbti obalsį ir varyti kampaniją už The Constitutional Money of The United States of America.

Lietuviai piliečiai turėtų susidomėti tuo klausimu. O mūsų laikraščiai turėtų gauti žinių iš minėtos lygos ir skleisti apšvietą tarpe skaitytojų, kad atėjus laikui lietuviai piliečiai padėtų pravesti tą bilių gyveniman. Teks daugiau kalbėti tuo reikalu.

Z. Jankauskas

TRUMPAI ĮVAIRIAIS KLAUSIMAIS

Užkemša ligonines

Kada japonai ir sovietai su mongolų pagalba pasienyje pradėjo gana smarkiai kautis, tai amerikonų laikraščiuose pasklido įvairių įvairiausių žinių, būk tai japonai greitu laiku puldami savo priešą pasidarė galingiausi galijotai.

Japonai daug kartų iš savo pusės darydami laikraščiams pranešimus vis pasisako, kad tiek ir tiek daugybę suėmė rusų ir mongolų į nelaisvę ir tiek ir tiek šimtų lėktuvų iš padangės iššaudė. Japonai giriasi, kad jųjų pusėj būna mažas nuostolis.

Bet štai atsiranda ir geresnių liudininkų. Apie tą laiką, kada apie tą pasienį prasidėjo kautynės, tuo laiku apie tą vietą buvo užsilikę Mančiuke keletas svetimtaučių keliautojų, kurie iš ten gavo progą išvykti.

Jie pasakoja, kad kai kautynės prasidėjo, tai neėmė labai daug laiko, kai pačiam Harbin apskrityje ligoninės labai užsikimšo net tiek, kad jau tų sužeistų japonų nebeturėjo kur sutalpinti.

Čia gali būti daugiau teisybės negu melo. Visgi japonas negali kulką geriau kitaip sustabdyti, kai ir pats rusas arba ir mongolas.

Faktas aiškiau pasirodo, kad japonams nėra jau taip lengva kovoti su rusais ir mongolais. Nors japonai giriasi, kad kinus jau baigia užsmaugti, bet pasirodo, kad čia jie daug meluoja.

Kaip tai bebūtų, japonų gandai, bet jie greitu laiku gavo gerą kumštį Mongolijos — Mančiukijos pasienyje. Jiems irgi artinasi liepto galas ir užimtoj Kinijoj.

Pelenais atgal į žandą

Japonijoje yra nuo senų senovės užsilikęs toks įprotis. Kada Japonijos vyriškiai išeina į kovos lauką kariauti ir jie žūsta vienaip ar kitaip, tai jųjų kūnai visada būna antlaužo sudeginami. Atskirai, kiekvieno sudegusio kūno pelenai būna susemti ir supilti į tam atskirus puodus. Ir tie puodai su pelenais visada būna pasiųsti šeimai.

Tokiu būdu jau dabar pradedą pasirodyti, kokis būna įtempimas pačių Japonijos piliečių.

Štai pavyzdis iš vienc atsitikimo. Japonijoje viename valsčiaus miestelyje nuo karo lauko karininkui lydint buvo parvežta atgal toms pačioms motinoms ir žmonoms jųjų sūnų ir jų vyrų tuose puoduose supilti pelenai.

Iš eilės karininkas išaukė tų žmonių pavardes ir kiekvieną kartą įteikdamas su pelenais puodą, karininkas mandagiai į priekį pasilenkdavo.

Įteikus vienai senyvai moteriai puodą, gailiai verkdama ji suriko. Dar tas karininkas nespėjo nuo palinkėjimo gerai atsitiesti, kai ta moteris su puodu trenkė jam į žandą. O juk Japonijoj už tokį papildymą būna didelis nusidėjimas prieš jųjų įprotį. Bet ta senyva moteris jau ne pirmą tokį puodą buvo gavus...

Kas kaltas?

Ne taip jau seniai nuaidėjo laikraščiuose liūdesiu pabrėžti žodžiai, kad štai vienas Amerikos povandeninis kariškas laivas "Squalus" nuskendo ir 26 jūreiviai gyvybę prarado. Po trumpo laiko pasigirdo, kad Didžiosios Britanijos povandeninis kariškas laivas nuskendo ir jame 99 jūreiviai pasiliko laivo auka.

Kaip Amerikos taip ir Britanijos jūreivijos vyriausieji štabai užvedė aiškius tyrinėjimus. Vieni ir kiti, suranda kaltę, kad vienoki ar kitoki įrankiai gerai neveikė uždarymuose.

Amerikos laivo oro įtraukimo vamzdžio didysai kranas pilnai neužsidarė. Reiškia, kada laivas po vandeniu neriasi, iš lauko oro įtraukimo vamzdžiai pilnai užsidaro.

Britanijos laivo tarpedos iššaujamas vamzdis netikėtai prisisėmė vandens ir prasimušė į vidų. Maža rodyklė, kuri turėjo parodyti, kad torpedos vamzdžiai būna tvarkoj, buvo sugedusi.

Kaip tai bebūtų, bet visgi reikėjo daugiau ištirti apie tų laivų netikėtus vandenyne nuskendimus. Bet militariškuose veiksmuose daugiausiai tokie dalykai būna visuomenei nepranešami. Jei būna sabotažai, tai būna laikomi slaptai ir stropiai sekami.

Prancūzijos irgi į trumpą laiką vienas tokis laivas nuskendo. Apie šito laivo nuskendimo pilnos priežasties nežinoma.

Nubaudė 20 žydų

Romoje fašistų valdžia turi išleidus žydams dekretą. Šitas dekretas jau veikia nuo pereitų metų lapkričio mėnesio.

Reikalaujama surašinėjimuose, kad visi žydai pilnai pasisakytų, kad jie yra žydiškos kilmės.

Buvo surasta, kad daugiau dvidešimt to nebuvo padarę. Jie buvo nubausti kalėjimu kalėti aštuonias ir dešimts dienų, kiti užsimokėjo ir sunkią pinigišką bausmę.

Vincas J. Vyšnius.

LIETUVOS VANDENŲ PLOTAS

KAUNAS. — Lietuvos vidaus vandenų plotas siekia 71,232 ha., kas sudaro 1,4 nuoš. valstybės teritorijos. Ežerų plotas užima apie 60,000 ha. Lietuvoje turima 1,271 ežerą, neskaitant ežerų, mažesnių kaip 2 ha. Daugumas ežerų yra smulkūs — nuo 2 iki 50 ha. Didelių ežerų, kurių plotas didesnis kaip 1,000 ha. yra 12: Dusios, Metelių, Lodžių, Sartų, Virkštos (Platelių), Rekyvos, Alaušos, Lokajų, Žuvintų, Daugų, Lukšto ir Rubikių. Didesnioji vidaus vandenų dalis (77,5 proc.) priklauso valstybei, likusioji gi — privatinių asmenų nuosavybė.

Savos jūros Lietuvai beliko tik apie 20 klm. tarp Palangos ir Šventosios. Su Kuršių mariomis, Nemuno žemupiu ir kitais Klaipėdos krašto vandenimis Lietuva neteko geriausios žuklės, nes čia buvo sugaudoma dauguma lašišų, sterkų, ungurių, sigų ir kt. vertingesnių žuvų. Šventosios Palangos rajono jūrų žvejyba duoda kasmet tiktai apie 450,000 klgr. žuvies, kurios piniginė vertė siekia nuo 70 — 80,000 lt. Daugiausia, apie 70 proc., čia sugaunama menkių, plekšnių ir strimelių.

Vidaus vandenyse kasmet sugaunama maždaug už 600,000 klgr. įvairių veislių žuvies. Tame skaičiuje nuo 70 — 80,000 karpių iš dirbtinių tvenkinių. Vidaus vandenyse kasmet sugautoji žuvis įvertinama apie 600,000 lt. Tuo būdu iš vidaus vandenų ir likusiojo Lietuvos jūros pakraščio iki šiol kasmet turi iš viso tiktai apie 1,000,000 klgr. žuvies, kurios bendra vertė siekia 700,000 lt.

KAIP GREIT AUGA ŽUVIS

Įdomūs Miuncheno zoologijos sodo akvariume daryti tyrinėjimai. Ten buvo įleistas 40 cm. ilgio Pietų Amerikos vandenų elektrinis ungurys. Ungurys augo nepaprastu greitumu, taip, kad jo prieauglis atitiko maisto kiekį. Po metų jis buvo 140 cm. ilgio. Taip pat nepaprastai augo ir elektros srovė, kuria jis iš džiaugsmo pavaišindavo savo šėriką. Kartą šis gavo tokį smūgį, kad susmuko apsvaigęs, ir gerokai laiko praėjo kol atsigavo.

VIENYBĖS SKAITYTOJŲ DĖMESIUI

Nereguliarumai Dienraščio Gavime

Dažnai tenka išgirsti VIENYBĖS skaitytojus nusiskundžiant, kad jie negauna reguliariai mūsų dienraščio. Iš savo pusės galime užtikrinti visus, kad dienraštis išsiunčiamas visuomet reguliariai tuo pačiu laiku, todėl kiekvienas skaitytojas privalo laiku ir reguliariai dienraštį gauti. Jei kokie nereguliarumai pasitaiko, tai ne iš mūsų kaltės.

Taigi šiuo prašome visus skaitytojus, kurie dažniau nereguliariai dienraštį gauna, pranešti raštu apie tai VIENYBĖS administracijai, pažymint savo adresą ir visus nereguliarumus. Būtų dar geriau, kad keli VIENYBĖS skaitytojai vienu laišku tokius nereguliarumus praneštų, visi pasirašydami tą pranešimą. Tik raštiškus skaitytojų nusiskundimus turėdami galėsime pašto įstaigose tų nereguliarumų priežasties ieškoti.

Prašymas Prenumeratoriams

Prašome visų VIENYBĖS prenumeratorių nieko nelaukiant prisiųsti prenumeratą už laikraštį, kai tik prenumerata pasibaigia. Atminkite, gerbiamieji, kad dienraščio išlaikymui reikia daug lėšų ir niekas jokių reikmenų laikraščio leidimui veltui neduoda — viskas reikia pirkti, darbininkams reikia gyventi ir todėl be algų negali dirbti.

Todėl gerbiamieji vienybininkai, nelaukdami nei agentų atsilankymo, nei pranešimų iš administracijos, kai tik pasibaigia prenumerata prašome tuojus atnaujinti. O kuomet gaunate paraginimą iš administracijos prenumeratą atnaujinti, tai susimildami be jokio atidėliojimo atnaujinkite prenumeratą. Pasitikime Jūsų, gerb. skaitytojai, parama mūsų visų reikalams tarnaujančio dienraščio palaikymui.

Prašome Paremti VIENYBĖS Spaustuvės Modernizavimą

Visi Amerikos lietuvių laikraščiai renka aukas savo spaustuvių modernizavimui ar patalpų įtaisymui. Tad ir VIENYBEI apsieiti be tokios visuomenės paramos savo spaustuvės modernizavimui ir laikraščio spausdinimo tobulinimui neįmanoma. Todėl VIENYBĖS leidėjai įkūrė Spaustuvės Modernizavimo Fondą ir prašo visus geros valios lietuvius, VIENYBĖS draugus ir rėmėjus pagal išgalę paremti šį fondą. Kuris aukos šiam fondui nemažiau 25 centų, kiekvieno vardas bus paskelbtas VIENYBĖJE.

Prašome visus kas kuo galite, paremti savo dienraščio palaikymą. Spaudos darbai, paskelbimai, laivakortės į Lietuvą ar savo giminių parsikvietimas į Ameriką bei kt. viskas žymiai prisideda prie dienraščio palaikymo. Todėl prašome visus VIENYBĖS skaitytojus, draugus ir rėmėjus visuomet atsiminti savo dienraštį ir su visokiais reikalais kreiptis į jo administraciją sekančiu adresu: Lithuanian Press Corp., 193 Grand Street, Brooklyn, N. Y.

VIENYBĖS Administracija

IŠ EKSKURSIJOS Į LIETUVĄ

Kadą šias eilutes gerbiamieji skaitytojai skaitysite, mes jau būsime Lietuvos padangėj. Nors trumpai (dabar privažiuojant Švediją) noriu pabrėžti apie kelionę per Atlantą. Iš New Yorko išvykome liepos 1 d. motorlaiviu Gripsholm Oras nuo pirmos dienos iki dabar buvo nepaprastai geras — ramus. Visi keleiviai yra geroj nuotaikoj.

Kadangi jūros liga niekam neteko sirgti, tai turėjome ieškoti įvairių progų ką nors susidaryti savo pasilinksminimui. Vienas iš keleivių padarė pasiūlymą, kad reikalinga padaryti lietuviškos vestuvės. Čia tuojaus surasta atitinkama juokus mylinti keleivė ir toks pat keleivis, vienas buvo jaunikis antroji — jaunoji ir čia prasidėjo mūsų beveik visos kelionės linksmumas — lietuviškos vestuvės. Man, kaip ekskursijos palydovui, pavesta sudaryti atitinkamas liūdijimas, vestuvių atžymėjimas, kas tuojaus buvo atlikta ir iškilmingai įteikta jauniesiems.

Vėliaus viena keleivė vežanti su savim radijo aparatą į Lietuvą, įteikė jaunavedžiams kaipo dovaną. Dar vėliau padaryta rinkliava, susidėta po kiek kas išgali ir prie lietuviškos muzikos, nes laive yra lietuviškų plokštelių, čia išsigerdami, pasišokdami linksmai praleidom laiką iki pietų.

Lietuviai keleiviai pasiteiravo apie knygas. Man jau yra žinoma, kad laive yra lietuviškų knygų, tad aš jiems nurodžiau kur jas galima gauti. Ir taip visą kelionės laiką mes leidom prie knygų, lietuviškų laikraščių, kuriais kaip ir knygomis pasirūpinau, kad keleiviai juos turėtų kelionėje. Protarpiais būna muzikaliai koncertai, paprastai po pietų ant dėnio, kitą dieną kalbanti judžiai, vakare šokiai ir taip įvairiais programais pajvairinta kelionė nei nepajutom kaip prabėgo.

Aš stengiuosi visas klases aplankyti ir pasiklausinėti savo keleivius ar viskas taip, kaip jiems buvo papasakota tų, kurie jiems pardavė laivakortes. Visi atsako trumpai — viskas kuogeriausiai. Vakare atėjęs į savo kajutę, kurioje vykstu sykiu su kap. A. Petruškevičium (jis buvo apie 4 mėn. Amerikoje studijų reikalais ugniagesybos srity), pasikalbam apie bendrus dienos nuotykius, apie Lietuvą ir bendrais klausimais. Ir taip diena iš dienos kelionė vyko per Atlantą, iš kurios tik malonius prisiminimus galima turėti vykstant tokioj draugingoj nuotaikoj. **V. Mučinskas**

Maža, bet nuoširdi auka

Tūlas Ž. M. prisiuntė Lietuvai Gelbėti Fondui 26 centus auką Lietuvos gynimo reikalams ir tarpe kitko savo laiške pareiškė sekamą:

"Prašau priimti mano mažytę 26 centų auką Lietuvos gynimosi reikalams. Atleiskite už tokį mažą auką. Daugiau duoti negaliu, nes neturiu: esu neturtingas, gyvenu kempėje (stovykloje), dirbu tik už pragyvenimą ir mažą atlyginimą — po 75 centus savaitėje. Esu 71 m. amžiaus. Mano dienos jau baigiasi. Lietuvos jau nebematysiu, nors ją labai myliu ir kitus raginu, kad mylėtų..."

WORCESTERIO LIETUVIŲ ŽINIOS

WORCESTER, Mass. — Lietuvių Jaunimo Meno Ratelio susirinkimas įvyko šio mėn. 14 d. Liet. Pil Klube. Susirinkimą atidarė ir vedė ratelio pirm. J. Kiškis, sekr. Ant Barikas. Sulig darbotvarkės buvo taip: 1) Susirinkimą atidarė su įžangine kalba pirm. J. Kiškis, 2) steigiamąjį ratelio aktą ir protokolą skaitė A. Bazikas, 3) L.J.M. Ratelio įstatų gvildenimas, 4) Naujų narių priėmimas, 5) Klausymai ir sumanymai. Darbotvarkė buvo visa išsemiamai susirinkusių išpildyta. Svarstymuose nutarta sekančiai: 1 — suruošti gegužinę rugsėjo mėn. ratelio naudai, 2 — surengti paminėjimą Dariaus ir Girėno jų žuvimo dieną, 3 — ruoštis rudens ir žiemos sezonams scenos darbams.

Visi virš minėti nutarimai pavesta rūpintis valdybai. Ratelio nariais tapo šie asmenys: O. Čepulytė ir A. Okleiteris. Susirinkime dalyvavo 19 narių. Susirinkimas baigėsi geroj jaunuoliškoj nuotaikoj.

Liepos 16 d. Aušros Vartų parapijos darže įvyko metinė parapijos gegužinė.

Apsilankius į minėtą gegužinę, teko pastebti: didelis parapijiečių darbštumas, gyvumas ir nuoširdumas.

Įdomu ir gera yra tas, kad vietinis jaunimas dirbdamas ir norėdamas patraukti prie savęs daugiau klijentų-"kostumerių" visi kalba lietuviškai.

Kiek teko pastebėti iš vietinio jaunimo elgėsio, jeigu jie nori, ką nors reikalingo sau gauti (žinoma jų manymu), visuomet kalba lietuviškai.

Iš to galima daryti išvadą tokią: jeigu vietiniam jaunimui viskas būtų taip svarbu (kas yra lietuviška), kaip jų asmeniniai reikalai, tai jie visuomet su lietuviais kalbėtų lietuviškai ir daug geriau pamiltų ir prisirištų prie savo tėvų garbingos lietuvių kalbos.

Grįžtant prie gegužinės ir sprendžiant iš žmonių gausumo, ji pavyko gerai. Gegužinė tęsėsi iki vėlyvo vakaro.

Visiems gerai yra žinoma 1933 m. liepos 17 d. Ta diena yra visiems lietuviams liūdėsio ir džiaugsmo diena. Lietuvių tauta ir viso pasaulio lietuviai liūdi, kad neteko gyvųjų tarpe savo tautos Didvyrių Dariaus ir Girėno.

Taipgi kartu ir džiaugiasi, kad jie savo didvyriškumu nugalėjo klastingąjį Atlantą ir apvainikavo liet. tautą amžinos garbės vainiku.

Darius ir Girėnas savo gyvybėmis įrašė aukso raidėmis Lietuvos vardą pasaulio ir Lietuvos istorijos lapuose. Lietuvių Jaunimo Meno Ratelio nariai, įvertindami Dariaus ir Girėno nuopelnus lietuvių tautai, liepos 17 d. suruošė jų garbei kuklią akademiją.

Pirmiausiai atsistojimu ir rimties tyla buvo pagerbti Didvyriai Darius ir Girėnas. Po to buvo sugiedotas tautos Himnas. Ratelio pirm. J. Kiškis pasakė sklandžią ir jaudinančią kalbą apie žuvusiuosius. Kalbėtojas priminė Kauno visuomenės džiaugsmą ir liūdėsį, spaudos tonus apie Darių ir Girėną.

Deklamuota "Darius ir Girėnas", Nado Rastenio, skaitė A. Matijoška "Sparnuoti Lietuviai", P. Jurgėlos, skaitė Ant. Bazikas. Toliau sekė laisvas pasikalbėjimas apie Darių ir Girėną ir visuomenės kalbos apie Didvyrius.

Po to buvo sudainuota pora pritaikintų dainų Dariaus ir Girėno garbei. Paminėjimas prasidėjo 8 val. vak., baigėsi 9:15 val. vak. Visi išsiskirstė į namus rimtai susimąstę.

Liepos 18 d. būrelis Worcesterio lietuvių palydėjo į amžino poilsio vietą D. Mortūną. Koks buvo Domininkas? Aš ne žinau. Tik viena žinau, kad jis buvo lietuvis ir mirė lietuviu.

Iš tikrųjų visur yra mūsų lietuvių, įvairus jų yra gyvenimas, dar įvairesnė mirtis. Nieko nežino, kada ir kur atsiguls amžinam poilsiui?

Tik tie akmeniniai paminklai primins, kad čia, ilsisi lietuvis, jeigu bus kam juos pastatyti.

Bevaikščiodamas kapinėse mačiau eilę lietuvių paminklų, kaip tai: Baranauskas, Karlonas, Juozauskas, Jakubauskas ir t.t. Tie paminklai, kaip sargai tūnos ir liūdys šimtmečius, kad čia dalis ilsis likimo atskirtų mūsų brolių Dėdės Samo žemelėje. Tegul būna ji jums lengva. **Antanas**

AUKOS

Lietuvos Konsulatas Chicagoje gavo ir šiuo maloniai skelbia sekamas aukas Lietuvos reikalams:

Apsigynimo Fondui
Chicago, Ill.

Jonas Dimša — $12.

Dom. Gerčienė — $2.

Susivienijimas Lietuvių Namų Savininkų Bridgeporte, per St. Kunevičių — $10.

Per Lietuvai Gelbėti Fondą:

Paul Dalen — $25; N. N. — $3 ir Z. M. — 26 centus.

Šv. Antano Draugija, Cicero, Ill., per ALRK Federacijos sekr. L. Šimutį — $10

Hilldale, Inkerman, Hudson ir Plains, Pa.: Chas. W. Wosilius ir K. Klimas surinko ir pristatė $21.50. Šią sumą suaukojo: iš Hilldale — po $2: K. Klimas ir J. Milišauskas; po $1: P. Laužiukas, V. Laužiukienė, G. Sindico, P. Ercalani, A. Palinko ir smulkiom aukom — po 50 centų: A. Žalkaukas, G. Zarauskas, J. Večerkauskas, G. Leandri, M. Lankauskas, J. Vosilius, J. Javige, E. Didžiūnas (iš Plymouth). Viso iš Hilldale $14.

Iš Inkerman: Pr. Kazakevičius $5, St. Krivickas $1. Viso iš Inkerman $6.

Iš Hudson ir Plains, Pa.: W. Wasnieski $1, smulkiom aukoms 50 centų.

Klaipėdos Krašto Pabėgėliams Šelpti

West Frankfort, Ill. SLA 311 kuopa, per A. Radžiūną — $5.

Norwood, Mass. ALRK Federacijos skyr. per centro sekretorių — $10.

Šventosios Uosto Statybai

Chas. W. Wosilius iš Hilldale (Plainsville, Pa.) pradėjo Šventosios uosto fondą — jis prisiuntė tam tikslui $20.

Kartu su auka p. Vosilius pridėjo sekamo turinio laišką: "K. Klimas ir aš surinkom Hilldale, Inkermane, Hudsone ir Plains, Pa., $21.50. Aš tą sumą padvigubinau pridėdamas $21.50 — čia siunčiu Lietuvos Ginklų Fondui $43.

"Su šiuo laišku taip pat prisiunčiu 20 dol. vertės Lietuvos Laisvės Paskolos Bonų kuponų ir prašau juos iškeisti ir pinigus persiųsti Šventosios uosto įrengimui. Siųsdamas savo auką siūlau pradėti Šventosios Uosto vajų, kaip tik pasibaigs Ginklų Fondo vajus".

Viso aukų gauta — $140.26.

Lietuvos Konsulatas nuoširdžiai dėkoja visiems aukotojams. Gaunamos aukos skubiai pakvituojamos, laikraščiuose skelbiamos ir į atitinkamus fondus pervedamos.

Lietuvos Konsulatas Chicagoje gavo ir šiuo maloniai skelbia sekamas aukas Lietuvos reikalams:

Apsigynimo Fondui

Chicago, Ill. Jonas Pocius, per p. Atkočiūnienę, dr. P. Atkočiūno žmoną — $25.

Lietuvai Gelbėti Fondas — $45.55.

Chicagos Lietuvių Suvalkiečių Klubas, per pirm. Petrą Vilkelį L.G. Fondui — $5.

Dearborn, Mich. Juozas Miškinis, per dr. J. J. Jonikaitį — $50.

Spring Valley, Ill. Albinas Pilipaitis — $1. P. Pilipaitis drauge su auka prisiuntė laišką, kuriame, tarp kitko rašo: "Šiuomi prisiunčiu $1.00 auką mūsų Tėvynės Lietuvos Ginklų Fondui. Lai ta mano maža auka būna Lietuvos priešams baime. Lai kiekvienas tikras Tėvynės Lietuvos sūnus, gyvenantis užsienyje, prisiunčia bent po vieną dolerį Ginklų Fondui, Lietuvos nepriklausomybė bus užtikrinta".

Chicago Heights, Ill. Elzbieta Samienė — $5. P. Samienė jau trečią kartą aukoja Apsigynimo Fondui. Iš viso ji jau suaukojo $12, o iš draugų ir kaimynų surinko aukų $30.80 sumoje.

Klaipėdos pabėgėliams šelpti

Manticoke, Pa. SLA 12 kuopa, per ižd. A. Lukasavičienę — $5.

Viso prisiųsta — $136.55

Visos Konsulate gaunamos aukos tuoj pakvituojamos, laikraščiuose paskelbiamos ir į atitinkamus fondus pervedamos. Visiems aukotojams Konsulatas taria nuoširdų ačiū.

Lietuvos Konsulatas
100 East Bellevue Place
Chicago, Illinois

LIETUVIŠKA
RESTAURACIJA
BAR & GRILL

Gaminame amerikoniško ir lietuviško stiliaus valgius. Galima gauti Amerikos ir importuotos degtinės, vyno ir gero alaus.

Lietuviškas kumpis, rūkyti kilbasai ir kopūstai galima gauti kasdieną.

Joseph Zeidat,
savininkas
411 GRAND STREET
Brooklyn, N. Y.

"DIRVA"

Tautinis savaitinis laikraštis eina 23-ti metai
Redaguoja žinomas rašytojas K. S. KARPIUS

Prenumerata metams:
Amerikoje _____ $2.00.
Pusei metų ____ $1.00.

Ekstra: kurie vasaros metu išsirašys DIRVĄ, už $2.00 gaus per 15 mėnesių.

Susipažinimui viena laikraščio laida siunčiama dykai.

Adresuokite:
"DIRVA"
6820 Superior Ave.
Cleveland, Ohio.

ALLIANCE HALL puošniai ir moderniškai įrengta, tinka visokiems parengimams. Svetainės savininkai visuomet kooperuoja su pramogų rengėjais

RUIMINGAS RESTORANAS, GERIAUSI VALGIAI IR GĖRIMAI, RAMI VIETA POILSIUI, ŽEMOS KAINOS

Pasaulinę Parodą lankanti lietuviai prašomi atsilankyti į Susivienijimo Salės restoraną. Būsite maloniai priimti ir suteiksime visas informacijas Pasaulinės Parodos lankymo reikalais

ALLIANCE HALL
WM. SHEDLOW IR BRUNO MINET
Telephone: Evergreen 4-6344
193-197 GRAND ST., BROOKLYN, N. Y.

Matykit Didžiąją New Yorko Pasaulinę Parodą

KAI BUSITE NEW YORKE

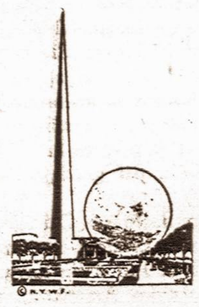

Lankykite —
Lietuvių Amerikos Piliečių Klubą

BAR
RESTAURANT
DANCING

LIET. AMERIKOS PILIEČIŲ KLUBAS

280 Union Ave., Tel. Evergreen 4-9672 *Brooklyn, N. Y.*

Čia yra Brooklyno Lietuvių Centras

Lietuvių Amerikos Piliečių Klube jūs gausite tikros lietuviškos degtinės, valgių ir gėrimų. Taipgi gausite visas informacijas apie Pasaulinę Parodą, sueisite savo gimines ir senus pažįstamus.

Būdami New Yorke, būtinai užeikite į šį LIETUVIŲ CENTRĄ — turėsite visokiausio pasitenkinimo.

JURGIS KARPUS, Klubo Gaspadorius.

PLATINKITE VIENYBĘ

DIDŽIULIS – VISUOMET – SMAGUS – METINIS
VIENYBĖS DIENRAŠČIO

PIKNIKAS!

Mūsų Philadelphijos Kolonijoje ir apylinkėje tokio įdomaus ir jaukaus pikniko dar nėra buvę!

Daugybė Naujoviškumų!
Karnivališka Nuotaika!
Pigiausi Gėrimai ir Valgiai!
Sportas ir Įvairūs Žaidimai!
Siurpryzai!
Gražiausia Muzika!
Turtinga Loterija!
Dovanų Laimėjimai!

SEKMADIENĮ
Rugpiučio-Aug. 20 1939
MYKOLAIČIO-PARKE

VIENYBĖS PIKNIKO NIEKAS NEUŽMIRŠ!

KELRODIS:

AUTOMOBILIAIS važiuoti Frankford Ave. iki City Line, nuo čia sukti į kairę į Knights 2nd.

GATVEKARIAIS važiuoti No. 66 iki City Line. Nuo čia specialūs autobusai kursuos į pikniką į Mikolaičių Parką.

IŠ NEW YORKO važiuojant reikia paimti kelią Nr. 1 iki Trenton. Važiuojasi pro šalį Trenton miestą. Už Trenton pervažiavus senąjį tiltą pasukti į kairę ir imti kelią Nr. 13. Važiuoti iki gatvekarių bėgių. Paskui sukti po dešinei ir laikytis įžambiai kitų kelių iki prasideda farmos. Ten rasite ir Mykolaičio farmą.

LAIVAKORTĖS Į LIETUVĄ

Parduodame visų linijų laivakortes geriausiems ir greičiausiems laivams TIESIOG į KLAIPĖDĄ ir kitus Europos uostus.

LAIVAKORTĖS IŠ LIETUVOS

Partraukiame jūsų gimines iš Lietuvos į Ameriką ir Kanadą.

DOKUMENTAI

Paruošiame įvairius dokumentus, ypatingai patarnaujame šeimoms neturinčioms pakankamai reikalingų davinių paruošimui dokumentų.

SURANDAME LAIVŲ VARDUS IR DATAS

Reikalui esant padedame surasti seniau atvykusių asmenų užmirštus laivų vardus ir jų atvykimo datą.

JEI JUMS SUNKU

sudaryti dokumentus, išpildyti aplikacijas ir raštus, ar panašius reikalus atlikti, kreipkitės į mūsų įstaigą. Įvairius dokumentus, pirkimo, pardavimo aktus ir kitką atliekame po priežiūra prityrusių lietuvių advokatų.

NURODOME IR AIŠKINAME

Reikalingiausius Lietuvos ir Amerikos įstatymus. Kreipkitės—patarimai ir informacijos teikiamos veltui.

PINIGŲ SIUNTIMAS

Siunčiame įvairias sumas pinigų ne tik į Lietuvą, bet ir į įvairias pasaulio šalis.

SIUNTINIAI

Siunčiame siuntinius į Lietuvą.

VIENYBE TRAVEL BUREAU

193 GRAND STREET, BROOKLYN, N. Y.
Tel.: EVergreen 7-7840

VIENYBĖ

Lietuvos svečiai Brooklyne, Vienybėje, per radijo

Lietuvos Verslininkų S-gos ekskursijos dalyviai maloniai leidžia laiką pasklidę Brooklyno miesto dalyse. Jų keletas jau išvyko į lietuvių didžiausią koloniją Chicagą, kur mano užtrukti ilgesnį laiką. Paskui grįš atgal į New Yorką ir jau rengsis išvykti į Lietuvą. Keletas ekskursijos narių yra apsistoję New Jersey valstybėj pas pažįstamuosius ir lietuvius vaizbininkus.

Malonūs Lietuvos svečiai nesėdi rankų susidėję. Savo progą išnaudoja gerai ir naudingai. Lanko lietuvius biznierius, įstaigas, susipažįsta su lietuvių judėjimu ir šios šalies bizniu, prekiavimu bei amatų užsiėmimu.

Svečių centras yra Lietuvos konsulatas ir Vienybės įstaiga. Jų čia visada yra. Jie atsilankę daugiau susipažįsta su čionykščiai lietuviais, spauda, jų čia informacijų vieta. Norint, galite svečius čia ir susitikti.

Pereitą šeštadienį per J. Valaičio vedamą radijo pusvalandį interview padarė p. vedėjas su ekskursijos dalyve p-le Ona Jackevičiūte, Žemės Ūkio Rūmų tarnautoja, Kaune. Pirmaisiais Amerikoje įspūdžiais esanti patenkinta ir nustebinta krašto didingumu.

Sekmadienio N. J. Lietuvių Radijo programoje kalbėjo p. Juozas Valentukonis, kuris apsistojęs pas pp. Trečiokus, Newarke. Svečias pasakė trumpą sklandžią kalbą.

Pirmadienį, Lietuvių Radijo Dr-jos pusvalandyje ved. Juoz. Ginkaus kalbėjo "Verslo" ir "Amatininko" redakt. p. Albinas Briedis. Svečias pasakė įdomią ir vaizdžią kalbą, trumpai nušviesdamas ekskursijos atvykimo tikslą, santykių užmezgimo reikšmę ir supažindino su Lietuvos verslininkų gyvenimu, darbu.

Stotyje svečiais lankėsi Dr. Kaškelis ir L. Grigonis.

Kap. Jasėną išsivežė chicagiečiai

Liepos 24 d. apsilankė Vienybės redakcijoj burys linksmų čikagiečių, būtent Vladas Cickevičius, jo žmona Elena Cickevičienė ir sesutės Ona Cickevičiūtė ir Marijona Ramonienė. Kartu su linksmais čikagiečiais lankėsi ir kelios dienos atgal atvykęs iš Lietuvos su verslininkų ekskursija Lietuvos kariuomenės kapitonas Kazys Jasėnas ir jo švogeris Viktoras Bastys iš Paterson, N. J. Svečius lydėjo brooklynietė ponia Amilija Ališauskienė.

Svečiai čikagiečiai aplankę Pasaulinę Parodą ir paviešėję pas gimines bei pažįstamus Brooklyne, grįžta savu automobiliu į Chicagą ir pakeliui mano sustoti Washington, D. C. Kap. Jasėnas čikagiečiams taip patiko, kad jie pasigavę jį įsisodino į automobilių ir kartu išsivežė į Chicagą. Čia nepapildyta jokia žmogvagystė, nes kap. Jasėnas su malonumu priėmė linksmų čikagiečių pakvietimą su jais kartu keliauti automobiliu per gražiąją Ameriką.

Kap. Jasėnas iš Chicagos grįš už poros savaičių, nes rugpiūčio 15 d. tuo pačiu laivu, kuriuo atvyko Amerikon, grįžta atgal į Lietuvą. Mat kariškoji tarnyba neleidžia ilgiau paviešėti Amerikoje.

Gudėnų 30-ties metų vedybų sukaktis

Liepos 22 d. St. James, L. I. Old Fire House salėje įvyko graži ponų Gudėnų 30-ties metų vedybinio gyvenimo sukaktuvėms paminėti ir pagerbti surengta vakarienė.

Ponai Gudėnai yra malonaus ir taikaus būdo žmonės. Tad savo gyvenime draugų bei artimai pažįstamųjų turi daug. Savo 30-ties metų vedybinio gyvenimo proga susilaukė netikėtai surengtos surprise party, kurią surengė draugai ir draugės. Jubiliatai gyvena Sayville, L. I., Broadway Ave.

Pagerbimo vakarienėje svečių dalyvavo per 200. Ypač gražias kalbas pasakė svečiai iš Lietuvos p. Alb. Briedis ir Dr. Kaškelis, kuriuos atvežė p. Juozas Garšva.

Jubiliatai nuoširdžiai dėkoja visiems svečiams dalyvavusiems jų pagerbimo puotoje ir dėkoja už pasakytas kalbas bei pareikštus linkėjimus. Gražiai padainavo p. Dulkė ir ponia Šimaitienė už ką Jubiliatai yra labai dėkingi. Taipgi dainavo ir Brooklyno "čigonų karaliai" ponia Atkočaitienė ir p. Povilauskas. Svočia buvo ponia Baranauskienė ir svotu p. J. Černeckis iš Elizabeth, N. J.

Jubiliatai reiškia nuoširdžią padėką puotos surengėjoms Mrs. Morris ir Mrs. Banaitis, iš Nes Conset, N. Y. Mr. Banaitis rūpinosi tvarka ir daug darbavosi.

Dėkojama visiems prie stalų patarnavusiems ir kitu kuo prisidėjusiems. Prie stalų valgius nešė p-lės Žiniūtė, Kapčinskaitė, Kašečiūtė ir kitos, kurių atsiprašoma, kad pavardės nėra tiksliai žinomos. Dar prie patarnavimo dirbo pp. Romeika, Beleišius, Gudėnas ir kiti.

Vakaras praėjo labai pakilusioje ir malonioje nuotaikoje.

Nuo redakcijos. Sveikiname ponus Gudėnus sulaukusius gražių sukaktuvių 30 metų vedybino gyvenimo ir linkime dar ilgo ir laimingo gyvenimo.

Torontietė Ona Kalinauskienė išvyko Lietuvon

Liepos 24 d. apsilankė Vienybės redakcijoje ponia Ona Kalinauskienė iš Toronto, Kanados. Maloni viešnia perdavė Vienybės štabui sveikinimus mūsų dienraščio skaitytojų ir rėmėjų torontiečių.

Tos pačios liepos 24 d. vakare, 6 val., Amerikos Švedų Linijos laivu Gripsholm ponia Kalinauskienė išvyko į Lietuvą, kur mano pabūti ilgesnį laiką. Linkime poniai Kalinauskienei laimingos kelionės ir linksmų atostogų Lietuvoje.

Demokratų klubo susirinkimas

Lietuvių Demokratų klubo narių ekstra susirinkimas šaukiamas liepos 28 d., tai yra šį penktadienį 8 val. vak. klubo patalpose, 18 Scholes Street, Brooklyne.

Prašomi visi nariai būtinai dalyvauti, nes bus apsvarstyta daug svarbių reikalų. Po susirinkimo bus pasilinksminimas.

—*Valdyba.*

Įdomios prakalbos

Šiandien, liepos 26 d. 8 val. vak. Susivienijimo salėje įvyksta Liet. Vaizbos Būto rengiamos prakalbos. Lietuvos prekybininkų, amatininkų gyvenimą apibudins atvykę iš Lietuvos svečiai Verslininkų ekskursijos dalyviai bei vadai redakt. p. Alb. Briedis, Dr. Kaškelis ir kiti. Kalbės ir žymus vietos kolonijos lietuvybės veteranas ir verslininkas p. Juozas Ambraziejus.

Kviečiami visi skaitlingai dalyvauti ir išgirsti svarbių kalbų iš kurių sužinosime Lietuvos biznierių gyvenimą, veiklą, stovį. Svečiai juk susipažinimo ir santykių užmezgimo reikalu čia ir atvyko. Tad mokėkime ta proga ir pasinaudoti. Įžangos į prakalbas jokios nėra.

Atvyko klaipėdietis žurnalistas

Britų laivu Corinthia liepos 24 d. į New Yorką atvyko dar vienas svečias iš Lietuvos, žurnalistas p. Vladas Barčiauskas. Svečias Amerikoje mano prabūti apie tris mėnesius laiko, pamatyti pasaulinę parodą, susipažinti su lietuvių ir Amerikos gyvenimu, vėliau parašyti knygą. Žurnalistas Barčiauskas turi gerų rekomendacijų iš Amerikos žurnalų Europos bendradarbių, su kuriais susidraugavo Lietuvoje jiems besilankant, Anglijoj, Skandinavuose ir kitose valstybėse.

Žurnalistas Barčiauskas buvo Kauno laikraščių korespondentas Klaipėdoje, kurios neapleido ir vokiečiams ją užėmus. Tik vėliau, aprimus ir gyvenimui į vėžes įėjus, išvyko į Kauną, paskui vėl atgal į Klaipėdą, ir per Angliją, kurioj keletą savaičių viešėjo ir per Belgiją atvyko į New Yorką.

Svečias antradienį, liepos 25 d. nuo 5:30 val. kalbėjo per Letuvių Radijo Balso programą, kurią vadovauja Jonas Valaitis ir papasakojo įdomybių iš Klaipėdos gyvenimo.

Ponas Barčiauskas New Yorke mano pabuvoti apie porą savaičių laiko, vėliau vyks į plačiąją Ameriką. Tikimės apie Klaipėdą ir daugiau išgirsti.

J. Valaitis.

Namų statymo ir remontavimo reikalu

KEARNY, N. J. — Antanas P. Milinavičius (Miller) senas Vienybės skaitytojas ir generalinis kontraktorius praneša, kad dabartiniu laiku yra geriausis laikas statyti naujus namus, taisyti ir dažyti senus. Neturintiems pinigų dėl šių darbų kontraktorius Milinavičius padės gauti iš valdžios šiems reikalams skirtus pinigus.

Todėl mūsų skaitytojams yra patartina šia proga pasinaudoti. Kontraktoriaus Milinavičiaus adresas yra: A. P. Miller, 34 Devon Ter., Kearny, N. J.

Radio programas

Iš stoties WBBR 1300 kc. trečiadienyje, liepos 28-tą, lygiai nuo 6 vakare, Išgirsk naudingą Jehovos liūdytojų programą. Atsuk savo priimtuvą, ir girdėsi lietuvišką muziką ir paskaitą, dėl Tamstų pasilinksminimo.

(26, 27, 28)

Kroniški sirgimai gydomi

Kraujo Ligos, Odos ir Nervai. Bendras Silpnumas. Skilvis. Mėšlo metimo suirimai. Lengvesni ir Smarkūs Susirgimai Vyrų ir Moterų gydomi sekmingai.

Jei jūs turit kokius nesuprantančius skausmus, pasitark ir pasitikėk manim. Leisk man jums išaiškinti jūsų padėtį be jokių obligacijų.

Kraujo ir Šlapumo Tyrimai, X-Spinduliai

Mokestis Prieinama — Išmokėjimais, jei Reikalas

(EGZAMINACIJA DYKAI)

Dr. L. ZINS

110 EAST 16-TH ST., N. Y.

Tarpe 4th Ave. ir Irving Pl.

VALANDOS:
Nuo 9 ryto iki 8 vakaro
Sekmad. nuo 9 ryto iki 3 popiet

HAVEMEYER 8-0259
RALPH KRUCH
FOTOGRAFAS
65-23 GRAND AVENUE
MASPETH, N. Y.

CLEMENT VOKETAITIS
Advokatas
50 COURT STREET,
Brooklyn, N. Y.
TEL.: TRIANGLE 5-3622
168 GRAND STREET,
TEL.: EVERGREEN 8-7179

FAIRVIEW
Lietuvių Įstaiga Prie Pasaulinių Fėrų
FAIRVIEW RESTAURANT & BAR
Valilionis ir Marcinkevičius, Savininkai
Pas juos gausit gerų steikų, kitokių gerų valgių, Degtinės, Vynai ir Alus.
Jie turi vietos mašinom pastatyti. Jų vieta skersai gatvę nuo Marines budinko Pasaulio Fėruose
FAIRVIEW RESTAURANT
110-62 Corona Ave., Corona, L. I.
Tel. Havemeyer 9-9115

Geriausia Vieta Pirkti
LIKERIUS
Didžiausia, Geriausia ir Atsakomingiausia Likerių Krautuvė Brooklyne Yra
Manhattan Liquor Store
Tikrai žinokit, kad perkant sau vynus ir likerius reikia pirkti patinkamoj krautuvėj.
MANHATTAN LIQUOR STORE
264 Grand St., B'klyn, N. Y.
(kampas Roebling St.)
Tel.: EVergr. 7-1648 License No. L-886

VINCAS J. DAUNORA
APTIEKORIUS
PUSSVEIKIS - - - Jauties niekam tikęs—bejėgis? Neturi apetito, biaurūs pūslės skausmai? Rūkštis viduriuose? Galvos skaudėjimai? Jeigu nuo užkietėjimo—vartok DAUNORO STOMACH MIXTURE
Tapk sveiku.
KAINA TIKTAI VIENAS DOLERIS
SVEIKATA
SAVĘ
229 BEDFORD AVE.
KAMPAS NORTH 4-TŲ GATVĖS
BROOKLYN, NEW YORK

DABAR RASITE
D'ORAZIO KRAUTUVĖJE
REFRIGERATOR BARGAINS
(Šaldytuvai Nužemintom Kainom)

$9.50 už jūsų seną šaldytuvą (ice box), nepaisant, kaip senas ar mažas jis būtų, nežiūrint, kad ir užlanginė dėžė.

BIRUTĖ GAIŽAUSKAITĖ, kuri neseniai parvažiavo iš Klaipėdos ir dabar dirba prie šios kompanijos jums patarnaus, suteiks visas informacijas jūsų patogumui. Jei jūs gyvenat per toli, tai mūsų reprezentatorius atvažiuos pas jus su automobiliu ir atsiveš jus į mūsų showroom (parodos kambarį).

Visokių išdirbystčių šaldytuvai (refrigerators). Jūs galit nusipirkt didžiausį šaldytuvą už taip žemai kai **$3.50** *į mėnesį. Pamąstykit! Juk tai pigiau, negu kad icebox'is kainuoja per mėnesį.*

Naudokitės Proga! Tai Yra Ribotam Laikui.
TUOJAU ŠAUKITE EVERGREEN 7-6111
CHARLES D'ORAZIO & SON
664 Grand Street, Brooklyn, N. Y.

REPUBLIC LIQUOR STORE
LIETUVIŠKAS MONOPOLIS
415 KEAP STR.
TEL. EV. 7-2089
BROOKLYN, N.Y.
LICENSE L-72

XAVERAS STRUMSKIS
ĮSTAIGA TARNAUJANTI TEISINGAI IR MANDAGIAI SU DIDŽIAUSIU PASIRINKIMU IR ŽEMIAUSIOM KAINOM
SAVAS PAS SAVĘ

Tel. Market 3-5357
Michael Akialis, Jr.
Laidotuvių Direktorius
195 Adams St., Newark, N.J.

LAIDOTUVIŲ DIREKTORIAI

JUOZAS GARŠVA
231 Bedford Ave., Brooklyn, N. Y.
KOPLYČIOS LAIDOTUVĖMS
TEL. EVERGREEN 8-9770

MATTHEW P. BALLAS
(BIELIAUSKAS)
660 Grand St., Brooklyn, N. Y.
NOTARY PUBLIC Tel. STagg 2-5043

STEPHEN AROMISKIS
(ARMAKAUSKAS)
423 Metropolitan Ave., Brooklyn, N. Y.
Tel. EVergreen 7-4335 KOPLYČIA LAIDOTUVĖMS

ESTATE OF A. J. VALANTIEJUS
T. Fred Lefevre—*Manager*
54-41—72nd St., Maspeth, L. I., N. Y.
TEL. NEWTON 9-4464

ESTATE OF BARRY P. SHALINS
(ŠALINSKAS)
Vestie E. Davis, *Licensed Mgr.*
84-02 Jamaica Ave., Woodhaven, N. Y.
Tel. VIrginia 7-4499 KOPLYČIA LAIDOTUVĖMS

A. RODZEVICZ
(RADZEVIČIUS)
Tel. Stagg 2-4409
402 Metropolitan Ave., Brooklyn, N. Y.
Tel. STagg 2-0783 Night HAvemeyer 8-1158

JOSEPH LE VANDA
NOTARY PUBLIC
337 Union Avenue, Brooklyn, N. Y.

Visi šie laidotuvių direktoriai išnuomuoja automobilius įvairiems reikalams

"TARZANAS IR UŽBURTAS MIESTAS"

Edgar Rice Burroughs, vertė Pijus Bukšnaitis

127. Baltieji vienuoliai su trinagėmis šakėmis užstojo Tarzanui kelią. "Nesipriešink Čono kunigams!" sušuko vienas. "Čono?" sušuko Tarzanas — "Nemeluokite: Čonas miręs". Kitas iš būrio atsiliepė: "Aš esu Čonas. Kas tau sakė, kad aš miręs?" O Tarzanas: "Man sakė Herkufas".

Išgirdęs Herkufo vardą dabar nustebo Čonas. "Argi Herkufas gyvas!" sušuko jis. "Taip, jis gyvas", atsakė Tarzanas, "Herkufas dabar skubinasi į Tobosą su Deimantų Tėvu, kurį jis surado Horus ežero dugne, nuskendusio laivo likučiuose. Aš pats mačiau jį nešant tą brangią dėžę".

Susijaudinęs Čonas ištiesė Tarzanui ranką. "Kuomet Atkos laivas puolė mano valtį, aš skubiai apsivilkau narūno rūbą ir pasinėriau vandenyje. Su manim išsigelbėjo ir keli mano pasekėjai. Mes apsigyvenome šiame slaptame urve ir jau daug metų laukiame progos atkeršinti karalienei Atkai".

Tarzanas skubiai galvojo. Jam rodėsi galimu pasikviesti Čoną į talką ir pulti atairiečius. Gal dar nepervėlu išgelbėti Eleną su Magra iš žiaurios karalienės Atkos nagų. Tiesa, Tarzanas suprato, kad šis žygis bus labai pavojingas, bet kad jis nežinojo kas yra baimė, tad ryžosi veikti.

Kas bus toliau — žiūrėkite kitame VIENYBĖS numeryje

Skelbkitės Vienybėje