Lietuvį pasitikėk savimi ir savo tautiečiais, o gyvenimas tau šypsosis. Visus žygius paremk kilniu žmoniškumu.

VIENYBĖ

LITHUANIAN DAILY

Kiekvienas geras lietuvis privalo remti tautinius darbus. Svarbiausias lietuvybės palaikymui darbas—platinimas tautinės spaudos.

LIII. METAI. 177 (756) N. Telephone: EVergreen 7-7840 BROOKLYN, NEW YORK, KETVIRTADIENIS, 1939 M., RUGPIŪČIO-AUGUST 3 D. KAINA 3 CENTAI

THE NEW YORK PUBLIC LIBRARY AUG - 4 1939 ASTOR, LENOX AND TILDEN FOUNDATIONS

New York Public Library 470 Fifth Ave.

ŠIANDIEN

Didžioji Ukraina
Endekų sielvartas
Tautos įžeidimas
Lietuvis pajūryje

JONAS KRŪZE

Iš Slovakijos ateina gandai, kad netrukus Slovakijoje prasidės judėjimas kurti "Didžiąją Ukrainą". Slovakų spauda pirmiausia pradėsianti kampaniją prieš Vengriją nurodydama, kad vengrai skriaudžia ukrainiečius. Vėliau iš Slovakijos ukrainiečių propaganda pradės plėstis į Lenkiją ir Sovietų Sąjungą.

Tos propagandos užunugaris, žinoma, bus Vokietijos naciai, kurie iki šiol "Didžiosios Ukrainos" klausimą atidėliojo, kad Rusija nepasiskubintų dėtis prie Anglijos Prancūzijos santarvės ir kad per tą laiką Vokietija spėtų nusipirkti žaliavos iš Rusijos ir sudarytų naują prekybos sutartį.

Buvo laikai Lietuvoje, kad svetimtaučiai kunigai, o dažnai ir silpnavaliai lietuviai žmonėms pasakojo, kad maldas kalbėti reikia lenkiškai, nes Dievas lietuviškai nesupranta. Žinoma, tie laikai dingo. Bet dabar kita Bažnyčia, Evangelikų per savo mokytojus, kurie ima iš Lietuvos iždo algas, pasak Martyno Martinkaičio, eina pas lietuvius evangelikus ir pasakoja jiems, kad evangelikų Dievas lietuviškai nesupranta, kad jie savo vaikus turi išmokyti vokiškai, nes kitaip jų maldos nueis niekais.

Toks evangelikų ar kitų tikybų mokytojų elgimąsis Lietuvoje yra netik priešvalstybinis darbas, ne tik mulkinimas žmonių ir beprotybė, bet kartu yra ir visos lietuvių tautos įžeidimas. Tokiems žmonėms geriausia vieta yra darbo stovykla ar kalėjimas. Anot Martinkaičio, pagaliau dėl tokių blogybių ir demokratinis tolerantingumas turėtų turėti ribas.

Negana tokius žmones pašalinti iš Lietuvos, bet reikia ir Lietuvos visuomenę pakelti iki tokio kultūros laipsnio, kad ji tokioms nesąmonėms netikėtų.

Visai neseniai Amerikos spaudoje buvo paskelbta, kad Lenkija leido lietuviams atidaryti lietuvišką vidurinę mokyklą. Tačiau, kaip dabar iš Vilniaus rašo, beveik nėra vilties atidaryti Vilniaus krašte nė tiek mokyklų, kiek lenkai turi Lietuvoje. Kalbama, kad Vilniuje iš viso vargu bus bent viena lietuviška mokykla, nes lenkai nuo naujų mokslo metų uždarė visas privatines mokyklas.

Tuo tarpu Vilniaus endekų laikraštis "Glos Narodovy" sielojasi kodėl Lietuvoje negalima lenkinti lietuvių. Esą, kodėl Lietuvoje žmonės, kurie savo pasuose užsirašę lietuviais, negali savo vaikų siųsti į lenkų mokyklas. Bet tie patys endekai nepasako, kodėl Vilnaius krašto lietuviai, kurie užsirašę Lenkijos pasuose lietuviais, negali į savo lietuviškas mokyklas leisti savo vaikų?

Pastebėtina, kad vėliausiu laiku lenkai Vilniaus krašte, lietuviškuose kaimuose iškabino lenteles, ant kurių yra parašyta, kad visose mokyklose viskas bus dėstoma vien tik lenkiškai. Kodėl nepadaryti tą patį su lenkiškom mokyklom Lietuvoje?

Prieš pora savaičių prie Lietuvos pajūrio susirinko pirmosios Lietuvos Darbo Talkos savanoriai darbininkai ir tarnautojai, kurie savo noru sutiko dirbti Šventosiòs uosto statybos darbus. Jie surengė milžinišką laužą, kuris skleidė savo rausvą šviesą toli į Baltijos jūrą. Prie laužo Darbo Talkos nariai talkininkai, kitų naujų Lietuvos atstatymo darbų talkininkams dalyvaujant, pareiškė, kad lietuviai nė žingsnio toliau nesitrauks nuo jūros! Dabar po visą Lietuvą eina garsas nuo pajūrio: "Visi, į talką, į darbą, prie jūros!"

Lietuvį nereikia prievarta versti dirbti valstybinį darbą. Jis dirbs pats. Prievarta net alkano lietuvio nepriversi valgyti.

ANTRAS SMŪGIS ROOSEVELTO NAUJOSIOS DALYBOS POLITIKAI

Prezidentas tvirtina, kad Kongreso žygis kraštui kainuos keliasdešimts milijonų dolerių

WASHINGTON, rugp. 2 d. — Vakar Jungtinių Amerikos Valstybių Kongresas antru kart šiemet pasipriešino Naujosios Dalybos politikai ir Prezidentui Rooseveltui. Atstovų Rūmai 193 balsais prieš 166 visai atsisakė svarstyti Prezidento Roosevelto įstatymo projektą paskirti $3,060,000,000 paskoloms ir nenumatytoms išlaidoms, kurios būtų paskirtos Amerikos pramonę atstatyti ir sumažinti bedarbių skaičių.

Kongreso nariai, ypač, kurie priešingi prezidento išlaidumui, sudarė savo bloką Atstovų Rūmuose, prie kurio prisidėjo apie 47 demokratai, ekonomizavimo šalininkai.

Tokiu būdu šis prezidento įstatymo projektas visai palaidotas ir prezidentui, kaip kai kurie kongresmenai sako, teks klausimą statyti prieš Amerikos visuomenę. Prezidentas tokiu Atstovų Rūmų žygiu labai nepatenkintas ir sako, kad Kongresas atmesdamas jo įstatymo projektą, sudaro daugiau sunkumų vyriausybei ir mokesčių mokėtojams, nes šis įstatymas buvo parengtas tikslu atgaivinti Amerikos pramonę ir didelę dalį bedarbių gražinti privatinei pramonei darbams. Dabar, sako Rooseveltas, vyriausybė ir savivaldybės turės tuos bedarbius išlaikyti savais pinigais.

Pirmas didesnis Roosevelto pralaimėjimas Kongrese buvo, kada Senato komitetas atmetė jo naują neutralumo įstatymo projektą.

NAUJAS DIDŽIŲJŲ AMERIKOS BOMBONEŠIŲ REKORDAS

DAYTON, Ohio, rugp. 2 d. — Amerikos karo aviacija vakar minėjo 30 metų karo aviacijos sukaktuves ir pirmo Amerikos lėktuvo nupirkimą kariuomenei. Didelis karo aviacijos bombonešis pakilo iš vietinio aerodromo ir nuskrido į Illinois valstybę, lygiai 1,000 kilometrų distanciją. Lėktuvas kelionę atliko rekordiniu laiku su pilnu svoriu bombų, amunicijos kulkosvaidžiams ir pilna įgula. Vidutiniškas greitis buvo 259 mylios per valandą.

Kiti bombonešiai, boeing tipo iš Brooklyno nuskrido į Kalifornią per 9 val. 15 min. taip pat pastatydami naują rekordą sunkiems karo lėktuvams. Iš to skridimo daroma išvada, kad to tipo bombonešiai lengvai gali apginti Ramiojo ir Atlanto vandenyno pakraščius.

PERKŪNIJA IR AUDROS UKMERGĖJE

UKMERGĖ. — Perkūnija ir audros Ukmergės apskr. ūkininkams šiemet yra padariusios labai daug skaudžių nuostolių. Perkūno užmuštų žmonių ir gyvulių ir sudegintų trobesių skaičiumi apskritis, tur būt, stovi pirmoje vietoje, štai vėl, liepos 17 d., Kaukiškių km., Musninkų valsč. perkūnas uždegė Antano Bareikos gyvenamąjį namą, iš kurio užsidegė klėtis ir abu trobesiai galutinai sudegė. Tuo pat laiku perkūnas užmušė minėto Bareikos žmoną Stefaniją, 45 m. amžiaus ir smarkiai pritrenkė du to paties kaimo gyventojus — Vaslovą Giliūną, 32 ir Modestą Barekią, 9 m. amžiaus.

AUDRA NUPLĖŠĖ BAŽNYČIOS BOKŠTĄ

MEŠKUIČIAI. — Liepos 7 d. apie 3 val. p.p. per Meškuičius ir jų apylinkes, Šiaulių apskr., praėjo smarki audra, kuri nuplėšė bažnyčios bokštą, o miestelyje sugriovė septynis trobesius, apylinkėje — tris trobesius. Tokios didelės audros nei seni žmonės neatsimena.

GRAŽIAI IŠLYDĖJO VILNIEČIUS

KAUNAS. — Liepos 21 d. keli šimtai kauniškių su nuoširdžiais broliškais linkėjimais palydėjo Vilniaus lietuvių studentų ekskursiją, kuri, paviešėjusi Lietuvoje 2 savaites, grįžo į Vilnių. Studentams įteikta daug dovanų: lietuviškų knygų, tautiškų rankdarbių.

Pasiuntinys Kinijoje. — Amerikos Pasiuntinys Kinijoje Nelson T. Johnson, kairėje, kuris baigęs čia atostogas grįžo į Kiniją. Šalia jo sėdi Kinijos ekonomistas ir Ministras Pirmininkas H. H. Kung.

KROATAI REIKALAUJA TEISIŲ JUGOSLAVIJOS KRAŠTO VALDYME

Kroatų vadas nurodo, kad jei nebus kroatams duota autonomija, krašte gali įvykti sukilimas

KUPINEC, Jugoslavija, rugp. 2 d. — Jau kuris laikas Jugoslavijoje eina dideli nesutikimai tarp kroatų ir serbų. Vakar kroatų vadas dr. Vladek Maček kalbėdamas tuo reikalu pareiškė, kad Jugoslaviją faktinai valdo serbai, o kroatai yra tik jų pavaldiniai, nežiūrint, kad dabartinėje Jugoslavijoje yra apie 5,000,000 kroatų.

Jis įspėjo Jugoslavijos vyriausybę, kad jeigu tuojau nebus pataisytos klaidos ir kroatams nebus duota daugiau teisių dalyvauti krašto valdyme ir kariuomenės vadovybėje, tai kroatai gali sukilti prieš serbus ir pareikalauti visiškos nepriklausomybės. Esą, jeigu serbai negali to atlikti, tai kroatai prašys Vokietijos nacių pagalbos. Girdi, jeigu serbai negali įvesti krašte tvarkos, tai vokiečiai atėję tikrai sugebės tvarką padaryti ir duoti plačias teises kroatams.

Dr. Maček reikalavo kroatams autonomijos grąsindamas, kad jeigu sukiltų kroatai, tai gali kilti pasaulinis karas.

Tuo tarpu iš Londono vakar telegrafavo Jugoslavijos Princas Paulius, kuriam Chamberlainas pareiškęs, kad Jugoslavija turi pati neatidėliojant išlyginti savo ginčus su kroatais, kad vokiečiai neturėtų progos kraštą užimti. Princas Paulius pranešė Jugoslavijos vyriausybei, kad jeigu bus susitaikyta su kroatais, tai anglai duosią Jugoslavijai didelę paskolą krašto apsaugos reikalams.

MEKSIKA SIŪLO KOMPROMISĄ DĖL NAFTOS VERSMIŲ MEKSIKOJE

MEXICO CITY, Meksika, rugp. 2 d. — Iš autoritetingų šaltinių praneša, kad Meksikos vyriausybė, kurios kontrolėje dabar yra visa Meksikos naftos pramonė, anksčiau prikląusiusi Amerikai ir Anglijai, dabar siūlo Amerikos pramoninkams paimti dalį naftos pramonės akcijų, kaip atlyginimą už konfiskuotą turtą. Meksika siūlo 49% akcijų ir leidžia amerikonams atsigabenti savo specialistus.

LIETUVIŲ VOKIEČIŲ BENDROVĖ ORGANIZUOJAMA

KAUNAS. — Vokiečių lietuvių susitarime kaip žinia, yra numatyta speciali mišri lietuvių vokiečių bendrovė Klaipėdos uostui eksploatuoti. Kaip tenka patirti, tokia bendrovė netrukus įsisteigsianti.

Pagalba jūroje. — Paveikslas iš jūrų tragedijos momento. Amerikos laivo įgula išgelbsti dalį nuskendusio japonų prekybinio laivo įgulos, apie 1,125 mylias nuo Japonijos pakraščių, Ramiajam vandenyne.

ŠVENTOJOJ STEIGS PARAPIJĄ

ŠVENTOJI. — Kylant Šventosios reikšmei ir į ją lankantis vis daugiau žmonių, didėjant ir vietiniu gyventojų skaičiui, Telšių vyskupijos kūrija, kaip tenka patirti, Šventojoje yra numačiusi įsteigti parapiją. Iki šiol, kaip žinia, yra tik Pašvenčio kaime bažnytėlė be nuolat gyvenančio kunigo. Tačiau šiuo metu sekmadieniais jau reguliariai atvyksta į ją kunigas iš Palangos. Be nuolatinių gyventojų, šiuo metu yra apie 300 uosto darbininkų su šeimomis katalikų.

SOVIETAI SAKO, KAD JIE NENORI UŽIMTI BALTIJOS VALSTYBIŲ

Bet anglai ir prancūzai mano, kad Sovietai vogtinai nori tas valstybes užvaldyti

MASKVA, rugp. 2 d. — Sovietų Sąjungos oficiali spauda praneša, kad Sovietų Sąjungos Anglijos susitarimas dėl to nevykęs sklandžiai, kad anglai įtaria rusus norint laipsniškai ir vogtinai užimti Baltijos valstybes. Tas, pasak "Tass" telegramų agentūros, yra visai neteisinga. Esą, Sovietai norėdami teisių karo atveju įeiti į Baltijos valstybes sulaikyti Vokietijos žygiavimą, nenori tų kraštų paimti, bet nori apginti jų nepriklausomybę ir sulaikyti vokiečius pirm negu jie pasieks Rusijos sienas. Esą, Sovietų pasiūlymas garantuoti tų valstybių saugumą parodo, kad Sovietai nenori panaikinti jų nepriklausomybės.

Ta proga Sovietai sako, kad anglų ir prancūzų nesutikimas leisti Sovietams eiti į Baltijos valstybes apginti jas nuo vokiečių dabar kliudo susitarimui. Tačiau anglai ir prancūzai nenori kištis į Baltijos valstybių vidaus reikalus, nes toks Sovietų reikalavimas liečia tų valstybių vidaus santvarką. Be jų pačių sutikimo anglai ir prancūzai negali sutikti su Rusijos reikalavimais.

AMERIKOS NACIAI STEIGIA STOVYKLAS STRATEGINIUOSE PUNKTUOSE

BOSTON, Mass., rugp. 2 d. — Nacionalis Amerikonizmo Komitetas praneša, kad vėliausiu laiku pastebėta, kad Amerikos vokiečių nacių bundai steigia savo stovyklas strateginiuose punktuose, arti kariuomenės stovyklų ir tvirtovių. Iš visu jau įsteigtų 20 nacių stovyklų Amerikoje pastebėta, kad jos įsteigtos nedaugiau kaip 20 mylių nuo kokių nors karo bazių, amunicijos sandėlių ir dirbtuvių. Komitetas reikalauja, kad jie neatidėliojant iš tų stovyklų būtų iškraustyti.

LENKAI KVIEČIA LIETUVOS RAŠYTOJUS

KAUNAS. — Lenkijos Rašytoju Profesinė Sąjunga kviečia Lietuvos Rašytoju Draugiją suruošti ekskursiją į Lenkiją. Numatoma, kad Lietuvos rašytojai vyks į Lenkiją rugpiūčio mėnesio pabaigoje ar rugsėjo pradžioje. Šiomis dienomis laukiama Lietuvoje lenkų rašytoju PEN klubo ekskursija, kurioje įsirašė apie 20 žymiausių Lenkijos šių dienų rašytoju. Be to, Lietuvoje žada atsilankyti keli žymūs Amerikos žurnalistai, kurie dabar keliauja po Lenkiją.

ATLIEDINA "VARGO MOKYKLĄ" PITTSBURGHUI

KAUNAS. — Šiomis dienomis iš Italijos atgal į Vokietiją atvažiavo skulptorius Petras Rimša. Jis apsigyveno Berlyne ir su viena didesne firma susitarė dėl atliedinimo iš bronzos jo kūrinio "Lietuvos Mokykla". Atliedinus iš bronzos "Lietuvos Mokyklą" ji bus gabenama į Jungtines Amerikos Valstybes. Skulptūra bus pastatyta Pittsburgho universiteto salėje.

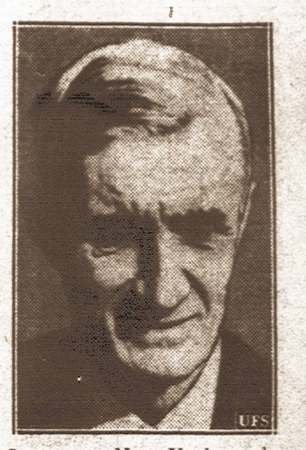

Serga. — New Yorko valstybės budelis Robert S. Elliot, dėl kurio ligos teko atidėti vieno žmogžudžio nužudymą elektros kedėje.

VOKIETIJA IŠKILMINGAI MINĖJO PASAULINIO KARO PRADŽĄ

BERLIN, rugp. 2 d. — Visoje Vokietijoje vakar iškilmingai buvo paminėta pasaulinio karo pradžia. Anksčiau vokiečiai pasaulinį karą laikė Vokietijos pralaimėjimu, tačiau dabar naciai laiko pasaulinį karą dideliu laimėjimu, nes jo dėka Vokietijoje įsigalėjo Hitleris ir Vokietija be karo laimėjo daugiau žemių negu ji kada nors turėjo savo sienose.

Metereologai vėl pranašauja šiaurės rytinėms valstybėms ilgą kaitrą ir sausrą.

NAUJAS PROTESTAS JAPONIJAI

TOKIO, Japonija, rugp. 2 d. — Vakar Jungtinių Amerikos Valstybių pasiuntinys Japonijoje įteikė savo vyriausybės protestą Japonijos vyriausybei, kuriame Japonija įspėjama liautis persekiojusi Kinijoje Amerikos piliečius. Esą, jeigu toliau Amerikos piliečiai bus persekiojami, tai J.A.V. bus priverstos imtis represijų prieš Japoniją.

KRETINGA VIRTO PREKYBOS CENTRU

KAUNAS. — Anksčiau vertės atžvilgiu apie 70—80 procentų viso Lietuvos išvežimo eidavo per Klaipėdą. Dabar išvežimas daugiausiai eina per Kretingos muitinę, būtent, apie 60 proc. viso dabartinio Lietuvos išvežimo. Po Kretingos muitinės antroje vietoje yra Joniškio muitinė su 12 proc., toliau: Virbalio muitinė su 9,1 proc. Įvežime pirmąją vietą vertės atžvilgiu užima Kauno muitinė su 41,17 proc. (seniau taip pat Klaipėda). Toliau seka: Kretingos muitinė su 34,67 proc., Virbalio muitinė su 13,75 proc. ir kt.

ORAS

NUMATOMA: Dalinai apsiniaukęs. Mažas pasikeitimas temperatūroje.

Saulė teka 5:53, leidžiasi 8:11. Dienos ilgis 14 val. 20 min.

LITHUANIAN DAILY UNITY

VIENYBĖ

Oldest Lithuanian Newspaper
193 Grand St., Brooklyn, N. Y.
Telephone: EVergreen 7-7840

Published daily except Sundays and Holidays by
Lithuanian Press Corp., Inc.

Entered as Second Class Matter October 23, 1907 at the Post Office at Brooklyn, N. Y. Under the Act of March 3, 1879

Advertising rates on application

PRENUMERATA

Brooklyne ir užsieniuose:	
Metams	$7.00
Pusei metų	$3.75
Trims mėnesiams	$2.00
Vienam mėn.	$0.90
Jungtinėse Valstybėse ir Kanadoje	
Metams	$5.00
Pusei metų	$2.75
Trims mėnesiams	$1.65
Vienam mėnesiui	$0.75

Visais reikalais adresuokite:
Lithuanian Press Corporation
193 Grand St., Brooklyn, N. Y.

A. S. Trečiokas — Prezidentas.
S. E. Vitaitis — Redaktorius

PASIKĖSINIMO SUVARŽYTI ATEIVIUS TIKROJI REIKŠMĖ

Jungt. Amerikos Valstybių kongrese įnešta visa eilė įstatymų sumanymų, kuriais siekiama suvaržyti ateivius. Iš paviršiaus šie įstatymų sumanymai išrodo nekalti ir vien mūsų krašto demokratinės santvarkos apsaugojimui sumanyti. Tačiau tikrenybėje taip nėra. Jei šie įstatymų sumanymai bus kongreso priimti ir pataps įstatymais, tai susidarys galimybės suvaržyti ne tik ateivių tautinei ir kultūrinei veiklai Amerikoje, bet ir visų Amerikos piliečių demokratinės laisvės atsidurs pavojun.

Šitai numato ir atvirai pasako net patys liberališkesnio nusistatymo kongresmanai ir senatoriai. Tokie kongresmanai ir senatoriai šaukiasi visuomenės paramos, kad ji pagelbėtų jiems atmesti tokius įstatymų sumanymus. Pavyzdžiui Montana valstybės senatorius James E. Murray į kongreso oficialius rekordus įtrauktoj savo kalboj apie tuos įstatymų sumanymus sako:

"Aš skaitau tas pastangas rimčiausiu Amerikos žmonių laisvėms pavojumi, kokio mes nebuvome susitikę per pastaruosius šimtą ir keturiasdešimt metų. Yra tokis pavojus, kurį mes privalome sutikti apsvarstytu ir tvirtu pasiryžimu jį nugalėti... Visas kraštas turi būti sukeltas prieš šį pavojų, kuris grūmoja visų ramybei ir gerbūviui. Jeigu viso krašto laisvę mylinti visuomenė nemato šio grūmojančio pavojaus ir nestos kovoti prieš šiuos beprotiškus įstatymų sumanymus, kurie sunaikintų mūsų tradicines teises ir laisves, tai aš galiu tiek pasakyti, kad prieš mus stovi tik blogą lemianti ateitis".

Toliaus šis senatorius nurodo, kad nors Amerikos gyventojai esame ateivių tauta, nes per pastaruosius 125 metus į Ameriką imigravo nemažiau 38,000,000 ateivių iš įvairių pasaulio kraštų, vienok visuomet buvo ir yra pakankamai tokių reakcionierių, kurie ateivių nepakenčia ir visuomet ieško galimybių ateivius varžyti. Be abejonės čia minimiems įstatymų sumanymams pritarimą kongrese gauti daugiausiai pagelbėjo Europos diktatorių agentų veikla Amerikoje. Mūsų demokratijos vadai ir visuomenė bijosi bet kurių diktatūrų įsigalėjimo šiame krašte ir todėl pritaria visokiems diktatūrų naudai veiklos suvaržymams.

Nežiūrint kurios priežastys paskatino kongrese pritarimą reakcinių įstatymų sumanymams, kuriais siekiama suvaržyti tautinių vienetų veikimas Amerikoje ir net grūmojama visų gyventojų demokratinėms laisvėms ir teisėms, prieš tokių įstatymų praleidimą privalo kovoti kiekvienas sąmoningas ir laisvę mylintis Amerikos gyventojas. Todėl nenuostabu, kad šiuos įstatymų sumanymus smerkia įvairių tikybų aukštoji dvasiškija ir kultūrinių organizacijų vadai bei žymūs Amerikos visuomenininkai.

KAIP KAS SUPRANTA ŠVARĄ

Gamtininkas Robertas Dezarois, ilgus metus stebėjęs įvairius gyvulius ir jų gyvenimo būdinguosius bruožus, rašo, kad be išimties visi gyvuliai labai mėgsta švarą. Kadangi beveik kiekviena gyvulių rūšis švarumą kiek skirtingai supranta ir savaip prižiūri organizmą, tai neretai mes jų švaros supratimu stebimės. Ypatingu švarumu pasižymi žinduoliai gyvuliai. Zoologijos soduose esančios šimpanzės, orangutangai šukuoja sau plaukus, o neretai atskiria ir skyrimą... Arkliai, drambliai ir buivolai patys eina į vandenį. Taip pat mėgsta vandenyje pasimaudyti šernai, stirnos, tačiau kai neranda vandens neatsisako ir purve pasivolioti. Kiškiai, katės po kelis kartus per dieną prausiasi. Visi žolėdžiai gyvuliai teėda tik labai švarų maistą ir tegeria neužterštą vandenį.

Nieko švarumo atžvilgiu negalima prikišti ir didesnei paukščių daliai. Nekalbant apie vandenų paukščius ir šiaip daug paukščių linkę "praustis", švarintis. Šarkos kiekvieną dieną savo pluksnas iššukuoja, suglaisto snapu ir suvilgo. Glaisto ir šukuoja save gervės, kurtiniai, o žvirbliai priima ne tik saulės, bet ir vandens vonias. Vištos vandens nemėgsta, tačiau karštame smelyje stiprintis mėgsta.

Iš vabzdžių švariausi: bitės, skruzdės ir termitai. Bičių švarumą visi puikiausiai žino. Termitai savo milžiniškuose pastatuose turi atskiras patalpas nešvarumams išmesti, turi tam tikrus švarai saugoti pareigūnus. Termitų pastatuose nuostabiai pavyzdinga švara. Augdami vikšrai pagamina nemažą kiekį nešvarumų ir, nors būdami bejėgiai, sugeba pašalinti nereikalingas dalis. Šitą darbą atlieka tam tikri užpakalinėje kūno dalyje išaugę spygliukai. Įvairių rūšių gyvūnai instinktyviai supranta nepaprastą švaros reikšmę, kad jų organizmas galėtų tobuliai augti ir išlaikyti savo giminę.

KRAŽIAI DABINASI

KRAŽIAI. — Kražiai, kaip labai senas istorinis miestas, ir savo pastatais buvo virtęs tikru lūšnų misteliu. Dabar čia įsigalėjus lietuviams prekybininkams, miestas sparčiai perstatomas: dygsta gražūs mūriniai namai. Pirmą tokį mūrinį namą prieš penkerius metus pastatė iš sugriautų buvusių kunigaikščio dvaro rūmų plytų. Tuos rūmus buvo sugriovę rusai, atidavę dvarininkams ir privatiems asmenims. Vėliau nupirko Bivainis, kuris po 200 metų mūrinės statybos pertraukos pastatė mūrinius namus, o po jo sekė ir kiti. Dabar jau beveik visas miestelio centras yra pastatytas iš mūrinių namų. Šiemet taip pat statomi 4 mūriniai namai, kurių savininkai yra lietuviai.

— Birštone jau įsiregistravę per 1,600 vasarotojų, kurių skaičiuje yra daug užsieniečių.

SVEČIUOSE PAS PHILADELPHIJOS VIENYBIEČIUS

Pereitą sekmadienį dienraščio VIENYBĖS leidėjų pirmininkas p. A. S. Trečiokas ir dienraščio redaktorius S. E. Vitaitis bei ponia Z. Vitaitienė lankėsi Philadelphijoje pasitarti su šios didelės lietuvių kolonijos vienybiečiais. Pasitarti reikėjo Philadelphijos Lietuvių Žinių puslapio palaikymo ir rugpiūčio 20 d., Mykolaičio parke rengiamo pikniko reikalais.

Apie trečią valandą po pietų susirinko gražus būrelis vienybiečių į Lietuvių Muzikalio Namo žemutinę svetainę visiems rūpimais reikalais pasitarti. Susirinkimui pirmininkaujant Vl. Baranauskui ir sekretoriaujant Philadelphijos puslapio angliškos kolumnos vedėjui P. Staniškiui susirinkime dalyvavo šie vienybiečiai: Philadelphijos Žinių puslapio redaktorius Z. Jankauskas, A. Tvaranavičius, J. Gervė, muzikas ir radijo valandos vedėjas A. Džigas, Muzikalio Namo b-vės sekretorius J. Ivanauskas, K. Žamaitis, S. Timinskis, neseniai iš Lietuvos atvykęs laikraščių bendradarbis Ed. Braslauskas, L. R. Bura ir A. S. Trečiokas bei S. E. Vitaitis. Pabaigoje susirinkimo atsilankė ir Muzikalio Namo b-vės pirmininkas Jonas Griganavičius.

Philadelphijos Lietuvių Žinių puslapio visus reikalus aptarus pagaliau nutarta išleisti padidintą ir veikėjų atvaizdais iliustruotą priešpiknikinę laidą, kurioje Philadelphijos Lietuvių Žinioms bus skirtas visas lapas. Visi susirinkime dalyvavę vienybiečiai entuziastiškai pasižadėjo šiam reikalui pasidarbuoti. Šio darbo vadovybė pavesta komisijai, kurią sudaro: Vl. Baranauskas, Z. Jankauskas, P. Staniškis ir L. R. Bura. Taigi Philadelphijos Lietuviu Žinių rugpiūčio 19 d. laida išeis dvigubai padidinta.

Priėjus pikniko reikalų apkalbėjimui, paaiškėjo iš p. Vl. Baranausko, A. Tvaranavičiaus, J. Ivanausko ir kt. pikniko rengimo komisijos narių pranešimo, kad pikniko rengimo darbas sekmingai eina pirmyn ir tikimasi sekmingo pikniko jei tik bus gražus oras. Aptarta visa eilė sumanymų pikniko paįvairinimui įvairiais pasilinksminimais ir dainų programa. Beje, jau pasamdyta visų mėgiamas p. Sutkaičio orkestras, kuris gros smagius šokius piknike.

Pagaliau rengimo komisijos pirmininkas gerb. Vl. Baranauskas pranešė, kad kelių asmenų užsispyrimu tą pačią dieną rengiama jau antra ekskursija traukiniais į tulą vietą. Šias ekskursijas paprastai rengia visos draugijos bendrai, bet šiuo sykiu didžiosios ir rimtos draugijos jau išsitraukė iš šios eksursijos rengimo. O tas padaryta dėl to, kad aiškiai matosi, jog ekskursijos rengėjai užsispyrusiai ir su niekuo nesiskaitydami šią ekskursiją ruošia vien tuo tikslu, kad pakenkus dienraščio VIENYBĖS naudai rengiamam piknikui. Ypatingai rimtai šį visą reikalą paaiškino p. J. Griganavičius, pabrėždamas, kad Muzikalio Namo B-vė yra nutarusi ir kitos rimtos ir didelės draugijos tam pritariusios, kad būtų vengiama Philadelphijoje viena diena dviejų parengimų nežiūrint kas ir kokį parengimą rengia. Todėl pereitame Muzikalio Namo B-vės susirinkime buvo kilęs klausimas ir apie šią rengiamą ekskursiją. Jos vyriausias rengėjas aiškinosi, kad jau negalima ekskursijos laiko pakeisti, tuo tarpu pora metų atgal tie patys rengėjai ekskursijos laiką pakeitė esant tik 24 valandoms prieš ekskursijos įvykimą, o dabar "negalėjo" (geriau sakant nenori) ekskursijos dienos pakeisti, kuomet du mėnesius laiko turėjo. Todėl Muzikalio Namo B-vės susirinkimas nutarė išsitraukti iš ekskursijos rengimo.

Rimtieji Philadelphijos lietuviai be abejonės tinkamai įvertins tokių užsispyrėlių kerštavimus ir parems tas draugijas, kurios nepritaria tokiems užsispyrėliams. Bus geriausia pamoka tokiems tvarkos ardytojams ir kerštautojams, jei visi Philadelphijos lietuviai atsilankys į VIENYBĖS pikniką.

Užbaigus susirinkimą su maloniais vienybininkais Muzikalėje salėje, su p.p. Baranauskais, Jankausku ir Timinsku nuvykome aplankyti Point Breez kolonijoj veikiančio Amerikos Lietuvių Pagelbinio Klubo susirinkimo. Bet susirinkimas jau buvo užsibaigęs ir susipažinome tik su maloniais šio klubo viršininkais: pirmininku Jonu Budrevičiumi, finansų raštininku Vladu Zalecku, užrašų raštininku L. R. Bura, iždininku Stasiu Tolvaiša ir direktorium Motiejum Lusu. Tai patriotingi malonūs veikėjai.

Reikia pasakyti, kad A.L.P. Klubas gražiai veikia, turi jau išmokėtą nuosavą namą ir taip pat turi banke pinigų. Šis patriotingų lietuvių klubas jau kelinti metai prenumeruoja dienraštį VIENYBĘ. Todėl mes daugiau nei patenkinti naujomis pažintimis su A.L.P. Klubo veikėjais.

Pilniausiu pasitenkinimu prisiminsime šį savo apsilankymą pas malonius Philadelphijos vienybiečius. Nuoširdžiai visiems dėkojame už malonų draugingumą ir ypatingai už pasišventusį bendradarbiavimą dienraščio VIENYBĖS reikalais.

Pasirašo parodos knygoje. — Persijos šachas Mohammed bin Isa al Khalifan, šiomis dienomis atvykęs į New Yorką, pasirašo Pasaulinės Parodos garbės svečių knygoj

LIETUVIO TURISTO NUOTAIKOS ATVYKUS Į VILNIŲ

Kiekvienas lietuvis turistas įvažiuoja į Vilnių su tam tikru susijaudinimu, ypač jei jis to miesto dar nėra matęs. Jis apie tą miestą yra tiek girdėjęs, tiek skaitęs ir tiek svajojęs, kad tokia jo nuotaika darosi savaime suprantama. Vilnius jam yra senosios Lietuvos valstybės centras ir naujosios Lietuvos atgimimo lopšys. Jei ne su pačiu miestu, tai su jo idėja lietuvis turistas yra giliai susigyvenęs. Todėl, atkeliavęs į Vilnių, jis nesijaučia atvažiavęs į svetimą jam visiškai nepažįstamą miestą. Vilniuje lietuvis kiekviename žingsnyje užtinka paminklų, kurie iškalbingai byloja jam apie Lietuvos senovę ir naujuosius laikus.

Apibūdinti Gedimino miestą dienraščio straipsnyje neįmanoma: tam reikėtų didesnių studijų. Vilnius nėra vienos gadynės miestas, ir jis nėra toks miestas, kuriam naujieji laikai būtų išdildę jo praeitį. Vilniuje yra daug Vilnių. Yra senasis Vilnius, kurio kiekvienas namas turi keletos šimtmečių istoriją, yra vėlesniųjų prieškarinių laikų miestas, iš kurio matyti (ypač iš pristatytų cerkvių), kad vakarykščiai jo valdovai stengėsi jam prikišti svetimą atspalvį, yra, pagaliau, ir naujųjų laikų pastatų. Šalia naujoviškų tiesių plačių gatvių randame senovinių kreivų ir siaurų gatvelių, kuriose ir dviems vežimams sunku prasilenkti; šalia modernios architektūros randame pastatų, dvelkiančių viduramžių dvasia. Žodžiu, gadynių ir stilių mišinys.

Lietuvos istorijos amžiai klojo to miesto vainiką po vainiko. Keitėsi gadynės: keitėsi žmonių reikalavimai, keitėsi miestas. Bet įdomiausia tai, kad visų tų gadynių palikimai nesipiauna vienas su kitu, bet sudaro darnų vienetą. Vilnius yra tartum meno kūrinys, kurio atskiros dalys kalba įvairių amžių kalbomis, bet kurio visuma susilieja į darnią harmoniją, leidžiančią matyti ne tik šių dienų Vilnių, bet ir jo praeitį, o kartu ir Lietuvos praeitį.

Matant Vilnių pirmą kartą, sunku palyginti, kaip jis atrodė pirma ir kas jame yra nauja šiandien. Pasiklausius vilniečių pasakojimų, atrodo, kad prieš diplomatinių santykių užmezgimą su Lietuva miestas atrodė žymiai blogiau. Jo pagražinimu buvę rūpinamasi daug mažiau. Kaipo pavyzdį nurodoma Adomo Mickevičiaus gatvė (svarbioji miesto gatvė), kuri iki kovo 19 d. tebebuvo išgrįsta paprastais akmenimis — dabar jau išgrįsta tašytų akmenų grindiniu. Įdomu pastebėti, kad keletas senojo miesto gatvių išgrįsta rausvomis plytomis. Toks grindinys derinasi su tų gatvių senoviška architektūra. Aikštės tebėra išgrįstos paprastais akmenimis arba visiškai negrįstos.

Katedros aikštė visa išrausyta. Man atvažiavus į Vilnių liepos pradžioje ji buvo kasinėjama, bet po savaitės išvažiuojant darbai buvo sustabdyti. Koks bus tolesnis tų kasinėjimų likimas, tuo tarpu neaišku. Aikštė buvo numatyta išgrįsti — ir tašytų akmenų krūvos sukrautos pašaliuose — bet prieš grindžiant dar buvo nuspręsta pakasinėti. Kasinėjimai davė teigiamų rezultatų, nes buvo atkasti kažin kokių rūmų pamatai. Vienų nuomone, tai esą Žemutinės pilies pamatai, o kiti mano, kad tai būsią XII amžiaus tribunolo rūmų pagrindai. Kaip archeologai šį klausimą išspręs, tuo tarpu dar nežinia, bet kad atkastoje vietoje būtų buvę Žemutiniai rūmai, sunku patikėti, nes senieji dokumentai rodo juos buvus daug arčiau Gedimino kalno. Kai pamatai bus ištirti, jie bus užversti, o jų planą numatoma pažymėti kitokių spalvų plytomis grindinyje.

Kasinėjamas ir Gedimino kalnas. Darbai dar nebaigti, bet sustabdyti. Gedimino kalno viršūnė po kasinėjimų įgavo visiškai kitokią išvaizdą, nekaip kad mes buvome įpratę vaizduotis. Pirma buvo matyti tik maža griuvėsių dalis ir bokštas, kuriame rusai buvo įrengę oro telegrafą. To bokšto atvirukai buvo plačiai paskliđę ir Lietuvoje. Dabar bokštas yra įgavęs kitokią išvaizdą. Jis buvo sustiprintas iš apačios, o viršum pristatytas dar vienas aukštas. Senieji dokumentai rodo, kad gretimame pilies kampe turėjo būti dar vienas bokštas. Atkastieji griuvėsiai sudaro keturkampį pastatą su nišomis ir pusiau gotiškais skliautais. Po tais griuvėsiais greičiausiai dar yra požemių, bet, tur būt, dar jie neištirti, nes turistai ten neįleidžiami. Kalbamas pastatas sienomis buvo sujungtas su bokštais, taip kad visa kalno viršūnė buvo apjuosta mūru. Kada bus galutinai baigti kasinėjimai — nežinia.

Kasinėjamas taip pat ir Bekešo kalnas, kuris yra tuojau už Trijų Kryžių kalno. Šis keisto pavadinimo kalnas pakrikštytas vieno vengro vardu. Stepono Batoro laikais į Lietuvą atsibastė kažin koks vengras Kasparas Bekešas. Jis įsiteikė karaliui ir buvo gausingai apdovanotas. Kadangi Bekešas nebuvo katalikas, tai jam mirus, didysis kunigaikštis liepė jį palaidoti kalne, kuris šiandien ir vadinasi Bekešo kalnu. Dabar ten daromi kasinėjimai rodo, kad Bekešo kalne XIII ar XIV amžiuje turėjo būti pilis. Kronikos pasakoja, kad 1330 m. kryžiuočiai apgulę Vilnių, paėmę Kreivąją pilį (Castrum curvum). Ši pilis dar vadinama ir Aukštosios pilies vardu. Tuo būdu anais laikais Vilnius turėjo tris pilis: Aukštutinę, Gedimino (ant Gedimino kalno) ir Žemutinę.

Turistas, lankydamas Vilnių, negali aplenkti Trijų Kryžių kalno. Pasakojama, kad Kęstutis, atėmęs iš Jogailos didžiojo kunigaikščio sostą, liepęs ant to kalno pakarti Vaidilą.

Dabar čia stovi trys balti kryžiai. Trijų Kryžių kalnas, atrodo, bus pats aukščiausias iš visų Vilniaus kalnų. Po kojomis klonyje kaip ant delno matyti visas Vilnius su jo 30 bažnyčių bokštais. Kalnas turizmui visiškai neparuoštas.

Viena iš turistinių "įžimybių" yra po Katedros didžiuoju altoriumi padėtas aprūkęs akmuo, ant kurio buvusi kūrenama ugnis prie Perkūno statulos ir kuris mėgstama rodyti ypač lietuviams. Tas akmuo yra panašus į girnų vieną pusę ir atrodo lyg būtų vakar parūkytas. Kai pabrauki pirštu, pasilieka suodžių žymė. Zakrastijonas, kuris vedžioja turistą, su rimta mina paaiškina, kad tai esąs akmuo iš Perkūno šventovės. Kai aš tą paaiškinimą išgirdau, tai tuojau atsiminiau garsiąją Liuterio rašalinės istoriją. Kai Liuterį, verčiantį šv. Raštą buvo apnikusios pagundos, tai jis pagavo rašalinę ir tėškė į įsivaizduojamą velnią. Vėliau po ilgo laiko tame kambaryje įsisteigė smuklė. Gudrus smuklininkas, norėdamas pritraukti daugiau turistų, įiems rodydavo rašalu aptėkštą sieną. Bet ji taip atrodė, lyg ji būtų aptėkšta vakar. Mat kasmet karčiamininkas ją paremontuodavo nauja rašalo bonkute.

Taip ir su Perkūno šventovės akmeniu po didžiuoju Katedros altoriumi. Ar tas akmuo iš tikrųjų užsiliko iš Vytauto Didžiojo laikų, nežinau, bet tikėti, kad būtų ir suodės išsilaikiusios 500 metų, tai jau iš tikrųjų reikia turėti arba didelę fantaziją arba nepaprastą naivumą.

Vyt. Alantas

Teniso laimėtojai. — Frankie Parker iš Kalifornijos, kairėje ir Helen Berhard laimėję N. J. valstybėje teniso turnyrą. Ateinančiais metais jie turi progos dalyvauti tarptautiniame teniso turnyre.

"MAISTAS" SUSITAIKĖ SU ŽYDŲ FIRMA

KAUNAS. — Savo laiku buvo kilęs konfliktas tarp "Maisto" ir vienos Amerikos žydų firmos. Konfliktas kilo dėl parduotų produktų ir žydų firma buvo Amerikos teisme iškėlusi "Maistui" bylą. Paskutiniu laiku per atitinkamas įstaigas buvo vedamos derybos ir "Maistas" su žydų firma susitaikė.

— Bielico (Lenkijoje) seniūnas sušaukė audimo įmonių savininkus ir pareikalavo iš darbo paleisti visus darbininkus vokiečius.

— Prie Frankfurto automobilis įlėkė į kareivių būrį du jų užmušdamas ir 4 sužeisdamas.

— Vokietijos žydams, pristačius atitinkamus higienos įstaigų liudijimus, leis naudotis kurortais tik tam tikromis valandomis.

MONTREALO VVS SKYRIAUS 2-JŲ METŲ VEIKIMO ISTORINIAI BRUOŽAI

Nors ši draugijėlė dar jaunutė, bet per pastaruosius dve jus savo gyvavimo metus sugebėjo nuveikti gana daug kilnių darbų dėl mūsų brangios Tėvynės Lietuvos ir šios kolonijos išeivijos tarpe. Todėl šio straipsnio autorius yra pasiryžęs savo nuomonę palikti nuošaliai ir tik aprašyti įvykius, kurie faktinai buvo atlikti ir užprotokoluoti į VVS skyriaus protokolų knygą.

Steigiamasis susirinkimas

1937 metais birželio 2 dieną, rašytojos Marijos Aukštaitės-Navikevičienės iniciatyva tapo sukviesti į jos gyvenamus namus sekanti asmenys: Kanstantinas Ivaškevičius, Antanas Sakalas, Antanas Navikevičius, Marija Ivaškevičienė, studentas Vytautas Andriukaitis, Algirdas Navikevičius, Jr., Irena Ivaškevičiūtė, Ramutė Ivaškevičiūtė, Pranas-Antanas Navikevičius ir Marthah Lewellyn-Roger (svetimtautė). Marijai Aukštaitei pirmininkaujant ši mažutė grupelė sudarė pirmą branduolį VVS skyriaus Montreale.

Po kelių stropiai atliktų posėdžių ir narių susirinkimų, t. y. birželio 13 d. tapo išrinkta pastovi VVS skyriaus valdyba į kurią įėjo sekanti asmenys: Marija Aukštaitė — pirm., Vyt. Andrukaitis — vice-pirm., K. Jasutis — iždininkas, A. Sakalas — sekr. ir K. Ivaškevičius — knygininku. Antrais kandidatais liko: M. Žinaitytė ir K. Jasutienė.

VVS skyriaus veikimas

Tą pačią dieną, t. y., birželio 13, tapo išrinkta laikina parengimų komisija, kuri vėliau tapo nuolatinė dėl įvairių parengimų prisidedant kai kuriems parapijos veikėjams. Kadangi šios komisijos veikimo ir pasišventimo dėka daugiausia darbų tapo nuveikta, tai randu neatbūtina ir jų asmenis paminėti. Taigi parengimo komisiją sudarė: K. Ivaškevičius, A. Sakalas, M. Ivaškevičienė, M. Žinaitytė, O. Kuprienė ir K. Jasutis. Vėliaus prisidėjo J. Paznokaitis ir K. Virbyla. Ši komisija bendradarbiaudama su vietos klebonu J. J. Bobinu ir panele mokytoja H. Bandžiūte, dviejų metų bėgyje suruošė: du iškilmingus 16 Vasario paminėjimus pastatydama scenoje du tautiškus veikalus: "Tėvynės išdavikas", penkių veiksmų dramą Marijos Aukštaitės parašytą ir "Savanorio Pastangomis" Vytauto Širvydo parašytą. VVS valdyba pakvietė kalbėtojus iš J.A. V. J. Tysliavą ir K. Kneižį: suruošė du Spalių 9 dienos gedulo paminėjimus ir pasikvietė dabartinį VIENYBĖS dienraščio vyr. redaktorių poną S. E. Vitaitį dėl prakalbų. Parapijos choras nuoširdžiai prisidėjo virš minėtuose parengimuose su dainomis, K. Žižiūnui vadovaujant. Suruošė du šokių vakarus, ypatingai pasižymėjo rožių vakaras, kurio pelnas buvo skiriamas vaikučiams dėl Kalėdų eglutės, kur daug prisidėjo vietos lietuvių parapijos klebonas ir Nekalto Prasidėjimo Mergaičių Draugija. Suruošėpenkias gegužines, vieną poezijos vakarą ir du pagerbimo vakarus iš Amerikos svečiams: įsteigė dramos sekciją, su panele mokytoja H. Bandžiūte priešaky: suruošė krutamų paveikslų vakarą bendradarbiaujant su vietos klebonu.

Labdarybė

Vadovaujant dramos sekcijos pirmininkei ir vietos klebonui VVS skyrius suruošė dvejus Kalėdų eglaičių lietuvių vaikučiams vakarus, kur į kiekvieną vakarą atvyko vaikučių daugiau po šimtą. Apart dovanų buvo duodama ir suaugusiem po keletą stiklų alaus iš parapijos pusės. Paskirta prancūzų Katalikų Federacijai $20. Pasiųsta į Lietuvą virš $300, priskaitant Vilniaus pasų ženklelių pajamas ir Lietuvos Gynimo Komisijos sukėltas pajamas, kad buvo kalbėtojas Amerikos redaktorius ponas Laučka 1938 m., kovo mėn.

Švietimas

Įvedė bent į pusantrų metų į VIENYBĖS dienraštį savaitinį puslapį "Montrealo Lietuvių Žinios". Įsteigė knygynėlį, išrašė laikraščius Trimitą, Pasaulio Lietuvį, Studentų Žodį, Mūsų Vilnių ir platino: Ameriką, VIENYBĘ, Darbininką ir keletą kitų. Nariams suruošė šešias paskaitas referatų formoje.

Yra sakoma kol širdis muša, tol žmogaus gyvybei dar yra vilties. Panašiai ir šioj draugijoj per pastaruosius dvejus metus jos pulsą smarkiai mušė, matoma iš to, kad turėta 24 valdybos posėdžiai, bent po 4 val. kiekvieną ir 21 bendrą susirinkimą!

Šiais 1939 metais VVS skyriaus valdyba kiek pakitėjo: A. Sakalas — pirm., A. Pundzius — sekr., J. Pazniokas — ižd. ir K. Ivaškevičius — finansų sekr. Lai nemiršta ir ateityje šios kolonijos organizacijos dvasia! Atsiminkime obalsį: "O Vilniaus Nepamiršk Lietuvi!"

P. Jasutis

MONTREALO KRONIKA

— Šv. Onos dieną apie 20 lietuvių amerikiečių nuvyko į garsią St. Anne de Beaupre šventavietę netoli Quebec miesto. Tarp jų buvo trys moterys iš Rochester, N. Y., grupė lietuvių iš Port Henry ir Witherbeex, N. Y. ir aptiekorius Kalibaitis iš Newark, N. J.

— Iš Detroito atvyko mėnesį atostogų buvęs montrealietis Juozas Brazauskas.

— VVS skyriaus valdyba tariasi dėl spaudos pikniko, kurį norima surengti rugp. 20 ar 27 d. Pereitas sąjungos piknikas tiek žmonėms patiko, kad keli įstojo į sąjungą nariais ir prašo kitą panašų surengti.

— Montrealo lietuviai stipriai paremia Lietuvių Komitetą Pasaulinei Parodai, pirkdami tam tikrus ženklelius po 25 centus, kuriuos pardavinėja vargonininkas Žižiūnas ir mokytoja Elena Bandžiūtė. Tai gražus reiškinys!

— Montreale įvyko masinės vedybos, kurių metu sužiedūota 106 poros Kanados jaunimo. Tarp jų, sakoma, buvęs ir lietuvis Stulgaitis iš Three Rivers miesto, vedęs prancūzaitę. Apie šias masines vestuves rašė visi Kanados ir Amerikos laikraščiai.

— Montrealą, Quebec miestą ir Šv. Onos de Beaupre bažnyčią lankė amerikietis laidotuvių direktorius, Kavaliauskas iš Philadelphia, su šeima ir p. Grušiene.

— Pro Montrealą pravažiavo Pranas Vaivilavičius su žmona ir keturiais vaikais. Jis atvyko iš Lietuvos apimti ūkį Bondiss, Alberta apylinkėje. Kilęs Anglininkų kaime.

— Prancūzų La Patrie laikraštis liepos 29 d. įdėjo paveikslą lietuvio išradėjo Kisieliaus su jo išrastu sportininkams specialiu laivuku.

— Mokytoja Ona Bandžiūtė jau grįžo iš atostogų New Yorke ir apylinkėje. Jos sesutė, mokytoja Elena, išvyko į Detroitą. Brolis Alekas, kuris tarnauja North German Lloyd laivų kompanijai, išvyko savaitei atostogų New Yorkan.

— Atostogų savaitę Kanadoje praleido VVS skyriaus pirmininkas Sakalas ir veiklus narys Paznokaitis.

— Birželio mėnesio Muzikos Žiniose įdėta nauja kompozicija Montrealo lietuvių parapijos vargonininko Žižiūno.

— Apie savaitę laiko sunkiai sirgo veikli VVS skyriaus narė ir rašytoja Marė Ivaškevičienė.

— Pranas Brazauskas kėlė krikštynas savo naujai gimusiai dukrelei. Krikštotėvai buvo Alekas Bandžiukas ir p-lė Jasiūnaitė.

— Pas batų įstaigos savininką Juozą Vitlipaitį lankėsi giminaičiai iš Amerikos.

Rep.

KANADOS LIETUVIŲ GYVENIMAS

ROŽĖS

Jūs apsupote kaip raudono kašmiero skraistės,
Visą mano nualinto gyvenimo daržą . . .
Ak, liūdna . . . kai šilko lapai verkiančiai švaistosi,
Ir palinkę žiedai užgniaužtą ašarą varžo.

Prie jūs išsiverkčiau, kaip prie raukšlėto motinos veido,
Širdies pynučius išraizgyčiau iš sielvartingo jausmo . . .
O, leiskite ! . . Mano vieškeliais ilgėsiai pasileido . . .
Ak, jūs karmino lūpos, kam juokiatės iš mano skausmo? !

Priglauskit, prie krūtinės, aš jus po vieną išbučiuosiu,
Kaip meilei ištiesiu širdies kieliką mirkstantį ašaroj!
Prie dievmedžių kas vakarą aš jums viską iškankliuosiu,
Gal tada pajusiu sieloje žydinčių rožių vasarą?

Ant gyvenimo degėsių, pilkais pelenais užpustyta —
Priversiu verkiančią lyrą nusijuokti vien dėl jūsų!
O, rožės! Šilkasparnės! Kur meilės žibintai sustatyta? !
Argi amžiais vieniša ir rūpestinga be jų būsiu?

Pašnarėkit, kašmiero ploščiais apsupę bedalę,
Aš taip myliu jūsų karmino lūpas bežodes ! . .
Visais žiedais sukriskit, į mano kopiančią valią,
Aš eisiu ten, kur meilė ves, ir protas rodys kelią.

Marija Aukštaitė

VIENYBĖJE NEBUS VIENYBĖS

VIENYBĖJE pasirodė keli aprašymai veiklos ir planų naujos Montrealo organizacijos, kuri vadina save Tautine Vienybe. Viename susirinkime, sakoma, dalyvavę net šešių "pažangių ir liberalinių" draugijų atstovai. Tos draugijos neįvardijamos, bet jos, tur būt, montrealiečiams nei nežinomos, **nes tokių draugijų nėra.** Vienintelė tautinė, pažangi ir liberalinė organizacija Montreale yra Vilniui Vaduoti Sąjungos skyrius, bet jo atstovai, kaip VIENYBĖJE rašyta, susirinkime nedalyvavę, ir dėlto skyrius net baramas, sykiu su parapijos komitetu, kuris, taip pat, atstovo neprisiuntęs. Barimas čia ne vietoje, nes į kuriamą susirinkimą, kuriame buvo tartasi dėl reikalo kurti Tautinę Vienybę, šių organizacijų atstovų **pamiršta pakviesti!**

Tautinės Vienybės organizacijos idėja graži, tačiau, rimtesni ir senesni Montrealo lietuviai veikėjai nemato naujai sukurtai organizacijai gražios ateities. Ir štai dėlko. Didžioji dauguma asmenų, kurie bando Tautinės Vienybės organizaciją Montrealui prigydyti, per du metu **aklinai nematė** to tautinio ir kultūrinio darbo, kurį VVS skyrius varė ir prie to darbo **neprisidėjo.** VVS skyrius, kaip žinoma, turėdamas tik šimtą narių, per du metu Lietuvon tautos reikalams jau pasiuntė **apie $300.** Be to, jis surengė dvi gražias Kalėdų eglaites Montrealo vaikučiams, kur daugiau negu šimtas vaikučių gavo žaisliukų, pavaišinimo ir programos. VVS skyrius surengė du Spalių 9-tos minėjimus ir dvi Vasario 16 sukaktuves, kur kalbėjo pakviesti amerikiečiai redaktoriai: Tysliava, Laučka, Kneižys ir Vitaitis. Skyrius surengė ir spaudai pikniką (VIENYBEI), kur buvo rinkta grožio karalaitė Montrealo lietuvių (p-lė Leknickaitė). Tačiau, kada skyrius surengė išvažiavimą paminėti du metu šios gražios tautinės ir kultūrinės darbuotės, tai jame nedalyvavo **absoliučiai nei vienas** Tautinės Vienybės narys! Tas parodo didelį tautinio jausmo atbukimą, nes neįvertinama nei tautos pastangos Vilnių atgauti. Tokiu jausmu negalima sukurti Tautinės Vienybės Montrealo lietuvių tarpe. Taip bent man rodos.

Montrealo lietuviams reikia ne naujų organizacijų kurti, bet burtis stipriau apie VVS skyrių, prie kurio priklauso ir veikia patys patikėtiniausi ir stiprių principų veikėjai, kaip: Sakalai, Paznokaičiai, abu broliai Jasučiai, mokytojos Bandžiūtės, abu broliai Pundžiai, Ivaškevičiai, Kuprevičiai ir kiti lietuviai. Tautinė vienybė reikalinga už Vilnių, ji reikalinga už Lietuvos nepriklausomybę, ji reikalinga ir už tautinį veikimą Montrealo lietuvių tarpe. Kas aukščiau stato savo asmens užgaidas, norą parapijoje kivirčus kelti, ar svetimiems dievams tarnauti, tas, aišku, jokios tautinės vienybės neįkurs. Gal būt klystu, bet mano mintims išrodo, kad Tautinėje Vienybėje jokios Montrealo lietuvių vienybės nebus. Ji gyvuos tik VVS skyriuje, kurio nariai nešokinėja, it meksikoniškos pupos, nuo vieno blizgučio prie kito.

Svečias

NUO REDAKCIJOS: — Mums rodos nepamatuotai keliamos abejonės dėl "Kanados Lietuvių Tautinės Vienybės" naudingumo ir jos užsibrėžtų tikslų tikrumo. Ji organizuojasi kilniems kurybiniams darbams ir savo programoje, kurią jau paskelbė aplamais bruožais, jokio kitų dirbamo darbo ardyti nesiruošia. Pagaliau ši organizacija pasiryžus veikti artimam kontakte su Amerikos Lietuvių Tautine Taryba. Bent mes taip suprantame "Kanados Lietuvių Tautinės Vienybės" užsibrėžtus tikslus.

Niekas neabejoja apie VVS Montrealo skyriaus kilnius tikslus. Jei šios dvi organizacijos Montrealo lietuvių tautinėje veikloje negali sueiti į bendrą darbą, tai bent neturėtų vieni kitiems kenkti. Mes neabejojame, kad abiejų grupių veikla remiama kilniais tikslais kuo daugiausiai pasitarnauti Kanados lietuvių išeivijai ir senąjai tėvynei Lietuvai.

APVALYKIME SŪNŲ IR DUKTERŲ DRAUGIJĄ NUO KOMUNISTŲ KLIKOS. KODĖL REZIGNAVO NARUŠEVIČIUS?

HAMILTON, Ont. — Kuomet draugas J. Baličas pradėjo hamiltoniečiams aiškinti, kad Liaudies Balso klika suklastavo Sūnų ir Dukterų pašelpinės draugijos referendumo blankas, mums nesinorėjo tikėti. Mums atrodė, kad komunistai, kurie per paskutinius 7 metus kontroliavo draugiją, nedrįstų imtis tokių negirdėtų suklastavimų. Bet atsilankius man Toronte ir pasikalbėjus su savo draugais ir pažįstamais paaiškėjo, kad J. Baličas kalbėjo tiesą, kad centro sekretorius N. Naruševičius rezignavo bijodamas atsakomybės už klastas prieš teismą, o ne "ekonominių aplinkybių" verčiamas, kaip Liaudies Balsas aiškina. Dabar pasirodo, kad ir Liaudies Balsas, kurį torontiečiai vadina sapnininku, patvirtina tokias suktybes atsisakydamas patalpinti komisijos pagamintą lentelę.

Kodėl Liaudies Balsas bijo patalpinti patikrinimo komisijos pilną referendumo lentelę? Kodėl jis sulaužė paskutinio draugijos suvažiavimo nutarimą? Šiuos klausimus draugijos nariai aiškina visaip. Tačiau didžiuma prieina prie vienos išvados, būtent, kad iš komunistų susidedantis centro komitetas sunaikino kai kurių kuopų blankas, kuriose buvo paduota daug balsų ne už komunistus: V. Jusaitį, A. Kavaliūną, M. Dervinį ir kitus. Gi paskelbus pilną lentelę, kaip suvažiavimo nutarimas reikalauja, kuopos pačios pamatytų ar jų balsavimas teisingai pažymėtas. Liaudies Balso redakcija, už liepos 28 d., aiškinasi ir atsiprašo, kad negalėjusi patalpinti pilnos lentelės dėl laiko stokos ir kitų priežasčių ir iškerta nariams "trukšmadariams" tokį pamokslą: "Mums atrodo, kad nekurie draugai pradės nepasitikėti savimi. Bet nuo to laikraštis neišgelbės, nes laikraštis nėra kokia kontrolės įstaiga, o informacijos, propagandos ir agitacijos įrankis. Knygas ir visokias komisijas turi prižiūrėti kontrolės komisija, nes ji tam ir renkama".

Iš tokio redakcijos vaikiško ir žioplo aiškinimosi aišku, kad redakcija tikrai bijo patalpinti pilną referendumo lentelę. Iš pradžių ji aiškinasi kad dėl laiko stokos negalėjo patalpinti ir čia pat apsisukus prisipažįsta, kad ji visai nenori ir nemano patalpinti. Kokis priešta ravimas, kokia galvose netvarka! Nejaugi mes draugijos nariai pasiduosime tokių nerimtų redaktorių klastoms? Mes hamiltoniečiai didžiumoje balsavome už nekomunistus kandidatus, bet patikrinimo referendumo komisijos nariai nurodo, kad mūsų blankoje sužymėta tik balsai už komunistus. Tad kas perrašė mūsų blanką, kas suklastavo ją? Draugas Baličas, dalyvavęs Toronto kuopos susirinkime praneša, kad jos nariai padavė už Kavaliūną 47 balsus, už Jusaitį — 44 ir tik tiek balsų paduota Liaudies Balse. Tai kur dingo Hamiltono 2-ros kuopos balsai?

Draugai ir draugės, draugijos nariai, jau laikas mums apsižiūrėti ir atsikratyti komunistų draugijoje! Pakanka mums, suaugusiems vyrams ir moterims pasiduoti klastoms tokių nesubrendusių vaikiškų vadų, kurie klastomis ir suktybėmis palaiko draugijoj komunistų kontrolę. Turime apvalyti Sūnų ir Dukterų draugiją nuo Maskvos lekajų. Reikalaukime, kad draugijos organas, kuris randa laiko parašyti sieksninius straipsnius diktatūrų garbinimui, surastų laiko ir patalpinti pilnus referendumo rezultatus. Pasakykime, kad daugiau neleisime jiems išnaudoti draugijos komunistiniams tikslams ir neskaitysime organo, jeigu komunistai neišpildo mūsų reikalavimo. Padarykime tai visos kuopos. Juk mes sudarome didžiumą.

2-ros kp. narys

KANADOS ŽINIOS

Kairiųjų literatūros draugija nusiskundžia, kad kuopos Vancouvery, Lethbridge, Hamiltone ir Nanaimo už šiuos metus nemoka duoklių.

Quebec uostą lankė trys Amerikos karo laivai ir 5,000 jūrininkų, kurie vietinių gyventojų, prancūzų, buvo labai šiltai sutikti ir vaišinti, nors nevisi galėjo susikalbėti. Šis atsilankymas, sakoma, miestui palikęs apie pusę milijono dolerių biznio.

Quebec provincija pernai ir šiemet išleidusi viešiems darbams 32 milijonus dolerių, negaudama jokios paramos iš federalės valdžios. Pinigai buvo leidžiami tikslu duoti darbo bedarbiams. Provincijos lietuviai šiais darbais mažai tepasinaudojo, nes, viena, dauguma ne Kanados piliečiai, antra, nemoka prancūziškai ir vietiniai gyventojai svetimtaučių neprisileidžia.

Tam tikra komisija patarė Montrealo miesto valdybai paskirti milijoną ir 250 tūkstančių sniegą nuo gatvių nuvalyti kitą žiemą, ir neaikvoti tų pinigų niekam kitam. Taip pat patarė nusipirkti reikalingų mašinų už 427,000 dolerių, nes esamos pasenę, ar netikę.

Pirmas pašto lėktuvas iš Anglijos į Montrealą atskris rugp. 6 d. Po to, lėktuvai su pašto skraidys per okeaną reguliariai.

Sekančiais rinkimais federalinin parlamentan galės balsuoti šeši ir pusė milijono Kanados piliečių, tarp jų apie 3,000 lietuvių. Rinkimai valdžiai kainuosią pustrečio milijono dolerių.

Chicagoje trokas užmušė buvusį torontietį, Praną Adomėlį, kuris apie metai laiko išvyko Amerikon apsigyventi. Jis buvo veiklus kairiųjų veikėjas.

Iš "sapnininko" draugų tarpo pasitraukė Matas Guoba, pasižymėjęs neapykanta Lietuvai ir jos liaudies pastangoms sukurti geresnį gyvenimą. Stoka finansų privertė jį pasitraukti nuo laikraštinio darbo. Jis keli metai prieš lankė Lietuvą ir grįžęs viską broliams kanadiečiams iš atbulos pusės aiškino.

Toronto spauda plačiai aprašė Aušros choro pikniką, kuriuo minėta 36 m. atvykimo pirmo lietuvio į Toronto.

Rep.

JEI JUMS REIKIA AKINIŲ

GERI AKINIAI SKAITYMUI TIKTAI UŽ $2.00. Gaubti, šlipavoti, su gerais rėmeliais. Pasakyk kiek amžiaus senumo, kai buvote jaunas ar reikėjo akinių, kaip seniai pajutote akių silpnumą.

Jeigu akys skaudamos, ašaros bėga, blakstienai raudonuoja ar kiti matymo keblumai vargina,—parašyk laiškutį,—patarimai veltui.

DR. KARL NURKAT
4634 Drexel Blvd., Chicago, Ill.

Matykit Didžiąją New Yorko Pasaulinę Parodą

KAI BUSITE NEW YORKE

Lankykite —
Lietuvių Amerikos Piliečių Klubą

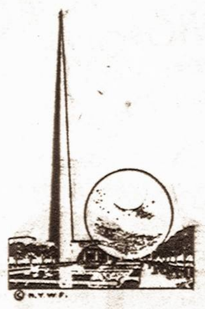

BAR
RESTAURANT
DANCING

LIET. AMERIKOS PILIEČIŲ KLUBAS

280 Union Ave., Tel. Evergreen 4-9672 Brooklyn, N. Y.

Čia yra Brooklyno Lietuvių Centras

Lietuvių Amerikos Piliečių Klube jųs gausite tikros lietuviškos degtinės, valgių ir gėrimų. Taipgi gausite visas informacijas apie Pasaulinę Parodą, sueisite savo gimines ir senus pažįstamus.

Būdami New Yorke, būtinai užeikite į šį LIETUVIŲ CENTRĄ — turėsite visokiausio pasitenkinimo.

JURGIS KARPUS, Klubo Gaspadorius.

PAGALVOK APIE RYTDIENĄ!

NIEKA žmogaus, kuris nesirgtų ir nemirtų. Susirgus — kiekvienam reikalinga pašelpa. Numirus — reikalinga pagelba likusiems šeimos nariams. Bet ne visi žmonės tuo apsirūpina, kol sveiki ir kol nelaimė jų neištinka.

BŪK rūpestingu!
PAGALVOK apie savo ir savo šeimos likimą— rytdieną!
APSIDRAUSK save ir savo šeimą didžiausioje lietuvių apdraudos ir pašelpos organizacijoje.
APSIDRAUSTI galima nuo $100 iki $5,000.
LIGOJE pašelpą galima gauti nuo $6 iki $12 savaitėje.
NARIAI priimami nuo 2 iki 60 metų amžiaus.
SUSIVIENIJIME yra apie 15,000 narių.
BŪK tos didelės lietuvių šeimos narių!
ĮSIGYK SLA Jubiliejinį Albumą. Tai graži, didelė, istoriška knyga, kurioje telpa virš 1,000 paveikslų — jūsų giminių ir pažįstamų.
SUSIVIENIJIMO turtas — virš $2,000,000.
BŪK to turto dalininku!
SUSIVIENIJIMO kuopos randasi visuose didesniuose lietuvių centruose Amerikoje.
ALBUMO kaina $5. SLA nariams — $2.50.
PRISIRAŠYK prie artimiausios tamstai kuopos!

INFORMACIJAS galite gauti:
LITHUANIAN ALLIANCE of AMERICA
307 West 30th Street, New York, N. Y.

VIENYBĖ

VIENYBĖS leidėjų ir rėmėjų susirinkimas

Šį ketvirtadienį, rugpiūčio 3 d. 8 val. vak. įvyks VIENYBĖS leidėjų ir rėmėjų svarbus susirinkimas. Buvo pranešta, kad susirinkimas įvyks Susivienijimo salėje, bet kadangi salė yra užimta tą vakarą, tai visi prašomi susirinkti p. J. Garšvos įstaigoje, 231 Bedford Ave., Brooklyne.

Susirinkimas yra šaukiamas svarbiems reikalams apsvarstyti, tad visi dienraščio leidėjai ir rėmėjai prašomi būtinai dalyvauti. Visiems yra išsiųsti kvietimai.

Į Brooklyną grįžo ponia Ščegauskienė

Sveikatos taisyti ponia Ščegauskienė veik mėnesiui laiko buvo išvykusi į Hindorack kalnus ir ten savo vasarnamyje atostogavo. Šios savaitės pradžioje mūsų šeimos narė grįžo Brooklynan. Ponas Ščegauskas vykdavo kas savaitę savo mylimos žmonelės aplankyti.

Kur dabar ponia Ščegauskienė vyks, dar neteko sužinoti. Linkime geros sveikatos.

Nušoko nuo tilto, laimėjo lažybas

Tūlas Michael Ford susilažinęs nušoko nuo Brooklyno tilto 133 pėdų aukščio į East upę ir išplaukė Manhattan miesto dalyje. Išplaukęs nuėjo į restoraną ir išgėrė puoduką kavos. Atvykus policijai jis ramiausiai užsilaikė. Mat, jis laimėjo lažybas.

Vit. Bukšnaitis išvyksta į Conn. valstybę

Ateinantį penktadienį VIENYBĖS angliško skyriaus redaktorius, žymus jaunimo tarpe veikėjas ir A.L.T.J.S. pirm. išvyksta porai dienų į Conn. valstybės kai kurias lietuviais apgyventas kolonijas. Ten žada aplankyti savo gimines ir artimiau susipažinti su tenykščiais lietuviais. Lankysis šiose kolonijose: Ansonia, Seymour, Oxford, Union City ir Waterbury.

Linkime malonios viešnagės.

Organizuojama ekskursija New Jersey valstybėje

Į VIENYBĖS pikniką įvykstantį rugpiūčio 20 d. Eddington, Pa. netoli Philadelphijos skaitlingai rengiasi vykti ir New Jersey valstybės lietuviai ir skaitlinga šeima vienybininkų.

Busų organizavimo reikalu rūpinasi mūsų dienraščio New Jersey valstybėje paskirtas agentas p. Antanas Budreckis iš Elizabeth'o ir p. A. S. Trečiokas, Newarke.

MIRTYS

Liepos 28 d. mirė Ona Riley. Velionė gyveno 309 South 5th St., Brooklyne. Palaidota liepos 31 d. Cypress Hills kapinėse.

Liepos 29 d. mirė Thomas Azzara nuo 595 Driggs Ave., Brooklyne. Palaidotas rugpiūčio 1 d. šv. Jono kapinėse.

Abiejų mirusiųjų laidojimo reikalais rūpinosi laidotuvininkas S. Aromiskis.

Kolonijos praneša savo atvykimą

Jau gauname pranešimus iš įvairių kolonijų apie rengiamas didžiules ekskursijas dalyvauti Lietuvių Dienoje, rugsėjo 10 d. Pasaulinėje Parodoje. Ypač didelio skaičiaus ekskursantų tikimasi sulaukti iš Chicagos, Clevelando, Baltimorės, Philadelphijos, Bostono ir Conn. valstybės kolonijų.

Baltimorėje nusamdyta specialūs ekskursijai traukiniai. Geležinkelių kompanija išleido net specialius atsišaukimus Lietuvių Dieną garsindami. Didžiuma ekskursantų atvyksta dvi ar vieną dieną prieš rugsėjo 10 d. ir dalyvaus rengiamoje Pasaulio Lietuvių Susipažinimo Dienoje ir pramogoje Dexter parke, Jamaica, L. I. Tos dienos iniciatoriai yra VIENYBĖ ir A.L.T.J.S-gos Centras, Brooklyne.

Atvykstančių svečių į New Yorką dėmesiui

Brooklyno Lietuvių Vaizbos Buto narių antrašai ir telefonai į kuriuos gali kreiptis svečiai atkeliavę iš kolonijų į N. Y. Pasaulinę Parodą.

Juozas Ambraziejus, 168 Grand St., Brooklyn, N. Y. Tel. Evergreen 8-7179.

Juozas Ginkus, 495 Grand St., Brooklyn, N. Y. Tel. Evergreen 4-7142.

Motiejus Laukus, 914 Broadway, Brooklyn, N. Y. Tel. Evergreen 4-8991.

J. Šarkis su lietuviais

Pastarųjų poros metų laikotarpyje žinomas savo laiku buvęs garsus boksininkas lietuvis Juozas Šarkis-Žukauskas dalyvauja lietuvių judėjime ir net pasireiškia veikime. Artimus santykius turi užvedęs su Bostono lietuviais, kur jis gyvena.

New Jersey Liet. Radijo Valandos rengiamame piknike, rugsėjo 3 d. pakviestas ir manoma kad dalyvaus mūsų Šarkis. Pikniko programoje bus nemaža dalis sporto, kuriai Šarkis vadovautų.

Padėka nuo p. Onos Jakštienės

"Noriu pareikšti širdingą padėką už surengimą gražios puotos mano vardo dienoj pereitą ketvirtadienį liepos 26 d., šv. Onos dieną, ponų Zinių namuose. Puotos sumanytojos buvo p. Zinienė ir p. Povilanskienė, kurios daug pasidarbavo išpuošdamos labai puikiai stalą su skaniais gėrimais ir valgiais. Už jų triūsą tariu širdingą ačiū. Dėkoju visiems dalyviams ponioms Šalaviejienei, Atkočaitienei, Karvelienei, Diržienei, Žudžienei, Prusaitienei ir dėkoju labai nuoširdžiai už dovaną, kuri buvo skirta nuo visų dalyvavusių draugių. Dėkoju p. Šalaviejienei už gražių gėlių puokštę. P-lei M. Žudžiūtei už prisiųstą gražią dovanėlę tariu širdingą padėką.

Brangios draugės! Jūsų nuoširdumas mano niekuomet nebus pamirštas. Dar kartą visoms dėkodama pasilieku su pagarba — **Ona Jakštienė".**

Maspethiečių kolonijoje

Maspetha mes galime pavadinti antru Brooklynu, nes esame kaimynai ir ten gyvena daug linksmų ir malonių žmonių.

Pereitą penktadienio vakarą teko truputį pasukti link Maspetho, tad pakeliui sustojau pas linksmą ir populiarę grožio saliono savininkę p-lę M. Petrauskaitę, 5420 Flushing Ave. Teko sužinoti, kad jos brolis Jurgis pereitą birželio mėn. Pratt Institute baigė chemijos inžinierystę su B. Ch. E. Degree tad ta proga buvo atvykusi jų mamytė Ona Petrauskienė su anūku iš Binghamton, N. Y. ir kuri iki šiam laikui svečiuojasi pas Mariutę. Džiaugiasi mamytė, džiaugiasi sesutė su brolio mokslo užbaigimu, o mes galime pasveikinti ir kartu pasidžiaugti, kad lietuvių išeivijoj vis daugėja inteligentų ir mokslo žmonių, nes anot paties jaunuolio Jurgio Petrausko išsitarimo, noriu eiti dar daugiau iki pasieksiu aukščiau. O kur yra noras, ten yra ir kelias. Mariutė Patrauskaitė rengiasi važiuoti su VIENYBĖS busu ekskursijoj, sekmadienį rugpiūčio 20 d. į VIENYBĖS pikniką Philadelphijoj. Jos asmenybė visuomet yra linksma, nes kaipo dainininkė, daina galios nuo Brooklyno iki Philadelphijos.

V—nė

Išdegė apie 75 ekeriai

Užvakar netoli Farmingdale, L. I. degė krūmokšniai, žolės. Degimas truko veik 4 valandas laiko. Gaisrininkai ir civiliai žmonės kovojo, kad gaisras nepasiektų kai kurių gyvenamų namų.

Išdegė apie 75 ekerių plotas.

REIKALINGA

VIENYBĖS spaustuvei skubiai reikalingas linotypistas. Tuojau pageidaujama atsišaukti į VIENYBĖS administraciją, 193 Grand St., Brooklyn, N. Y.

VIENYBĖS DIENRAŠČIO AGENTAS

VIENYBĖS dienraščio agentas p. Jonas Krunklys yra generaliu agentu Didžiojo New Yorko, Brooklyno ir kitų aplinkinių kolonijų, kur pasekmingai darbuojasi dienraščio reikalais rinkdamas naujas prenumeratas, rūpinasi kitais biznio reikalais ir aplanko vienybiečius.

Atsilankiusiu mūsų generaliu agentu prašome pasitikėti ir su juo kooperuoti dienraščio reikalais.

KNYGŲ SĄRAŠAS

Vienybėje neseniai iš Lietuvos gauta žemiau pažymėtos knygos. Jos visos yra įdomios skaityti ir su kai kuriomis verta susipažinti. Knygos parduodamos žymiai nupiginta kaina. Reikalaukite knygų asmeniškai, arba pasiųskite atviruką administracijos adresu ir reikalaujamos knygos Jums bus tuojau pasiųstos

V. Krėvė, Krėvės Raštai X t. 217 pusl.	.60
Anatole France, Taisa, Romanas, 205 pusl.	.50
V. Dovsinaitė, Janina arba Naujoji moteris, 240 pusl.	.60
H. G. Wells, Pasaulių Karas, 175 pusl.	.50
Didysis Graikų Sapnininkas, 348 pusl.	1.00
Egipto Juozapo Sapnininkas, 176 pusl.	.50
Vyt. Bičiūnas, Mano Apysakos, 174 pusl.	.50
Pastogės Filozofas,	.50
Attmannsbacher, Napoleono I Meilužė, 120 pusl.	.50
Vyt. Alantas, Artisto Širdis, novelės, 207 pusl.	.50
J. Kraševskis. Karalių Motina, I t., 216 pusl.	.50
J. Kraševskis, Karalių Motina, II t., 219 pusl.	.50
V. Stefansson, Eskimas Kekas, vaikams kn., 168 pusl.	.40
E. Thompson, Vinipego Vilkas, vaikams kn., 96 pusl.	.40
N. Nammarstrom, Trys Gamtos Pasakos, vaikams, 160 psl.	.40
Liudas Gira, Žygio Godos, poezija, 118 pusl.	1.00
Liudas Gira, Paparčio Žiedas, misterija, 132 pusl.	.75
Balys Sruoga, Dievų Takais, 167 pusl.	1.00
P. Rozegeris, Kai Buvau Dar Vaikas, 107 pusl.	.50

Be šių aukščiau pažymėtų yra ir kitų įvairiausių knygų, kaip poezijos, scenos veikalų, daugiau pritaikintų mūsų gyvenimo aplinkybėms, prozos, beletristikos, apysakų, romanų ir kt.

Ypač tinkamų yra scenos veikalų, kaip komedijų, dramų, tragedijų ir operečių, kurias pastatyti lengvai įmanoma ir mūsų išeivijos gyvenimo sąlygose.

Kreipkitės į Vienybės administraciją ir Jūsų pageidaujamos knygos bus pasiųsta. Užeikite asmeniškai ir pasirinkite. Vienybės knygyne gausite įvairiausių knygų žymiai nupigintomis kainomis.

VINCAS J. DAUNORA
APTIEKORIUS
PUSSVEIKIS - - - Jauties niekam tikęs—bejėgis? Neturi apetito, biaurūs pūslės skausmai? Rūkštis viduriuose? Galvos skaudėjimai? Jeigu nuo užkietėjimo—vartok DAUNORO STOMACH MIXTURE
Tapk sveiku.
KAINA TIKTAI VIENAS DOLERIS
229 BEDFORD AVE.
KAMPAS NORTH 4-TOJ GATVĖS
BROOKLYN, NEW YORK

DABAR RASITE
D'ORAZIO KRAUTUVĖJE
REFRIGERATOR BARGAINS
(Šaldytuvai Nužemintom Kainom)
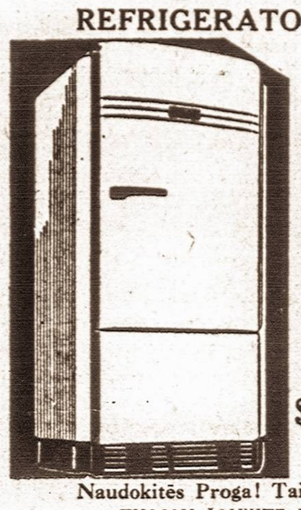
$9.50 už jūsų seną šaldytuvą (ice box), nepaisant, kaip senas ar mažas jis būtų, nežiūrint, kad ir
BIRUTĖ GAIŽAUSKAITĖ, kuri neseniai parvažiavo iš Klaipėdos ir dabar dirba prie šios kompanijos jums patarnaus, suteiks visas informacijas jūsų patogumui. Jei jūs gyvenat per toli, tai mūsų reprezentatorius atvažiuos pas jus su automobiliu ir atsivež jus į mūsų showroom (parodos kambarį).
Visokių išdirbysčių šaldytuvai (refrigerators). Jūs galit nusipirkt didžiausį šaldytuvą už taip žemai kai $3.50 į mėnesį. Pamąstykit! Juk tai pigiau, negu kad icebox'is užlanginė dėžė. kainuoja per mėnesį.
Naudokitės Proga! Tai Yra Ribotam Laikui.
TUOJAU ŠAUKITE EVERGREEN 7-6111
CHARLES D'ORAZIO & SON
664 Grand Street, Brooklyn, N. Y.

FAIRVIEW
Lietuvių Įstaiga Prie Pasaulinių Fėrų
FAIRVIEW RESTAURANT & BAR
Valilionis ir Marcinkevičius, Savininkai
Pas juos gausit gerų steikų, kitokių gerų valgių, Degtinės, Vynai ir Alus.
Jie turi vietos mašinom pastatyti. Jų vieta skersai gatvę nuo Marines budinko Pasaulio Fėruose
FAIRVIEW RESTAURANT
110-62 Corona Ave., Corona, L. I.
Tel. Havemeyer 9-9115

REPUBLIC LIQUOR STORE
LIETUVIŠKAS MONOPOLIS
415 KEAP STR.
BROOKLYN, N.Y.
TEL. EV. 7-2089
LICENSE L-72
XAVERAS STRUMSKIS
ĮSTAIGA TARNAUJANTI TEISINGAI IR MANDAGIAI SU DIDŽIAUSIU PASIRINKIMU IR ŽEMIAUSIOM KAINOM
SAVAS PAS SAVĄ

TARZANAS IR DRAMBLIŲ MEDŽIOTOJAI

Tarzanas žudo liūtą

Naujai jaudinanti apysaka, kaip bezdžianžmogis Tarzanas žaidė su mirtimi norėdamas išgelbėti merginą. Jauna mergina Gonfala turėjo tris brangenybes: savo grožybę, milžiniško didumo deimantą Kadži ir emeraldą Zulian. Šios trys Gonfalos brangenybės buvo malonėj dviejų vyrų, kurie nežinojo jokio pasigailėjimo. Tik tokis drąsuolis, kaip Tarzanas, galėjo stoti jos išgelbėjimui. Net ir jis nebuvo tikras ar pavyks išgelbėti Gonfalą ir jos brangenybes...

Šią jaudinančią apysaką parašė Edgar Rice Burroughs. lietuvių kalbon VIENYBĖS skaitytojų malonumui verčia gabusis mūsų literatas *Pijus Bukšnaitis*. Gerbiami skaitytojai ruoškitės šią nepaprastais nuotykiais jaudinančią Kadži karalienės Gonfalos gyvenimo apysaką sekti, kuri kaip paprastai vaizduojama ir įvykių vaizdais. Ši apysaka neužilgo prasidės eiti per VIENYBĘ. Todėl malonėkite atnaujinti prenumeratą, kurių jau išsibaigus, arba užsiprenumeruokite dienraštį, kad galėtumet be jokio sutrukdymo šią jaudinančią apysaką sekti.

CLEMENT VOKETAITIS
Advokatas
50 COURT STREET,
Brooklyn, N. Y.
TEL.: TRIANGLE 5-3622
168 GRAND STREET,
TEL.: EVERGREEN 8-7179

Tel. Market 3-5357
Michael Akialis, Jr.
Laidotuvių Direktorius
195 Adams St., Newark, N.J.

HAVEMEYER 8-0259
RALPH KRUCH
FOTOGRAFAS
65-23 GRAND AVENUE
MASPETH, N. Y.

LIETUVIŠKA
RESTAURACIJA
BAR & GRILL
Gaminame amerikoniško ir lietuviško stiliaus valgius. Galima gauti Amerikos ir importuotos degtinės, vyno ir gero alaus.
Lietuviškas kumpis, rūkyti kilbasai ir kopūstai galima gauti kasdieną.
Joseph Zeidat,
savininkas
411 GRAND STREET
Brooklyn, N. Y.

ALLIANCE HALL puošnai ir moderniškai įrengta, tinka visokioms parengimams. Svetainės savininkai visuomet kooperuoja su pramogų rengėjais
RUIMINGAS RESTORANAS, GERIAUSI VALGIAI IR GĖRIMAI, RAMI VIETA POILSIUI, ŽEMOS KAINOS
Pasaulinę Parodą lankantieji lietuviai prašomi atsilankyti į Susivienijimo Šeimos restoraną. Būsite malonėsi priimti ir suteikiame visas informacijas.
Pasaulinės Parodos lankymo reikalais
ALLIANCE HALL
WM. SHEDLOW IR BRUNO MINEF
Telephone: Evergreen 4-6344
193-197 GRAND ST., BROOKLYN, N. Y.

LAIDOTUVIŲ DIREKTORIAI

JUOZAS GARŠVA
231 Bedford Ave., Brooklyn, N. Y.
KOPLYČIOS LAIDOTUVĖMS
TEL. EVERGREEN 8-9770

MATTHEW P. BALLAS
(BIELIAUSKAS)
660 Grand St., Brooklyn, N. Y.
NOTARY PUBLIC Tel. STagg 2-5043

STEPHEN AROMISKIS
(ARMAKAUSKAS)
423 Metropolitan Ave., Brooklyn, N. Y.
Tel. EVergreen 7-4335 KOPLYČIA LAIDOTUVĖMS

ESTATE OF A. J. VALANTIEJUS
T. Fred Lefevre—Manager
54-41—72nd St., Maspeth, L. I., N. Y.
TEL. NEWTON 9-4464

ESTATE OF BARRY P. SHALINS
(ŠALINSKAS)
Vestie E. Davis, Licensed Mgr.
84-02 Jamaica Ave., Woodhaven, N. Y.
Tel. VIrginia 7-4499 KOPLYČIA LAIDOTUVĖMS

A. RODZEVICZ
(RADZEVIČIUS)
Tel. Stagg 2-4409
402 Metropolitan Ave., Brooklyn, N. Y.

Tel. STagg 2-0783 Night HAvemeyer 8-1158
JOSEPH LE VANDA
NOTARY PUBLIC
337 Union Avenue, Brooklyn, N. Y.

Visi šie laidotuvių direktoriai išnuomuoja automobilius įvairiems reikalams