Lietuvį pasitikėk savimi ir savo tautiečiais, o gyvenimas tau šypsosis. Visus žygius paremk kilniu žmoniškumu.

VIENYBĖ

LITHUANIAN DAILY

Kiekvienas geros valios lietuvis privalo dirbti tautinius darbus. Svarbiausias lietuvybės palaikymo darbas—laikraštis ir tautinės spaudos platinimas.

New York Public Library 470 Fifth Ave. AUG 5 1939 ASTOR, LENOX AND TILDEN FOUNDATIONS

LIII. METAI. 187 (776) N. Telephone: EVergreen 7-7840 BROOKLYN, NEW YORK, ANTRADIENIS, 1939 M., RUGPIŪČIO-AUGUST 15 D. KAINA 3 CENTAI

ŠIANDIEN

Naciai siūlo daug
Lenkai dar daugiau
Lietuviai juokiasi
Siūlymai Rusijai

J. KROZE

Ko gero Lietuva, iš lenkų ir vokiečių malonės, gali pasidaryti didžiulė valstybė, nuo Baltijos iki Juodųjų jūrų. Grįžęs šiomis dienomis iš Lietuvos vienas veikėjas pasakoja, kad Lietuvoje šią vasarą atostogaujant jam teko klausytis lenkų ir vokiečių radijo programų, specialiai taikomų Lietuvai.

Vieną vakarą vokiečių radijas, iš Karaliaučiaus, ar kurio nors kito miesto, pavyzdžiui, štai ką transliuoja: Lietuva Klaipėdos netekusi buvo nustojusi vilties. Netekimas vienintelio Lietuvos uosto pakirto lietuvių savimi pasitikėjimą, tačiau tai buvo tik trumpam laikui. Lietuva tuojau prisitaikė naujoms ekonominėms sąlygoms ir nepaprastu spartumu perorganizavo savo ūkį, dabar žengia pirmyn kultūriniai ir ekonominiai. Tuo lietuviai įrodė savo pasiryžimą būti nepriklausomais ir įrodė, kad sugeba tinkamai valdytis ir tvarkyti savo kraštą.

Toliau anonceris sako: — Lietuvą yra nuskriaudę lenkai. Jie turi pagrobę Lietuvos senąją sostinę Vilnių, kurį, jeigu Lietuva laikysis prie Vokietijos ir su ja sugyvens, vokiečių pagalba atsiims iš Lenkijos.

Kitą vakarą lenkai transliuoja specialę programą Lietuvai. Lenkai taip pat stebisi Lietuvos mokėjimu krizės metu susivaldyti. Stebisi sveika Lietuvos politika ir jos ekonominiu gyvenimu, kuris pasak lenkų, nežiūrint kliūčių iš vokiečių pusės, pasiekęs aukšto standarto. Lenkai taip pat džiaugiasi, kad po ilgo ginčo ir kovų, pagaliau, Lenkijai ir Lietuvai pavyko viena kitą suprasti ir užmegsti gerus, nuoširdžius ir draugingus santykius.

Lenkas anonceris taip pat neužmiršta Lietuvai ko nors pažadėti. Jis sako, ateis laikai, kad Vokietija bus sunaikinta. Kai ta valanda išmuš, Lenkijos legionai maršuos į Rytprūsius ir juos užims. Bet Lenkija neužmirš ir Lietuvos. Ji atiduos Lietuvai tas Rytprūsių žemes, kurias kadaisia iš prūsų pagrobė kryžiuočiai. Taigi, nebūtų nuostabu, kad vokiečių ar lenkų pagalba Lietuva kada nors taptų didelė valstybė.

Bet Lietuvos žmonės klausosi šių lenkų ir vokiečių transliacijų, pažadų ir komplimentų, ir šypsosi. Lietuviai gerai žino, kad nei iš lenkų, nei iš vokiečių negali nieko tikėtis. Vokiečiai ir lenkai varžosi dėl Lietuvos draugingumo. Tą mes jau esame anksčiau pažymėję čia. Tos varžybos yra savotiškas Lenkijos ir Vokietijos diplomatų sportas, varžybos, kuriose yra tik vienas žiūrovas — Lietuva.

Vokietija Kinijai padarė daugybę paišelių, ant kurių yra Gen. Čiang Kai Šeko atvaizdas ir parašas "Pagelbėkite savo vadui Gen. Čiang Kai Šekui išvyti japonus iš Kinijos". Vokiečių biznieriai ragina kinus kovoti prieš japonus, o vokiečių diplomatai ragina japonus paskubinti nugalėti Čiang Kai Šeką. Tai XX amžiaus politika.

Romoje eina iš lažybų, kad Gen. Balbo netrukus bus išsiųstas į Abisiniją, eiti vicekaraliaus pareigas. Taip pat tvirtinama, kad ne Italijos užsienių reikalų ministras kalbėjo Mussolinio vardu derybose Vokietijoje, bet jo žmona, Mussolinio duktė Edda Ciano. Tose derybose buvo išspręstas Vengrijos likimas.

Anglams ir prancūzams labai kliudo Vokietijos specialus pasiuntinys grovas Schulenbergas, kuris dabar Maskvoje tariasi su Sovietų vyriausybe. Jis Rusijai siūlo 50 metų nepuolimo sutartį su Vokietija. Be to, Vokietija siūlo Rusijai pasiimti šešias provincijas, kurių neteko po pasaulinio karo. Bet visa bėda, kad rusai vokiečiais nepasitiki.

GREITOJO TRAUKINIO NELAIMĖJE 20 ŽMONIŲ UŽMUŠTA IR 60 SUŽEISTA

Ekspertai ir policija nustatė, kad nežinomas asmuo ar asmeys iškėlė iš vietos vieną bėgį

CARLIN, Nev., rugp. 14 d. Vakar ties Carlin Nevada, greitasis traukinys vadinamas "City of San Francisco" važiuo damas per tiltą staiga nušoko nuo bėgių. Pirmutiniai ir paskutiniai vagonai pasiliko ant bėgių, tačiau visi viduriniai vagonai suvirto ant viens kito, o pora vagonų nukrito nuo tilto. Nelaimėje užmušta 20 žmonių ir 61 sunkiai sužeista.

Atvykusi policijos ir geležinkelių komisija nustatė, kad nežinomas asmuo ar asmenys vieną geležinkelio bėgį iškėlė iš vietos ir jį prikalė kiek plačiau, tuo toje vietoje praplėsdami kelio plotį. Išjudintas bėgis buvo sujungtas su kitais bėgiais ir elektros srove metalo gabalu, kuris, kaip tik ir nuvertė kai kuriuos vagonus nuo bėgių. Policija ir geležinkelių specialistai neabejoja, kaip tik ir nuetaoihgtę ja, kad tai buvo sabotažninkų darbas.

Reikalas dabar stropiai tiriamas.

POVANDENINĮ LAIVĄ "SQUALUS" PAVYKO IŠKELTI 80 PĖDŲ

PORTSMAUTH, N. H., rugp. 14 d. — Karo laivyno narai ir pagelbos laivai pantonų pagalba antrą kartą iškėlė nuskendusį povandeninį laivą "Squalus" ir nuvilko jį apie vieną mylią arčiau kranto, kur ne taip gilu. Bevelkant laivą jis įstrigo į bumblą apie 160 pėdų gilumoje. Dabar "Squalus" bus iškeltas dar aukščiau ir nuvilktas arčiau plaukiojančio karo laivyno doko. Pereitos savaitės pabaigoje Prezidentas Rooseveltas buvo nuvykęs į darbo vietą pasižiūrėti kas daroma laivą iškelti. Pasikalbėjęs su darbų užveizdomis ir vietinio karo laivyno apygardos vadu, prezidentas išvyko.

NERAMUMAI ISPANIJOJE

HENDAYE, Prancūzija, rugp. 14 d. — Prie Prancūzijos sienos šiomis dienomis vietiniai žemdirbiai ir ūkininkai pradėjo kelti riaušes prieš nau josios vyriausybės atstovus, kurie čia atvyko rinkti mokesčius Franco valdžiai. Be to vietiniai cukraus fabrikai atsisakė ūkininkams mokėti už cukrinius runkelius. Sukilimas sakoma, tęsėsi keletą dienų, bet dabar dauguma sukilėlių sulaikyti ar sulaikomi.

SUMAŽĖJO PREKIŲ APYVARTA

KLAIPĖDA. — Nors nėra paskelbta oficialios Klaipėdos uosto statistikos, tačiau kaip iš patikimų šaltinių tenka patirti, prekių judėjimas yra žymiai sumažėjęs. Pav., uoste prieš krašto prijungimą prie Reicho per dieną buvo pakraujama maždaug 700 tonų, o šiandien tik maždaug apie 400 tonų.

Lietuviai koncertuoja per Buenos Aires radiofonus

BUENOS AIRES. — Atvykę iš Lietuvos pianistas Bankas, smuikininkas Ceitelis ir Buenos Airese užaugusi lietuvaitė Genovaitė Paulauskaitė dažnai koncertuoja bei dainuoja Buenos Aires El Mundo ir La Voz del Aire radiofonuose.

160 UŽSIENIEČIŲ PRALEIDŽIA VASARĄ LIETUVOJ

PALANGA. — Palangos vasarvietės vasarotojų registratūros duomenimis, nuo gegužės 1 d. iki liepos 27 d. užsiregistravo 159 užsieniečiai: iš Latvijos, Estijos, Vokietijos, Lenkijos, Suomijos, Švedijos, Vengrijos, Prancūzijos, Belgijos, Anglijos, Italijos, Palestinos ir Amerikos. Viso iš 13 valstybių piliečių, kurių šiomis dienomis geroka dalis jau išvyksta.

NAUJOVIŠKAI LAIDOJA

KLAIPĖDA. — Prieš kelias dienas nuskendo Klaipėdos SS kuopos vadas Stuggar. Charakteringa tai, kad jo kūnas palaidotas miesto kapuose nacionalsocialistų vadinamosios "pagoniškos" tikybos apeigomis. Tai pirmas atsitikimas Klaipėdoje. Tos apeigos miesto gyventojų tarpe padarė savotiško įspūdžio. Apie tai plačiai kalbama.

SOVIETAI PASTATĖ NAUJĄ DIDELĮ LĖKTUVĄ

MASKVA, rugp. 14 d. — Vakar čia išbandytas naujas didelis keleivinis lėktuvas, panašus į prieš keletą metų sudūžusį "Maksim Gorki", kuriame gali skristi 64 keleiviai ir 8 įgulos nariai. Lėktuvas iš viso sveria apie 45 tonus ir turi šešis motorus. Pirmieji bandymai su naujuoju lėktuvu pavyko gerai.

VĖL SUDŪŽO VIENAS KARO LĖKTUVAS

LANGLEY Field, Va., rugp. 14 d. — Šiomis dienomis čia sudūžo trečias iš eilės Amerikos karo lėktuvas, kuris turėjo dalyvauti kariuomenės manevruose. Kai kuriuose sluoksniuose kalbama, kad tai sabotažo išdavos, tačiau vietiniai aviacijos autoritetai sako, kad kol kas nepastebėta jokių sabotažo žymių.

50,000 AMERIKOS KARIUOMENĖS PRADEDA MANEVRUS PLATTSBURGE

Šiuose manevruose bus išbandyti visi naujausi ginklai: karo lėktuvai, zenitinės armotos ir tankai

PLATTSBURG, N. Y., rugp. 14 d. — Vakar čia jau pradėjo rinktis Jungtinių Amerikos Valstybių kariuomenė metiniams manevrams. Iki šiol jau suvažiavo apie 28,000 kariuomenės, kurie tuojau pradėjo kasti apkasus ir statyti įtvirtinimus Plattsburgo apylinkėje, kur įvyks dideli manevrai. Juose dalyvaus apie 50,000 kariuomenės. Šiuose manevruose dalis kariuomenės puls Amerikos Atlanto pakraščius ir išsodins desantus, kurie puls Naująją Angliją, New Yorko apylinkę, Baltimorę ir Washingtoną.

Šiuose manevruose bus išbandyti naujausi ginklai, karo tankai, karo lėktuvai ir kiti krašto apsaugos reikalams naujausi išradimai.

Manevruose, kaip jau anksčiau buvo skelbta dalyvaus beveik visų didžiųjų valstybių karininkai stebėtojai.

ANGLAI NORI POPIEŽIAUS ADRIJONO PALAIKŲ

LONDON, rugp. 14 d. — Anglijos katalikų visuomenė prašė Vatikano leisti jiems par gabenti į Angliją vienintelio anglo popiežiaus Adrijono, kuris mirė dvylikta me amžiuje, palaikus. Popiežius Adrijonas palaidotas šv. Petro bazilikoje Vatikane.

NENAUDINGI ŽEMĖS PLOTAI APSODINAMI MIŠKU

KAUNAS. — Miškų urėdai savo vadovybės paakinti dar daugiau dėmesio skirti miškų plotų padidinimo klausimui. Tam tikslui iš privatinių savininkų bus išperkami miškų ūkiui tinkami plotai, panaudojant želdymo fondo lėšas. Taip jau kai kur ir daroma. Miškų administracija vietoje tariasi su ūkininkais, kad šie žemės ūkiui nenaudingus plotus parduotų miškams želdyti.

Lietuvos atstovai į tarptautinį sportinės aviacijos sąskrydį Frankfurte

KAUNAS. — Liepos 28—31 dienomis Frankfurte prie Maino įvyko tarptautinis sportinės aviacijos sąskrydis. Sąskrydžio programa buvo labai turininga ir įvairi. Tarp kitko, buvo vokiečių aukštojo pilotažo varžybos ir tarptautinės įvairių lėktuvų tipų lenktynės.

Sąskrydyje buvo atstovaujama ir Lietuva.

Gubernatoriaus globoje. — Šiems New Jersey valstybės vaikams Gubernatorius Moore leido pardavinėti lemonadą, kur jie nori. Esą, jeigu kas nors jiems kliudys, tai patarė jam pranešti. Vaikai dabar Jersey City mieste šinkuoja lemonadą be baimės.

KIEK VOKIETIJA DABAR TURI GYVENTOJŲ

BERLIN. — Vokiečių laikraštis "Volkischer Boebachter" skelbia smulkesnių žinių apie vokiečių gyventojų skaičių. Šiais metais gegužės 17 d. buvo surašyti visi Vokietijos gyventojai. Gyventojų Vokietijoje yra skaitoma 80,6 milijonai gyventojų. Tokiu būdu Vokietijai pagal gyventojų skaičių priklauso 4 vieta pasaulyje. Pirmą vietą užima Kinija, nes turi 437 milijonus gyventojų, antrą vietą Sovietų Rusija su 171 milijonų gyventojų ir pagaliau Jungtinės Amerikos Valstybės turi 129 milijonus gyventojų. Tačiau, jei skaityti Vokietijos vietą turint galvoje ir kolonijas, tai Vokietijai tenka tik 7 vieta, nes Anglija turi 525 mil. gyventojų. Toliau seka Kinija, Sovietų Rusija, Amerikos Jungtinės Valstybės, Prancūzija ir Japonija.

Gen. Francas paskyręs savo atstovą Pabaltijo valstybėms

RYGA. — Užsienio spauda praneša, kad Lietuvai ir Latvijai Ispanijos įgaliotu ministru paskirtas senjoras don Luis de Alivarez į savo L Luis de Alivarez, kuris šiomis dienomis atvykstąs į savo paskyrimo vietą ir reziduosiąs Rygoje.

GARSI ARGENTINOS SPORTININKĖ LIETUVAITĖ

BUENOS AIRES. — Garsioji Argentinos lengvaatletė, bėgikė Julia Druskus, kuri Argentinai laimėjo Pietų Amerikos pirmenybėse kelias pirmąsias vietas, yra lietuvaitė.

ITALAI IR VOKIEČIAI TEIGIA, KAD DĖL DANZIGO KARAUTI NEVERTA

Ašis laikysis vieningai ir bendrai gins savo reikalus; Ciano ir Makenzen išvyko į Romą

BERLIN, rugp. 14 d. — Italijos Užsienių Reikalų Ministras Ciano vakar iš Salzburgo lėktuvu išskrido į Italiją. Kartu su juo išskrido ir vienas Vokietijos senų karo vadų, gen. Makenzen.

Italijos Vokietijos pasitarimai įvairiais politiniais reikalais tęsėsi tris dienas. Tuose pasitarimuose dalyvavo ir pats Vokietijos Kancleris Hitleris. Po pasitarimų buvo paskelbta, kad Italija ir Vokietija pilnai sutinka, kad skelbti karą dėl Danzigo neišsimoka, tačiau, jeigu kuri nors valstybė pultų Vokietiją ir paliestų jos žymesniuosius interesus, tai Vokietija ir Italija bus priverstos kariauti. Taip pat paskelbta, kad visuose klausimuose Vokietija ir Italija pilnai sutinka. Romos Berlyno ašis pasilieka kaip buvo.

Nors nepaskelbtas Italijos Vokietijos susitarimas, tačiau vokiečių spauda sako, kad abi valstybės visame veiks išvien. Esą, po šių pasitarimų Italijos Vokietijos sąjunga dar daugiau sustiprinta.

Šiame Romos Berlyno pasitarime, sakoma, galutinai išaiškinta kas yra Vokietijos ir Italijos draugai, o kas ne. Pastebėtina, kad Roma ir Berlynas savo draugais laiko tik šias valstybes: Vengriją, Japoniją ir Ispaniją.

Lietuvių verslininkų delegacija išvyksta į Vilniaus mūgę

VILNIUS. — Vilniaus Prekybos ir pramonės rūmai pakvietė Lietuvos Verslininkų Sąjungą dalyvauti rugpiūčio mėn. Vilniuje įvykstančioje mūgėje. Šis kvietimas priimtas ir rugpiūčio 20 d. dešimts Liet. Varslininkų Sąjungos delegatų išvyks į Vilnių, kur bus vietos Prekybos ir Pramonės rūmų svečiais.

VĖL AUDROS IR DIDELĖ PERKŪNIJA LIETUVOJE

KAUNAS. — Liepos 27 d. naktį audra — perkūnija su smarkiu lietumi ir dideliu vėju praslinko per Kulautuvos, Čekiškės, Vilkijos, Raseinių apylinkes. Pirmiausia ties Kulautuvos keliu perkūnija trenkė į vieno ūkininko namą ir jį sudegino. Po geros valandos Kulautuvos, Vilkijos apylinkėse jau degė 4 ūkininkų trobos. Ties Čekiške ir Raseiniais audra padarė dar didesnių nuostolių. Ten perkūnija trenkė labai mažai. Naktį Raseinių ir Čekiškės apylinkėse buvo matyti keli gaisrai. Pasak atvykusių į Kauną šoferių, audra padarė gana didelių nuostolių. Vien gaisrų ten buvo apie 10.

13 ŠEIMŲ PO 10—17 VAIKŲ

MAŽEIKIAI. — Mažeikiuose ir miestelio valsčiuje yra 13 gausių šeimų, kurios turi po 10—17 vaikų. Beveik visos gausiosios šeimos gyvena kaime. Keletas jų buvo apdovanotos po 100 lt. pinigais. Pasiturinčios šeimos dovanų neprimė. Mieste taip pat yra senukų ir senelių po 100—103 metų amžiaus.

PRANCŪZIJA NEĮSILEIDŽIA RIBBENTROPO VIETININKO

PARIS, rugp. 14 d. — Vakar Prancūzijos vyriausybė atsisakė duoti įvažiavimo vizą Vokietijos Užsienių Reikalų Ministro Ribbentropo specialiam atstovui Otto Abetz, kuris norėjo įvažiuoti į Prancūziją. Dėl to Vokietijos Pasiuntinys Paryžiuje grovas Johannes von Welczeck, gavęs instrukcijas iš Berlyno, tuojau išvažiavo iš Paryžiaus į Berlyną.

TRANSATLANTINIAI LAKŪNAI DINGO

FOYNES, Airija, rugp. 14 d. — Du Amerikos lakūnai Alexander Loeb ir Dick Decker, kurie pereitos savaitės pabaigoje iš Nova Scotia išskrido į Airiją, iki šiol nepasirodė. Iki šiol jų gazolinas jau seniai turėjo pasibaigti ir jeigu jie niekur kitur nenusileido, tai greičiausia jau bus žuvę Atlante. Šie lakūnai norėjo skristi į Airiją, o vėliau į Palestiną.

AMERIKOS LĖKTUVAS SUDŪŽO BRAZILIJOJ

RIO DE JANEIRO, Brazilija, rugp. 14 d. — Vakar Rio de Janeiro uoste nusileidžiant dideliam Amerikos Pan-Amerikos keleiviniam lėktuvui, staiga kažin kas sugedo ir lėktuvas smarkiai krito į vandenį atsimušdamas į laivą. Keturiolika keleivių vietoje užmušta, o lėktuvas subyrėjo į šmotelius.

Dr. Neumanas ir Bertuleitis į naujas pareigas paskirti Reicho vidaus administraciniais sumetimais

KLAIPĖDA. — Ryšium su žinia apie dr. Neumano ir Bertuleičio apskyrimą į naujas pareigas teko patirti, kad paskelbti to paskyrimo motyvai neatitinka tikrenybės. Dr. Neumanas ir Bertuleitis į naujas pareigas buvo paskirti grynai Reicho vidaus administracijos sumetimais, o ne kuriais nors politiniais motyvais.

KAIP BUS SU KARO TARNYBA?

KLAIPĖDA. — Klaipėdos krašto gyventojai pradeda smarkiai rūpintis dėl karo tarnybos Reicho kariuomenėje. Kanclerio Hitlerio pareiškimai, kad svetimos tautybės Reicho piliečiai neprivalo tarnauti Reicho kariuomenėje, plačiai diskusuojami. Krašto gyventojai lankosi Klaipėdos komendantūroje išaiškinti "svetimos tautybės Reicho piliečio" sąvokos. Kaip girdėti, gaunami paaiškinimai ne visus gyventojus gali patenkinti.

ORAS

NUMATOMA: Giedra. Mažas pasikeitimas temperatūroj.

Saulė teka 6:05, leidžiasi 7:56. Dienos ilgis 13 val. 52 min.

LITHUANIAN DAILY UNITY

VIENYBĖ

Oldest Lithuanian Newspaper
193 Grand St., Brooklyn, N. Y.
Telephone: EVergreen 7-7840
Published daily except Sundays and Holidays by
Lithuanian Press Corp., Inc.

Entered as Second Class Matter October 23, 1907 at the Post Office at Brooklyn, N. Y. Under the Act of March 3, 1879

Advertising rates on application

PRENUMERATA

Brooklyne ir užsieniuose:

Metams	$7.00
Pusei metų	$3.75
Trims mėnesiams	$2.00
Vienam mėn.	$0.90

Jungtinėse Valstybėse ir Kanadoje:

Metams	$5.00
Pusei metų	$2.75
Trims mėnesiams	$1.65
Vienam mėn.	$0.75

Visais reikalais adresuokite:
Lithuanian Press Corporation
193 Grand St., Brooklyn, N. Y.

A. S. Trečiokas — Prezidentas.
S. E. Vitaitis — Redaktorius.

DIDŽIOJO MŪSŲ APSILEIDIMO PASĖKOS

Jau laikas Amerikos lietuvių gyvenimo vadams bent dabar visu rimtumu susidomėti mūsų didžiuoju apsileidimu, kuriuo yra nepasistengimas įkūrti archyvo Amerikos lietuvių gyvenimo istorinei medžiagai rinkti ir globoti. Už šį nepateisinamą apsileidimą yra lygiai kalti visų srovių vadai ir veikėjai. Už šią istorinę nuodėmę nėra laisvi nuo atsakomybės ir šių dienų vadai, nes ir jie savo veiklos istorinės medžiagos neturi surinkę.

Kad ir gerokai pavėluotai, sakysim Lietuvos nepriklausomybės kūrimosi laikotarpiu, tokis archyvas būtų buvęs įkūrtas, tai šiandien visą didžiųjų Amerikos lietuvių darbų istorinę medžiagą turėtumėm pilnoje tvarkoje. Būtų surinkta didesnė dalis ir senesniųjų laikų istorinės medžiagos. Dabar nieko neturime dėka mūsų nepateisinamo apsileidimo.

Šio apsileidimo pasėkas jau dabar pradedame labai skaudžiai atjausti. Iškilus bet kuriam svarbesniam reikalui pasinaudoti Amerikos lietuvių gyvenimo istorine medžiaga, prisieina patamsėmis graibytis ir prisipažinti, kad jau nebegalime išsemiamą Amerikos lietuvių gyvenimo istoriją patiekti. Mūsų tautinės, kultūrinės ir ekonominės veiklos dokumentalės medžiagos jau nemaža sunykusios ir jos niekas neatstatys.

Štai WPA Federalis Rašytojų Biūras nutarė aprašyti ir Amerikos lietuvių gyvenimą nutartoje išleisti visuomenės informacijai knygoje. Jaunas lietuvis žurnalistas p. Antanas A. Stelmokas paskirtas lietuvių gyvenimo istorijai parašyti. Bet kur gauti reikiamą medžiagą, dokumentalius faktus? Kreipiasi p. Stelmokas į lietuvių laikraščių redakcijas prašydamas medžiagos. Kreipėsi jis ir į VIENYBĖS redakciją, bet ką galėjome jam atsakyti? Jo ieškomos istorinės medžiagos neturime, tai viskas ką galėjome jaunam rašytojui "pagelbėti" . . .

Čia turime tik vieną iš daugelio pavyzdžių, kokį stambų ir neatitaisomą prasižengimą padarėme šiuo savo apsileidimu, nesurinkimu mūsų gyvenimo istorinės medžiagos. Ateityje dar skaudžiau pajusime šio apsileidimo pasėkas, jei nepasistengsime bent dabar dar galimą surinkti istorinę medžiagą. Dar turime šiek tiek senesniųjų veikėjų, kurie bent savo atsiminimus gali patiekti. Neužilgo ir šitos galimybės neteksime.

Lietuvių Dienos Pasaulinėje Parodoje proga be abejonės visos srovės turės savo suvažiavimus. Šiuose visų srovių suvažiavimuose turėtų būti iškeltas klausimas Amerikos lietuvių gyvenimo istorinės medžiagos surinkimui. Visos srovės turėtų nutarti prisidėti prie įsteigimo visų Amerikos lietuvių bendro archyvo istorinei medžiagai rinkti ir globoti. Jei šito svarbaus ir visiems Amerikos lietuviams lygiai bendro reikalo ūmai nesutvarkysime, tai mūsų gyvenimo istorinė medžiaga visiškai sunyks. Turime atminti, kad kiekvieni metai vis daugiau ir daugiau tos medžiagos sunaikina.

Taigi, kad ir labai pavėluotai bandykime bent dabar šį didįjį Amerikos lietuvių apsileidimą sumažinti. Dar nepervėlu nors dalį mūsų gyvenimo dokumentalės istorinės medžiagos apsaugoti nuo sunykimo. Linkėtina, kad šiuo svarbiu klausimu susidomėtų visų Amerikos lietuvių srovių vadai ir spauda. Mums dar teks grįžti prie šio klausimo, kad aptarus galimybes mūsų gyvenimo istorinės medžiagos surinkimui ir apsaugojimui.

SPAUDOS APŽVALGA

Savivaldybių Rinkimai Lietuvoje

Rudenį laukiama rinkimų į Lietuvos savivaldybes ir iš jų paaiškės Lietuvos gyventojų politinis pasidalinimas. Praėjusiais rinkimais krikščionys ir liaudininkai nedalyvavo. Naujienų korespondentas mano, kad šiuos rinkimus laimės krikščionys ir liaudininkai, ir įvyks tolimesnis diktatūros žymių nykimas. Nėra abejojimo, Amerikos lietuviai su dėmesiu rinkimų eigą seks.

Trumpai

Lietuvos biudžetas tapo sumažintas tik 35 milijonais litų, nors Klaipėdos netekus buvo manyta, kad reikėsią atsisakyti nuo 60 milijonų...

Jaunuolis Walter Kubilius parašė 3 veiksmų istorinę dramą "Lietuva", kurią nupirko Lietuvių Meno sąjunga (kairiųjų) už $25. Norima ją vaidinti Vasario 16 minėjimų proga...

Lietuvos liaudininkai tikisi, kad šį rudenį bus leista atgaivinti seniau uždarytą Lietuvos Jaunimo Sąjungą, kurioje spietėsi liaudininkų ir socialdemokratų jaunimas...

Lietuvos politinių kalinių paleidimo klausimą laipsniškai riša prezidentas Smetona, kiekvienai progai pasitaikius paleisdamas po būrį kalinių...

Vyt. Širvydas

Baisusis vokiečių teismas

Berlyne veikia vadinamas "žmonijos teismas", kur teisiami šnipai ir prieš nacius nusistatę žmonės.

Tai yra Vokietijos aukščiausia teismo instancija, kuri yra atsakinga tik pačiam Hitleriui. Iš vedančiųjų bylas penkių teisėjų, gali dalyvauti tik du išėję juridinius mokslus. Likusiųjų trijų teisėjų vietas užima iš kariuomenės parinkti karininkai arba smogikų vadai.

Fiurerio visi 32 patikrintieji teisėjai labiau rūpinasi kuo greičiau paskelbti sprendimą, negu teisėtais formalumais.

Kaltinamieji neturi teisės pasirinkti sau gynėją, bet privalo sutikti su tokiu, kokį paskiria teismas. Posėdžio metu kaltinamojo gynėjas gali būti atleistas ir teismas turi teisę daryti savo interpretacijas į įstatymų pakeitimus.

Tas teismas įsteigtas 1934 metais. Nežiūrint legalių formalumų, čia nacių priešams labai greitai paskelbiamas pasmerkimas. Be to, kas pasirodo spaudoje, gyventojai nieko nežino kas dedasi už tų baisiųjų uždarų durų.

Oficialių statistikos žinių sunku surinkti, bet kiek žinoma, tai vien 1936 metais tame teisme už valstybės išdavimą buvo teisiami 8,950 žmonių.

smerkimas. Be to, kas pasirodo spaudoje, gyventojai nieko nežino kas dedasi už tų baisiųjų uždarų durų.

Oficialių statistikos žinių sunku surinkti, bet kiek žinoma, tai vien 1936 metais tame teisme už valstybės išdavimą buvo teisiami 8,950 žmonių.

SKUNDŽIASI, KAD LIETUVOJE NEGALIMA BETVARKĘ KELTI

Naujienų korespondentas Lietuvoje D. Delta skundžiasi, kad Lietuvoje negalima betvarkės kelti. Jam negeri Lietuvos įstatymai, negeras Vyriausias Tribunolas, negeras vidaus reikalų ministras, o ypač negera Lietuvos policija, kad litikieriams kelti betvarkę Lieneleidžia trukšmadariams potuvos gyvenime.

Tokia tvarka, norintiems trukšmauti, žinoma negera. Nespės komunistuojanti žydeliai ir jiems pritarianti neramūs gaivalai išsišokimą padarvti ir žiūrėk policija jūos sučiupo. Ne tik sučiumpa, bet ir į darbo stovyklą pasiunčia, kad čia naudingam visuomenei darbui savo energiją sunaudotų, vietoje ją naudoti Lietuvos valstybės ardymui.

Jau net Lietuvos Žinios nurodė, kaip VIENYBĖJE buvo rašyta, kad Lietuvos visuomenėje neramumus kursto svetimos rankos, siekiančios ardyti Lietuvos ekonominę gerovę ir trukdyti tautos pasiryžimą paspartinti krašto kūrybai. Kuomet liaudininkų dienraštis nurodo, kad prisieina su kurstytojais bei jų klausančiais visu griežtumu kovoti, kaip su valstybės bei tautos priešais, tai kiekvienam gali būti aišku, kad tos svetimos rankos nejuokais pasišovusios demoralizuoti Lietuvos valstybės gyvenimą.

Vienok socialistų dienraščio korespondentas verkia, kad Lietuvoje visokie tamsūs gaivalai neturi progos trukšmauti ir betvarkę kelti. Matyt kai kurie Lietuvos socialdemokratai tikėjosi ir vėl tų galimybių, kurias turėjo 1926 metais betvarkę kelti. Bet šiuo kartu, nors ir veikia Lietuvoje koalicinė vyriausybė, tos progos nėra. Net buvusieji socialdemokratų bendrai liaudininkai nepritaria tam ir reikalauja griežtos tvarkos krašte.

Tvarką mylintiems ir kūrybinius darbus dirbantiems patriotingiems Lietuvos gyventojams nebaisūs jokie įstatymai, nei Vyriausio Tribunolo nuosprendžiai, nei Lietuvos policijos veikla. Palaikymu drausmingos tvarkos Lietuvos gyvenime nepatenkinti ir skundžiasi tik tokie gaivalai, kuriems tik politikavimas ir visokie trukšmavimai terūpi. Tokie sutvėrimai bevelytų ir su svetimų rankų pagelba ardyti Lietuvos valstybę, bile tik turėjus progos patrukšmauti ir savo partiniam kromeliui šiek tiek politinio kapitalo susidaryti.

Negalima sakyti, kad visi Lietuvos socialdemokratai yra tokiais. Dažnai tenka pastebėti tose pačiose Naujienose atsakomingų asmenų patriotingus ir Lietuvos saugumui sąmoningus rašinius. Bet kartu p. D. Delta pasako, kad Lietuvos socialdemokratų eilėse yra ir tokių gaivalų, kuriems Lietuvos likimas nerūpi, kuriems pirmiausioje vietoje stovi trukšmavimai ir betvarkės kėlimas. Tokiu trukšmaujančiu politikierium atsirekomenduoja save ir pats Delta.

Bet sąmoningų ir patriotingų Amerikos lietuvių tokie Deltos ir jam panašūs nesuklaidins. Kiekvienas protaujantis Amerikos lietuvis žino, kad Lietuvoje šiandien ne vieta bet kurioms partinėms rietenoms. Lietuva savo geografine padėtimi stovi prie pat parako bačkos, kurios eksplozija gali įvykti bile minutą. Ši eksplozija gali skaudžiai sukrėsti ir Lietuvą.

Taigi tokiu momentu siekimas kelti partines rietenas Lietuvos gyvenime ir jomis demoralizuoti valstybės nujėgumą ir tautos pastangas savo saugumą užtikrinti, yra tegalimas tik valstybės ir tautos priešams, kaip tą teisingai nurodo Lietuvos Žinios. Visi sąmoningi Amerikos lietuviai sutiks, kad šiandien Lietuvoje turi būti drausminga tvarka ir vieningas visos tautos frontas, kad mūsų senoji tėvynė galėtų atsilaikyti prieš grūmojančius pavojus.

Kas šiuo momentu lietuvių tautos vienybę ardo, tas yra Lietuvos valstybės ir tautos priešas ir su tokiais reikia visu griežtumu kovoti.

Vyt. Gražulis

KAIP DABAR JAUČIASI KLAIPĖDIEČIAI

"Gera duona užpakalį drasko", taip sako lietuviška patarlė. Kai Klaipėda buvo prie Lietuvos, tai visų luomų gyventojai puikiai gyveno. Dešros, kiaušiniai, kumpiai, sviestas ir lietuviškas krupnikas buvo jau per prasti ir jie ieškojo ko nors naujo, užsieniško ikro ir šampano.

Ir kodėl jiems ne ieškoti, kad ten, kaip ir Didžiojoj Lietuvoj, maistas buvo pigus, bet Klaipėdoje uždarbis ir algos buvo pusiau didesnės, negu kitur Lietuvoje. Bet Hitlerio pasamdyti asmenys puikiai mokėjo prisigerinti prie gyventojų ir jiems įkalbėjo, kad Klaipėdai grįžus prie Reicho, vokiečiams kepti karveliai patys lėks į burną, tik nuryti juos reikės.

Šitaip klaidinami Klaipėdos krašto gyventojai ir prie to dar bauginami, kad "fiureris" juos baus kuomet Klaipėda bus prijungta prie Reicho, pasidavė naciu agentų propagandai. Todėl ir nebuvo Klaipėdoje ramumo — jos gyvenime visuomet drumstas vandenėlis tekėjo.

Dabar klaipėdiečiai, net fanatiškiausi vokiečiai patriotai, jau graužia sau pirštus. Ypač daug nukentėti tenka vyrams patriotams ir nacių pritarėjams nuo savų prisiegų. Mat šeimininkės virtuvė liko tuščia ir nebėra ką joje veikti. Pusryčius, pietus ir vakarienę pagamina primusas — nėra ką virti ir kepti. Kiaušiniai, sviestas ir "Maisto" dešrelės bei kumpiai liko tik saldžiais atsiminimais . . .

Dabar Klaipėdos krašte viską gali gauti tik su kortelėmis ir tik gramomis. Ir tai gali gauti tik, ką "fiurerio" tvarkos pridabotojai leidžia imti. Skoniui pasirinkimo jau nebeliko ir reikia tenkintis tik tuo, ką gauni.

Todėl klaipėdiečiai sukasi apie Lietuvos pasienį ar negaus nusipirkti maisto. Tokiu būdu pasienio gyventojai Lietuvos pusėje aukso dienas gyvena, nes Lietuvoje kilogramas geros dešros kainuoja du litus, o klaipėdiečiai vokiečiai moka po 10-12 litų. Ne tik moka, bet ir džiaugiasi, kad gauna iš lietuvių tokių skanskonių nusipirkti.

Kai jie buvo prie Lietuvos, tai galėjo kiek tik norėjo politikuoti ir rėkauti ir už tą policininkas juos tik mandagiai perspėdavo: "Ponai, ramiau laikykitės". Dabar kad ir badauja bei visokias skriaudas kenčia, vienok burnos užčiauptos, nei prasižioti nedrįsta. Jei prasižioji, kad esi bet kuo nepatenkintas, tuoj važiuok į darbo stovyklą.

Hitlerio režima labiausiai pajuto ūkininkija. Viskas ką ūkininkas pagamina, nėra jo nuosavybe. Viską surašinėja žandarai ir paskiria rekvizicijoms. Net kiaulės savo reikalams negalima pasipiauti be valdžios leidimo.

Darbininkai lietuviai, kurie buvo pasilikę Klaipėdos krašte pas ūkininkus tarnauti, bėga masėmis iš Klaipėdos krašto. Lietuviai "fiurerio" naudai badauti nenori. Pas ūkininkus nebėra ūpo, visi nervuoti dėl maisto trūkumų. Dabar visi jau pajuto savu kailiu padarytą klaidą, pritariant nacių straksėjimams, kas ir privedė Klaipėdos krašto atplėšimą nuo Lietuvos ir įstumė juos į visokių suvaržymų ir net badavimo nasrus.

Net ir patys "patriotai" jaučiasi nekaip, ypač visomis pusėmis girdėdami priekaištus, kad jie užtraukė Klaipėdos kraštui tokį vargą. Visi mato ir pavydi gero gyvenimo Lietuvos gyventojams. Todėl Klaipėdos "patriotai" ką nors prasimano, kad sudrumsčius nuotaiką ramių Lietuvos gyventojų.

Pavyzdžiui liepos 16 d. ties Kretinga 50 vokiškų vaikėzių norėjo įeiti į Lietuvą neva laidoti tūlą mergaitę, kurią esą žydai nužudę. Lietuvos pareigūnai jų neįsileido, nes žudynės buvo pramanytos tuo tikslu, kad įėjus į Lietuvą gerai pavalgyti ir ką nors išprovokuoti.

Lietuva Vokietijos pasienyje budi ir nesiduos, kad jos rimtį drumstų vokiški pusgalviai vaikėzai. Klaipėdos krašte tik nusiminimas ir didžiausias nusivilimas viešpatauja.

P. Krukelis.

Mirė tris kartus

Vengras Janos Kevecas mirė tris kartus, bet vis prisikeldavo iš numirusių. Per pasaulinį karą, 57 metų, Kevecas tarnavo artilerijoje ir buvo apglušytas granatai sprogus. Be sąmonės išgulėjo 18 valandų ir gydytojas pasakė, kad jis galima užkasti, nes karui esąs miręs. Stiprūs draugai verkdami nešė drąsųjį kareivį į šviežią duobę ir atsisveikinimui iššovė sutartinę, bet nuo to Janos pabudo ir atidavė viršilai pagarbą.

Eidamas 67 metus jis numirė antrą kartą, kada jį surado negyvą prie gyvulių bandos. Negyvu jis išbuvo 30 valandų, bet paskui vėl atsigavo.

PASAULINĖ AUTOMOBILIŲ PRAMONĖ

Statistikos duomenimis, visame pasaulyje šiuo metu yra apie 45 milijonai automobilių. Automobilių pramonė yra gana stambi ir jos apyvarta visame pasaulyje pereitais metais siekė apie du milijardus dolerių.

Pereitais metais viso pasaulio automobilių pramonė sunaudojo: 8 milijonus tonų plieno, 20 mil. kvadr. metrų stiklo, 70 mil. metrų medžiagos, 0,6 mil. tonų įvairių metalų, 0,8 mil. tonų gumos ir 0,25 mil. tonų medvilnės.

— Vytauto Didžiojo universitetas iki šiolei jau yra suteikęs 54 daktaro laipsnius. Dau giausiai suteikė medicinos daktaro laipsnių — 16, teisių ir ekonom. mokslų — 10, humanit. mokslų — 7, inžinerijos — 3 ir t.t.

— Į Kauną yra atvykęs vokiečių rašytojas Elert, kuris norįs susipažinti su Lietuvos rašytojais.

VASAROS NAKTIES SAPNAS ANT SARTŲ EŽERO KRANTO

Rašo Ant. Venclova

(Tęsinys)

Su Dusetomis susijęs dar ir trečias įžymus mūsų istorijos vardas. Prie pat Dusetų miestelio šalia ežero, kur dabar likę vos plytų ir akmenų krūvos, stovėjo dvaras, iš kurio Emilija Pliateraitė 1831 m., kovo 17 d. paskelbia maištą prieš rusus ir raita, vyriškai apsirengusi, nukirptais plaukais dusetiškius sukilėlius veda į Zarasus bei pakeliui sumuša būrį rusų, o vėliau grumiasi įvairiose vietose — ties Ukmerge, Baisogala, Kaunu, Raseiniais, Šiauliais, paskui, sukilimui nepavykus, traukiasi į Lenkiją ir susirgusi 1831 m. gruodžio 10 d. mirė. Bet jos vadovybėje kovojant rusus — 1831 ir 1863 m. — dusetiškiai buvo vieni iš šauniausių kovotojų. Apie 40 šeimų po 1963 m. sukilimo buvo ištremta į Rusiją, o jų vietoj buvo įkurdinti rusų kolonistai. Zarasų kraštas ypač daug kentėjo nuo žiaurios rusifikacijos, tačiau jis parodė nuostabiai daug atsparumo visoms negerovėms ir ilaikė gryną savo lietuviškumą.

Dusetų miestelis šiandien nieku ypatingu nepasižymi. Visas kultūrines įstaigas, berods, savo skaičiumi pralenkia restoranai, iš kurių, ypač turgaus dienomis, grįžtą žmonės snaudžia arba miega parvirtę vežimuose ar energingai matuoja kelio plotį. Iš kultūros įstaigų paminėtina didžiulė K. Būgos vardo pradžios mokykla, valstybinė biblioteka ir muziejėlis, neseniai įsteigtas, bet įdomus ir labai naudingas. Čia surinkta nemaža vertingos medžiagos, rodančios gražią šio krašto praeities kultūrą. Miestelį puošia ir gražūs, erdvūs šaulių namai. Kultūrinių pramogų žmonės turi maža, todėl net menko cirko atvažiavimas čia sutraukia nemažas minias, o apie kiną, kuris atvyksta trečiadieniais, daugelis turi progos kalbėti visą savaitę. Neturėdami lėšų, vietos inteligentai, kad ir norėdami, kultūrinio darbo labai plačiai išvystyti negali. Dusetos, kaip ir visa mūsų provincija, šaukte šaukiasi paramos kultūros darbui — šaukiasi Kultūros fondo. Tada galėtų pakilti ben dras liaudies švietimas, ir, gal būt, restoranai turėtų mažiau klijentų, nes graži jaunuomenė laiką galėtų sunaudoti daug kultūringiau, o ir pagyvenę žmonės surastų sau gražesnio ir kultūringesnio darbo laisvalaikiui praleisti.

Prie pat Dusetų miestelio prieina didysis Sartų ežeras, garsus žiemos arklių lenktynėmis. Sartų ežeras — tai vienas gražiausių perlų Lietuvos vandenų šeimoje. Ilgas, nelyginant virvė, šakotas, lyg medis, šis ežeras daugybe savo šakų driekiasi toli į šiaurę ir į vakarus, sudarydamas dešimtis nuostabaus grožio užutėkių, įlankų, pusiausalių. Ežeras ir jo krantai, ypač nuo Gipėnų iki Bradesių kaimo, vadinamoji Romuva, — tai tikrai reto grožio vietovė, kurią drąsiai galima lyginti su gražiąja Suomija. Nuo aukštų krantų į visas puses matyti tyvuliuojąs ežerai, išsirangę tarp smėlėtų kalnelių ir nykstą saulėje sustingusių miškų ir pušynų plotuose. Ant kalnų riogso išbarstyti vienkiemiai, į kuriuos vėjas atneša pušynų kvapą ir vandens dvelkimą. Begalinė tyla skamba čia šiltą vasaros vidudienį, kada miega ežeras ir miškai, puošniu vainiku apsiautę tylias įlankas ir užutėkius, knibždančius žuvim. Žvejai žino gerąsias žūklės vietas ir tas palaimintas įlankėles vadina tokiais nuostabiais var dais, kaip pav., Aukso valksna. Žydrų vandenų plotų neraižo čia puošnūs turistiniai laivai, kaip Suomijoje, net ir vienišą valtį darbymetės laiku retai tepamatysi skrodžiant ežero vandenį. Šie žydrieji plotai tvokso ramūs, atspindėdami mėlyną dangų ar vandens paukštį, skrendantį viršum su maža žibančia žuvyte snape.

(Bus daugiau)

VIENYBĖS SKAITYTOJŲ DĖMESIUI

Nereguliarumai Dienraščio Gavime

Dažnai tenka išgirsti VIENYBĖS skaitytojus nusiskundžiant, kad jie negauna reguliariai mūsų dienraščio. Iš savo pusės galime užtikrinti visus, kad dienraštis išsiunčiamas visuomet reguliariai tuo pačiu laiku, todėl kiekvienas skaitytojas privalo laiku ir reguliariai dienraštį gauti. Jei kokie nereguliarumai pasitaiko, tai ne iš mūsų kaltės.

Taigi šiuo prašome visus skaitytojus, kurie dažniau nereguliariai dienraštį gauna, pranešti raštu apie tai VIENYBĖS administracijai, pažymint savo adresą ir visus nereguliarumus. Būtų dar geriau, kad keli VIENYBĖS skaitytojai vienu laišku tokius nereguliarumus praneštų, visi pasirašydami tą pranešimą.

Prašymas Prenumeratoriams

Prašome visų VIENYBĖS prenumeratorių nieko nelaukiant prisiųsti prenumeratą už laikraštį, kai tik prenumerata pasibaigia. Atminkite, gerbiamieji, kad dienraščio išlaikymui reikia daug lėšų ir niekas jokių reikmenų laikraščio leidimui veltui neduoda — viskas reikia pirkti, darbininkams reikia gyventi ir todėl be algų negali dirbti.

baigia prenumerata prašome tuojus atnaujinti. O kuomet gaunate paraginimą iš administracijos prenumeratą atnaujinti, tai susimildami be jokio atidėliojimo atnaujinkite prenumeratą. Pasitikime Jūsų, gerb. skaitytojai, parama mūsų visų reikalams tarnaujančio dienraščio palaikymui.

Prašome Paremti VIENYBĖS Spaustuvės Modernizavimą

Visi Amerikos lietuvių laikraščiai renka aukas savo spaustuvių modernizavimui ar patalpų įtaisymui. Tad ir VIENYBEI apsieiti be tokios visuomenės paramos savo spaustuvės modernizavimui ir laikraščio spausdinimo tobulinimui neįmanoma. Todėl VIENYBĖS leidėjai įkūrė Spaustuvės Modernizavimo Fondą ir prašo visus geros valios lietuvius, VIENYBĖS draugus ir rėmėjus pagal išgalę paremti šį fondą. Kuris aukos šiam fondui nemažiau 25 centų, kiekvieno vardas bus paskelbtas VIENYBĖJE.

Prašome visus kas kuo galite, paremti savo dienraščio palaikymą. Spaudos darbai, paskelbimai, laivakortės į Lietuvą ar savo giminių parsikvietimas į Ameriką bei kt. viskas žymiai prisideda prie dienraščio palaikymo. Todėl prašome visus VIENYBĖS skaitytojus, draugus ir rėmėjus visuomet atsiminti savo dienraštį ir su visokiais reikalais kreiptis į jo administraciją sekančiu adresu: Lithuanian Press Corp., 193 Grand Street, Brooklyn, N. Y.

VIENYBĖS Administracija

SVEIKATOS RAMSTIS YRA ŠVARA

Išsišnekėjus su viena kita darbininke apie švarą tenka išgirsti panašų atsakymą: kur čia mums vargšams būti švariems, kai mes neturime nei gero erdvaus buto, nei gražių baldų, nei naujų drabužių. Mums gerai taip kaip yra: tik ponai tegul švariai gyvena ir vaikšto švariai apsirėdę.

Nereikia maišyti švaros su turtingumu ir nešvaros su neturtu. Tvarkinga šeimininkė, nors ir gyvendama kukliame butelyje sugeba padaryti jį švarų, tvarkingą ir jaukų. Tas pats butas jeigu jis bus apleistas, pilni kampai voratinklių ir dulkių; grindys purvo priminto, langai ir durys apdulkėję, bus nemalonus ir nesveikas. Darbininkas per dieną dirbdamas fabrike, pakankamai prisikvėpuoja dulkių ir įvairių garų ir todėl grįžęs į savo butą, turi rasti jį švarų ir išvėdintą, kad galėtų jame sveikai pasilsėti ir sukaupti daugiau jėgų rytojaus darbo dienai.

Į švarą reikia ne paviršutiniškai žiūrėti, kad iš viršaus būtų viskas švaru, gražu, bet reikia švarą pamilti, su ja susigyventi, kad nei viename užkampelyje, nei vienoje kertelėje nebūtų nei dulkelės, nei nereikalingų griozdų, nei skudurų. Viskas turi būti tvarkingai savo vietoje padėta, visur turi būti švaru.

Į patalinės švarą taip pat reikia atkreipti daug dėmesio. Kiekvienas žmogus kuone pusę savo gyvenimo praleidžia lovoje ir kadangi miegas ir poilsis yra svarbūs žmogaus sveikatos palaikytojai, tai taip pat daug reikšmės turi žmogaus sveikatai ir patalinės švara. Švarioj patalinėj, švariame išvėdintame kambary, darbininkas išmiegojęs naktį atsikelia sustiprėjęs, gera nuotaika, pilnas pasiryžimo dirbti, gi nešvarioje patalinėje, tvankiame ir nešvariame kambary išmiegojęs darbininkas atsikelia pavargęs, skaudančia galva ir blogai nusiteikęs.

Žmogaus kūnas taip pat turi būti švariai užlaikomas. Nešvariai užlaikant kūną, odos skylutės, poromis vadinamos, dulkėmis ir nešvarumais užsikemša ir dėl to ant kūno randasi votys, visokie išbėrimai, o kartais ir viso organizmo susirgimas. O ką bekalbėti apie įvairius parazitus: utėles, blusas, blakes, kurie yra tiktai nešvaros vaisius. Jie ne tik žmogų kankina, neduoda jam pailsėti, bet dar nešioja įvairias užkrečiamas ligas. Vienintelis jų priešas, tai švara, kuri kaip ugnis juos naikina.

Nors ir kukliai gyvendami, būkime švarūs. Švarai palaikyti sugaištas laikas arba padarytos išlaidos, neįvertinamai apsimokės, nes būdami švarūs būsime sveiki, darbingi ir atsparūs įvairioms ligoms.

Darbininkė S. J.

KUR VASARĄ VEŽTI SILPNUS VAIKUS

Dažnai gydytojus klausia tėvai, atėjus pavasariui. Atsakysiu trumpai; vaikams su mažakraujyste, su dažnu viršutinių alsavimo takų kataru, su padidintomis kaklo liaukomis, su trumpu alsavimu (asthmat bronchito), kaulų ir liaukų tuberkuliozu, geriau tinka jūros klimatas. Smarkesnis oro judėjimas ir drėgnumas, saulės spinduliai ypač ultrafioletiniai, jaudina visą organizmą; oda pigmentuojasi, darosi stipresnė ir atlieka geriau savo funkcijas, alsavimas darosi gilesnis, kraujo, ir medžiagos apykaita geresnė, kraujo sąstatai haemoglobimas ir raudonieji kūneliai gausėja. Jūros klimatas veikia gerai į vaikų psichiką, vaikai darosi gyvesni, nervingi vaikai su nuolat prastu apetitu, valgo geriau ir taisosi. Netinka jūros jaudinąs klimatas vaikams su plaučių tuberkuliozu, su dekompensuota širdies yda, su ausies uždegimu arba su sąnarių reumatizmu. Šiltiems vaikams tinka geriau švelnesnės, sausesnės nuo vėjo kalnais arba miškais apsaugotos vietos.

Bet maža nuvežti vaikus prie jūros arba į mišką, į kalnus ir tuo pasitenkinti. Silpnesniems vaikams reikalingas dar tam tikras rėžimas, kurį reikia individualizuoti, pav., prie jūros galima gauti geresnių rezultatų ir su silpnesniais vaikais dažnėjant saulės švitinimą ir guldant paskirtomis valandomis pavėsyje, negu leidžiant jiems judėti be poilsio ir priežiūros ir šildytis saulės spinduliuose neapribotu laiku, kur nors miške — svarbu dar paminėti tinkamą maitinimą, kuris turi nemažesnės reikšmės už klimatą. Maistas turi būti šviežias. Jis turi turėti daug vitaminų didelį kiekį vaisių daržovių ir sviesto, nes toks maistas pakelia vaiko atsparumą, stiprina jo organizmą. Baltymo maisto, kaip pav. pieno, kiaušinių ir mėsos tereikia mažiau.

Dr. G. O—vienė

"Tabakas" — Šiomis dienomis Virginia valstybėje Tabako festivalėje buvo renkama "Miss Tobacco".

Atsargiai kerpant vaikams plaukus

Vasaros metu tėvai skuba nukirpti trumpai vaikams plaukus, ypač berniukams. Skaitoma, jog trumpi plaukai palaiko galvos švarą ir saugoja nuo kaitros. Bet ir čia taip dažnai daroma didelė neapgalvota klaida. Plaukai kerpami vidur vasary kuomet kaitriausia saulė, kuomet vaikų oda po plaukais prie saulės nepripratus. Tą pat dieną nukirptais plaukais vaikas išleistas saulėje žaisti nudega galvos odą iki paraudimui, iki patinimui, iki susirgimui.

Kas nenukirpo vakiams plaukų pavasarį, tepalaukia rudens, arba nepertrumpai kerpa, arba nukirpus atsargiai elgiasi su vaiku.

M. V.

ŠYPSOKIMĖS

Ona Sotkus buvo trumparegė. Todėl ji turėjo nešioti akinius. Kartą ji ir bemiegant buvo užtikta su akiniais.

—Kodėl tamsta miegate su akiniais—paklausė jos.

—Matote kitaip aš negaliu sapno aiškiai matyti — atsakė Ona.

MOTERŲ PASAULIS

Veda Ieva Trečiokienė

Atostogauja. — Venecijoje, Italijoje atostogauja Amerikos filmų artistai Douglas Fairbanks, jo žmona Lady Ashley ir artistė Constance Bennett.

AR PAMENI?

Ar pameni miela sesute?
Kai gėlės žydėjo aną vasarą,
Kai tu ir aš rausvais radastais . . .
Puošėva kasas gelsvąsias . . .

Ar pameni kai žaidėva kartu?
Ir gaudėme gražias plaštakes,
Tarp susipynusių obels žiedų,
Tarp liepų plačiašakių . . .

Ar pameni kai vieną vakarą?
Virgdėme kanklių stygas kartu,
Mėnulis taip puikiai švietė danguje,
Stygos virpėjo su lakštingalų simfonija . . .

Ar pameni tas saulėtas dienas?
Kada įrėmės valtimi tarp Nevėžio bangų,
Niūniavom su bangoms—jaunystės dainą . . .
Krykštavom, džiaugėmės it gulbės gyvenimo grožiu . .

Ar pameni miela sesute?
Mūsų linksmąsias dienas . . .
Kurios nubėgo—dingo! . . .
Su vėjais . . . Kur?—nežinia.

Liucija Boreikaitė.

ŠVIESOS SPINDULIAI

Niagara Falls

Šioje vietoje neseniai kalbėjau apie atostogas, kurias praleidau Niagara Falls dvidešimt metų atgal. Šiuo kartu noriu padaryti trumpą apžvalgą tos vietos.

Niagar upė pradeda savo neilgą kelionę iš ežero (Lake Erie) ir teko į ežerą, Lake Ontario, tik 33 angliškos mylios tolumo tarp New Yorko valstijos ir Ontario Kanados provincijos. Upė plaukia tykiu paviršiumi, lėkštų krantų tarpe, toliau persikeičia į staigią, milžinišką, neišmatuojamos jėgos vandenpuolį, kuris sudaro vieną iš pasaulio stebūklų vietą, vadinamą Niagara Falls.

Prieš vandeniui puolant į taip vadinamą kilpą, upė persiskiria į dvi linijas, nes viduje randasi taip vadinama ožkų sala, kuri ir skiria vandenį. Yra ir daugiau mažesnių salukių pavadintų įvairiais vardis, kurios kaip koki tumeriai kyšoja iš po vandens.

Kur vandens puolimas įvyksta, plati ir stati uolos siena, vanduo puola į didelę bedugnę kai į kokį virinimo katilą. Puolantis vanduo tyška aukštyn ir sukasi sukuriais, kunkuliuoja. Tyškantis vanduo sudaro lietų, o nuo to lietaus debesio toliau miglos, kuomet saulės šviesa puola, tai susidaro laumės juosta žvilganti įvairiomis spalvomis.

Klonis į kurį vanduo puola, kai kokis milžiniško didumo kubilas, aukštais plačiais uolos šulais, gali būti apie trisdešimts margų apvalus dugnas. Į vakarų pusę subėga į aukštais krantais iš abiejų pusių apie trijų šimtų mastų pločio vagą, ir teka tokiu smarkumu, kad jokis gyvas sutvėrimas skersai upės perplaukti negalėtų. Kiek pasakoja vietos gyventojai, tai upės dugno ir gylio niekas nesužinojo. Buvę tokių drąsuolių, kad nuo aukšto tilto šoko į pat vidurį upės sūkurio, bet niekuomet į paviršių nebeiškilę daugiau, jų kūnus radę tik nuneštus pavandeniui, kitų suradę tik Ontario ežere. Garlaiviai ir motoriniai laiveliai tenai neplaukioja.

Per daugelį metų, šio pasaulio stebūklų atvažiuoja pamatyti kasmet po 800,000 žmonių. Ant abiejų upės krantų yra miestas sujungtas keletu ilgų tiltų, Amerika su Kanada. Per tiltą leidžiama publika, abiejuose tilto galuose stovi Amerikos ir Kanados sargybos, reikia turėti legalius dokumentus perėjimui iš vienos į kitą pusę, kaip į svetimą šalį.

Niagara Falls, nėra tai aukščiausias pasaulyje vandenpuolis, bet tokia daugybė vandens teka ir puola, kad apskaitliuojama, jog nupuola 93,000,000 galionų kiekvieną minutę. Kito panašaus vandenpuolio visame pasaulyje nesiranda.

Čia yra pastatyta didžiausia stotis elektros gaminimui, kai kurie inžinieriai tvirtina, kad užkinkius šio vandenpuolio jėgą, būtų galima patenkinti visa transportacija Amerikoje ir Kanadoje, prašalinant traukinių garvežius, užkinkant elektros jėgą ir dar pasiliktų kitokiems reikalams įvairių dirbtuvių ratų sukimui.

Kiek šitos vietos stebūklai yra nuraminę neramių širdžių, kiek ilgėsio ir vienatvės yra pakeitę į džiaugsmą, tai tik tie žino, kuriems čia teko kada apsilankyti.

MOTINŲ PATYRIMAI

Neužilgo vėl artinasi ilgi rudens vakarai, vakarai prie lempos kambary... Tai jaukios valandos, kurios daugeliui atrodo begaliniai nuobodžios. Bet kitiems, kas moka jas išnaudoti, jos dažnai būna pertrumpos. Kaip dažnai girdžiu motinas nusiskundžiant "Ak vaikai taip anksti pareina iš lauko namo, nėra kas su jais daryti, toks džiaugsmas, kai jie pagaliau vėl lovose suguldyti". Norėčiau toms motinoms priminti poeto žodžius:

"Būk rūpestinga su savo vaikais, galvok apie juos dieną ir naktį, mylėk juos ir leisk jiems tave mylėti, nes juk trumpa, kaip sapnas, vaikystės amžių jie yra tavo — ne ilgiau!"

Taip, neilgiau įsidėmėkite, jūs, motinos! O ilgo rudens vakarai kaip tik tinka, patraukti vaikams į save. Kiek daug yra įvairių darbelių, kuriais galima juos užsiimti: pynimai, siuvimai, piešimai, drožinėjimai. Kokias gražias, malonias dovanėles galima padaryti! Drauge galima skiepyt vaikams dovanojimo džiaugsmo jausmą. Kokie dėkingi mums dideli ir maži vaikai, kai ką nors jiems paskaitome, kaip žvilga iš džiaugsmo jų akytės! Visam gyvenimui palieka atminimas tų vakarų tėvų namuose, kada lauke lietus lyja ar audra ūžia ir medžius lenkia, todėl motinos, turėkit laiko savo vaikams.

A. K.

Suvalkiečių prietarai

Seniau Lietuvoje žmonės be prietarų žingsnio nežengė. Dabar tie prietarai jau išeina iš mados, tačiau dar daug jų atmenama ir kai kur Lietuvoj jais dar tebetikima.

Štai sauja prietarų, kurie buvo žinomi ar yra žinomi Suvalkijos krašte.

Jei kur nors važiuojant kiškis kelią perbėga, tai tą dieną ištiks nelaimė arba bent pasisekimo nebus.

Pavasarį, kai parskrenda gegutė, tai visi stengiasi turėti su savim nors kiek pinigų. Jei gegutei pirmą kartą užkukavus pinigų turėsi, tai turėsi jų visus metus. Jeigu užkukavo pinigų neturint, tai jų visus metus neturėsi.

Kiaulę piaujant, reikia ją tęsti už uodegos, tai storesni lašiniai bus.

Jeigu vaikui ištraukia dantį, tai jį reik mesti į trobos kampą ir sakyti "te tau, pele, kaulinį, o man duok geležinį".

Jeigu iš ryto užeina geras ir pageidaujamas svečias, tai ta diena bus su pasisekimu. Jei užeis nepageidaujamas svečias, tai bus daug negerumų.

Kunigui bažnyčioje grabą rūkinant, žiūrima, ar dūmai rūksta į vyrų, ar į moterų pusę. Jeigu dūmai rūksta į vyrų pusę, vyras mirs, jeigu į moterų — moteris mirs.

ŠEIMININKĖMS

Dabar yra pamidorų sezonas todėl jas reikia vartoti visokiais būdais

Pamidorai (tomateos) užkandžiui

Paimti kelis geresnius pamidorus ir gerai numazgojus supiaustyti riekutėmis. Sudėti į lėkštę gražiai eilutėmis, ant kiekvienos riekutės uždėti ploną svogūno riekutę, užbarstyti druskos, grūstų pipirų ir užpilti atskiesto acto. Tada duoti į stalą prie silkių ar šiaip valgyti su duona.

Kimšti pamidorai

Nuplauti keletą sveikų nemažų pamidorų, atsargiai aštriu peiliu nupiaustyti viršūnėles ir mažu šaukštu išimti vidurius taip, kad pamidorai nesuplištų.

Tada paimti šviežios, minkštos jautienos, veršienos, bei kiaulienos mėsos ir smulkiai sukapoti. Pridėti druskos, grūstų karčiųjų pipirų, svieste čirškintų svogūnų ir dar kas nori žalią arba kietai išvirtą ir smulkiai sukapotą kiaušinį. Viską gerai išmaišyti ir kimšti į pamidorus. Prikimšus uždengti nupiautomis viršūnėlėmis, kad pamidorai atrodytų taip lyg būtų sveiki.

Tada įkaitinti keptuvėje truputį sviesto, sudėti pamidorus ir kepti ant nesmarkios ugnies apie 5 minutes laiko. Tada užpilti ant viršaus pamidorų padažo ir kepti pečiuje apie 15 — 20 min. laiko, kol pamidorai pradės raukšlėtis. Be to, dar reikia ragauti, kad ir mėsa būtų iššutusi, o neliktų žalia.

Padažas. Pašutinti supiaustytus pamidorus bei tuos viduriukus kur buvo iš pamidorų išimti. Kai suvirs pertrinti. Atskirai keptuvėje įkaitinti šaukštą sviesto, įdėti šaukštą miltų, druskos, pipirų ir pertrintus pamidorus. Pašutinti ir įdėjus kelis šaukštus grietinės, pilti ant kimštų pamidorų.

Toks padažas tinka ir kitokioms mėsoms bei silkėms.

Nusiramink našlaitėle

Nusiramink, našlaitėle, nors tavo paskutinės vilties žvaigždė užgeso!

Žvaigždė tave dar aplankys.

Nusiramink, našlaitėle, nors tavo gyvenimo rytą laiko sukauste tamsių debesų uolos!

Pirmasis ryto spindulys priklauso tau!

Nusiramink našlaitėle, nors tavo blakstienas be pertraukos vilgo sielos skundo ašaros!

Gyvenimo džiaugsmo šypsena laukia tavęs.

Nusiramink našlaitėle, nors tavo galvą beširdis likimas lenkia prie žemės!

Tau lemta žiūrėti į aukštį ir pamatyti tikros šviesos saulę.

Nusiramink našlaitėle, nors tavo sielą gailesčio pančiai laiko prirakinę prie motinos kapo!

Pirmutinis motinos pabučiavimas tavęs neapleis niekados!

Nusiramink našlaitėle!

"Alkanos Mintys"

10 taisyklių būsimoms motinoms

1. Būk darbšti, triūsk, kaip visuomet, tik saugokis nuvargti.
2. Nešiok patogius rūbus, mesk šalin viską, kas veržia vidurius ir kojas.
3. Švara teikia sveikatą; maudykis dažniau.
4. Vaikščiok daugiau gryname ore, jis gaivina ir stiprina.
5. Gryname ore giliai alsuok, sustiprinsi krūtinę.
6. Alkoholis nuodingas organizmui, saugokis jo.
7. Nevalgyk perdaug, gerai kramtyk, kas gerai kramto, turi švarų kraują.
8. Nesijaudink be reikalo ir atsimink, kad bloga nuotaika kenkia.
9. Nekelk sunkiai, nedirbk sunkiai.
10. Būk linksma, būk rami, tikėk, kad viskas gerai baigsis.

Iš Higienos muziejaus

SKAITYKITE IR KITIEMS PATARKITE SKAITYTI VIENYBĘ

DIDŽIULIS – VISUOMET – SMAGUS – METINIS

VIENYBĖS DIENRAŠČIO

PIKNIKAS!

Mūsų Philadelphijos Kolonijoje ir apylinkėje tokio įdomaus ir jaukaus pikniko dar nėra buvę!

Daugybė Naujoviškumų!
Karnivališka Nuotaika!
Pigiausi Gėrimai ir Valgiai!
Sportas ir Ivairūs Žaidimai!
Siurpryzai!
Gražiausia Muzika!
Turtinga Loterija!
Dovanų Laimėjimai!

SEKMADIENĮ

Rugpiučio-Aug. 20 1939

MYKOLAIČIO-PARKE

VIENYBĖS PIKNIKO NIEKAS NEUŽMIRŠ!

KELRODIS:

AUTOMOBILIAIS važiuoti Frankford Ave. iki City Line, nuo čia sukti į kairę į Knights 2nd.

GATVEKARIAIS važiuoti No. 66 iki City Line. Nuo čia specialūs autobusai kursuos į pikniką į Mikolaičių Parką.

IŠ NEW YORKO važiuojant reikia paimti kelią Nr. 1 iki Trenton. Važiuojasi pro šalį Trenton miestą. Už Trenton pervažiavus senąjį tiltą pasukti į kairę ir imti kelią Nr. 13. Važiuoti iki gatvekarių bėgių. Paskui sukti po dešinei ir laikytis įžambiai kitų kelių iki prasideda farmos. Ten rasite ir Mykolaičio farmą.

VIENYBĖ

Ekskursija jau čia pat.

Tik keletas dienų, ir prieš akis sekmadienis, rugpiūčio 20-oji. Tą dieną Brooklyno ir New Jersey vienybininkai skaitlingai vyksta į rengiamą Philadelphijos lietuvių VIENYBĖS dienraščio naudai pikniką. Taigi, sekmadienis jau netoli.

Norintieji vykti su vienybiečių linksma 3 ar 4 busų ekskursija, prašome vietą autobusuose tuojau rezervuoti. Jau šiandien įsigykite ekskursijos bilietą. Ekskursijos bilieto kaina tik $2 į abi pusi. Važiuojantiems patogumas ir linksmumas užtikrintas. Ekskursijos tikietai gaunami pas platintojus, kurių pavardes ir antrašus jau keletą kartų skelbėme. Jūsų patogumui galite pas platintojus tikietų įsigyti, arba tiesiog užeikite į VIENYBĖS administraciją ir vietą sau rezervuokite. Galite paskambinti ir telefonu. Telefonuokite EVergreen 7-7840 ir be jokių sunkumų Jums vieta užtikrinta.

Tikietų platintojus ir paskirų busų rengėjus prašome prisiųsti važiuojančiųjų sąrašą, kad galėtumėme paskelbti visų pavardes. Iki trečiadienio yra paskutinė diena. Prašome visų pasiskubinti pasidarbuoti sau ir kitų naudai.

Prof. Ušinskio filma bus demonstruojama Brooklyne

Vakar dienos laidoje jau buvo minėta, kad prof. Stasys Ušinskas atsivežė į Ameriką labai įdomią jo paties pagamintą marijoniečių filmą, kurios vadina "Storulio Sapną". Šia filma tapo sužavėti svetimtaučiai ir ją prisiėjo net pakartotinai demonstruoti.

Dabar mums malonu pranešti, kad ši filma bus demonstruojama ir Brooklyne, kad parodžius lietuviams gabaus lietuvio menininko darbą, kuris sužavėjo svetimtaučius teatrininkus ir menininkus. Ši filma bus demonstruojama trečiadienį, rugpiūčio 23 d., Susivienijimo Salėje, 197 Grand St., Brooklyne. Ta proga prof. Ušinskas patieks trumpą paskaitą apie Lietuvos meną ir marijoniečių išsivystimo istoriją. Taipgi trumpai pakalbės ir Klaipėdos krašte dirbęs žurnalistas p. Vladas Barčiauskas.

Visi neužmirškite šios įdomios pramogos ir ruoškitės pamatyti nuostabų marijoniečių vaidinimą.

Užmušti traukinių kryžkelėje

STORMVILLE, N. Y. — Sekmadienio nakčia į pirmadienį automobiliu v a ž i u c j a n t dviems vyrams per New Yorko, New Haven ir Hartford geležinkelių kryžkeles, susidūrus traukiniui ir auto tapo užmušti. Kūnai yra Henry Olberg ir Charles Bissinger. Pirmasis iš New Rochelle ir antrasis iš Greenhaves. Pastarasis nelaimės metu tapo nublokštas net apie 20 pėdų.

Mirė Oswaldas Kiburis

Pereitą šeštadienį, rugpiūčio 12 d. mirė Brooklyne žinomas biznierius ir ilgametis vienybininkas Oswaldas Kiburis. Velionis su šeima gyveno 948 Jamaica Ave., Brooklyne. Buvo susipratęs lietuvis ir visų lietuviškų darbų rėmėjas.

Laidojamas šį antradienį, rugpiūčio 15 d. Kūnas pašarvotas velionies namuose. Velionies šeimai ir giminėms netekusiems brangaus asmenio reiškiame gilią užuojautą.

Kūno laidojimo reikalais rūpinasi laidotuvių direktorius J. Garšva.

Per radijo susipažinta su lietuvių tauta

Pereitą sekmadienį, rugpiūčio 13 d. 1:45 po piet iš stoties WBNX 1350 kiloc. buvo transliuota pirmu kartu "Uncle Sam's Family" programa, kurią užpildė stoties vedėjai ir Liet. Radijo Klausyt. Valandos vedėjas p. V. Matusevičius savo "interview" apie lietuvių tautą, jos muziką, dainas bei papročius.

Muzikalinėje dalyje buvo sugriežta keletas plokštelių liaudies dainelių. Programa svetimtaučiams ir lietuviams buvo įdomi. Būtų labai naudinga, kad mūsų radijo vedėjams stotys suteiktų daugiau panašių pusvalandžių, tuo lietuvių tautą, jos papročius bei kultūrą artimiau pažintų amerikonai.

22 asmenys sužeisti eleveiterio nelaimėje

Sekmadienį apie 1:44 dienos metu BMT linijos eleveiterio prie Ocean Parkway stoties susitrenkus traukiniui tapo 22 asmenys sužeisti.

Nelaimė aiškinama del bėgių stabdžių ir jėgos svičius sugedimo priežasties. Didelės nelaimės išvengta atsispyrus vienam vagonui į jėgų namuką. Susitrenkus traukiniui daugelis keleivių atsimušė į langų stiklus. Traukinys buvęs apie 200 pėdų nuo stoties. Nelaimės metu buvo 500 žmonių panikoje.

Į nelaimės vietą tuojau atvyko gaisrininkai, policija ir BMT linijos tarnautojai. Sunkiau sužeistieji suteikus pirmąją pagalbą tuojau nugabenti į ligoninę.

Koncertai parkuose

Vasaros metu didesniuose New Yorko parkuose ir salėse veltui suteikiami publikai koncertai. Tai WPA nuopelnas.

Išilgai Hudsono upės

Pereitą sekmadienį tūla Lena Eastabrook, ilgų distancijų plaukikė, Hudsono upe nuplaukė nuo George Washingtono tilto iki Laisvės stovylos. Kelio viso padariusi 15 mylių per 3 val. ir tris su puse mintės.

Visgi drąsi moteris.

A. Kundrota važiuoja su rimbiečiais

Amerikos Lietuvių sporto tėvas p. Antanas Kundrota važiuoja į Philadelphią rimbiečių buse. Visiems yra žinoma, kad sportininkai yra linksmi vyrai, tad jie ir nori linksmai važiuoti žinodami, kad rimbiečių buse linksmumo nestokuos.

A. Kundrota

Visų kitų važiuojančių rimbiečių buse vardus tuoj pradėsime skelbti. Kurie dar neturite tikietų važiavimui, tuojaus įsigykite. Tikietus galima gauti pas:

A. Tautkų, 73 Grand St.,
B. Minet, 197 Grand St.,
J. Zewert, 386 Grand St.,
S. Vinciūną, 38 Bogart St.

Tuojaus užeikite į bile kurią virš minimą vietą ir pasiteiraukite, ar dar galima tikietų gauti. Jeigu dar galima, tai nevilkinamai paimkite, nes šiam linksmam važiavimui tuojaus vietų gali pritrūkti. Paskubėkite ir visi linksmai važiuosime.

Rimbas.

Dr. Šliupas jau kelionėje į Ameriką

Teko pasikalbėti su Švedų Amerikos Linijos atstovu, p. Vladu Mučinsku, kuris sugrįžo iš Lietuvos rugpiūčio 11 d. Be kitą, iš p. Mučinsko sužinota, kad Dr. Jonas Šliupas su žmona ir sūneliu jau kelionėje į Ameriką. Jie išplaukia ir Gothenburgo, Švedijos, rugpiūčio 15 d., laivu Drottningholm, ir atvyks į New Yorko uostą rugpiūčio 24 d. Taigi jau nėra jokių abejonių, kad ir vėl turėsime progą pasimatyti su Amerikos lietuvių tautinio atbudimo patriarchu Dr. J. Šliupu.

Taip pat reikia priminti, kad kartu su p. Mučinsku sugrįžo iš Lietuvos septyni lietuviai ir vienas Lietuvos ekskursantas atvyko aplankyti savo gimines ir pamatyti Pasaulinę Parodą.

Štabo Report.

Iš Jurginės pikniko

Sekmadienį, rugpiūčio 13 d. Klasčiaus Clinton parke įvyko metinis šv. Jurgio Dr-jos piknikas.

Diena pasitaikė graži, publikos tikėtasi kur kas daugiau žiūrint pagal patį Dr-jos narių skaičių. Publikos dalyvavo, palygiuti, gana mažokai. Šokiams griežė Nakties Pelėdų ir Retikevičiaus orkestros. Jaunimui visada piknikuose būna gera proga pasišokti.

Tikimasi palankesnių oro sąlygų

Nuo vidurio rugpiūčio mėnesio meteorologijos stočių pranešimais tikimasi vėsesnio oro ir dažniau būsią lietaus.

Tuo daugiau ūpo priduoda žemės darbu verčiantiesiems, kad jų rudens derlius dar galutinai nežus, kaip kad daugelyje vietų jau įvyko. Miestų gyventojai ir laukia vėsesnio oro. Šiluma gerokai visus nukankino.

Atvykstančių svečių į New Yorką dėmesiui

Brooklyno Lietuvių Vaizbos Buto narių antrašai ir telefonai į kuriuos gali kreiptis svečiai atkeliavę iš kolonijų į N. Y. Pasaulinę Parodą.

Juozas Ambraziejus, 168 Grand St., Brooklyn, N. Y. Tel. Evergreen 8-7179.

Juozas Ginkus, 495 Grand St., Brooklyn, N. Y. Tel. Evergreen 4-7142.

Motiejus Laukus, 914 Broadway, Brooklyn, N. Y. Tel. Evergreen 4-8991.

VIENYBĖJE gaunami atvirukai

Pasaulinės Parodos proga ir kad daugiau iškelti Lietuvos valstybės vardą su ryškesniais jos bruožais, išleista visa serija atvirukų Lietuvos vaizdų. Daugelis vaizdų yra mūsų laikinosios sostinės Kauno bei kitų didesnių miestų, Lietuvos gražiojo kurorto Palangos. Nemaža vaizdų iš įvykusios Lietuvos Olimpijados, tautinių švenčių, papročių, apeigų ir t.t.

Vaizdai gana gražūs. Atvirukai meniški natūraliomis spalvomis. VIENYBĖS administracijoje tik ką gauti. Parduodama paskirai ir knygutės formoje, kuri susideda iš 10 atvirukų. Atskiro atviruko kaina 5 centai. Knygutė gražiu apdarėliu. Kainuoja 45 centus. Tuojau įsigykite, nes neperdau giausiai yra. Verta būtų susipažinti su mūsų gražiąja Lietuva nors per atvirukus. O Lietuva stebūklingai graži ir žavėjanti savo progresu, kultūra,

Kiekvienas VIENYBĖS skaitytojas turi prisiminti savo pareigą ir savo prenumeratos mokesčiu paremti dienraščio leidimą

JEI JUMS REIKIA AKINIŲ
GERI AKINIAI SKAITYMUI TIKTAI UŽ $2.00. Gaubti, šlipavoti, su gerais rėmeliais. Pasakyk kiek amžiaus senumo, kai buvote jaunas ar reikėjo akinių, kaip seniai pajutote akių silpnumą.
Jeigu akys skaudamos, ašaros bėga, blakstienai raudonuoja ar kiti matymo keblumai vargina,—parašyk laiškutį,—patarimai veltui.
DR. KARL NURKAT
4634 Drexel Blvd., Chicago, Ill.

HAVEMEYER 8-0259
RALPH KRUCH
FOTOGRAFAS
65-23 GRAND AVENUE
MASPETH, N. Y.

Jums patarnavimas spauda ir kitkuo

VIENYBĖS administracijoj galite nusipirkti įvairių knygų ir laikraščių. Jums nereikia rašyti į kitas redakcijas ir prašyti atsiųsti Jums norimų laikraščių. Užeikite į VIENYBĘ. Čia gausite Dirvą, Sandarą, Marguti ir kt. Didžiausias pasirinkimas knygų išleistų Amerikoj ir Lietuvoje. Yra gauta naujos laidos knygų. Parduodamoji kaina visai pigi ir visiems lengvai prieinama.

Taipgi VIENYBĖJE galite gauti gražių atvirukų iš Lietuvos vaizdų. Atvirukai gaunami paskirai ir knygutėmis. Paskiro atviruko kaina 5c., knygutės 50c., kurioje telpa 10 atvirukų.

Laivakorčių pirkimo ir pinigų persiuntimo reikalais į Lietuvą ir kitur kreipkitės į VIENYBĖS administraciją. Visos informacijos ir patarimai suteikiama nemokamai.

SKAITYKITE IR KITIEMS PATARKITE SKAITYTI VIENYBĘ

REIKALINGOS MOTERYS DARBINJNKĖS
Turinčios patyrimą rūšiuoti avių žarnas. Geras atlyginimas, nuolatinis darbas.
SAYER CO., Inc.
356 West 11 St., New York, N. Y.

CLEMENT VOKETAITIS
Advokatas
50 COURT STREET,
Brooklyn, N. Y.
TEL.: TRIANGLE 5-3622
168 GRAND STREET,
TEL.: EVERGREEN 8-7179

Tel. Market 3-5357
Michael Akialis, Jr.
Laidotuvių Direktorius
195 Adams St., Newark, N.J.

LIETUVIŠKA
RESTAURACIJA
BAR & GRILL
Gaminame amerikoniško ir lietuviško stiliaus valgius. Galima gauti Amerikos ir importuotos degtinės, vyno ir gero alaus.
Lietuviškas kumpis, rūkyti kilbasai ir kopūstai galima gauti kasdieną.
Joseph Zeidat,
savininkas
411 GRAND STREET
Brooklyn, N. Y.

Gautas didelis siuntinys iš Lietuvos skanių saldainių.
Kokybė gana aukšta. Pasirinkimas įvairių rūšių.
Kainos nebrangios.
Vietiniai ir toliau gyvenantieji norinti įsigyti lietuviškų saldainių kreipkitės į
LIETUVIŲ SALDAINIŲ KRAUTUVĘ
Juozas Ginkus, savininkas
495 Grand Street, Brooklyn, N. Y.

VINCAS J. DAUNORA
APTIEKORIUS
PUSSVEIKIS - - - Jauties niekam tikęs—bejėgis? Neturi apetito, biaurūs pūslės skausmai? Rūkštis viduriuose? Galvos skaudėjimai? Jeigu nuo užkietėjimo—vartok DAUNORO STOMACH MIXTURE
Tapk sveiku.
KAINA TIKTAI VIENAS DOLERIS
SVEIKATA — LAIMĖ
229 BEDFORD AVE.
KAMPAS NORTH 4-TOS GATVĖS
BROOKLYN, NEW YORK

ALLIANCE HALL puošnios ir modernišku įrengta, tinka visokiems pasilinksmimams. Svetinės savininkai visuomet bendrauja su pasnoriais žmonėmis.
RUIMINGAS RESTORANAS, GERIAUSI VALGIAI IR GĖRIMAI, RAMI VIETA POILSIUI, ŽEMOS KAINOS
Pasaulinę Parodą lankanti lietuviai prašomi atsilankyti į Susivienijimo šalės restoranę. Būkite maloniai priimti ir suteikisime visas informacijas Pasaulinės Parodos lankymo reikalais
ALLIANCE HALL
WM. SHEDLOW IR BRUNO MINET
Telephone: Evergreen 4-6344
193-197 GRAND ST., BROOKLYN, N. Y.

BROOKLYN LABOR LYCEUM
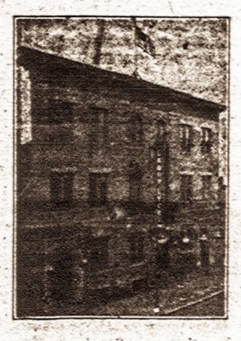
SALĖ IR PARKAS
Vedėjas J. H. HOFMANN.
947-959 Willoughby ave
BROOKLYN, N. Y.
Didelės ir mažos salės baliams, koncertams, vestuvėms ir susirinkimams. Parkas piknikams ir žaidimams.
Didelė moderniška scena—Moderniški įrengimai — Gražūs kambariai
Telefonas STagg 2-3842

LAIDOTUVIŲ DIREKTORIAI

JUOZAS GARŠVA
231 Bedford Ave., Brooklyn, N. Y.
KOPLYČIOS LAIDOTUVĖMS
TEL. EVERGREEN 8-9770

MATTHEW P. BALLAS
(BIELIAUSKAS)
660 Grand St., Brooklyn, N. Y.
NOTARY PUBLIC Tel. STagg 2-5043

STEPHEN AROMISKIS
(ARMAKAUSKAS)
423 Metropolitan Ave., Brooklyn, N. Y.
Tel. EVergreen 7-4335 KOPLYČIA LAIDOTUVĖMS

ESTATE OF A. J. VALANTIEJUS
T. Fred Lefevre—Manager
54-41—72nd St., Maspeth, L. I., N. Y.
TEL. NEWTON 9-4464

ESTATE OF BARRY P. SHALINS
(ŠALINSKAS)
Vestie E. Davis, Licensed Mgr.
84-02 Jamaica Ave., Woodhaven, N. Y.
Tel. VIrginia 7-4499 KOPLYČIA LAIDOTUVĖMS

A. RODZEVICZ
(RADZEVIČIUS)
Tel. Stagg 2-4409
402 Metropolitan Ave., Brooklyn, N. Y.
Tel. STagg 2-0783 Night HAvemeyer 8-1158

JOSEPH LE VANDA
NOTARY PUBLIC
337 Union Avenue, Brooklyn, N. Y.

Visi šie laidotuvių direktoriai išnuomuoja automobilius įvairiems reikalams

Matykit Didžiąją New Yorko Pasaulinę Parodą
KAI BUSITE NEW YORKE
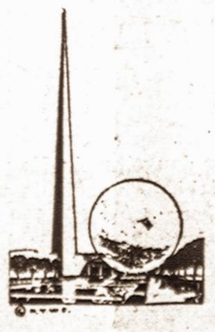
Lankykite — Lietuvių Amerikos Piliečių Klubą
BAR
RESTAURANT
DANCING
LIET. AMERIKOS PILIEČIŲ KLUBAS
280 Union Ave., Tel. Evergreen 4-9672 Brooklyn, N. Y.
Čia yra Brooklyno Lietuvių Centras
Lietuvių Amerikos Piliečių Klube jūs gausite tikros lietuviškos degtinės, valgių ir gėrimų. Taipgi gausite visas informacijas apie Pasaulinę Parodą, sueisite savo gimines ir senus pažįstamus.
Būdami New Yorke, būtinai užeikite į šį LIETUVIŲ CENTRĄ — turėsite visokiausio pasitenkinimo.
JURGIS KARPUS, Klubo Gaspadorius.