Lietuvį pasitikėk savimi ir savo tautiečiais, o gyvenimas tau šypsosis. Visus žygius paremk kilniu žmoniškumu.

VIENYBĖ

LITHUANIAN DAILY

Kiekvienas geros valios lietuvis privalo dirbti tautinius darbus. Svarbiausias lietuvybės palaikymui darbas—platinimas tautinės spaudos.

LIII. METAI. 188 (777) N. Telephone: EVergreen 7-7840 BROOKLYN, NEW YORK, TREČIADIENIS, 1939 M., RUGPIŪČIO-AUGUST 16 D. KAINA 3 CENTAI

New York Public Library 470 Fifth Ave.

ŠIANDIEN

Anglų linkėjimai
"Biesas" nebaisus
Japonų propaganda
Amerika nori turistų

J. KROZE

Šiomis dienomis Lietuvoje lankėsi Anglijos kariuomenės atsargos brigados generolas Alfred Burt. Lietuvoje jis lankėsi grynai privatiniais reikalais. Išvažiuodamas iš Lietuvos generolas pareiškė: "Paskendę savo kasdieniniuose darbuose ir rūpesčiuose, jūs patys ir nepastebite, kiek daug esate nudirbę visose gyvenimo srityse, kaip toli per 20 nepriklausomo gyvenimo metų esate pažengę ir kaip sparčiai žengiate pirmyn".

"Pergyventos ir pergyvenamos nelaimės bei pavojai sucementuoja žmones, skatina dar uoliau dirbti bendram taikos labui ir savo krašto gerovei. I wish peace and prosperity to the Lithuanian people!"

Mes amerikiečiai po 10—20 metų parvažiavę Lietuvon taip pat pastebime tą pažangą. Anot generolo, Lietuvoje gyveną lietuviai, netaip aiškiai mato tą ryškų skirtumą, tarp anų laikų ir šiandieninės Lietuvos. Tautos ir valstybės gerovė yra geriausias įrodymas, kad tauta gyvena, dirba ir nori gyventi taikoje.

Grįžęs iš Lietuvos Švedų Linijos atstovas Vladas Mučinskas, kuris kartu su Amerikos lietuvių ekskursija šią vasarą nuvyko į Lietuvą sako, kad biesas ne toks baisus, kaip jį maliavoja. Esą, atvykus lietuviams ekskursantams į Klaipėdą, po senovei prie uosto plevėsavo Lietuvos vėliava. Vokiečiai tarnautojai visus keleivius, be jokių kliūčių išleido iš laivo į autobusą, net ir tuos, kurie neturėjo vokiškų vizų. Autobusu per Klaipėdos kraštą juos lydėjo ir vienas Klaipėdos krašto policininkas, kuris kartu su visais lietuviais dainavo lietuviškai.

Lietuvoje, esą, žmonės apie karą nekalba, o jei kalba, tai kaip apie paprastą kasdieninį reikalą. Darbas visoje Lietuvoje eina po senovei ir žmonės nesirūpina karo pavoju. Lietuvos ekonominio atstatymo darbas dabar eina visu spartumu.

Tik Kaune šiemet nematyt tiek amerikiečių, kiek buvo pereitais metais. Šiemet daugumas pabijojo važiuoti į Lietuvą dėl karo pavojaus.

Japonai žino, kad Amerikoje ir kitose valstybėse pinigas kalba. Dėlto šiomis dienomis iš Japonijos į Ameriką atsiunčiama penki milijonai dolerių "atitaisyti amerikiečių nuomonę" apie Japoniją ir jos politiką Tolimuose Rytuose.

Japonai ne tiek nori atitaisyti Amerikos gyventojų nuomonę apie Japoniją politiniais sumetimais, kiek biznio. Mat amerikiečiai turistai Japonijoje palikdavo milijonus dolerių, o šiemet turistų žymiai sumažėjo. Vadinasi pinigas pinigą gaudo.

Pastebėtina, kad Amerikoje dabar 57 svetimos valstybės išlaiko savo propagandos agentūras, kurios išleidžia milijonus dolerių turistams patraukti į savo valstybes. Kanada kasmet išleidžia tokiai propagandai $300,000, o turistai palieka Kanadoje kasmet keleta milijonų dolerių. Tai geras pelnas.

Vidutiniškai amerikiečiai kasmet užsienyje išleidžia apie $500,000,000. Daugiausia tų pinigų amerikiečiai palieka Anglijoje, jos kolonijose, Prancūzijoje ir Tolimuose Rytuose. Nemažai jų tenka Vokietijai ir Italijai.

Dabar atatinkamos Amerikos valdžios įstaigos rūpinasi ne tik Amerikoje, bet ir užsienyje pradėti garsinti Amerikos gražiąsias vietas užsienių turistus patraukti į Ameriką, ir bent dalį tų pinigų atsiimti.

ANGLŲ GENEROLAS APIE LIETUVOS VALSTYBĖS PADARYTĄ PAŽANGĄ

Sako, lietuviai patys neįsivaizdina kokią padarė pažangą per vėliausius 20 metų

KAUNAS. — Rugpiūčio 1 d. išvažiavo keletą dienų Lietuvoje viešėjęs žinomas Lietuvos ir kitų Baltijos kraštų draugas anglų ats. brig. gen. Alfredas Burtas. Atsisveikindamas generolas, tarp kito ko, pareiškė: "Šį kartą, kaip ir anksčiau, mano apsilankymas Lietuvoje yra grynai privataus pobūdžio: atvykau aplankyti, pasimatyti su savo senais draugais, kurių turiu apsčiai Lietuvoje. Prieš tai lankiausi Suomijoje, Estijoje ir Latvijoje. Giliai sujaudintas esu man parodytu vaišingumu: šias kelias dienas savo draugų tarpe jaučiausi, kaip namie. Labai dėkingas esu už suteiktą man garbę pasimatyti su Respublikos Prezidentu Antanu Smetona jo ūkyje. Svetimšaliui, mačiusiam jūsų nuniokotą kraštą prieš 20 metų ir po to lankiusiam jus keletą kartų, gal leng viau yra spręsti apie jūsų padarytą ir daromą pažangą, negu jums patiems. Paskendę kasdienininuose darbuose ir rūpesčiuose, jūs patys ir nepastebite, kiek daug esate nudirbę visose gyvenimo srityse, kaip toli per 20 nepriklausomojo gyvenimo metų esate pažengę ir kaip sparčiai žengiate pirmyn. Imkime, pavyzdžiui, kad ir skautybę, kuri man yra taip artima. Pirmaisiais nepriklausomybės metais jūs turėjote vos keletą skautų bei skaučių, o šiandien toje organizacijoje rikiuojasi jau dešimtys tūkstančių jūsų kilnaus jaunimo. O ką bekalbėti apie kitas svarbesniąsias gyvenimo sritis: susisiekimą, statybą, žemės ūkį ir kt. Gražiai yra tvarkomas ne tik Kaunas ir kiti Lietuvos miestai, bet ir kaimas, žodžiu, visa Lietuva. Prisimenu aikštę prie Karo Muziejaus. Juk čia kadaise buvo turgavietė su aplinkui riogsančiomis lūšnomis. O šiandien puikūs, modernūs pastatai, ir gražiai tvarkomi skverai. Ypač gilų įspūdį palieka vėliavos nuleidimo apeigos Karo Muziejaus sodelyje, kurias pats savo akimis mačiau ne tik čia Kaune, bet ir viename didžiausių kinoteatrų Londone... Viešėdamas Lietuvoje ir kituose Baltijos kraštuose ir keliaudamas per juos, visur pastebėjau didelį pasiryžimą vieningai dirbti taikų ir ramų kultūros darbą. Pergyventos ir pergyvenamos nelaimės bei pavojai sucementuoja žmones, skatina dar uoliau dirbti bendram taikos labui ir savo krašto gerovei. 'I wish peace and prosperity to the Lithuanian people'." — baigė savo pareiškimus generolas.

RUSIJOS, ANGLIJOS IR PRANCŪZIJOS KARO VADŲ KONFERENCIJA

MASKVA, rugp. 15 d. — Didžiosios Britanijos, Prancūzijos ir Sovietų Sąjungos karo vadų pasitarimai Maskvoje jau tęsiasi tris dienas. Iki šiol tie pasitarimai vyko labai sklandžiai ir manoma, kad jokių kliūčių nebus. Tuo tarpu anglų sovietų derybos dėl Rusijos įstojimo į naująją santarvę nutrauktos, ir anglų atstovas Strang išvyko iš Maskvos į Švediją. Manoma, kad šios derybos nebus atnaujintos iki karo vadų pasitarimai gerokai neįpusės.

SLOVAKAI REIKALAUJA LENKIJOS TERITORIJOS

BRATISLAVA, Slovakija, rugp. 15 d. — Neseniai sudaryta naujoji Slovakijos valstybė, kurią globoja Vokietija, pradėjo reikalauti iš Lenkijos Jarovina apygardos, kurią pereitais metais Lenkija pasiėmė padalinant Čekoslovakiją. Slovakija nurodo, kad ta apygarda yra ne lenkų bet slovakų.

LENKAI KALBA APIE TAIKĄ SU VOKIETIJA

VARŠUVA, rugp. 15 d. — Varšuvoje ir kituose Lenkijos centruose vakar ir šiandien kalbama daug apie taiką su Vokietija. Tuo tarpu Varšuvoje įvyko keletas konferencijų tarp Lenkijos Užsienių Reikalų Ministro Becko ir Anglijos ir Prancūzijos pasiuntinių. Taip pat pastebimas didelis diplomatinis judėjimas Berlyne, Paryžiuje, Varšuvoje ir Londone. Manoma, kad visos tos valstybės ruošiasi derybom dėl Danzigo.

PERKŪNO DARBAI LIETUVOJE

KAUNAS. — Šiomis dienomis Karveliškių kaime, Žiežmarių valsč., perkūnas trenkė į Ratkevičiaus gyvenamąjį namą. Pritrenkė du Ratkevičius, vieną 79, kitą 43 metų amžiaus, Ratkevičiūtę 45 metų amž. ir pas Ratkevičius svečiuose buvusią Antanavičiūtę 45 metų amž. Pradėjus namui degti, trys pritrenktieji sąmonę atgavo, o A. Ratkevičius (79 metų amž.) sąmonės neatgavęs kitų buvo iš degančio namo išneštas. Jis sąmonę atgavo tik kitos dienos rytą.

MINISTRAI ATOSTOGAUJA ŠVENTOJOJ

ŠVENTOJI. — Atostogaująs Vidaus Reikalų Ministerijos generalinis sekretorius Pr. Barkauskas jau kelinta diena dirba Darbo Talkoje Šventojoje. Be to, Darbo Talkoje dar dalyvauja ginklavimo valdybos viršininkas pulk. Lesauskis, Panevėžio apskr. viršininkas Šlepetys ir eilė kitų aukštesnių pareigūnų, jų tarpe vienas ats. pulkininkas ir buvęs Kauno burmistras Graurogkas.

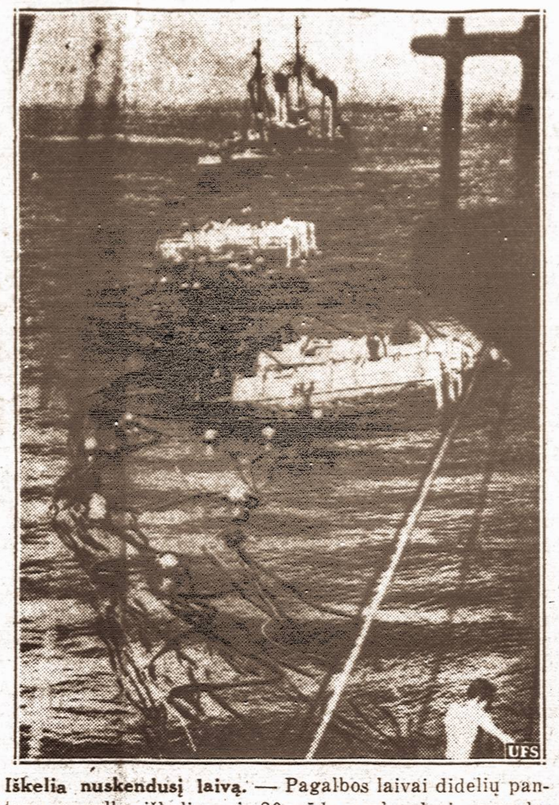

Iškelia nuskendusį laivą. — Pagalbos laivai didelių pantonų pagalba iškelia apie 80 pėdų nuskendusį povandeninį laivą "Squalus". Paveiksle matyti pantonai, o toliau pagalbos laivai.

GELEŽINKELIŲ POLICIJA SULAIKĖ ĮTARIAMĄ SABOTAŽNINKĄ

Traukinio nelaimėje iš viso žuvo 24 žmonės, 114 sužeista; įtariamieji sabotažninkai tardomi

RENO, Nevada, rugp. 15 d. — Vakar Nevados geležinkelių policija sulaikė keletą žmonių, kurie įtariami suardę geležinkelio liniją ties Carlinu, Nev., dėl ko įvyko greitojo traukinio "City of San Francisco" katastrofa, kurioje žuvo 25 žmonės ir daugiau, kaip šimtas sužeista.

Vienas iš sulaikytųjų asmenų yra beausis vyras, kuris prieš keletą metų buvo vienoje to geležinkelio nelaimėje, tačiau, kuriam geležinkelis nedavė jokios kompensacijos už sužalojimą. Nuo to laiko jis tapo valkata. Policija sako, kad šis beausis vyras buvo apie 40 mylių nuo nelaimės vietos, tuojau po katastrofos. Jis taip pat klausinėjęs žmonių apie nelaimę. Šis įtariamasis asmuo taip pat yra geležinkelietis, ekspertai sako, kad ne geležinkelietis negalėjo taip perkelti ir prikalti vieną bėgį, kad nenutraukti elektros srovės. Šis ir visi kiti sulaikytieji asmenys dabar tardomi.

ROOSEVELTAS NORI PERKELTI DĖKŲ DIENOS ŠVENTĘ

CAMPOBELLO SALA, N. B., rugp., 15 d. — J.A.V. Prezidentas Rooseveltas paskelbė, kad jis šiais metais perkels metinę Dėkų Dienos šventę iš lapkričio 30 d. į lapkričio 23 d. Jis teigia kad toji šventė yra per arti Kalėdų ir žmonės nespėję apsirūpinti viena šventė jau turi ruoštis kitai. Tai, pasakojo, sudaro žmonėms sunkumų ir kai kuriais žvilgsniais apsunkina pramonę ir biznį.

LENKŲ RAŠYTOJAI GRĮŽO

KAUNAS. — Rugpiūčio 1 d. grįžo į Lenkiją apie savaitę Lietuvoje viešėję 30 lenkų rašytojų ekskursija. Rugpiūčio 2 d. atvyko į Lietuvą Lenkijos telegramų agentūros direktorius ir keli kiti agentūros redaktoriai. Be to, Kaune vieši apie 50 Lenkijos kooperatyvų sąjungos "Spolem" narių. Rugpiūčio 5 d. Kaune buvo laukiama atvykstant Vilniaus lietuvių mokytojų ekskursijos.

Kur 24 žmonės žuvo. — "City of San Francisco" greitojo traukinio katastrofa, kurioje žuvo 24 žmonės ir 114 sužeista. Manoma, kad tai sabotažninkų darbas. Keletas įtariamų asmenų sulaikyta.

ITALIJA IR VOKIETIJA PASIŪLĖ DANZIGO GINČĄ BAIGTI BE KARO

Romos Berlyno ašis dabar ieško tarpininko, kuris sekmingai galėtų sušaukti konferenciją

PARIS, rugp. 15 d. — Vokiečiams ir italams nepaskelbus vėliausių Italijos Vokietijos derybų išdavų ir nenurodžius kokio susitarimo pasiekta išspręsti Danzigo problemą, Europos diplomatiniuose centruose platinami įvairūs gandai. Paryžius gavo pranešimu, kad Italijos ir Vokietijos užsienių reikalų ministrai stengsis Danzigo ginčą, be Lenkijos pagalbos, išspręsti taikingai, kad perdaug nenuskriaudus Lenkijos ir kad Vokietija būtų patenkinta. Kaip, tačiau, tas bus atlikta, kol kas nežinoma.

Iš vieno šaltinio praneša, kad Italija prašys popiežiaus tarpininkavimo, taip pat tarpininkaus Vengrija ir Tautų Sąjungos komisionierius Danzigui Burckhardt, kuris jau aplankė Hitlerį, Romą, Londoną ir dabar vyksta į Lenkiją.

Tuo tarpu Italijos spauda rašo, kad vėliausiuose Italijos Vokietijos derybose susitarta nusileisti demokratinėms valstybėms, tačiau tik laikinai ir, jeigu šį kartą likviduoti Danzigo reikalą nepavyks, taiRomos Berlyno ašies valstybės bus priverstos ieškoti kitų, griežtesnių priemonių. Taip pat įspėjama, kad Italija visiškai sutinka su Vokietija ir krizės atveju laikytis bendrai su Hitleriu.

Anglijos diplomatiniuose sluoksniuose į šį Italijos Vokietijos neva nusileidimą žiūrima su dideliu nepasitikėjimu. Čia manoma, kad tol negalima nieko sakyti kol Vokietija ir Italija tikrai įrodys savo gerus norus taikingai spręsti visus ginčus.

Aplamai, iš viso ko matyti, kad po šių Italijos Vokietijos derybų ir nutarimų, Europa kurį laiką laisviau atsikvėps, bet tai tik iki Vokietijos nacių partijos visuotino suvažiavimo Niuremberge. Kas įvyks po tos konferencijos, taip pat sunku pasakyti.

LONDONO LIETUVIŲ AUKA GINKLŲ FONDUI

KAUNAS. — Londono lietuviai per Draugiją Užsienio Lietuviams Remti paaukojo Ginklų Fondui 1,821.35 lt., kuriuos atvežė Londono lietuvių ekskursija; ekskursijos dalyviai patys Ginklų Fondui dar suaukojo 115 lt.

LENKIJA REIKALAUS TEISĖS DALYVAUTI KARO VADŲ PASITARIMUOSE

WASHINGTON, rugp. 15 d. — Čia gauta žinių, kad Lenkijos vyriausybė netrukus prašys Anglijos, Prancūzijos ir Sovietų Sąjungos, bent paskutiniuose karo vadų pasitarimuose leisti dalyvauti ir Lenkijos karo vadovybei.

Iš gerai informuotų šaltinių praneša, kad Lenkija bijosi, kad anglai ir prancūzai sutiks leisti Rusijai paimti Liepojos uostą, kilus karui su Vokietija. Lenkija nori, kad Liepojos uostas, karui kilus, būtų pavestas lenkų karo laivynui.

KONFERENCIJA DEMOKRATIJOS REIKALAIS

NEW YORK, rugp. 15 d. — Šiandien New Yorko Columbia Universitete prasidėjo tarptautinė demokratijos konferencija, kurioje dalyvauja ne tik Amerikos, bet ir kitų valstybių žymūs demokratai ir buvę valstybių ministrai ir vadai. Šios konferencijos tikslas bus pasitarti kas daryti sustiprinti demokratijos idėją pasaulyje, kokios galimos demokratiškos reformos ir kaip jas vykdyti. Konferencijoje iš viso dalyvaus 300 delegatų. Konferencija tęsis apie tris dienas. Žymūs Europos demokratijos vadai žada transliuoti specialias kalbas per radiją ir sveikinti šios konferencijos dalyvius ir iniciatorius.

KUBOJE DREBĖJO ŽEMĖ

HAVANA, Cuba, rugp. 15 d. — Šiandien Kuboje Santa Clara provincijoje drebėjo žemė. Keletas namų sugriuvo ir vienas žmogus sužeistas. Šiaip nuostolių padaryta nedaug.

VOKIEČIAI SULAIKĖ DU LENKŲ MUITININKUS

DANZIG, rugp. 15 d. — Vakar Danzigo policija sulaikė du lenkų muitininkus, kurie, pasak vokiečių policininkų, slaptai platino Danzige priešnacišku plakatus, kuriuose visuomenė buvo raginama sukilti prieš nacių rėžimą.

DIDELĖ STATYBA

KAUNAS. — Šiemet nuo pat antkstyvo pavasario Kauno apylinkėse buvo pradėta statyti nemaža didelių medinių ir mūrinių namų. Ypačiai dabar labai gyva statyba Aleksoto — Juliajnavos — "Maisto" apylinkėse. Vien "Maisto" apylinkėse birželio — liepos mėn. pradėta statyti keliasdešimts namų. Taip pat gyva statyba ir Vilijampolės apylinkėse.

ORAS

NUMATOMA: Dalinai apsiniaukęs. Lietaus krituliai. Kiek vėsiau.

Saulė teka 6:06, leidžiasi 7:55. Dienos ilgis 13 val. 50 min.

LITHUANIAN DAILY UNITY

VIENYBĖ

Oldest Lithuanian Newspaper
193 Grand St., Brooklyn, N. Y.
Telephone: EVergreen 7-7840
Published daily except Sundays and Holidays by
Lithuanian Press Corp., Inc.

Entered as Second Class Matter October 23, 1907 at the Post Office at Brooklyn, N. Y. Under the Act of March 3, 1879

Advertising rates on application

PRENUMERATA

Brooklyne ir užsieniuose:

Metams	$7.00
Pusei metų	$3.75
Trims mėnesiams	$2.00
Vienam mėn.	$0.90

Jungtinėse Valstybėse ir Kanadoje:

Metams	$5.00
Pusei metų	$2.75
Trims mėnesiams	$1.65
Vienam mėn.	$0.75

Visais reikalais adresuokite:
Lithuanian Press Corporation
193 Grand St., Brooklyn, N. Y.

A. S. Trečiokas — Prezidentas.
S. E. Vitaitis — Redaktorius.

BENDRAS VISOS TAUTOS REIKALAS

Vakar dienos VIENYBĖS laidoje nurodėme kokias skaudžias pasėkas jau šiandien jaučiame dėl nepasistengimo įkūrti archyvo mūsų gyvenimo istorinei medžiagai rinkti ir jai globoti. Taipgi nurodėme būtiną reikalą bent dabar šiuo reikalu pasirūpinti ir bent dalį istorinės medžiagos apsaugoti nuo sunykimo, kurią dar galima surinkti mūsų laikraščių redakcijų archyvuose ir pas atskirus veikėjus.

Dabar priseina prisiminti galimybes šiam dideliam, bet svarbiam ir būtinam darbui. Pirmiausiai reikia pabrėžti, kad Amerikos lietuvių gyvenimo istorinė medžiaga yra bendras visos tautos reikalas. Lietuvai turėtų būti lygiai svarbu Amerikos lietuvių istorija, kaip ir patiems Amerikos lietuviams. Kiekvienai tautai svarbu turėti išsemiamą istoriją savo išeivijų veiklos. Jei Lietuvos vadai Amerikos lietuvių gyvenimą taip supranta, tai būtų galima tikėtis pagelbos ir iš Lietuvos šiam reikalui. Lietuva galėtų atsiųsti mums bent istorinį archivarijų, kuris pagelbėtų reikalingą ir galimą istorinę medžiagą surinkti.

Bet gi pirmiausiai reikia mums patiems, Amerikos lietuviams, susirūpinti šiuo reikalu. Reikėtų įkurti tarpsrovinį komitetą, kuriam būtų pavesta rūpintis sudarymu archyvo istorinei medžiagai surinkti. Tik tokis komitetas turėtų visos Amerikos lietuvių visuomenės pilną pasitikėjimą ir autoritetą. Turime atsiminti, kad istorinei medžiagai išlaikyti archyvo įkūrimas susijęs su nemažomis išlaidomis. Pirmiausiai reikia nupirkti nedegamas (fire-proof) dėžes (files), kad istoriniai dokumentai ir šiaip visokia medžiaga būtų pilnai apsaugota nuo sunaikinimo atsitikime gaisro. Tokių dėžių nupirkimas gana brangiai apseitų. Taip pat ir medžiagos rinkimas bei jos tinkamas sutvarkymas susijęs su išlaidomis.

Taigi tokiam darbui reikia sudaryti autoritetingą komitetą, kuriam visa Amerikos lietuvių išeivija pilnai pasitikėtų ir jį paremtų visais žvilgsniais. Nors tokio komiteto darbas apsiribotų vien kultūrine veikla, bet gi mūsų gyvenimo aplinkybės reikalauja, kad tokis komitetas būtų tarpsrovinis. Tokiam komitete turėtų būti atstovaujamos *visos Amerikos lietuvių įdėjinės srovės*. Neabejotinai visos srovės gali prisidėti tiek istorine medžiaga, tiek ir finansine parama šiam svarbiam ir būtinam visų Amerikos lietuvių bendram reikalui. Čia reikalinga *visų Amerikos lietuvių pagelba ir talka*. Jei siauri sroviniai užsispyrimai Amerikos lietuvius paskirstys ir šiuo reikalu, tai galima išanksto pasakyti, kad Amerikos lietuvių gyvenimo istorinė medžiaga bus pasmerkta visiškam sunykimui.

Tad idėjinių grupių vadai, nors šiuo visiems bendru ir svarbiu reikalu iškilkime aukščiau srovinių smulkmenų. Visoms srovėms bus lygi skriauda, jei Amerikos lietuvių gyvenimo istorinė medžiaga galutinai sunyks. Bus skriauda ir visai mūsų tautai, jei nebeliks aiškių faktų, kad Amerikoje gyveno, veikė ir kūrybinius darbus dirbo trečdalis lietuvių tautos. Todėl visų srovių vadovybės galimai artimiausiu laiku tarkite savo žodį šiuo svarbiu ir visai Amerikos lietuvių išeivijai bendru reikalu.

KĄ REIŠKIA IŠGAMA

Tankiai girdime žmones kalbant apie išgamas ar tai išsikeikiant išsireiškiama ant ko: — ak tu išgama! Tikrenybėje žodžio prasmė išgama reiškia nei mažiau, nei daugiau kaip tik išsigimimą arba kuomi nors skirtingumą nuo savo tėvų. Jei višta išperėtų viščiuką su trimis kojomis jis būtų išsigimėlis, jei kiaulė turėtų paršiuką be ausų, tas ir būtų išsigimėlis arba išgama. Iš to viso kas pasakyta tas žodis prigijo ir tarp žmonių. Nereikia, kad žmogus turėtų tris kojas arba dvi nosis, kad būti išsigimėliu, čia žmonės pritaikė šį žodį kiekvienam, kuris kuomi nors skiriasi nuo savo tėvų, t. y. užmiršta savo tėvus, savo tautai pasidaro svetimas ir kenksmingas. Su pasigailėjimu reikia prisipažinti, kad mūsų lietuvių tautoje randasi nemažas skaičius išsigimėlių — tautos išsigimėlių, kuriuos mes vadiname išgamomis. Tokie žmogystos nebepamena savo motulės glamonėjimų, nebenori atsiminti savo kūdikystės praleistų dienų gražioje tėvynės padangėje. Jiems tas viskas jau svetima, jiems įbruktos svetimos idėjos, jų dievaitis — pilvas ir už tą savo dievaitį pilvą jis iškeikia savo tėvus, savo gimtinę ir pasidaro savo tautos priešu, pavirsta į išgamą. Kalbant apie mūsų Amerikoje gyvenančius lietuviškus išgamas darosi, rodos, neįtikėtini dalykai. Kaip, rodos, galėtų atsirasti tokie sutvėrimai kuriems jau nesvarbi nė tautos garbė, nė jo brolių gerovė. Išgamoms visokie jų tautos nepasisekimai ir nelaimės yra džiaugsmas. Išgamos už svetimus skatikus gali parduoti savo visą tautą. Tik pažiūrėkit į visokius geltonlapius; ko ten neprirašo apie Lietuvą ir vis iš blogosios pusės. Išgamoms skauda širdį jei mato, kad tikrieji tautos sūnūs ir dukros aukoja kokiems reikalams, jie paleidžia į darbą visą savo gabumą, kuris remiasi melais, kad tik pakenkus savo tautai. Todėl žmonės su panieka ir vartoja žodį išgama. Gali ir mūsų tautos išgamoms ateiti tokia valanda kaip Judui pardavusiam savo mokytoją Jėzų. Judas pasikabino po drebulės šaka, užtai drebulės lapai ir be vėjo virpa.

P. Prof.

AMERIKIETIS SPORTININKAS VEDĖ LIETUVOJE

KAUNAS. — Šiomis dienomis žinomasis sportininkas—krepšininkas M. Ruzgys susituokė su sportininke-lengvaatlete D. Vitartaite. Vestuvėse dalyvavo ir Amerikos Jungtinių Valstybių nepaprastas pasiuntinys ir įgaliotas ministras Lietuvai Owen J. C. Norem.

VASAROS NAKTIES SAPNAS ANT SARTŲ EŽERO KRANTO

Rašo **Ant. Venclova**

(Užbaiga)

O kai artinasi vakaras, dieną tartum nepastebimai paukščiai užlieja savo giesmėmis ant krantų snaudžiančius miškus. Krantų medžiai išdidžias viršūnes paneria į sustingusį vandenį, ir nuostabi paukščių sutartinė prasideda tartum spalvingas vakarinis koncertas. Čia ulbauja šimtai lakštingalų, klykia volungė, pranašaudama lietų, mekena perkūno oželis, o tartum į kubilą pučia baublys. Miškai darosi violetiniai, ežerų vanduo patamsėja, ir vienišo keliautojo laužo ugnis pro egles šauja į viršų, o dūmai driekiasi paežere. Iš pievų grįžta vežimai šieno, girgžda ašys ir prunkščia arkliai, o vienišas keliautojas dar ilgiau sėdi prie savo laužo, mąstydamas apie tuos nuostabius padavimus, kuriuos jis girdėjo šio ežero pakrantėse, kurie tebėra gyvi kaip šie medžiai, žolė, debesys ir vandenys. Ar netyvuliavo šis ežeras ir prieš tūkstančius metų, ar nekūreno čia laužų senieji Lietuvos žmonės ir ar nesuokė jiems paukščiai lygiai tokį vakarą?

Čia netoliese, ant pat stataus kranto iš kitų pusių giliais grioviais apkastas stūkso labai senas Velykuškių piliakalnis, kurį 1933 m. kasinėjo archeologas pulk. Tarasenka. Šis piliakalnis, archeologų nuomone, jau prieš Kristaus gimimą buvo lietuvių gynimosi vieta.

Numatoma grandinė jungia mus su praeities kartomis, nugrimzdusiomis amžių ūkanose, tik šešėliais iškylančiomis iš piliakalnių žydrą, žvaigždėtą kvepiančią vasaros naktį.

Po sunkios darbo dienos aplinkiniai kaimai jau miega. Tik iš tolo, iš anapus ežero įlankos, girdėti šauni jaunimo daina

"Mūsų bažnyčioj
Yra daug piliorių —
Negaliu matyti,
Kur mergelė stovi..."

Daina skamba per nušienautas pievas, aidi tarp rymančių pušų piliorių, kurie liekni stūkso gamtos bažnyčioje, ir paukščiai valandėlę tartum nutyla. Paskui daina užgęsta, kaip žvaigždė, vasaros naktį nukritusi į gilų ežerą. Šiltame vandeny supliauška žuvis, į laužą skrenda plaštakės ir be garso žūsta jo liepsnoje, kaip žūsta vasaros diena, nepastebimai pasinerdama į naktį.

Per pradedančių balti rugių lauką brenda baltaplaukis vyras. Žvaigždžių šviesa tokia skaidri, kad aš matau ateinančio veidą. Jo veidas užlietas padangių šviesos, šypsosi, kaip aukštaičių žemė prieš piūtį. Jis laimina šių smėlėtų, nenašių, bet tokių gražių laukų derlių. Arčiau priėjusį, aš imu jį pažinti. Tai netolimas Sartų ežero kaimynas svedasiškis Vaižgantas, kuris tokia didele meile mylėjo šį kraštą. Paskui jį per ežerą brenda sermėga apsivilkęs senis, raudona nosine šluostydamasis nesveikas akis, sulinkęs, su lazda rankoje. Jis ateina iš ten, kažkur nuo Kamajų ir nueina pro piliakalnį. Jis man kažkur matytas. Taip, aš atsimenu, tai poetas Antanas Strazdas. Su armonika rankose iš Gipėnų kaimo paežere atžingsniuoja liūdnas, gražus vyras. Jo pirštai spaudo negirdimos armonikos vožtuvus, o žvilgsnis pilnas skausmo, kaip smėlėtos pakelės rūpintojėlio veidas. Taip, tai poetas Vienažindys. Jis toks buvo gyvenime. O štai ateina dar du vyrai, kažkur iš tolo, iš pietų vakarų pusės. Vienas jų stambus, didelis, su vyskupo lazda. Antras — smulkus, išblyškęs, tik akys liepsnoja išbalusiame veide. Nors aš augęs kitame Lietuvos krašte, ir jie už mane daug vyresni, bet pažįstu ir juos. Abu juodu aukštaičiai anykštėnai, vienas — vyskupas Baranauskas, antras — Jonas Biliūnas. Visi šie vyrai, susirinkę ties piliakalniu, brenda per rugių ir vasarojaus laukus ir išnyksta už kaimo sodybų, neištarę nė žodžio. Laukuose tylu ir gaudu, tik žvaigždės liepsnoja, žiežirbomis plyksėdamos ežere, viršum rugių ir vasarojaus, kur nuėję nepaliko jokių pėdsakų...

Ar iš tikrųjų šie aukštaičių vyrai vasaros naktimis lanko ir laimina savo nuostabų kraštą? Ar jie tik pasivaideno vienišam keliautojui prie gęstančio laužo? Jeigu tai buvo ir sapnas, tai toki sapnai sapnuojasi tik vasaros naktimis.

(L. Ž.)

800 LIETUVIŲ VAIKŲ NETURI MOKYKLŲ

KLAIPĖDA. — Lietuvių vaikai Klaipėdoje ir krašte neteko savo mokyklų. Dabar jie turi lankyti vokiškas mokyklas, kur yra persekiojami.

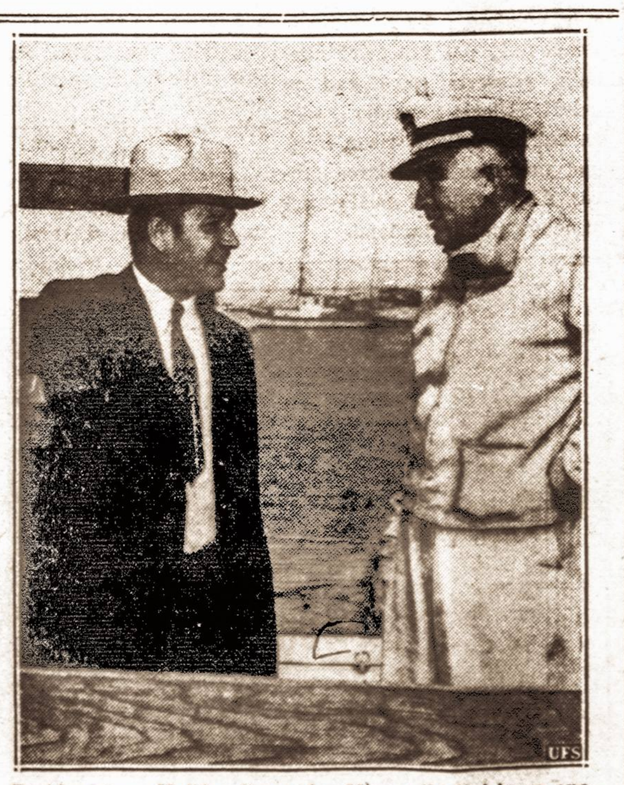

Pasidavė. — Kalifornijos pakraščiuose iki šiol buvo operuojami Casino laivai, kuriuose azartininkams buvo leidžiama laisvai lošti iš kortų ir kitų azartinių lošimų. Dabar pakraščių sargyba tuos laivus iškraustė ir savininkus išvaikė. Tony Cornero, vienas iš tų laivų savininkų, pasiduoda pakraščių sargybai.

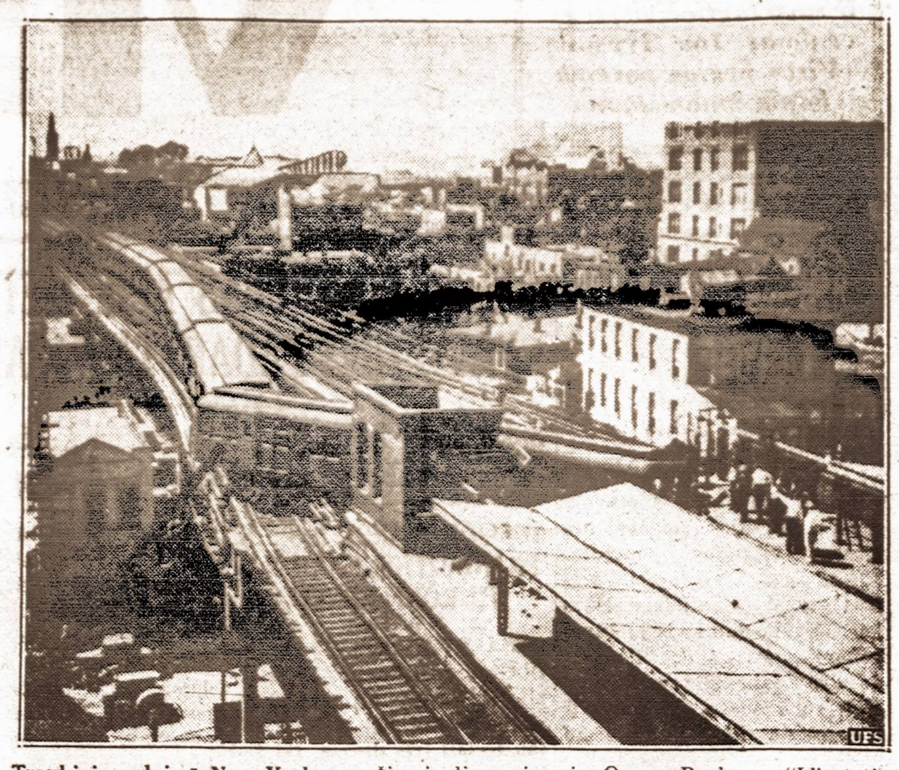

Traukinio nelaimė New Yorke. — Šiomis dienomis prie Ocean Parkway "L" stoties nuo bėgių nukrito vienas vagonas, kuris sugriovė iešmininko būdelę ir sužeidė 22 žmones. Sakoma, kad kaltininkai yra geležinkelio tarnautojai.

RUOŠIASI ATŽYMĖTI AMERIKOS LIETUVIŲ VEIKLOS SUKAKTĮ

Amerikos lietuviams gerai žinomas žurnalistas ir veikėjas, p. K. V. Račkauskas rašo VIENYBĖS redaktoriui sekančiu svarbiu reikalu:

"Lietuvoje reiktų atžymėti vieną labai svarbų dalyką, būtent 25-ių metų sukaktį nuo dienos, kada mes, Amerikos lietuviai, sušaukėme Pirmą Amerikos Lietuvių Visuotinąjį Seimą 1914 metų pabaigoje. Didžiausia darbo dalis tuomet teko man atlikti. Jei mes patys Lietuvoje neprasitarsime apie save ir savo nuveiktus darbus, kiti nieko nekalbės.

"Ryžausi rašyti Lietuvos spaudoje apie 1914 metų įvykius, tik man stinga medžiagos — niekur Lietuvoje nerasite Amerikos laikraščių komplektų iš to meto. Man kaip tik stinga mūsų atsišaukimų prieš Vis. Seimą, stinga seimo sudėties ir protokolų, kartu su rezoliucijomis. Būčiau labai dėkingas, jei kas nors man atsiųstų tų metų komplektą Tėvynės — grąžinčiau su didele padėka. Jei nebūtų galima paskolinti komplekto, gal kas nors sutiktų nurašyti iš Tėvynės tuos dokumentinius dalykus, aš kada nors sumokėčiau už perrašymą. Pagalvokite, gerbiamasis, ir parašykite man. Už skubą taip pat būsiu atskirai dėkingas.

"Aš būčiau tos nuomonės, kad amerikiečiai lietuviai turėtų pristatyti kurį nors mūsų veikėją, kurs stropiai surinktų medžiagą Amerikos lietuvių istorijai iš to laikmečio. Mes, senesnieji, išmirsime, o jaunoji karta nė nežinos, kokį darbą mums teko dirbti. Lietuvoje tiktai patys amerikiečiai pasikalbėjomuose sugeba objektingai įvertinti savo darbą Amerikoje ir to darbo įtaką Lietuvos kultūrai ir politiniam gyvenimui. Bet Lietuvos žmonių tarpe žinių apie mus visai stinga. Bet tai jau platesnis užsimojimas, kurį bus galima vykdyti tiktai ateityje. Šiandien tenka pasitenkinti mažesniu darbu, pav., kaip ir mano sumanymas rašyti apie 25 metų sukaktį. Būtų gera, jei mes patys plačiau apie tai parašytume ir išleistume knygą AMERIKOS LIETUVIAI DID. KARO METU. Tai būtų atsakymas į kun. Bartuškos panegirikus ir į jo paleistus tautinei srovei šmeižtus, į kuriuos dar niekas Lietuvoje ir Amerikoje nereagavo".

Taigi sumanymas svarbus ir remtinas. Bet ir čia susitinkame su ta pačia nelaime, kad Amerikos lietuviai neturime savo veiklos istorinei medžiagai globoti archyvo. Ar kur nors yra užsilikę Pirmojo Amerikos Lietuvių Visuotinojo Seimo sušaukimo ir jo nutarimų dokumentai ir protokolai, sunku pasakyti. Net ir laikraščių komplektus vargiai būtų galima siuntinėti net į Lietuvą, jei tokie yra.

Gal kas malonės pagelbėti p. K. V. Račkauskui šio svarbaus jo sumanymo įvykinimui. Jei kas turi kokios dokumentalės medžiagos susijusios su Pirmo Amerikos Lietuvių Visuotinojo Seimo sušaukimu ir jo nutarimais, malonėkite persiųsti p. Račkauskui. Jis pasižada viską geriausioje tvarkoje sugrąžinti. Jei nenorima siųsti originalių dokumentų, tai malonėkite pasiųsti bent nuorašus.

gyvenime būtų iškelta pilnumoje Amerikos lietuvių veikla Lietuvos nepriklausomybės kovose. Teisingai p. Račkauskas pastebi, kad jei mes patys neprasitarsime apie savo nuveiktus darbus, kiti nieko nekalbės. Todėl reikėtų pagelbėti kiek tik kas išgalime p. Račkauskui Lietuvoje atžymėti mūsų darbus Lietuvos labui. Visokią medžiagą p. Račkauskui galima siųsti sekančiu adresu: K. V. Račkauskas, Pašto Dėžutė 375, Kaunas, Lithuania.

RIMTAI RUOŠIAMASI ELEKTROFIKUOTI LIETUVĄ

KAUNAS. — Susisiekimo ministras inž. K. Germanas liepos 28 d. painformavo spauda apie vyriausybės planus Lietuvai aprūpinti elektros šviesa ir energija. Elektrai Lietuvoje gaminti du svarbiausi šaltiniai yra upių srovės ir durpių kuras. Žinovų teigimu Lietuvos upės gali duoti apie 150,000 kw. elektros energijos. Ligšiol Lietuvos miestai ir mieste liai apsirūpina elektra privatinėmis arba savivaldybių įrengtomis elektrinėmis, kurių nemaža dalis kurenama importuojama nafta. Miestams ir pagal išgales visam kraštui pigia elektra aprūpinti vyriausybė yra paruošusi eilę projektų didžiulėms elektrainėms statyti. Viena galingesnė elektros stotis numatyta statyti Rekyvoje, netoli Šiaulių, ir iš jos tiekti elektros energiją Šiauliams, Kuršėnams, Radviliškiui, Šeduvai ir Panevėžiui, pastatant tam reikalui transporto liniją, iš kurios galėtų gauti elektros energiją ir mažesni sunaudojimo punktai, kaimai ir miestelai.

Jau visiškai pribrendo reikalas statyti didesnę hidroelektrinę Kauno rajone. Aukščiau Kauno Nemunas galėtų būti pakinkytas jėgai du kartu: prie Birštono (Birštono kilpos projektas) ir prie Pažaislio. Birštono kilpos projektu numatoma patvenkti Nemuną prie Nemaniūnų apie 17 m. aukščio, t. y. tiek, kad upė būtų sunaudota iki pat Vilniaus krašto sienos; iš šios užtvankos vandenį kanalu perleisti į Verknės slėnį prie Birštono ir čia pastatyti antrą užtvanką. Šiuo projektu abi užtvankos duotų apie 50,000 kw., bet jis būtų pats brangiausias (apie 60 mil. lt. be tinklų). Nemunas prie Pažaislio su užtvanka apie 14 mil. t. y. tiek, kad paspiris būtų suderinta su Birštono užtvanka, duotų apie 28,000 kw. energijos.

Neris numatoma sunaudoti jėgai taip pat du kartu: prie Kleboniškio su užtvanka apie 10 m. aukščio, kur galėtų būti gauta apie 11,000 kw. ir aukščiau Jonavos prie Skurulių su užtvanka apie 17 m. aukščio ir vandens paspiriu iki Vilniaus krašto sienos ir Ukmergės. Ši užtvanka duotų apie 20,000 kw. Neries užtvanka prie Skurulių ir Nemuno užtvanka prie Pažaislio kiekviena kainuotų tarp 25—30 mil. lt.

Šiuo metu pasidarė labai aktualūs elektros reikalai Vakarų Žemaitijoje: yra reikalo praplėsti Palangos, Kretingos, Plungės elektrines ir duoti elektros energiją Šventąjai. Šiame rajone norima pastatyti hydroelektrinę ant Minijos, iš kurios galima būtų gauti apie 1,200 kw. energijos ir kurios prie dabartinių sąlygų pakaktų ilgesniam laikui. Ateityje numatoma Minijos elektrinę sujungti per Telšius ir Kuršėnus su Rekyvos šilumine elektrine ir šių elektrinių veiklą suderinti. Minijos elektrinės projektas jau paruoštas ir jį ateinančiais metais galima būtų vykdyti.

DIDELĖS ŠAULIŲ ŠVENTĖS

KAUNAS. — Šiemet Marijampolės rinktinėje (visoje apskrityje) ruošiama 4-se vietose didelės šaulių šventės. Marijampolėje su labai dideliu pasisekimu šventė jau įvykdyta. Panaši šaulių šventė įvyko S. Kalvarijoje, kur buvo didelės iškilmės ir turininka programa. Be to, didelės šaulių šventės dar įvyks Prienuose ir Kazlų Rūdoje.

IŠ ANSONIJOS LIETUVIŲ JUDĖJIMO

ANSONIA, Conn. — Šių žodžių rašytojas buvo nusprendęs per kiek laiko iš vietos lietuvių žinučių nerašyti, nes vasaros laiku norisi atostogauti. Antra, būvant SLA 4-to apskr. valdyboj, prisieina apskričio darbuotei daug laiko pašvęsti. Tačiau nekuriems vietos veikėjams prašant, kad parašyčiau į VIENYBĘ iš vietos lietuvių darbuotės, tai čia trumpai pabrėžiu.

Vietos draugijų išrinkto komiteto surengti busus į Pasaulinę Parodą Lietuvių Dienon, rugsėjo 10 d., pirm. J. Žilevičius pareiškė, kad jau yra bilietų parduota pilnai dėl 5 busų ir dar yra pardavinėjama, busai bus sunumeriuoti ir kas kokį numerį biliete turės, į tokį busą turės sėsti. Bilietas kainuoja $1.75 ir bus pardavinėjami tik iki rugpiūčio 27 d., tai kas manot važiuoti, pasiskubinkit nusipirkti dabar.

Busai bus labai geri ir speciališkai parėdyti, todėl bus labai malonu važiuoti.

Ona Čeplinskienė pardavinėja tikietukus su paskirtais laimėjimais iš Brooklyn , N. Y., moterų komiteto Lietuvių Dienai remti Pasaulinėj Parodoj.

Tai pasirodo, kad čia organizuotai ir pavieniai veikiama.

Rugpiūčio 6 d. lietuvių parapijos salėj vakare buvo vaidinimas ir kitoki pamarginimai, ką išpildė šv. Antano lietuvių parapijos vasarinės mokyklos mokiniai. Publikos prisirinko pilna svetainė, nežiūrint, kad vasara, svetainėje pusėtinai šilta.

Pirmiausia suvaidinta "Našlaitės sapnas" veikaliukas yra labai rimtas, bet margaitėms ir berniukams vaidinant pasidaro ne vietoj juokas, kada publika mato mažą vaikutį vaidinant tėvo rolėje, tai juokiasi.

Paskui mokiniai padainavo kelias lengvas dainas ir kitokių juokų padarė. Baigiant sugiedojo Lietuvos Himną.

Taipgi buvo perstatytas vietos lietuvių klebonas kun. V. P. Karkauskas, kuris trumpai, bet patriotiškai ir karštai kalbėjo ragindamas remti panašias lietuvių mokyklėles.

Šią mokyklą vedė dvi seserys ir matytis, kad joms sekasi vaikučius ir mergaites gražiai mokyti.

Rugpiūčio 6 d. čia teko sueiti VIENYBĖS angliško puslapio redaktorių p. Vitali Bukšnaitį iš Brooklyn, N. Y., kuris čia svečiavosi pas savo gimines. Su svečiu teko maloniai pasikalbėti apie lietuvių bėgančius reikalus. Taipgi užtikrino, kad SLA 4-to apskr. išvažiavime, kuris įvyks rugsėjo 3 d., Schuetzen parke, Ansonia, Conn., tikrai atvyksiąs pasakyti prakalbą ir taip pat bandys atsivežti vieną svečią iš Lietuvos.

SLA 66 kp. išrinkta komisija smarkiai darbuojasi, kad SLA 4-to apskr. išvažiavimas puikiai pavyktų, kuris įvyks rugsėjo 3 d., Schuetzen parke, Ansonia, Conn. ir kur bus įvairi programa.

Pereitą liepos mėnesį Ansonijos lietuvių judėjime buvo rimtų ir nerimtų atsitikimų. Keli lietuviai tarp savęs susipyko net ir apsimušė, o kitiems šiaip nelaimė atsitiko — susižeidė.

Dabar manoma, kad ir vėl graži taika ir vienybė bus, nes daug energijos reikia rimtiems darbams dirbti.

J. M.

SLA 7-to APSKRIČIO METINIS IŠVAŽIAVIMAS

WILKES-BARRE, Pa. — Išvažiavimas įvyks rugpiūčio 20 d., Lake Arial Parke. Parkas randasi prie Scranton, apie 20 mylių tolumo. Kaip kitais metais, taip ir šiemet SLA 7-tas apskritys rengia vieną išvažiavimą, bet šių metų išvažiavimas bus skirtingas, negu kitais metais.

Lake Arial Parkas yra gražioje vietoje, prie didelio ežero Wyne County, Pa.

Yra užkviesti geri kalbėtojai iš lietuvių ir amerikonų tarpo. Iš lietuvių yra užkviestas SLA centro sekretorius M. J. Vinikas iš New Yorko, adv. J. S. Lopatta iš Wilkes-Barre ir buvęs Penn. valstijos legislatūros atstovas A. Tamušaitis iš Scranton, Pa.

Iš amerikiečių yra užkviestas Penn. valstijos iždininkas F. Clair Ross ir buvęs County teisėjas J. S. Fine.

Programas prasidės 3 val. po pietų.

Kurie neturite savo automobilių, tuos nuveš busai. Busai išeis iš Wilkes-Barre nuo Public Square 9:30 val. iš ryto. Iš Pittston tuo pačiu laiku busai išeis nuo Casino Ballroom N. Main St. Kelionė į abu galu kaštuos tik vienas doleris. Tad pigesnės ekskursijos niekur negalima gauti, kaip tik 7-to apskričio surengtame išvažiavime.

Tad visi SLA nariai ir lietuviai yra kviečiami į 7-to apskričio išvažiavimą dalyvauti ir linksmai laiką praleisti.

St. Žukauskas

URBIKIENĖ IR GRYBIENĖ SUŽEISTOS

CHICAGO, Ill. — Liepos 26 d. žinomos tautietės, SLA narės p.p. Justina Urbikienė ir P. Grybienė auto nelaimėje sunkiai sužeistos. Nelaimė atsitiko tik apie du bloku nuo Grybienės namų, kur tušti lotai apaugę aukštomis žolėmis, dėl kurių nesimatė kas yra skersinėj gatvėj. Tad joms pamažu važiuojant skersgatviu, greitai riedąs kitas automobilis tėškė į jų auto šoną taip smarkiai, kad Urbikienės naujas karas net tris kartus apsivertė — kartu vertėsi ir Urbikienė su Grybiene.

Išėmus jas iš nepataisomai sudaužyto auto abidvi buvo kraujyose pasruvę ir be sąmonės. Nugabentos į lietuvių švento Kryžiaus ligoninę ir gavę gydytojų pagalbą atsipeikėjo. Gydytojų tyrimai parodė, kad Urbikienės dešinysis petkaulis dviejose vietose sulaužytas ir plaučiai užgauti. Grybienės 4 šonkauliai dešiniam šone nulaužti ir viduriai sužaloti (nepavojingai).

P. Grybienė grįžo iš ligoninės rugp. 5 d. ir tebesigydo savo namuose, 5918 S. Kedvale Ave., o p. Urbikienė grįžo iš ligoninės rugp. 7 d. ir tebesigydo namie, 9858 S. Artesian Ave.

Jūsų korespondentas ligones lankė ir rašo iš jų pačių pasakojimo. Tenka pastebėti, kad be jau minėtų kūno sužalojimų, ši netikėta ir baisi nelaimė joms nervų sistemą skaudžiai sukrėtė. Taigi, abidvi tebekenčia, bet stengiasi nedejuoti ir turi vilties pasveikti.

Reiškiu brangioms tautietiems užuojautos ir prašau Dievo padėti joms pasveikti ir vėl lietuviškame gyvenime darbuotis.

Dziemedzis

Paskutinis pakvietimas į pikniką

NEW BRITAIN, Conn. — Nors jau buvo laikraščiuose rašyta, bet visgi norisi dar kartą priminti, kad SLA 34-ta kuopa ir SLA 8-ta kp. iš Meriden, Conn. rengia bendrai pikniką sekmadienį, rugpiūčio 20 d. Schuetzen parke, Meriden, Conn. Piknikas prasidės 1 val. po pietų. Gros geras orkestras dėl šokių, vadovaujamas John Sulick. Busai išeis nuo Lietuvių Svetainės Park St. 12:30 pietų laike. Kaina 35 centai į abi puses. Kurie norite važiuoti registruokitės Varpo Klube, arba pas komisijos narius: A. J. Bainių, B. J. Griškevičių ir P. P. Pilipauską.

Vietos ir apylinkių lietuviai yra kviečiami dalyvauti virš minėtame piknike.

P. Pilipauskas

Skiriamas generaliu dienraščio agentu

VIENYBĖS administracija praneša, kad Massachusetts valstybėje VIENYBĖS dienraščio generaliu agentu yra skiriamas p. Antanas Matijoška, gyvenąs 99 Perry Ave., Worcester, Mass. Minimas asmuo turi specialų VIENYBĖS įstaigos įgaliojimą ir turi teisę rinkti dienraščio prenumeratą, Spaustuvės Modernizavimo Fondui aukas, tartis skelbimų ir dienraščio naudai parengimų reikalais. Jo darbas apima Worcester, Boston ir visas kitas aplinkines lietuviais apgyventas kolonijas.

Liečiančiais VIENYBĖS dienraščio reikalais Tamstų patogumui prašom kreiptis pas p. Ant. Matijošką, aukščiau pažymėtu adresu. Jis visada patarnaus mūsų dienraščio reikalais. Įstaigos ir agentų santykiai visados vedami, per juos einame į skaitytojus, rėmėjus.

VIENYBĖS administracija

LIETUVOS GENERALINIO KONSULATO PAIEŠKOMI ASMENYS

ANUSEVIČIUS Mykolas, sūnus Antano, kilęs iš Ukmergės apskr., Želvos valsč., Karališkių kaimo. Iki 1935 metų gyveno Brooklyne.

BAGINSKAS Jonas, iki 1936 metų gyvenęs Cambridge Mass., o vėliau išvykęs į Brooklyną.

BAUSIS Povilas, iki 1937 metų lapkričio mėn. gyveno Shenandoah, Pa. 419 Poplar Street, bet kur vėliau persikėlė, nežinoma.

BERNATAVIČIUS Martynas, sūnus Martyno, gyvenęs Shenandoah, Pa. ir būk tai apie 1919 metus miręs.

BERŽANSKIS Kazimieras, kilęs iš Žemaitijos, Rietavo apylinkės. Amerikoje gyvendamas gydėsi džiovininkų sanatorijoje, New Jersey valstybėje.

BRASLAUSKAI, Antanas ir Kazimieras, iki 1937—38 metų gyvenę Osage, W. Wa. P. O. Box 72. Turimomis žiniomis Antanas Braslauskas esąs miręs.

BRUŽINSKAS Pranas, kilęs iš Šakių apskrities, Bublelių valsč., Slabadų kaimo ir gyvenęs New Britain, Conn., 22 Hurlbint Street.

BURINSKAITĖ Elzbieta, į J.A.V. išvykusi 1912 metais ir gyvenusi pas savo dėdę Juozą Kalėdą Connecticut valstybėje (East Windres?).

DAIGINIS Antanas, ilgą laiką gyvenęs Brooklyne, o vėliau išvykęs į anglių kasyklas.

DOČKAI, Jurgis ir Kazys, kilę iš Panevėžio apskr., Smilgių valsč., Manarto kaimo, į J.A.V. išvykę 1910 metais ir pradžioje apsigyvenę Philadelphia, Pa.

GRAKAUSKAS-Grachiauskas Vincas, sūnus Stasio, į J.A.V. išvykęs 1914 metais ir apsigyvenęs Boston, Mass.

GRICIENĖ-Vilčinskaitė Marijona, dar 1937 metais gyvenusi 415 East Washington St., Nauticoke, Pa.

JANČIAUSKIENĖ Viktorija, gyvenusi Brooklyne, N. Y., 264 Lena St.

JANKEVIČIUS Juozas, kilęs iš Panevėžio apskr., Pumpėnų valsč., Jurgenų kaimo. Iš Lietuvos išvykęs prieš 30 metų ir dabar gali turėti apie 65 m.

JASKUTIS Ignas, 1929 m. gyvenęs Wilkes-Barre, Pa., bet vėliau savo gyvenimo vietą pakeitęs.

KALNIS Zigfridas, prieš karą gyvenęs Rygoje ir 1913 m. išvykęs į J.A.V.

KASPERAVIČIUS Adolfas, sūnus Antano, dar žinomas pavarde Kasper. Jis atvyko į J.A.V. 1923 metais ir gyveno Philadelphijoj, 1710 So. Front St., o vėliau 3333 Livingston St. Jo tėvai taip pat esą gyvi ir dar neseniai gyvenę 2724 E. Ontario St., Philadelphia, Pa.

KLEIZA Juozas, atvykęs į Kanadą po karo ir ten gyvenęs iki 1938 metų, kame veikiausia ir dabar tebegyvena. Konsulate yra jo atsargos liudijimas ir dvi fotografijos, kurios, nurodžius adresą, bus grąžintos.

KRAUKLYS Adomas, žinomas dar kaip Adam Kraul, kilęs iš Marijampolės apskr., Rudaminos parapijos. Į J.A.V. atvyko prieš 45 metus ir gyveno Pittsburghe.

KURAS Juozas, į J.A.V. išvykęs 1904 metais. Pradžioje gyveno Hoboken, N. J., o vėliau persikėlė į Harrisoną, kame jo adresas buvo toks: Mr. Juozas Kuras, 3 Third St., Harrison, New Jersey.

MAKAUSKAITĖ Ona, duktė Andriaus ir Ievos Šalčtės-Makauskų, kilusi iš Marijampolės apskr., Šilavos valsč., Žarstų kaimo, į J.A.V. išvykusi 1896 metais ir pradžioje gyvenusi Waterbury, Conn.

MELINAUSKIENĖ Ona, gyvenusi nuosavuose namuose 1702 Stanhope St., Brooklyn, N. Y.

PATAPAS Pranas, sūnus Anupro, kilęs iš Krakių valsč., Pilionių kaimo. Savo laiku gyveno Brooklyne, 178 Tros St., o vėliau pasidaręs jūrininku.

PATREMEKAITIS Jonas, dar žinomas pavarde Patrick, išvyko į J.A.V. prieš didįjį karą. 1924 metais gyveno Fort Mekinley, Maine, bet kame dabar gyvena, nežinoma.

POCEVIČIUS Pranas, kilęs iš Panevėžio apskr., Pinevos valsč., Nausėdos kaimo. Yra žinių, kad jis būk tai žuvęs anglių kasyklose Pennsylvania valst.

POVILIONIS Jonas, 1928 metais gyvenęs 25 South St., New York, N. Y.

PUIDA Jonas, sūnus Onos, Petro Puidų, apie 50 metų amžiaus, prieš kelias dešimtis metų gyvenęs Pittsburghe.

RAMANAUSKAS Feliksas, sūnus Mykolo, 1922 metais gyvenęs 1755 Park Ave. Jį gerai pažinęs Vladas Sabūnas, bet jo adresas taip pat nežinomas. Ramanauskui gali tekti nemaža turto, jei jis būtų surastas, priešingai — pasinaudos visai svetimi.

RUTKAUSKAS Albertas, gyvenęs Shenandoah, Pa. ir vėliau Brooklyn, N. Y., 164 Hope St.

RUTKAUSKAITĖ Ona, gyvenusi 2015 Avenue I, Brooklyn, N. Y.

ŠILKAUSKAS Juozas, išvykęs į J.A.V. 1909 m. ir savo laiku gyvenęs Detroit, Mich., 8 Polis St.

SINKEVIČIUS Jonas, kilęs iš Alytaus apskr., Butrimonių valsč., Greikonių kaimo. Prieš kelis metus jis sirgo nervais ir buvo kurioj tai ligoninėj, bet ar jis jau yra pasveikęs ir iš jos išėjęs, dar nežinoma.

ŠUMSKAITĖ Lucija, 1932—1934 metais gyvenusi: 181 Oak Street, Lawrence, Mass.

VILKELIS Julius, išvykęs į J.A.V. 1908 m. ir nuolatos gyvenęs Somerville, Mass., 17 School St., kame būk tai miręs 1938 metais.

TUSKENIS Jonas, dar 1936 metais gyvenęs 8742 — 126 St. Richmond Hill, N. Y.

Kai kuriems iš ieškomųjų priklauso turtas bei palikimai, kurie negali būti greit sutvarkyti neatsiliepus teisėtiems įpėdiniams.

Ieškomieji arba apie juos žinantieji prašomi rašyti:

Liet. Generalinis Konsulatas
16 West 75th Street,
New York City

DIDŽIULIS – VISUOMET – SMAGUS – METINIS

VIENYBĖS DIENRAŠČIO

PIKNIKAS!

Mūsų Philadelphijos Kolonijoje ir apylinkėje tokio įdomaus ir jaukaus pikniko dar nėra buvę!

Daugybė Naujoviškumų!
Karnivališka Nuotaika!
Pigiausi Gėrimai ir Valgiai!
Sportas ir Ivairūs Žaidimai!
Siurpryzai!
Gražiausia Muzika!
Turtinga Loterija!
Dovanų Laimėjimai!

SEKMADIENĮ

Rugpiučio-Aug. 20 1939

MYKOLAIČIO-PARKE

VIENYBĖS PIKNIKO NIEKAS NEUŽMIRŠ!

KELRODIS:

AUTOMOBILIAIS važiuoti Frankford Ave. iki City Line, nuo čia sukti į kairę į Knights 2nd.

GATVEKARIAIS važiuoti No. 66 iki City Line. Nuo čia specialūs autobusai kursuos į pikniką į Mikolaičių Parką.

IŠ NEW YORKO važiuojant reikia paimti kelią Nr. 1 iki Trenton. Važiuojasi pro šalį Trenton miestą. Už Trenton pervažiavus senąjį tiltą pasukti į kairę ir imti kelią Nr. 13. Važiuoti iki gatvekarių bėgių. Paskui sukti po dešinei ir laikytis įžambiai kitų kelių iki prasideda farmos. Ten rasite ir Mykolaičio farmą.

KELIAUKIT Į LIETUVĄ

Su Lietuvių Laivakorčių Agentų Sąjungos Amerikoje

EKSKURSIJA

RUGSĖJO (SEPTEMBER) 14 DIENĄ, 1939 m.

Laivu S. S. STATENDAM

Paskutinė šių metų rudeninė **Ekskursija.** Kas tik ketinate ar manote važiuoti šį rudenį į Lietuvą—registruokitės dabar į LLASA. bendrai visų narių rengiamą ekskursiją, kuriai vadovaus VIENYBĖS dienraščio leidėjų pirmininkas **A. S. Trečiokas.** Kiekvienais metais p. Trečiokas važiuoja į Lietuvą ir šiemet važiuoja antru sykiu. Todėl galite būti pilnai aprūpinti visais reikalais ir turėsite smagią kelionę. NELAUKITE, REGISTRUOKITĖS DABAR.

Dėl platesnių informacijų ir reikalingų dokumentų kreipkitės į LLASA. narius:

J. Ambraziejus,	168 Grand St.,	Brooklyn, N. Y.
P. Bartkevičius,	678 N. Main St.,	Montello, Mass.
"Dirva" (Karpius),	6820 Superior Ave.,	Cleveland, Ohio
P. Molis,	1982—25th Street,	Detroit, Mich.
"Naujienos",	1739 So. Halsted St.,	Chicago, Ill.
J. Sekys,	904 Broad St.,	Hartford, Conn.
A. S. Trečiokas,	314 Walnut St.,	Newark, N. J.
A. Varašius,	1200 Carson St.,	S. S. Pittsburgh, Pa.
"Vienybė" Travel Bureau,	193 Grand St.,	Brooklyn, N. Y.
"Amerikos Lietuvis",	14 Vernon St.,	Worcester, Mass.

Turintiems įvairius reikalus Lietuvoje yra patogiausias laikas juos atlikti rugsėjo ir spalių mėnesiais, kuomet jau visi grįžę iš atostogų. Patogu Lietuvoj paviešėti, kuomet sodų vaisiai prinokę, darbai apdirbti ir yra daugiau laiko su savaisiais pabūti, o ypatingai kaimuose.

JŪSŲ GIMINĖS LAUKIA PARVAŽIUOJANT. VISIEMS YRA PASIRENGĘS PATARNAUTI ŠIOS EKSKURSIJOS VADAS—

A. S. TREČIOKAS

314 Walnut Street, Newark, N. J.

Tel. Market 2-4867, arba Bigelow 2-1093

Matykit Didžiąją New Yorko Pasaulinę Parodą

KAI BUSITE NEW YORKE

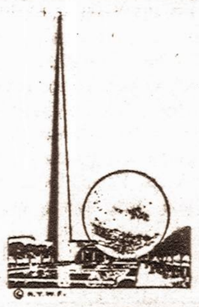

Lankykite —
Lietuvių Amerikos Piliečių Klubą

BAR
RESTAURANT
DANCING

LIET. AMERIKOS PILIEČIŲ KLUBAS

280 Union Ave., Tel. Evergreen 4-9672 *Brooklyn, N. Y.*

Čia yra Brooklyno Lietuvių Centras

Lietuvių Amerikos Piliečių Klube jūs gausite tikros lietuviškos degtinės, valgių ir gėrimų. Taipgi gausite visas informacijas apie Pasaulinę Parodą; sueisite savo gimines ir senus pažįstamus.

Būdami New Yorke, būtinai užeikite į šį LIETUVIŲ CENTRĄ — turėsite visokiausio pasitenkinimo.

JURGIS KARPUS, Klubo Gaspadorius.

PAGALVOK APIE RYTDIENĄ!

NĖRA žmogaus, kuris nesirgtų ir nemirtų. Susirgus — kiekvienam reikalinga pašelpa. Numirus — reikalinga pagelba likusiems šeimos nariams. Bet ne visi žmonės tuo apsirūpina, kol sveiki ir kol nelaimė jų neištinka.

BŪK rūpestingu!

PAGALVOK apie savo ir savo šeimos likimą— rytdieną!

APSIDRAUSK save ir savo šeimą didžiausioje lietuvių apdraudos ir pašelpos organizacijoje.

APSIDRAUSTI galima nuo $100 iki $5,000.

LIGOJE pašelpą galima gauti nuo $6 iki $12 savaitėje.

NARIAI priimami nuo 2 iki 60 metų amžiaus.

SUSIVIENIJIME yra apie 15,000 narių.

BŪK tos didelės lietuvių šeimos nariu!

ĮSIGYK SLA Jubiliejinį Albumą. Tai graži, didelė, istoriška knyga, kurioje telpa virš 1,000 paveikslų — jūsų giminių ir pažįstamų.

SUSIVIENIJIMO turtas — virš $2,000,000.

BŪK to turto dalininku!

SUSIVIENIJIMO kuopos randasi visuose didesniuose lietuvių centruose Amerikoje.

ALBUMO kaina $5. SLA nariams — $2.50.

PRISIRAŠYK prie artimiausios tamstai kuopos!

INFORMACIJAS galite gauti:

LITHUANIAN ALLIANCE of AMERICA
307 West 30th Street, New York, N. Y.

PLATINKITE VIENYBĘ

VIENYBĖ

Kiburio laidotuvės įvyksta šiandien

Vakar dienos VIENYBĖS laidoje buvo pranešta, kad staiga mirusio rugpiūčio 12 d. ryte Osvaldo Kiburio, laidotuvės įvyks antradienį, tačiau laidotuvių diena pakeista. Taigi velionis Kiburis laidojamas šiandien, rugpiūčio 16 d., 9 val. ryte iš velionio namų, 948 Jamaica Ave., Brooklyn (Cypress Hill dalyje). Velionis bus laidojamas su tikybinėmis apeigomis iš Karalienės Angėlų bažnyčios.

Velionio kūnas labai gražiai pašarvotas namuose aukščiau minėtu adresu. Tarsi miega Osvaldas paskendęs gėlyne, nes daug gražių gėlių vainikų velionio pagerbimui sunešta nuo jo šeimos, brolio, draugų ir prietelių. Mat laidotuvių direktorius p. J. Garšva moka gražiai sutvarkyti šermenis ir laidotuves. Labai daug žmonių šermenyse lankosi, mat velionis buvo plačiai žinomas biznierius ir nuoširdus lietuviškųjų darbų rėmėjas. Vienybiečiai taip pat netekome vieno savo šeimos nario Kiburio asmenyje, nes jis buvo ilgametis VIENYBĖS skaitytojas ir rėmėjas.

Taip netikėta velionio Kiburio mirtis skaudžiausiai palietė velionio žmoną, ponią Kiburienę. Stačiai skaudu žiūrėti į ponios Kiburienės tragingą padėtį... Skaudžiai atjaučia ir dukterys savo tėvelio mirtį. Sūnus šiuo laiku gyvena Kalifornijoj ir negalės dalyvauti savo tėvelio laidotuvėse. Taip pat velionio brolis ir kiti giminės bei draugai gilaus liūdėsio ir skausmo paliesti dėl taip netikėtos Osvaldo mirties.

Liūdime ir visi vienybiečiai netekę gero lietuvio ir artimo mums žmogaus.

Štabo Report.

Jau šiandien pasiskubinki rezervuoti sau vietą buse linksmoje ekskursijoje į VIENYBĖS pikniką, Eddington, Pa. rugpiūčio 20 d. Užeiki į VIENYBĖS administraciją.

Ponios Ščegauskienė ir Bacevičienė atostogauja

Tūlą laiką pabuvusi Brooklyne ponia Ščegauskienė, pereitą penktadienį su žinoma veikėja ponia Bacevičienė išvyko savo atostogų tęsti į gražųjį p. p. Ščegauskų vasarnamį Adirondack, N. Y. kalnus.

P. Svetka išvyksta į Mass. valstybę

Pereitą pirmadienį VIENYBĖS įstaigoje apsilankė nuoširdus veikėjas ir ilgametis vienybininkas p. P. Svetka. Pasikalbėjęs kai kuriais reikalais p. Svetka paaukojo $1 spaustuvei modernizuoti. Ačiū už auką.

Ponas Svetka šiomis dienomis išvyksta pas savo brolį į ūkį Erving, Mass., praleisti savo poros savaičių atostogas. Nuoširdus VIENYBĖS skaitytojas išvykdamas atostogų negali apsieiti be savo mylimo dienraščio, tad išvykdamas pakeitė savo adresą į vykstamą vietą.

Linkime p. Svetkai linksmų atostogų ir malonios viešnagės.

Laukiame dviejų Chicagos lietuvių lakūnų

Prieš keletą dienų, Dariaus-Gireno Aeroklubas gavo laišką iš *Lietuvių Nationalio Aeroklubo*, Chicagoje su pranešimu, kad į Lietuvių Dieną, rugsėjo 10 d. iš Chicagos lėktuvu atskris minimo klubo lakūnai J. Krivis ir Al. Rušinskas. Su savim jie atgabena dovaną, kurią įteiks p-lei Avietenaitei, kad pargabentų Lietuvos Šaulių Sąjungos Aviacijos Būriui. Plačiau apie Chicagos lietuvių Aeroklubą ir klubo narių žygį matysite vėliau spaudoje.

Chicagos Nationalis Aeroklubas savo lakūnams rengia išleistuvių vaišes, kurios įvyksta rugsėjo mėn. 2 d., Šv. Mykolo parapijos salėje. Išleistuvių vaišėse pakviestas ir pasižadėjo dalyvauti kons. Petras Daudžvardis ir eilė kitų žymių svečių. Atvykę į New Yorką lakūnai bus Dariaus-Gireno Aeroklubo globojami. *Antanas Alekna.*

Geležinio Vilko Dr-vės nariai į pikniką

Šį sekmadienį didelis skaičius Brooklyno lietuvių vyksta į VIENYBĖS dienraščio pikniką, Eddington, Pa. Be čigonų, rimbiečių, Tautininkų klubo ir Vienybės busų dar organizuojama ekskursija oru, kurią rengia D.-G. Aero klubas.

Atsilankęs į VIENYBĖS įstaigą Brooklyno Geležinio Vilko Dr-vės vadas Ant. Gudonis pareiškė, kad Draugovės visi nariai irgi vyksta automobiliais į pikniką. Viso vyksta per 20 žmonių keturiais automobiliais. Savo automobiliais vyksta ir veža narius: A. Mercelynas, St. Andriulevičius, J. Klimas ir J. Lugauskas.

Kaip pasirodo, tai Brooklyno vienybiečiai pasirodys piknike gana masiniai. Džiugu ir malonu.

D.-G. Aero klubo susirinkimas

Dariaus-Gireno Aeroklubo visų narių susirinkimas įvyksta šį ateinantį penktadienį, rugpiūčio mėn. 18 d. Susivienijimo salėje. Visų narių būtinas dalyvavimas. Eilė svarbių klausimų bus svarstoma.

Gen Sekr. *A. Alekna.*

Išvažiavime pagerbti Raudonaičiai

Pereitą sekmadienį Lietuvių Meno Teatras turėjo savo eilinį išvažiavimą į Hecksher state park, L. I. Šis išvažiavimas buvo surengtas, kad pagerbti ir paminėti p.p. Raudonaičių vedybinio gyvenimo trijų metų sukaktį. Viktoras Raudonaitis yra nenuilstantis scenos darbuotojas, pavyzdingas jaunimo veikėjas.

Išvažiavime ir vaišėse dalyvavo gražus narių ir svečių būrelis. Lietuvių Meno Teatro vardu įteikta Raudonaičiams dovana.

Lietuvių Meno Teatras jau ruošiasi ateinančiam rudens sezonui, minėjimui savo šešių metų veikimo scenos srityje. Su dideliu ir gražiu veikalu pasirodys jau spalių mėnesio pradžioje. Eilę vaidinimų manoma surengti kolonijose.

Rep. A.

Išvažiavo atostogų

Vienybiečiai Danielius Alekna su savo mylima žmonele išvyko savaitei atostogų. Minėdami savo vienų metų vedybinio gyvenimo sukaktį Aleknai nusipirko naują automobilių Packard. Visą savo atostogų laiką mano praleisti kelionėje. Išvyko į New Hampshire state. Linkime p.p. Aleknams įsigyti daug gražių įspūdžių ir laimingai įvykdyti savo ilgą kelionę.

Rep. A.

Pasimačius su Vladu Mučinsku

Apsilankė VIENYBĖJE tik ką sugrįžęs iš Lietuvos Švedų Amerikos Linijos lietuvių skyriaus vedėjas p. Vl. Mučinskas. Papasakojo, kad kelionę turėjo labai gerą ir atsilankymu į Lietuvą yra labai patenkintas. Taip pat užtikrino, kad jis parašys daugiau įspūdžių iš savo kelionės.

Kartu su p. Mučinsku atvyko iš Lietuvos šie keleiviai.

Mrs. S. Maidenbaum, Miss E. Maidenbaum, Miss Lilly Maidenbaum, Miss Emilia Barauskaitė, Mr. Wm. Siniauskas, Mr. Robertas Bartkus, Mr. Kazimieras Povilaitis, Dr. Jonas Dirvinskas, Mrs. Katrė Jurgelienė.

Visi šie keleiviai yra Amerikos gyventojai, išskyrus p. Bartkų ir p-lę Barauskaitę, jie yra tik laikini turistai. Visi keleiviai patenkinti kelione, nes dabar vasaros laiku jūra būna rami ir todėl kelionėje per jūrą vasaros karščiuose yra tikras malonumas. *Rep.*

Lėktuvu LITH į Philadelphiją

Naujuoju Dariaus-Girėno Aeroklubo lėktuvu "LITH" padarėme su klubo rėmėjais pirmąjį susisiekimo krikštą oro keliu į Connecticut valstybę, VIENYBĖS pikniką. Klubas nepaprastai džiaugiasi, kad toje kelionėje pirmuoju buvo sporto tėvas Antanas Kundrota ir kiti.

Klubas tikėjosi ir laukė Worcester lietuvių surengiant aviacijos pikniką rugpiūčio mėn. 20 d. Šiomis dienomis gavo nuo veikėjo Matijoškos pranešimą, kad del tos dienos negauna aerporto. Todel rengiamas piknikas atidėtas vėliau.

Klubas rengiasi dalyvauti VIENYBĖS piknike Philadelphijoje šį sekmadienį. Prašo visų norinčiųjų lėktuvu lėkti į Philadelphia, greit pranešti, nežiūrint kiek norinčiųjų lėkti bus. Darysime, jei reikalas bus net keleta tripų. Prašome registruotis VIENYBĖS adresu Antano Aleknos vardu. Pirmasis tripas jau sudarytas. Ateinančio šeštadienio VIENYBĖS laidoje pranešime laiką kada išskrisime.

A. Alekna.

REIKALINGOS MOTERYS DARBININKĖS

Turinčios patyrimą rūšiuoti avių žarnas. Geras atlyginimas, nuolatinis darbas.

SAYER CO., Inc.
356 West 11 St., New York, N. Y.

Tel. Market 3-5357
Michael Akialis, Jr.
Laidotuvių Direktorius
195 Adams St., Newark, N.J.

V. Kaminskas manevruose

Šiomis dienomis prasidėjo didžiuliai Amerikos kariuomenės manievrai. Manievruose dalyvauja 50 tūkstančių karių.

Brooklyno Dariaus-Girėno Aeroklubo pirm. Valentinas Kaminskas irgi dalyvauja manievruose. V. Kaminsko brolis yra leitenantas. Valentinas siųsdamas sveikinimus sako: "Manievruoju su brolio pulku".

V. Kaminskas linkėjimus siunčia iš New York State Camp, Peekskill, N. Y.

Rep. A.

OPERETĖS CHORO NARIŲ DĖMESIUI

Nors atostogos yra mėgiamos visų, bet ne visą laiką gali jos tęstis. Taip pat ir su choru. Turėta atostogos ilgokos ir Lietuvių Dienai artėjant reikalinga savo balsus suvesti kruvon ir pasirodyti amerikiečiams, kad ir lietuviai turi gerą sutartinę visos Amerikos lietuvių tarpe.

Šiuomi yra šaukiami visi nariai, jei galima ir atsivesti naujų narių (ko daugiau tuo geriau), šį penktadienį, rugpiūčio 18 d. į Piliečių Klubo, 280 Union Ave., apatinę svetainę, savo nuolatiniam darbui meno srityje. Visi nariai būtinai dalyvaukite, nes Lietuvių Diena Pasaulinėje Parodoje jau čia pat, tad vieningai ir punktualiai dalyvaukite choro praktikose.

HAVEMEYER 8-0259
RALPH KRUCH
FOTOGRAFAS
65-23 GRAND AVENUE
MASPETH, N. Y.

LIETUVIŠKA
RESTAURACIJA
BAR & GRILL

Gaminame amerikoniško ir lietuviško stiliaus valgius. Galima gauti Amerikos ir importuotos degtinės, vyno ir gero alaus.

Lietuviškas kumpis, rūkyti kilbasai ir kopūstai galima gauti kasdieną.

Joseph Zeidat,
savininkas
411 GRAND STREET
Brooklyn, N. Y.

Geriausia Vieta Pirkti
LIKERIUS

Didžiausia, Geriausia ir Atsakomingiausia Likerių Krautuvė Brooklyne Yra

Manhattan Liquor Store

Tikrai žinokit, kad perkant sau vynus ir likerius reikia pirkti patinkamoj krautuvėj.

MANHATTAN LIQUOR STORE

264 Grand St., B'klyn, N. Y.
(kampas Roebling St.)

Tel.: EVergr. 7-1648 License No. L.886

CLEMENT VOKETAITIS
Advokatas

50 COURT STREET,
Brooklyn, N. Y.
TEL.: TRIANGLE 5-3622

168 GRAND STREET,
TEL.: EVERGREEN 8-7179

VINCAS J. DAUNORA
APTIEKORIUS

SVEIKATA — LAIMĖ

PUSSVEIKIS - - - Jauties niekam tikęs—bejėgis? Neturi apetito, biaurūs pūslės skausmai? Rūkštis viduriuose? Galvos skaudėjimai? Jeigu nuo užkietėjimo—vartok DAUNORO STOMACH MIXTURE

Tapk sveiku.

KAINA TIKTAI VIENAS DOLERIS

229 BEDFORD AVE.
KAMPAS NORTH 4TOS GATVĖS
BROOKLYN, NEW YORK

ALLIANCE HALL puošniai ir moderniškai įrengta, tinka visokiems pasilinksminimams. Svetainės savininkai visuomet kooperuoja su pramogų rengėjais

RUIMINGAS RESTORANAS, GERIAUSI VALGIAI IR GĖRIMAI, RAMI VIETA POILSIUI, ŽEMOS KAINOS

Pasaulinę Parodą lankanti lietuviai prašomi atsilankyti į Susivienijimo Salės auditoriją. Būsite maloniai priimti ir suteiksime visas informacijas Pasaulinės Parodos lankymo reikalais

ALLIANCE HALL
WM. SHEDLOW IR BRUNO MINET
Telephone: Evergreen 4-6344
193-197 GRAND ST., BROOKLYN, N. Y.

KRONIŠKI SIRGIMAI GYDOMI

Kraujo Ligos, Odos ir Nervai, Bendras Silpnumas, Skilvis, Mėšlo metimo suirimai, Lengvesni ir Smarkūs Susirgimai Vyrų ir Moterų gydomi sekmingai. Jei jūs turite kokius nesuprantančius skausmus, pasitark ir pasitikėk manim. Leisk man jums išaiškinti jūsų padėtį be jokių obligacijų. Kraujo ir Šlapumo Tyrimai, X-Spinduliai. Mokestis prieinama—išmokėjimais, jei reikalas

(EGZAMINACIJA DYKAI

DR. L. ZINS
(Praktikuoja 27 metus)
110 East 16th St., New York, N. Y.
Tarpe 4th Ave., ir Irving Pl.
Valandos:
Nuo 9 ryto iki 8 vakaro — Sekmad. nuo 9 ryto iki 2 po piet

LAIDOTUVIŲ DIREKTORIAI

JUOZAS GARŠVA
231 Bedford Ave., Brooklyn, N. Y.
KOPLYČIOS LAIDOTUVĖMS
TEL. EVERGREEN 8-9770

MATTHEW P. BALLAS
(BIELIAUSKAS)
660 Grand St., Brooklyn, N. Y.
NOTARY PUBLIC — Tel. STagg 2-5043

STEPHEN AROMISKIS
(ARMAKAUSKAS)
423 Metropolitan Ave., Brooklyn, N. Y.
Tel. EVergreen 7-4335 — KOPLYČIA LAIDOTUVĖMS

ESTATE OF A. J. VALANTIEJUS
T. Fred Lefevre—*Manager*
54-41—72nd St., Maspeth, L. I., N. Y.
TEL. NEWTON 9-4464

ESTATE OF BARRY P. SHALINS
(ŠALINSKAS)
Vestie E. Davis, *Licensed Mgr.*
84-02 Jamaica Ave., Woodhaven, N. Y.
Tel. VIrginia 7-4499 — KOPLYČIA LAIDOTUVĖMS

A. RODZEVICZ
(RADZEVIČIUS)
Tel. Stagg 2-4409
402 Metropolitan Ave., Brooklyn, N. Y.

Tel. STagg 2-0783 — Night HAvemeyer 8-1158
JOSEPH LE VANDA
NOTARY PUBLIC
337 Union Avenue, Brooklyn, N. Y.

Visi šie laidotuvių direktoriai išnuomuoja automobilius įvairiems reikalams

TARZANAS IR DRAMBLIŲ MEDŽIOTOJAI

Edgar Rice Burroughs, vertė Pijus Bukšnaitis

1. Vieną tamsią ir vėsią Afrikos naktį Tarzano lušnoje sėdėjo patenkintų svečių būrelis. Svečiai buvo linksmi ir pasitenkinę dėl to, kad jautėsi saugioje vietoje ir kad jų rūpesčiai ir vargai jau baigti po tiek daug perkentėtų nelaimių ir baisiųjų pavojų slaptuose tyruose.

Lordo Mountford duktė Gonfala buvo išgelbėta iš karingųjų moterų tautos vadinamos Kadži. Tos moterys laikė ją nelaisvėje. Jas visas valdė raganius Mafka, kuris gaudavo slaptas jėgas ir įtaką iš dievinamų dviejų brangiųjų akmenų — deimanto ir emeraldo. Jis dėjosi esąs galingiausiu raganiumi.

Gonfala staiga sudrebėjo: "Aš negaliu jaustis visiškai saugi, kol mes neiškeliausime iš Afrikos", atsiduso ji. Stasys Vudas (Stanley Wood) jautriai apsikabino ją: "Nusiramink mieloji. Nėra ko baimintis. Tarzanas mokėjo mus išgelbėti, mokės ir išgabenti saugumoje iš Afrikos".

"Taip" atsiliepė Tarzanas, "aš duosiu jums stiprų palydovų (safari) būrį, kuris nulydės jus į jūrų uostą". Rodėsi, kad šių svečių laimė jau užtikrinta. Bet nematoma likimo ranka rengė jiems dar didesnius nuotykius, negu jie buvo turėję pirmiau!

Kas bus toliau — žiūrėkite kitame VIENYBĖS numeryje