Lietuvį pasitikėk savimi ir savo tautiečiais, o gyvenimas tau šypsosis. Visus žygius paremk kilniu žmoniškumu.

VIENYBĖ

LITHUANIAN DAILY

Kiekvienas geros valios lietuvis privalo dirbti tautinius darbus. Svarbiausias lietuvybės palaikymui darbas—platinimas tautinės spaudos.

LIII. METAI. 194 (783) N. Telephone: EVergreen 7-7840 BROOKLYN, NEW YORK, TREČIADIENIS, 1939 M., RUGPIŪČIO-AUGUST 23 D. KAINA 3 CENTAI

New York Public Library 470 Fifth Ave.

THE NEW YORK PUBLIC LIBRARY AUG 1939 ASTOR, LENOX AND TILDEN FOUNDATIONS

ŠIANDIEN

Tuo pačiu keliu
Ar galimos reformos?
Kas reikia padaryti
Lietuva žygiuoja pirmyn

J. KROZĖ

Apie Lietuvą ir joje įvykusias permainas pas mus Amerikoje daug ko prirašyta, daug prikalbėta ir daug spėliota, dar daugiau pridaryta visokių išvadų. Dėlto jūsų korespondentas pasiteiravo atatinkamose sluoksniuose ir štai kokį gavo atsakymą: "Be tų didžiųjų atmainų Lietuvos gyvenime, kurios ir užsienyje yra plačiai nuaidėję (Klaipėdos prijungimas prie Vokietijos ir pasikeitimai vyriausybėje), visas likusis valstybės gyvenimas yra toje pačioje vagoje, kuria jis eina jau keletas metų. Išskyrus kelis asmeninius pasikeitimus pačiose viršūnėse, visa kita tebėra, kaip buvę".

"Daug kalbama apie visokias reformas, bet gyvenimas eina ta pačia linkme, kokia jau eina ištisas dešimtmetis. Iš visa ko matyti, kad jis ta linkme ir eis, nes geresnės jam pakaitos neturima. Nėra kuo keisti. Žiūrint gyvenimo sąlygų ir tos padėties, kuri yra susidariusi Europoje visokios pakaitos reikalauja atsargumo ir vietos sąlygų tinkamumo. Keičiant valdymo sistemą reikia duoti ką nors geresnio, ką nors populiariško ir ką nors naujesnio".

"O ką gi nauja duosi? Valstybė, tai ne koks vištų ūkis ar žirgynas ir neracionalių ir negyvybingų eksperimentų nepakenčia. Nauja sunku ką geresnio duoti, o grįžti prie kurios nors buvusių sistemų būtų labai nepopuliarus dalykas, panašiai kaip baudžiavos ar bajorų luomo atnaujinimas. Kol neturima tinkamesnių pakaitų nei joms vykdyti žmonių, nieko kita nelieka, kaip tik žygiuoti pramintu taku pirmyn".

"Lietuvos gyvenimo tempas, palyginti, yra gana lėtas. Nors prieš pora metų daryta pastangų jį pagreitinti, tačiau išdavos buvo mažos. Taip pat rimtai susirūpinta darbingumu ir aplamai darbo ir krašto ūkio reikalais. Daug dėmesio kreipiama į susisiekimą: kelius, geležinkelius ir uosto statybą. Ypač paskutiniu laiku dideliu entuziazmo pradėta plėsti ir gilinti Šventosios uostas, kuris ateityje bus Lietuvos langas į jūrą. Jau dabar į uostą gali įplaukti didesni prekybiniai laivai, bet reikia dar gilinti, daug statyti, daug dirbti kol Šventoji bus tikras Lietuvos uostas. Tai nelengvas darbas, reikalaująs ne tik pasiryžimo ir darbo bet ir nemažai pinigų".

"Lietuvos visuomenė nėra nusiminusi. Tiesa, kurį laiką buvo prislėgta, tačiau dabar tas laikinis reiškinys praėjo ir visi griebėsi darbo. O to darbo yra daugybė. Per ateinančius kelerius metus Lietuva turi pasistatyti savo uostą ir jį įrengti, kad iš jo galėtų laivai plaukti į viso pasaulio valstybes. Reikia pakelti Lietuvos žvejybą ir tam tikslui numatoma specialus uostas Šventojoje ir didesni laivai, kurių pagalba mūsų žvejai galėtų plaukti net iki Icelandijos pakraščių silkių gaudyti".

"Reikia naujų fabrikų, dirbtuvių, naujų kelių, geležinkelių, sandėlių, atstatyti miestus ir miestelius, pakelti Lietuvos žemės ūkį, padidinti produkciją visose pramonės ir ūkio šakose, reikia pakelti Lietuvos žmonių gyvenimo ir kultūros standartą, o be darbo to viso nepadarysi. Ta linkme šiandien Lietuva žygiuoja pirmyn ir tą jaučia visi Lietuvos gyventojai, veikėjai ir politikai. Todėl bet kokios reformos dabar gali sugriauti visas tas pastangas ir Lietuva, vietoj eiti pirmyn, gali atsilikti. Turint visa tai mintyje reikia, manyti, kad Lietuva dabar eina geru, saugiu keliu".

RUSŲ-VOKIEČIŲ SUSITARIMO ATGARSIAI

Sutartis jau seniai buvo paruošta svarstymui

WASHINGTON, rugp. 22 d. — Pranešimas, kad Vokietija ir Sovietų Sąjunga susitarė pasirašyti naują nepuolimo sutartį Washingtono diplomatiniuose sluoksniuose sukėlė didelio nerimo ir susirūpinimo. Kai kurie Amerikos diplomatai mano, kad toks staigus Europos politikos pasikeitimas gali labai neigiamai atsiliepti į visą Europos būklę. Tačiau vienas žymus Amerikos diplomatas pareiškė, kad Rusijos Vokietijos nepuolimo sutartis neturėtų pakeisti dabartinės padėties, nes faktinai ir dabar tarp Rusijos ir Vokietijos jau yra tokia sutartis, kuri buvo sudaryta 1926 metais, vėliau ji buvo atnaujinta neribotam laikui ir dabar galioja.

Tačiau kreipiama dėmesis į patį faktą, kad Rusija sutiko derėtis su Vokietija dėl šios naujos sutarties. Ne taip jau, esą, svarbu pati sutartis, kiek pats žygis, kuris, aišku, taikomas tikslu ardyti dabartinį demokratinių valstybių frontą ir sustiprinti totalitarinių valstybių bloką ir politiką.

Taip pat sakoma, kad Vokietija turėjo labai brangia kaina iš Rusijos nupirkti tą sutikimą, kuris labai kompromituoja Sovietų Sąjungą.

Šiuo žygiu Sovietų Sąjunga aiškiai įrodė, kad ji nėra demokratinių valstybių draugė ir apie tų valstybių likimą nieko nepaiso.

LONDONE PERKŪNIJA UŽMUŠĖ 7 ŽMONES

LONDON, rugp. 22 d. — Vakar Londone siautė didelė audra ir perkūnija. Perkūnijos metu buvo užmušta septyni žmonės ir apie 30 žmonių buvo sužeista.

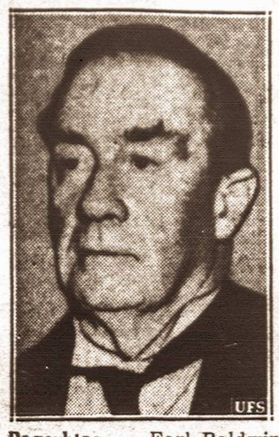

Pagerbtas. — Earl Baldwin of Bewdley, buvęs Anglijos ministras pirmininkas, dabar lankosi Amerikoje. Šiomis dienomis jis buvo apdovanotas teisių daktaro gar-

SOVIETAI SAKO, KAD PANAIKINSIĄ KARO PAVOJŲ

MASKVA, rugp. 22 d. — Sovietų oficialūs sluoksniai praneša, kad Rusijos vyriausybės sutikimas pradėti derybas su Vokietija dėl naujos nepuolimo sutarties duota grynai taikos sumetimais. Rusijos diplomatų nuomone toks Rusijos Vokietijos susitarimas prisidėtų pašalinti dabartinį karo pavojų Europoje.

ANGLAI VIS DAR TIKISI SUSITARTI SU RUSIJA

LONDON, rugp. 22 d. — Kai kurie Anglijos diplomatiniai sluoksniai vis dar mano, kad yra vilties susitarti su Rusija. Nepuolimo sutartis su Vokietija tokiai sutarčiai nepakenktų, o dar priešingai sustiprinti taikos galimumą Europoj.

Į ŠVENTĄJĄ RENKASI LIETUVOS JACHTOS

ŠVENTOJI. — Rugpiūčio 1 d. sukako lygiai keturi metai nuo Prezidento Smetonos vardo karo laivo įkūrimo. Šią sukaktį laivo įgula kukliai paminėjo.

Iš Klaipėdos į Šventosios uostą atburiavo dar dvi jachtos: "Nijolė" ir "Žalčių Karalienė". Dabar Šventosios uoste jau yra vienuolika jachtų. Jomis nuolat būriuoja nemaža buriuotojų. Šiuo metu Šventojoje jūrininkai sparčiai ruošiasi jachtų kursams, į kuriuos priimami skautai. Šie kursai prasidės rugpiūčio mėn.

Paskutiniu metu keletą poilsio dienų Šventojoje praleido gen. Nagius, kuris gyvai domėjosi jūriniais klausimais.

PASIŽYMĖJO LIETUVAITĖ ŠOKIKĖ

KAUNAS. — Po trejų metų studijų, šiemet Berlyne Danuta Nasvytytė sekmingai baigė žinomąją Jutos Klamt ritminės gimnastikos ir meniškų šokių mokyklą. Jai dar besimokant, į jos gabumus ypatingo dėmesio atkreipė vokiečių spaudos meno kritikai. Su dideliu pasisekimu ji gastroliavo Suomijoje bei Čekoslovakijoje. Dabar Nasvytytė pasiryžusi įsteigti Kaune specialią ritminės gimnastikos ir meniškų šokių studiją.

ANGLIJOS PILIEČIAMS ĮSAKYTA IŠVAŽIUOTI IŠ LENKIJOS

VARŠUVA, rugp. 22 d. — Anglijos konsulatai pranešė visiems Anglijos piliečiams gyvenantiems Lenkijoje neatidėliojant išvažiuoti iš Lenkijos į Angliją ar kurią nors kitą valstybę.

LIETUVOS ŽURNALISTŲ EKSKURSIJA Į VOKIETIJĄ

KAUNAS. — Rugpiūčio 7 d. į Vokietiją dviejų savaičių ekskursijos išvyko 11 Lietuvos žurnalistų, jų tarpe "Eltos" direktorius Kamantauskas, Žurnalistų Sąjungos pirmininkas Gricius, "XX Amžiaus" redaktorius dr. Dielininkaitis, "Lietuvos Žinių" red. Kardelis ir kt. Lietuvos žurnalistus pakvietė Vokietijos vyriausybė.

NAUJAS JAUNIMO ŽURNALAS

SAO PAULO. — Brazilijos lietuvių meno mėgėjų ratelis "Rytas" rugpiūčio pradžioje išleido naują jaunimui skiriamą žurnalą. Naujasis lietuvių jaunimui skiriamas žurnalas buvo numatoma leisti kas mėnesį, bet dabar pradėjus veikti naujam spaudos įstatymui vargiai ar ir šis žurnalas galės toliau eiti.

PRAPLĖS MEDVILNĖS PRAMONĘ

PLUNGĖ. — Kučinsko-Pabedinskų audinių fabrike Plungėje šiemet ypač numatoma praplėsti medvilnės skyrių. Bus pastatyta apie 200 naujų staklių. Tam tikslui jau statomi keli nauji namai. Ligi šiol fabrike dirbo 600 darbininkų, o po praplėtimo dirbs 1,000.

Šelpia nukentėjusius ūkininkus

UKMERGĖ. — Iki šio laiko nukentėjusiems nuo audrų ūkininkams šelpti Ukmergės apskrities komisija yra gavusi 68 nukentėjusių ūkininkų prašymus. Praėjusiais metais Ukmergės apskrityje nuo audrų nukentėjo 125 ūkininkai.

DAUGIAU PERKA ŽEMĖS ŪKIO MAŠINŲ

KAUNAS. — Šiemet padvigubėjo žemės ūkio ir pramonės mašinų pirkimas. Ligi šiol šių mašinų jau parduota daugiau kaip už penkis milijonus litų, o pernai tik už 2,5 mil. litų. Kai kurios žemės ūkio mašinos jau gaminamos ir Lietuvoje.

NELEIDO PAMINĖTI DARIŲ IR GIRĖNĄ

VILNIUS. — Lydos apskr. Peletos, Piliakalnio, Pavalakės ir Dubinių kaimų jaunimas liepos 15 d. rengė sporto šventę ir kartu tragiškai žuvusių lietuvių lakūnų Dariaus ir Girėno minėjimą. Tačiau Lydos storasta Dariaus ir Girėno minėjimui leidimo nedavė.

SOVIETŲ SĄJUNGA SUTIKO PASIRAŠYTI NEPUOLIMO SUTARTĮ SU VOKIETIJA; RIBBENTROPAS Į MASKVĄ

CHAMBERLAIN ŠAUKIA MINISTRŲ POSĖDĮ

Rusų Vokiečių nepuolimo sutartis padėties nepakeis

LONDON, rugp. 22 d. — Anglijos Ministras Pirmininkas Chamberlainas vakar pareiškė didelio nusistebėjimo dėl pranešimo, kad Vokietija ir Sovietų Sąjunga sutarė pasirašyti nepuolimo sutartį. Jis tą proga šaukia Anglijos ministrų kabineto posėdį, kuriame bus apsvarstyta dabartinė nauja Europos politinė padėtis ir bus nustatyta nauja akcijos linija. Chamberlainas atvirai pareiškė, kad šitas Sovietų Sąjungos žygis sugriovė visas demokratinių valstybių pastangas įtraukti Rusiją į naująją santarvę prieš Vokietiją ir Italiją. To išdavoje Anglijos ir Prancūzijos pozicija žymiai susilpnėjo.

Prieš pora dienų Londone buvo paruošta griežta nota Vokietijai, kurioje Anglija ir Prancūzija norėjo įspėti Vokietiją, kad neliestų Danzigo, tačiau dabar ta nota Berlynui nebus siunčiama, nes ji nustoja savo reikšmės.

Lenkijos padėtis dabar labai kėbli. Jeigu Vokietija pasirašys nepuolimo sutartį su Rusija, tai, aišku, Lenkijai teks nusilenkti Vokietijai ir Danzigą atiduoti geruoju.

Kai kuriuose Londono ir Paryžiaus diplomatiniuose sluoksniuose manoma, kad Vokietijos Rusijos žygis ne tik, kad panaikins karo pavojų, bet ji dar padidins. Nurodoma, kad vakar tuojau po paskelbimo Vokietijos Rusijos sutikimo sudaryti nepuolimo sutartį, visos didžiosios ir mažosios Europos valstybės pradėjo dar daugiau sustiprinti savo sienas ir kai kurios net pašaukė daugiau atsarginių karių karo tarnybai.

Paryžiuje kalbama, kad Stalinas ir Molotovas sutiko sudaryti nepuolimo sutartį su Vokietija norėdami atkeršyti Anglijai ir Prancūzijai už nekvietimą Rusijos į Muncheno konferenciją, kurioje buvo išspręstas čekų likimas.

Rusijos Užsienių Reikalų Ministras Molotovas.

BELGIJA ŠAUKIA MAŽŲ VALSTYBIŲ KONFERENCIJĄ

BRUSSELS, Belgija, rugp. 22 d. — Belgijos karaliaus iniciatyva šaukiama Europos mažųjų neutralinių valstybių konferencija, kurioje dalyvaus: Belgija, Norvegija, Švedija, Danija, Olandija, Luksemburgas, Suomija ir galbūt Šveicarija. Vakar iš tų valstybių sostinių lėktuvais išskrido užsienių reikalų ministrai, kurie pradės tartis Brusselyje šiandien ar ryt.

Konferencijos tikslas bus imtis žygių panaikinti dabartinę politinę Europos krizę, kad galima būtų sekmingai išvengti karo.

PRASIDĖJO VAISIŲ EKSPORTAS

KAUNAS. — Prasideda daržovių, medaus, grybų ir vaisių eksportas. Medus eksportuojamas į Ameriką, Angliją, Šveicariją ir Vokietiją, grybai į Ameriką, Vokietiją ir Švediją. Voveruškių šiemet numatoma išvežti apie 30,000 klgr. "Pienocentras" žada eksportuoti vyšnių apytikriai už 360,000 lt. Be to, numatoma eksportuoti apie 5,000 tonų konservuotų agurkų.

Statistikos duomenimis nuo 1935 iki 1938 metų už eksportuojamus žvėrių kailius buvo gauta 3,641,200 lt. pajamų. Vidutiniai kailių kasmet eksportuojama už 200—250 tūkst. lt.

Netrukus į Lietuvą atvyks Turkijos pirkliai, kurie supirkinės arklius eksportui į Turkiją.

ŠAULIŲ ŠVENTĖ KALVARIJOJE

KALVARIJA. — Rugpiūčio 6 d. Kalvarijoje įvyko šaulių šventė, kurion atsilankė švietimo ministras dr. Bistras, kariuomenės vado atstovas gen. Tallat-Kelpša, Šaulių Sąjungos štabo viršininkas pulk. Žukas ir kiti. Per iškilmes ministras šauliams įteikė visuomenės už 12,000 lt. suaukotus šautuvus ir kulkosvaidžius.

— Šį rudenį Kaune būsiąs įsteigtas Brazilijos konsulatas.

NACIŲ SUSITARIMAS SU RUSIJA SLAPTAS

Prancūzai sako, kad Rusija keršina už Čekoslovakiją

BERLIN, rugp. 22 d. — Vakar Vokietijos spauda nustebino visą pasaulį paskelbdama trumpą žinutę, kad Sovietų Sąjungos ir Vokietijos vyriausybės yra nutarusios ir sutikusios sudaryti tarp tų dviejų valstybių nepuolimo sutartį keletai ar net keliolikai metų. Taip pat pranešta, kad trečiadienį iš Berlyno į Maskvą išvyksta Vokietijos Užsienių Reikalų Ministras Ribbentropas, kuris Vokietijos vardu pasirašys naują nepuolimo sutartį su Sovietų Sąjunga.

Toks Vokietijos Sovietų Sąjungos pasielgimas laikomas labai reikšmingu, ypač tuo metu kai Maskvoje eina Rusijos Anglijos Prancūzijos derybos dėl naujos santarvės sudarymo ir antifašistinio valstybių bloko sustiprinimo.

Vokietijos spauda ta proga paskelbė, kad iki šiol buvo manoma, kad Sovietai derybose su anglais ir prancūzais yra davę tam tikrus pasižadėjimus, kurie sulaikys Rusiją nuo sudarymo bet kokios sutarties su Rusija, tačiau dabar paaiškėjo, kad jokių pasižadėjimų Anglijai Rusija nėra davusi.

Tuo pačiu metu visoje Rusijoje sustabdyta antinacinė propaganda, kuri jau keletą mėnesių aršiai varoma prieš Vokietiją per Rusijos radijo stotis. Visos radijo stotys, kurios vakarais ir rytais ragindavo Vokietijos darbininkus sukilti prieš Hitlerį, dabar tą propagandą nutraukė ir vietoj jos transliuoja muziką.

Iš to šprendžiama, kad tarp Vokietijos ir Rusijos yra slaptas susitarimas ne tik sudaryti nepuolimo sutartį, bet užmegsti platesnius prekybos ir galimas daiktas politinius santykius.

Šis naujas Vokietijos Rusijos susitarimas iš pagrindų gali pakeisti visą Europos politiką.

DARBO TALKA BAIGĖ DARBĄ

RAUDONĖ. — Rugpiūčio 6 d., dalyvaujant vidaus reikalų viceministrui Giedraičiui ir kitiems žymesniems svečiams iš Kauno, Raudonėje buvo suruoštos Darbo Talkos pabaigtuvės. Talkininkų atlikto darbo našumas prašoko viešuosius darbus vykdančių darbininkų našumo normą.

ORAS

NUMATOMA: Apsiniaukęs. Mažas pasikeitimas temperatūroje.

Saulė teka 6:21, leidžiasi 7:44. Dienos ilgis 13 val. 33 min.

VIENYBĖS METINIS PIKNIKAS

ŠĮ SEKMADIENĮ RUGP. 27 D., KLASČIAUS CLINTON PARKE, MASPETHE, N. Y. PRADŽIA 1 VAL. PO PIETŲ. PIKNIKE DALYVAUS ŽYMIŲ SVEČIŲ IŠ LIETUVOS IR TOLIMŲ KOLONIJŲ. BUS ĮDOMI IR ĮVAIRI PROGRAMA. VISI DALYVAUKITE.

LITHUANIAN DAILY UNITY

VIENYBĖ

Oldest Lithuanian Newspaper
193 Grand St., Brooklyn, N. Y.
Telephone: EVergreen 7-7840
Published daily except Sundays and Holidays by
Lithuanian Press Corp., Inc.

Entered as Second Class Matter October 23, 1907 at the Post Office at Brooklyn, N. Y. Under the Act of March 3, 1879

Advertising rates on application

PRENUMERATA

Brooklyne ir užsieniuose:
Metams $7.00
Pusei metų $3.75
Trims mėnesiams $2.00
Vienam mėn. $0.90

Jungtinėse Valstybėse ir Kanadoje:
Metams $5.00
Pusei metų $2.75
Trims mėnesiams $1.65
Vienam mėn. $0.75

Visais reikalais adresuokite:
Lithuanian Press Corporation
193 Grand St., Brooklyn, N. Y.

A. S. Trečiokas — Prezidentas.
S. E. Vitaitis — Redaktorius.

SVARBI PARAMA MŪSŲ DIENRAŠČIUI

Didelin malonumu galime konstatuoti tą svarbų faktą, kad tautinė visuomenė pradeda savo senoviniu pasiryžimu remti tautiškosios spaudos palaikymą. Mums ypatingai malonus tas faktas, kad mūsų veikliosios kolonijos šiemet subruzdo ruošti vasarines pramogas dienraščio VIENYBĖS naudai. Vadinasi, tautinė visuomenė įrodo, kad ji pilnai supranta tautiško dienraščio svarbą ir reikšmę Amerikos lietuvių gyvenime ir stoja talkon dienraščio išlaikymui.

Birželio mėnesio pradžioje suruošė labai sėkmingą pikniką VIENYBĖS naudai Conn. valstybės patriotingieji lietuviai, kuris davė gražios medžiaginės paramos ir kartu moralės bei dvasinės naudos. Pereitą sekmadienį taip pat įvyko labai sėkmingas piknikas Philadelphijos lietuvių pasidarbavimu suruoštas. Šis piknikas taip pat yra dideliu moraliu ir medžiaginiu laimėjimu.

Nemažiau džiuginantis reiškinys yra ir tas, kad Brooklyno lietuvių tautinėj visuomenėj kasdien auga dienraščio VIENYBĖS palaikymui parama. Prie dienraščio palaikymo grįžta visi seniaus buvusieji vienybininkai ir dideliu atsidavimu darbuojasi šiam svarbiam kultūriniam reikalui. Tur būt pirmu kartu visoje VIENYBĖS piknikų rengimo istorijoj pereitą sekmadienį didžiausias skaičius autobusų nuvyko į jos naudai rengtą pikniką Philadelphijoj. Gerieji vienybininkai suorganizavo net keturis autobusus.

Kaip aukščiau išvardintų piknikų rengėjams, juose dirbusiems veikėjams, taip ir visai skaitlingai publikai į juos atsilankiusiai VIENYBĖS leidėjai ir visas štabas taria nuoširdžios padėkos žodį. Lygiai nuoširdų padėkos žodį tariame ir Brooklyno vienybininkams, autobusų organizatoriams ir visiems autobusais važiavusiems rėmėjams. Visi esate mums brangūs bendradarbiai ir dienraščio VIENYBĖS palaikytojai

Pasitikime, kad visi Brooklyno ir kitų kolonijų vienybininkai ir visa tautinė visuomenė lygiu nuoširdumu parems dar rengiamas šios vasaros VIENYBĖS pramogas, tai šį sekmadienį, rugpiūčio 27 d., metinį VIENYBĖS pikniką Klasčiaus Parke, Maspethe, ir Pasaulio Lietuvių Susipažinimo Dieną, kuri ruošiama šeštadienį, rugsėjo 9 d., Dexter Parke, Woodhavene. Prašome Brooklyno ir kitų kolonijų visus vienybininkus ir visą tautinę visuomenę paremti šias pramogas, kurių pasisekimas reiškia paramą dienraščio palaikymui ir tobulinimui. Tikimės, kad neteks nusivilti vienybininkų ir visų geros valios lietuvių parama ir čia minimoms VIENYBĖS vasarinėms pramogoms.

Taigi drąsiai galime žiūrėti ateitin, kuomet Brooklyne ir kitose lietuvių kolonijose kasdien auga ir tirštėja tautiško dienraščio VIENYBĖS rėmėjų ir palaikytojų eilės. Mūsų dienraštis ir visa tautinė veikla kasdien stiprėja ir žengia pirmyn dėka tautinės visuomenės griežto pasiryžimo gyventi ir stiprėti. Džiaugiamės mes ir džiaugiasi kiekvienas geros valios lietuvis, kuriam rūpi Amerikos lietuvių tautinis išsilaikymas, kasdien augančia vienybininkų ir visos tautinės veiklos armija. Ateitis priklauso tiems, kurie pasiryžę gyventi ir energingai dirbti.

AR KADA NORS PASIEKSIME MĖNULĮ?

Įvairių kraštų mokslininkai jau nuo seniau laužo galvas, stengdamiesi išrasti rakietinį motorą, kuriuo būtų galima skristi į mėnulį. Ypač uolus susisiekimo tarp žemės ir mėnulio propagatorius yra prancūzų mokslininkas Esnault-Pelterie, kuris tokio susisiekimo galimumus pradėjo studijuoti tuojau po didžiojo karo.

Savo veikale "Astronomika" šis mokslininkas pateikia duomenų, kas toje srityje yra padaryta. Atrodo, kad žemiškas pasaulis žmonėms jau yra permažas, dėlto ieškoma būdų surasti kelius į kitas planetas. Nurodoma, kad 800—1,000 klm. per val. greitis būsiąs pasiektas jau netolimoje ateityje, kaip tik prasidės lėktuvų skridimai stratosferoje. Apie tarpplanetinį susisiekimą. Esnault-Pelterie daro optimistines išvadas.

— Kelionė į mėnulį yra visai galima! — pareiškė mokslininkas. Drįsčiau net tvirtinti, kad to, dabar fantastiškai atrodančio, plano pasisekimas pareina primoje eilėje nuo pinigų. Jam įgyvendinti reikia bent 50 milijardų frankų! O kurgi surasti tokį geradarį, kuris šiam "fantastiškam" tikslui skirtų tiek pinigų.

Bet tai dar ne viskas. Ir suradus tuos milijardus, dar teks bent dešimtmetį padirbėti ir smulkiai pasiruošti. Turės būti prieita prie to, kad kelionė nuo žemės į mėnulį truktų tiek maždaug, kiek kelionė traukiniu iš Kauno į Paryžių ir atgal. Gal jau nebetolimi tie laikai, kai žmonės kelionę į mėnulį laikys trumpu pasivažinėjimu — "ekskursija į užmiestį", nes 384 tūkst. kilometrų atstumas mėnulio nuo žemės yra palyginti menkniekis su planetų nuotoliu. Pavyzdžiui, Venera nuo žemės yra už 42 mil. kilometrų, Marsas — 79 mil. kilometrų, o iki Saturno yra net 600 mil. klm. kelio!

Nežiūrint drąsių prancūzų mokslininko tvirtinimų astronautika — tarpplanetinis susisiekimas — atrodo, yra dar tolimos ateities klausimas.

BIRDO EKSPEDICIJA

Spalių mėn. į pietinį ašigalį plaukia didelė Birdo ekspedicija, kurią subsidijuoja J.A.V. vyriausybė. Birdui pasisekė įtikinti prezidentą Rooseveltą ir kt. asmenis, kad amerikiečiai turi sustiprinti savo teises tose pietų ašigalio srityse, kurios amerikiečių yra ištirtos. Tie plotai yra didesni, kaip J.A.V. ir Meksika drauge. Be to, pietų ašigalio srityse esą daug žemės turtų. J.A.V. senatas prieš kiek laiko nesutiko Birdo ekspedicijai duoti 340,000 dolerių, bet dabar jau visos kliūtys nugalėtos.

TAUTŲ VADAI ISTORIJOS BĖGYJE

Karo metu vadai vadovauja armijoms. Taikos metu vadai veda ekonominį, politinį ar kooperatinį tautos gyvenimą.

Vadai veda tautas į aukštesnį gerbūvį, naujais pačių tiesiamais keliais, arba tikrais, kitų, su pasisekimu, išbandytais,

Istorijos bėgy daug yra buvę vadų, tikrų, atsidavusių tautai ir, taip vadinamų pseudo-vadų (netikrų vadų).

Kiekviena tauta su pasididžiavimu atmena, stato paminklus tiems genialiems savo krašto didsūniams, kurie ilgus metus, pasišventė, tiesė naujus kelius, traukė aukštyn, prie saulės savo tautą,—iš vargo, prietarų klampynės . . . Kol švies žvaigždės ir kol mūsų žemė nepavirs dulkėmis, amžių kely, Amerika garbins savo didžiuosius sūnus: Vašingtoną ir Linkolną, Šveicarija—Vilių Telį, Turkija—neseniai mirusį prezidentą Kemalį Ataturką, Italija—Garibaldį . . .

Bet atsiranda ir netikrų, arba pseudo-vadų: jų istorija žino praeity, jų būna dabar, jų atsiras ir ateity ir kol gyvens žmonės su visa kolekcija aistrų: garbėtroška, savinauda, išdidumas. Tautos kenčia po jų letena, klaidžioja neva rodomais keliais, atseit, šunkeliais ir negali prasimušti aukštyn, į gerbūvį, į tikrą tiesą . . .

Rusų Romanovai "vedė" tris šimtmečius tautą keliu (kuris tikrumoje tebuvo tik kryžių kelias), kol neprivedė į revoliucijos duobę; Prancūzų Liudvikai XIV ir XV, kurie jau prieš 2-3 šimtmečius skelbė, deja, labai moderniškas "tiesas" ("valstybė—tai aš"); visoki ispanų Pilypai migdė tautą, slopindami jos aktyvumą; ir eilės kitų vadų, kurie vedė tautą, laikydami užpakaly savęs, it avių bandą, ir už tai, iš istorijos lapų, matome, kad, žuvus jiems, žuvo likusi be vadovo ir tauta, pastatyta vidury blogo kelio . . .

Istorija mus moko, kaip pavojinga tautai sekti tuos, kurie iškelia į aukštumą vien save, o istorijos tiesų mums reikia prisilaikyti, nes "istorija yra gyvenimo mokykla".

Tikrieji vadai šalia didingų darbo bruožų, būna kuklūs ir paprasti kasdieniniam gyvenime, jie nesireklamuoja, nelenda į viršūnes, linkę verčiau bendradarbiauti, p a d ė t i kitiems, o ne akiplėšiškai visiems diktuoti savo valią.

Pirmasis Amerikos prezidentas Vašingtonas, renkant jį prezidentu, atsikalbinėjo: "aš visai netikęs tam didžiajam darbui, į kurį jūs mane pasiūlydami tiek garbės darote", bet tauta pasirinko vien jį (nes tas "netikęs" vadas, keturis metus vedė karą su stipriu partneriu, Anglija, atnešdamas Amerikai pergalę). Vado kelias — sunkus . . . Bet pseudo-vadai ir jų tarnai be atodairos veržiasi pirmyn, patys girdami savo prekę.

"Mums užteks, o po mūsų—nors tvanas", tikslas, kuris duoda jiems jėgų alkūnėmis sau padaryti kelią . . . (L. U.)

S. Žalgiris.

PADIDĖJO LIETUVOS VIDAUS PREKYBA

KAUNAS. — Prekybos, Pramonės ir Amatų Rūmų duomenimis Lietuvos vidaus prekybos apyvarta, lyginant su ankstesniais metais, dar žymiai padidėjo. Praėjusių metų Didž. Lietuvos prekybos apyvarta siekė 1,200 mil. lt. (1937 m. buvo 1000 mil. lt.). Didžiausią didėjimą rodo koperatyvų daromos apyvartos. Taip "Lietūkis", pav., praėjusiais metais savo apyvartas padidinęs nuo 72,82 mil. iki 113,86 mil. lt., prekybos kooperatyvai nuo 64,1 mil. lt. iki 99,1 mil. lt., "Pienocentras" nuo 65,73 mil. lt. iki 76,92 mil. lt., arba visų šių įmonių drauge apyvarta padidinta nuo 202,65 mli. lt. iki 289,88 mil. lt., tad bendrai padidinta 43%. Žymaus padidėjimo pernai pasiekė ir "Maisto" apyvartos. Viso pernai jos pakilo nuo 59,96 iki 72,81 mil. lt., arba padidėjo 21,4%.

Visų visuomeninio pobūdžio prekybos organizacijų apyvarta pernai sudarė 362,69 mil. lt. prieš 1937 m. buvusius 262,61 mil. lt., t. y. padidėjo 38,1%. Atskirų branžių apyvartos pernai taip padidėjo: statybos medžiagų — 39%, mašinų — 24,8%, kinoteatrų — 23,1%, viešbučių ir svetainių — 24,-3%, automobilių — 19,1%, radijo 19,1%, popieriaus 18,-2%, tabako — 17,5%, kolonialių prekių 9,8%, kuro (anglių, naftos) — 10,3%, galanterijos — 6,7%, chemikalų 3,-3% ir manufaktūros 3,2%. Bendra prekybos pelno mokesčio pajamų suma 1938 m., lyginant su 1937 m., padidėjo 30,2%.

Grįžo iš Prancūzijos. — Buvęs Amerikos kariuomenės vadas Prancūzijoje pasaulinio karo metu Gen. John J. Pershing, kuris šiomis dienomis grįžo iš Prancūzijos. Jis sako, kad prancūzai gerai pasiruošę karui.

Manevruose. — Amerikos jūrininkai taip pat daro karo pratimus Ramiojo vandenyno pakraščiuose. Čia matyti būrys maskuotų jūrininkų puolimo pratimuose.

LIETUVOS SVEČIO KIAUNĖS ĮSPŪDŽIAI AMERIKOJE

Mūsų redakcijos štabo bendradarbis K. B. Kraučiūnas, kuris daug gelbėjo p. Jurgiui Kiaunei, susipažinti su New Yorko miestu, prieš išvykstant svečiui į Lietuvą nuvyko pas p. Kiaunę, kuris yra apsistojęs pas savo tetą Oną Židčkienę Ozone Parke, pasikalbėti apie jo atsilankymo Amerikon įspūdžius (p. Kiaunė yra Valstybinės Prekybos Mokyklos direktorium). Mūsų bendradarbis rašo:

Pasikalbėjimas buvo malonus, p. Kiaunė priėmė ir pavaišino Jūsų korespondentą Lietuvos saldainiais, papirosais, sūriu ir lietuvišku krupniku ir sutiko mielai papasakoti apie savo kelionę ir pirmuosius įspūdžius Amerikoje.

— Kaip Tamstai sekėsi kelionė?

— O, dėkui, labai gerai. Važiavau North German Lloyd linijos laivu Europa. Tai didelis, švarus ir patogus kelionei laivas. Be to, tuo laivu grįžo į Ameriką ir pora lietuvių: Uticos lietuvių parapijos klebonas kun. Liubauskas, iš Kanados P. Gumbaragis ir p. Liubinas iš Philadelphijos. Šaunūs tai vyrai ir malonūs bendrakeleiviai. Veik visą kelionę mes dainavome lietuvių liaudies dainas, kurių jie juo daugiaus norėjo išmokti.

— Kokis Tamtos kelionės tikslas?

— Tikslų turėjau įvairių. Pirmiausia, kaipo prekybos mokyklos direktorius, norėjau susipažinti ir pamatyti New Yorko Pasaulinę Parodą ir pažinti Amerikos ekonominį gyvenimą, aplankyti gimines ir arčiau susipažinti su Amerikos lietuvių gyvenimu. Be to, parodos šešėlius ir Amerikos lietuvių gyvenimo nuotrupas noriu parsivežti Lietuvon ir parodyti savo jaunimui, mat esu mėgėjas filmuotojas.

— Kokie Tamstos pirmieji įspūdžiai New Yorke?

— Turiu pasakyti, kad tai labai trukšmingas didmiestis, kuris skiriasi nuo kitų Europos miestų savo amerikonišku tempu, ir turi painią susisiekimo sistemą. Man rodosi kad automobilių ir karščio New Yorkas turi perdaug. Parodą lankiau apie savaitę laiko ir arčiau susipažinau. Tai didingas ir milžiniškas darbas, iš kurio galima pasimokyti labai daug, pamatyti viso pasaulio ir visų šalių ir tautų išdirbinius ir spręsti apie jų kultūrą. Aš čia labai daug ko ir pasimokinau, kas Lietuvai būtų naudinga, nusibraižiau ir nufilmavau ir parsivežiu gimtajin kraštan.

Lietuvos pavilionas yra gražus ir prašmatnesnis už kitų to pat dydžio tautų, bet reikia pasakyti, kad jis galėjo būti daug įdomesnis, turtingesnis ir geriau atvaizduoti Lietuvą ir jos kultūrą. Aplankiau daug muziejų ir kitų New Yorko lankytinų vietų. Didingi tai pastatai, kurie savo didumu ir technika stebina keleivį. Atlankiau lietuviškas bažnyčias — gražios ir jaukios, tai yra šventovės kuriose lietuvio siela gali pailsėti ir susiraminti trukšmingam New Yorke. Be to, šios šventyklos atlieka didelį tautinės vienybės ir vieningo susibūrimo darbą.

Amerikos lietuviai, kiek aš per šį trumpą laiką pažinau, galima būtų suskirstyti į dvi grupes. Ateiviai iš Lietuvos tai senoji gvardija, kurie nors ir suamerikonėję, bet turi dar labai daug lietuviškų savybių, nuoširdumo, vaišingumo ir romantiško idealizmo ir tėvynės meilės. O jaunimas jau gyvena kitokiu gyvenimu, labiau suamerikonėję (na, žinoma ne visi) ir pasidavę internacionalizmo dvasiai. Aplankius redakcijas darėsi šiek tiek liūdnesnis vaizdas. Šios dvasios ir tautiškumo tvirtovės — štabai atrodo menkai, neturtingai, net iškabos ir tos atrodo amerikoniškai menkos, surūkę. Bet aš manau, kad tai laikinis reiškinys blogų laikų, o gal tai tik vasaros atostogos. Pasivažinėdamas lankiau vieną kitą ūkį, taip sakant lietuvišką farmą ir, reikia pasakyti, buvau nustebintas, kad šie židiniai lietuviškos šeimos taip gražiai gyvena ir yra kur kas lietuviškesnės už miesto šeimas. Labai malonų ir džiuginantį įspūdį padarė ponų Klimų šeima Port Jefferson ūkyje. Didelė šeima, bet seni ir jauni taip gražiai lietuviškai kalba, kad ištikrųjų jautiesi kaip Šakių ar Marijampolės apskrityje, tik darže augančios vynuogės netoli lango sako, kad tai ne Lietuva. Ponas Klimas tikras suvalkiečio tipas, pasakoja ir juokauja apie savo įspūdžius Lietuvoje, kokie jie buvo prieš trisdešimts metų.

Labai džiaugiuos, kad turėjau progos nors trumpam laikui lankyti New Yorką ir čia daug ko pasimokyti. Neapsakomai esu dėkingas poniai Židčkienei, ponams Kraučiūnams ir ponams Zaukams, kurie tikru aukštaičių vaišingumu lepino mane ir buvo globėjais ir vadovais New Yorke. Atsisveikindamas linkiu broliams lietuviams daugiau vienybės, susiklausymo ir sekmingo darbo visuomenėje. Švarūs yra žmonės įvairių pažiūrų ir įsitikinimų, bet nereikia ieškoti to, kas mus skiria, bet reikia rasti vieną bendrą kelią, vieną kalbą, kas bendrai veda mus į vieną brangią ir mylimą mūsų tėvynę Lietuvą.

Broliai amerikiečiai! Atsiminkite, kad mes 1918—20 metais eidami į savanorius ir gulėdami apkasuose neklausėm viens kito jo įsitikinimų ir nežiūrėjome kas su visa sauja ar kas su trimis pirštais ar visai nesižegnoja, bet žiūrėjome kas myli Lietuvą, ir kas pasiryžęs ją ginti ir mirti už ją. Pusnuogi, basi, alkani ir apie pusę metų negaudami atlyginimo (algos) mes kovą laimėjome ir šiandien Lietuva yra laisva ir nepriklausoma. Ir šiandien kiekvieno kareivio dvasioje viešpatauja pasiryžimas ginti savo šalį. Tą aiškiai pasakęs yra Lietuvos kariuomenės vadas gen. Raštikis, kad geriaus laisvai mirsime, ne kad svetimiems vergausime arba savo žemę užleisime. Tai šventa tiesa ir lietuviai tai ištesės. Tad "vardan tos Lietuvos jūsų tarpe vienybė težydi".

Jūsų bendradarbiui užklausus, ar ponas Kiaunė norėtų pasilikti Amerikoje, vietoje atsakymo užniuniavo lietuvišką dainelę: "Svetima padangė nemaloni, ne..."

Šia proga reikia pažymėti, kad Kauno prekybos mokyklos direktorius Kiaunė yra ir visuomenės darbininkas. Buvęs ilgus metus Lietuvos Kurėjų Savanorių Sąjungos Centro valdybos narys ir yra vienas pirmųjų jos steigėjų. Kaip atsargos kapitonas, dirba su šauliais ir yra Kauno rinktinės 18 kuopos vadas. Už nuopelnus Lietuvai apdovanotas Did. Liet. Kunigaikščio Vytauto ir Gedimino ordinais. Taipgi turi Lietuvos nepriklausomybės ir Latvijos nepriklausomybės medalius. Linkime Kiaunei laimingos kelionės į savo mylimą Lietuvą.

NENUSISEKĘS KOMUNISTŲ TRIUKAS

KAUNAS. — Nors Lietuvos visuomenėje komunistai visai nebeturi įtakos, bet kartais, visgi bando veikti sugalvodami kokį nos triuką, tikėdamiesi ką nors laimėti Maskvos diktatorių labui. Tikslu demoralizuot Lietuvos visuomenę, jie nors labai retai išmėto savo atsišaukimus, skleidžia visokius, kenksmingus gandus, įmonėse darbininkų tarpe, kiek galėdami stengiasi sukelti nepasitenkinimo nuotaiką, kursto prie streikų ir panašiai.

Kaune liepos 12 d. kominterno agentai buvo paskelbę statybos darbininkų streiką. Nors statybos darbininkai, ypač visoki specialistai už darbą gauna neblogą atlyginimą ir skelbt streiką šiuo sunkiu po Klaipėdos atplėšimo valstybei momentu, nebuvo jokio pagrindo, sugundė darbininkus streikuot ir už tą streiką teko jiems nukentėti. Prieš nepamatuoto streiko dalyvius Lietuvos vyriausybė ėmėsi griežtų priemonių nedarydama streikininkams jokių nuolaidų. Netiktai kad nepadidino reikalaujamo jiems atlyginimo, bet dargi žymesniuosius agitatorius, bei kurstytojus nubaudė išsiųsdama juos į priverstinojo darbo stovyklą.

Streikininkai įsitikinę, kad streikuodami nieko nelaimės, 7 dienas pastreikavę, liepos 19 d. besąlyginiai stojo prie darbo. Taigi sugalvotasis liepos mėnesy komunistų triukas nenusisekė.

Kauniškis

KĄ RAŠO AMERIKIETIS FILMININKAS J. JANUŠKEVIČIUS IŠ LIETUVOS

HARTFORD, Conn. — Pradžioj liepos mėn., film. J. Januškevičius, Jr., "Queen Mary" laivu, išvyko į Lietuvą naujų vaizdų filmuoti. Dabar praneša, kad, pakeliui į Lietuvą buvo sustojęs keletą dienų Paryžiuje, Berlyne ir per Eitkūnus-Kybartus tiesiai nuvyko į Kauną. P. Januškevičius rašo:

"Kelionę turėjau gerą ir smagią. Jūra buvo tyki. Atvykęs į Kauną, miestą radau apituštį, mat, vasaros laiku, daug valdininkų ir šiaip miestiečių išvykę atostogų į provinciją.

Pasilsėjęs keletą dienų Kaune, išvykau ir aš į provinciją, ūkininkų progresą ir ūkio darbus filmuoti.

Apie liepos 15 d. radau jau rugius bekertant, tai gana anksti šį metą. Dabar, pats vyšnių laikas Lietuvoj, ir kaip jos skanios!

Važinėjau po visus kraštus Lietuvoj. Turiu du moderniškus naujausios mados aparatus. Filmuoju vaizdus, vien tik natūralėse spalvose.

Turiu nufilmavęs jau daug industrijos, miestų, miestelių, apvaikščiojimų, apeigų ir sporto. Aplankiau ir nufilmavau Linkuvą, Biržus, Pasvalį, Palangą, Panevėžį, Airiogalą ir apylinkes, Šventosios uostą ir talką-darbininkus. Vilniečių studentų sutikimą ir priėmimą Lietuvos prezidento tėviškėje".

Todėl, Amerikos lietuviai šį metą ir vėl turės puikią progą pamatyti film. J. Januškevičiaus, Jr., natūralėse spalvose gražius Lietuvos gamtos vaizdus, Lietuvos progresą, kultūrinį gyvenimą.

Dabar jau rengiamas tų Lietuvos gražiausių ir įdomiausių vaizdų maršrutas. Todėl klubai, parapijos, draugijos ir kuopos, norėdamos surengti šių krutamų paveikslų vakarus, kreipkitės kuo greičiausiai šiuo adresu: J. Janushh, Jr., 50 Gillette St., W. Hartford, Conn.

Pasiskubinkite su užsakymais, nes film. J. Januškevičius, Jr., turi jau apie 40 kolonijų užsakytų rodyti krutamuosius iš Lietuvos paveikslus. **Koresp.**

LIETUVIŲ POLITIKOS KLUBO IŠVAŽIAVIMAS

SCRANTON, Pa. — Metinis klubo išvažiavimas įvyks rugpiūčio 27 dieną, Neuton Lake Parke. Parkas randasi tarp Forest City ir Scranton. Kaip kitais metais, taip ir šiemet Lietuvių Politikos Klubas Lackawanna Saunty rengia išvažiavimą, bet šių metų išvažiavimas bus skirtingas negu kitais metais.

Neuton Lake Parkas yra gražioje vietoje prie didelio ežero. Yra užkviesti geri kalbėtojai. Programa prasidės 3 val. po piet. Čia atvažiavę visi pamatysite boxing exhibition, kumščiuosis visiem gerai žinomas Betronas, taip pat bus imtynės. Imsis Mike Stirna su svetimtaučiu. Taip pat bus atletikos numerių. Yra gražiausia vieta pasimaudyti. Vaikučiams yra užtektinai vietos žaisti.

Čia atvažiavę visi galės tinkamai pasilinksminti. Bus proga visiems atnaujinti pažintis ir pasikalbėti su broliais lietuviais. Visi labai entuziastiškai ruošiasi dalyvauti šiame suvažiavime ir visi turėsite progos pasilinksminti ir gražiai praleisti dieną.

Kurie neturite savo automobilių, tuos nuveš busai. Busai išeis West Scranton (Hyde Park) taipgi North Scranton (Providence). Busai išeis 9:30 val. iš ryto. Taipgi išeis ir vėliau. Rengimo komitetą sudaro: P. Kantakavičius, pirmininkas, kiti yra komitete: Mary Skrutskis, vice-pirm.; kalbėtojų komitetas A. Yanoshaitis, A. Kubilius, Dr. W. Christian, W. Palinskas; busų komitetas: B. Skruskis, J. Tankelevičius, W. Stocius, W. Laurinaitis, V. Rakauskas, J. Kvietkus; šokių komitetas: Casimir V. Yanish, pirm.; V. Cooke, Šlakis, M. Krupavičius; sporto komitetas: M. Stirna, J. Matalavičius, B. Milulis, P. Pėstininkas, J. Mockus, Jr.; accountant komisija: A. Runas, Anna Kubilius, Šlakis, P. Purit-Putirskas, W. Meskūnas ir J. Klikūnas. **Rep.**

KAS DABAR DAROSI ISPANIJOJE?

Ispanijoje yra prasidėjusi nauja vidaus krizė, kuri nežinia kuo ir kaip pasibaigs.

Nors dar įvykiuose nėra galima susigaudyti, bet jau tikras dalykas yra tas, kad naujoje Ispanijos vidaus krizėje žymiausias vaidmuo tenka dviem Ispanijos kare nusipelniusiems generolams: Jagei ir Kveipo de Lano. Kaip jau žinoma, abu šie generolai yra patekę į gen. Franco nemalonę.

Bet kas iš tikrųjų dabar Ispanijoje darosi? Kadangi gen. Jage ir Kveipo de Lano tiek Ispanijos kariuomenėje, tiek tautoje turi labai daug šalininkų, tai galima suprasti, kad prasidėję Ispanijos vidaus neramumai taip greit negalės pasibaigti. Ar tie neramumai bus nuslopinti, ar įsiliepsnos į naują vidaus karą, tai parodys artimiausia ateitis. Dabar jau yra tikrai žinoma, kad gen. Kveipo de Lano iš vietos yra pašalintas dėl to, kad jis liepos 18 d. "ABC" laikraštyje įdėjo gana aštrų prieš dabartinės vyriausybės liniją straipsnį.

Tiek gen. Kveipo de Lano, tiek gen. Jage esą griežto ispanų nacionalizmo šalininkai ir norį įgyvendinti šūkį: "Ispanija — ispanams!"

Dėl to abu šie generolai esą nusistatę prieš Ispanijos bendradarbiavimą su Vokietija ir Italija, kas darą įtaką Ispanijos užsienių politikai ir varžą jos veikimo laisvę. Matyti gen. Franco jau iš anksto buvo nusistatęs labai griežtai pasielgti su bet kuria prieš jį opozicija. Tą savo nusistatymą jau pritaikė ir savo buvusiems pilietinio karo metu vadams. Ryšium su tais neramumais Ispanijos ministrų kabinetas uždraudė visus susirinkimus ir pobūvius, išskyrus pamaldas ir religines iškilmes.

MOTERŲ NUOMOJIMO BIURAS

Nuo senų laikų Kantone ir kituose Kinijos miestuose veikė aibė moterų nuomojimo biurų. Tuose biuruose, pradedant puse dolerio, buvo nuomojamos moterys visiems namų, ūkio ir kitokiems darbams. Už jaunesnio amžiaus moterį buvo atitinkamai aukštesnė kaina. Jei kas dėl ko nors likdavo tokia moterimi nepatenkintas, tai nebemokėdavo nuomos ir biuras ją atsiimdavo. Biuras moteris savo tarnybai turėdavo iš tų mergaičių, kurias kinai tėvai vos gimusias išmesdavo į gatvę. Biurų agentai jas surinkdavo, tam tikrose prieglaudose užaugindavo ir vėliau įvairių įvairiausiems tikslams išnaudodavo.

Dirbdami išvien, nuveiksime daug

ROCHESTER, N. Y. — Rochesterio lietuvių susivienijęs visos draugijos, kaip progresyviškos, katalikiškos ir tautiškos jau yra pasiuntusios netoli dviejų šimtų dolerių Lietuvos Raudonajam Kryžiui. Taipgi dabar yra rengiamas visų draugijų bendras piknikas, rugpiūčio 27 d., Sea Breeze Park ir pelnas yra skiriamas taipgi Lietuvos Raudonajam Kryžiui.

Todėl yra užkviečiami visi vietiniai ir apylinkių lietuviai dalyvauti šiame piknike. Mūsų yra viltis šiame piknike sukelti keletą šimtų dolerių. Tada mes Rochesterio lietuviai parodysime ir kitoms lietuvių kolonijoms, kad vienybėje galima nudirbti dideli darbai Lietuvos labui.

Geo. Švedas
Pikniko Komisijos Rašt.

Ekskursija į Lietuvių Dieną

HARTFORD, Conn. — Hartfordo ir apylinkės lietuviai rengiasi skaitlingai dalyvauti Pasaulinėje New Yorko Parodoje Lietuvių Dienoje, rugsėjo 10 d. Hartforde susidaręs tam tikras komitetas, kuris susitaręs su New Haven geležinkelio kompanija paėmė specialų traukinį iš Hartfordo, kuris išeis iš Hartfordo stoties 7 val. ryte (lygiai, be jokio laukimo) rug. 9 d., šeštadieny ir grįš atgal rugsėjo 10 d., 12 valandą vidurnaktyje. Round-trip kelionė vienam 2.50 (su ta sąlyga jei susidarys 300 ar daugiau keleivių). Hartfordo komitetas dirba entuziastiškai ir pasitiki geriems lietuvių norams, kad susidarys 300 keleivių, tai komitetas maloniai prašo visų vietos ir apylinkių kolonijų, vietų, kuogreičiau kreiptis prie komiteto ar tikietų pardavinėtojų: komiteto pirm. Just. Balsis, vargoninkas, 51 Capital Ave., Hartford, Conn., sekr. A. J. Kaunietis, 159 Russ St., Hartford, ir kit. Tikietus pardavinėja visų draugijų valdybų nariai ir žemiau pasirašęs šiuo adresu: 904 Broad St., agentūros raštinėje.

Tikimės, jog Hartfordo ir iš apylinkių greitai susidarys 300 ekskursantų ir visi gerai, įspūdingai ir linksmai laiką praleisite. **Jonas Sekys**

ŠNIPŲ TUNELIS ANT PRANCŪZIJOS IR BELGIJOS SIENOS

Prancūzijos priežiūros įstaigos paskutiniu laiku aktreipusios savo dėmesį į esančią prie pat Belgijos sienos Conde seną pilį. Šiomis dienomis peržiūrėję prancūzų pasienio priežiūros pareigūnai minėtoje pilyje atradę požeminį tunelį, kuris vedęs į Belgijos pusę. Paaiškėjo, kad pilies savininkas ją išnaudojęs kontrabandos reikalams. Tunelyje susisiekimas buvęs palaikomas bėgiais su vagonėliais. Jame buvusi įvesta net elektros šviesa. Pilies savininkas Raimondas Montainas ir jo dvi bičiulės, Violeta Vanbisbuca ir Carmencita Vogeresa, suimti. Visi suimtieji prisipažino vežę kontrabandą.

Prancūzų įstaigos tačiau išaiškinusios, kad čia reikalas eina apie šnipinėjimo aferą. Kontrabanda čia buvusi tik pašalinis dalykas. Šiuo būdu nusikaltėliai tikėjęsi pridengti daug didesnius savo nusikaltimus. Vienoje dėžėje atrasti dokumentai apie Prancūzijos pasyviąją oro apsaugą ir Prancūzijos karo atašę Belgijoje ir žinios apie Belgijos karo atašę Prancūzijoje. Suimtieji, kaip mano kompetentingos įstaigos, priklauso kuriai nors gerai organizuotai šnipų gaujai Prancūzzų ir belgų policija pradėjo ieškoti jų bendrininkų.

Pilies savininkas Montainas per tardymą pareiškė tunelį iškasęs pats savo jėgomis. Tam reikalui jis visą mėnesį dirbęs požemyje. Iškastąjį smėlį jis paslėpęs didelėse dėžėse, kurios buvo atrastos vieno daržo kertėje. Savininko bičiulė Vanbisbuca policijai jau pažįstamas paukštelis. Prieš kelis mėnesius ji jau esanti teista už mėginimą per sieną slaptai pergabenti 140 lošiamųjų kortų komplektų. Pilyje atrasta daug kontrabandinio tabako ir nusidėjėlių trijukės pelną rodą raštai.

Kaip atsirado jungtuvių žiedas

Jungtuvių žiedus nešioja bemaž visi vedusieji vyrai ir ištekėjusios moterys, tačiau, tur būt, mažai kam yra žinoma, iš kur tas jungtuvių žiedas atsirado, kokia yra jo istorija? O tas mažas, apvalus daiktelis turi labai seną tradiciją.

Žiloje senovėje, kai žmonės gyveno daugiausia iš medžioklės ir tam naudojo lankus bei strėles, vienam sumaniam mūsų protėviui atėjo į galvą, kad galima būtų apsaugoti rankas nuo sužeidimo į stygą, užsimovus ant piršto metalinį žiedą. Kadangi anais laikais medžioti buvo leista tik stipresniems, suaugusiems vyrams, tai ilgainiui tas medžioklinis žiedas virto subrendimo simboliu.

Laikui bėgant, įsigalėjo paprotys, kad vyrai medžioklinį žiedą įteikdavo savo išrinktosioms, kaip subrendimo ženklą. Vėliau lygus, apvalus žiedas įgijo tą prasmę, kokią jis šiais laikais turi, ir nuo tada jungtuvių žiedus pradėjo gaminti iš aukso ir kitų brangių jų metalų.

Išėjo iš spaudos naujai pertaisyta ir patobulinta

LIETUVIŲ KALBOS GRAMATIKA

Sutaisė ir papildė kun. Dr. J. Starkus

Gramatikoje išdėstyta: Fonetika, Morfologija, Sintaksė. Visos balbos dalys ir pagrindinės rašybos taisyklės Linksniavimas ir asmenavimas. Kirčio mokslas ir rašyba

KAINA NUPIGINTA. TIK $1.00 (DOL.)

Tuojau reikalaukite VIENYBĖS administracijoje
193 Grand Street, Brooklyn, N. Y.

Kam yra patogu reikalaukite pas Liet. Spaudos B-vės prez. A. S. TREČIOKĄ, 314 WALNUT ST., NEWARK, N. J.

"DIRVA"

Tautinis savaitinis laikraštis eina 23-ti metai

Redaguoja žinomas rašytojas K. S. KARPIUS

Prenumeratą metams:
Amerikoje ..... $2.00.
Pusei metų ..... $1.00.

Ekstra: kurie vasaros metu išsirašys DIRVĄ, už $2.00 gaus per 15 mėnesių.

Susipažinimui viena laikraščio laida siunčiama dykai.

Adresuokite:
"DIRVA"
6820 Superior Ave.
Cleveland, Ohio.

PAGALVOK APIE RYTDIENĄ!

NĖRA žmogaus, kuris nesirgtų ir nemirtų. Susirgus — kiekvienam reikalinga pašelpa. Numirus — reikalinga pagelba likusiems šeimos nariams. Bet ne visi žmonės tuo apsirūpina, kol sveiki ir kol nelaimė jų neištinka.
BŪK rūpestingu!
PAGALVOK apie savo ir savo šeimos likimą— rytdieną!
APSIDRAUSK save ir savo šeimą didžiausioje lietuvių apdraudos ir pašelpos organizacijoje.
APSIDRAUSTI galima nuo $100 iki $5,000.
LIGOJE pašelpą galima gauti nuo $6 iki $12 savaitėje.
NARIAI priimami nuo 2 iki 60 metų amžiaus.
SUSIVIENIJIME yra apie 15,000 narių.
BŪK tos didelės lietuvių šeimos nariu!
ĮSIGYK SLA Jubiliejinį Albumą. Tai graži, didelė, istoriška knyga, kurioje telpa virš 1,000 paveikslų — jūsų giminių ir pažįstamų.
SUSIVIENIJIMO turtas — virš $2,000,000.
BŪK to turto dalininku!
SUSIVIENIJIMO kuopos randasi visuose didesniuose lietuvių centruose Amerikoje.
ALBUMO kaina $5. SLA nariams — $2.50.
PRISIRAŠYK prie artimiausios tamstai kuopos!

INFORMACIJAS galite gauti:
LITHUANIAN ALLIANCE of AMERICA
307 West 30th Street, New York, N. Y.

BROOKLYN LABOR LYCEUM

SALĖ IR PARKAS
Vedėjas J. H. HOFMANN,
947-959 Willoughby ave
BROOKLYN, N. Y.

Didelės ir mažos salės baliams, koncertams, vestuvėms ir susirinkimams. Parkas piknikams ir žaidimams.

Didelė moderniška scena—Moderniški įrengimai — Gražus kambariai

Telefonas STagg 2-3842

Ekstra! Ekstra! Ekstra!

AMERIKOS LIETUVIS

Bepartyvės kripties 8 pusl. savaitinis laikraštis
PRISIŲSK $2. GAUSI LAIKRAŠTĮ METAMS IR DAR

$5.00 VERTES KNYGOMIS DOVANAI

Pasirenkant iš 42-jų skirtingų rušių knygų, kurių sąrašas tilpsta "Amerikos Lietuvy" ant 5-to pusl.

Pavyzdinį Laikraščio numerį siunčiame Dovanai

Kreipkitės:
AMERIKOS LIETUVIS
14 VERNON STREET — WORCESTER, MASS.

NAUJAI IŠLEISTA

Valgių Gaminimo, Namų Prižiurėjimo Knyga

SU PRIEDU

Kaip Pagamint Vaisių Vynas

Knyga susideda iš 223 pusl. Joje tilpsta į 500 įvairių Valgių ir Gėrymų Gaminimui Receptų. Kaina tik $1.00.

AMERIKOS LIETUVIS
14 VERNON STREET — WORCESTER, MASS.

KELIAUKIT Į LIETUVĄ

SU LIETUVIŲ LAIVAKORČIŲ AGENTŲ SĄJUNGOS AMERIKOJE

EKSKURSIJA

RUGSĖJO - SEPTEMBER 14 DIENA, 1939 m.

Laivu S. S. STATENDAM

Paskutinė šių metų rudeninė Ekskursija. Kas tik ketinate ar manote važiuoti į rudenį į Lietuvą—registruokitės dabar į LLASA bendrai visų narių rengiamą ekskursiją, kuriai vadovaus VIENYBĖS dienraščio leidėjų pirmininkas A. S. Trečiokas. Kiekvienais metais p. Trečiokas važiuoja į Lietuvą ir šiemet važiuoja antru sykiu. Todėl galite būti pilnai aprūpinti visais reikalais ir turėsite smagią kelionę. NELAUKITE, REGISTRUOKITĖS DABAR.

Iš New Yorko į Kauną per Rotterdam

Trečiaja klase	$108.50
Į ten ir atgal	$198.00

(Valstybės mokesčiai neįskaityti)

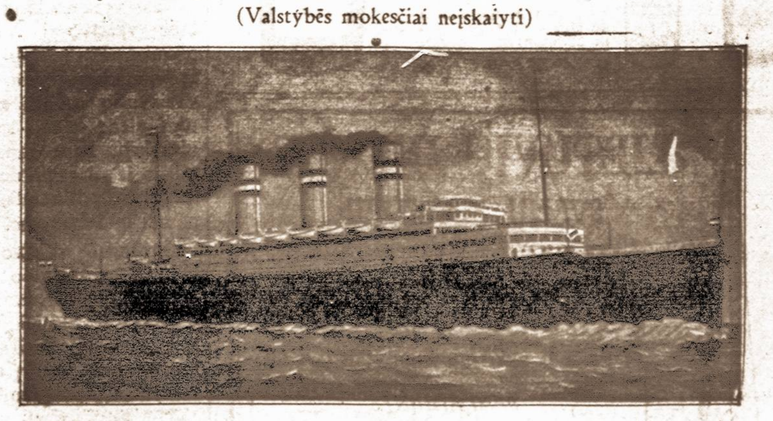

Laivas S. S. Statendam

Dėl platesnių informacijų ir reikalingų dokumentų kreipkitės į LLASA narius:

Amerikos Lietuvis, 14 Vernon St., Worcester, Mass.
J. Ambraziejus, 168 Grand St., Brooklyn, N. Y.
P. Bartkevičius, 678 N. Main St., Montello, Mass.
Dirva (Karpius), 6820 Superior Ave., Cleveland, O.
P. Molis, 1982—25th Street, Detroit, Mich.
Naujienos, 1739 So. Halsted St., Chicago, Ill.
J. Sekys, 904 Broad Street, Hartford, Conn.
A. S. Trečiokas, 314 Walnut St., Newark, N. J.
A. Varašius, 1200 Carson St., S. S. Pittsburgh, Pa.
Vienybe Travel Bureau, 193 Grand St., B'klyn, N. Y.

Turintiems įvairius reikalus Lietuvoje yra patogiausias laikas juos atlikti rugsėjo ir spalių mėnesiais, kuomet jau visi grįžę iš atostogų. Patogu Lietuvoj paviešėti, kuomet sodų vaisiai prinokę, darbai apdirbti ir yra daugiau laiko su savaisiais pabūti, o ypatingai kaimuose.

JŪSŲ GIMINĖS LAUKIA PARVAŽIUOJANT. VISIEMS YRA PASIRENGĘS PATARNAUTI ŠIOS EKSKURSIJOS VADAS—

A. S. TREČIOKAS
314 Walnut Street, Newark, N. J.
Tel. Market 2-4867, arba Bigelow 2-1093

VIENYBĖ

Vieneri metai sekmingo darbo

Rugpiūčio 20 d. p. Stasiui Vitaičiui sukako vieneri metai, kaip tapo pakviestas eiti vyriausio redaktoriaus pareigų prie VIENYBĖS dienraščio.

Vieneri metai... Atrodo neilgas laikas. Bet kiek įdėta laikraštininko ir atsakomingų pareigų darbe jėgų, pasišventimo ir dvasios. Kiek kruopštaus darbo dienų ir valandų? Kiek ištvermės ir kolektyvinio darbo? Juk vairuoti laikraštį ir patenkinti tūkstančius skaitytojų yra nelengvas darbas.

Taip, vieneri metai vadovavimo jūros dydžio darbo. Ar ganėtinai įstengsime tą mes atjausti ir suprasti? Supras ir įvertins tas, kuriam teko ar tenka tos pareigos eiti, ar bent tojė srityje dirbti.

P. Stasys Vitaitis virš dvidešimts metų ėjo redaktoriaus pareigas SLA organo Tėvynės savaitraščio. Jis dirbo ir dirba tą darbą su pasišventimu.

Vienerių metų darbo prie VIENYBĖS sukaktuvių proga p. Vitaitis buvo pasveikintas įvykusiame dienraščio piknike pereitą savaitę Penna. valstybėje. Ta garbinga sukaktuvine proga p. Stasį Vitaitį sveikina Lietuvių Spaudos Bavė ir visi dienraščio leidėjai, redakcijos ir administracijos nariai bei dienraščio skaitytojai ir tautinės srovės veikėjai.

Daug sveikatos ir ištvermės!

Pieno pristatytojų streikas palietė vartotojus

Vykstantis pieno pristatytojų streikas jau gerokai palietė didžiojo New Yorko ir Brooklyno gyventojus. Jau kuri diena restoranuose ir valgyklose negaunama pieno. Pirmadienio rytą pieno išteklius išsibaigė ir krautuvėse.

Einama prie susitaikymo sąlygų, bet kaip tas ilgai užtruks, šiuo metu sunku pasakyti.

Dr. Šliupas atvyksta sekantį antradienį

VIENYBĖJE buvo pranešta, kad Dr. J. Šliupas su šeima atvyksta į Ameriką Švedų Amerikos linijos laivu Drottningholm, kuris atplaukia į New Yorką rugp. 24 d. Tačiau gauta telegrama iš Švedų Amerikos linijos ofiso Gothenburge praneša, kad Dr. J. Šliupas su šeima išvyko laivu Gripsholm, kuris išplaukė iš Gothenburgo rugpiūčio 18 d. ir atplauks į New Yorką rugpiūčio 29 d. Taigi laukiami svečiai iš Lietuvos atvyks sekančios savaitės antradienį.

Juozas Rimavičius išvyko į Lietuvą

Filologijos daktaras Juozas Rimavičius pereito antradienio nakčia laivu "Pilsudski" išvyko į Lietuvą.

Prieš išvykdamas p. Rimavičius apsilankė VIENYBĖS redakcijoje atsisveikinti. Daktaras pareiškė, kad vykstąs į Lietuvą savo studijų reikalais ir užtruks virš mėnesio laiko. Jei leis galimybės, pareiškė p. Rimavičius, tai aplankysiąs ir kitas valstybes surištas su studijų medžiaga.

Linkime p. J. Rimavičiui laimingos kelionės.

Ir lėktuvu skrido į pikniką

Pereitą sekmadienį VIENYBĖS dienraščio metiniame piknike Eddington, Pa. iš Brooklyno bei apylinkių dalyvavo ne tik autobusais ir automobiliais važiuotų virš pusantro šimto vienybiečių, bet ekskursija įvyko ir oru.

Brooklyno D.-G. Aero klubo pasidarbavimu buvo suruošta ekskursija į pikniką ir oru. Apie 6 val. vak. žydrioje Penn. padangėje pasirodė laisvas erdvių plieninis paukštis ir kiek žemiau nusileidęs apsuko porą kartų aplink parke besilinksminančius ir paleido keletą plakatėlių. Paskui lėktuvas nunėrė aerporto link.

Lėktuvą vairavo lak. Pov. Šaltenis. Kartu atskrido klubo gener. sekr. Ant. Alekna, sekr. p-lė Nastė Nemanytė ir klubo narys Jonas Žilinskas. Lėktuvu atskridusieji į parką atvežti automobiliu vieno philadelphiečio. Atskridę į parką mūsų svečiai rado tūkstantinę minią pasilinksminimo pačiame įkarštyje. Lak. Povilas Šaltenis programoje kalbėjo.

Kiburių šeimos nuoširdi padėka

Rugpiūčio 16 d. iškilmingai palaidotas šv. Jono kapinėse su bažnytinėmis apeigomis iš Kalalienės Angelų bažnyčios plačiai Brooklyno lietuviams pažįstamas kilnus lietuvis velionis Osvaldas Kiburis. Velionį palydėjo į kapus apie 40 automobilių skaitlingas velionio giminių, draugų ir pažįstamų būrys.

Velionis paliko dideliam nuliūdime žmoną Petronelę Kiburienę, sūnų Ernestą ir dukreles Frances ir Adelę, du brolius Juozą ir Adolfą gyvenančius Brooklyne ir brolį Praną bei seserį Albiną Baikauskienę gyvenančius Lietuvoje. Velionis Kiburis kilęs Lietuvoje iš Aiskudžių kaimo, Kvetkų parapijos, Rokiškio apskr. Velionio žmona ir dukrelė užtikrino, kad staigios mirties priežastimi buvo aukštas kraujo spaudimas.

Žemiau pasirašiusi velionio Osvaldo šeima nuoširdžiai dėkojame visiems giminėms, draugams ir pažįstamiems už gėlių vainikus, kurių buvo virš 25 velionio pagerbimui, taipgi dėkojame visiems lankiusiems šermenis ir dalyvavusiems laidotuvėse, suteikiant paskutinį patarnavimą velioniui. Nuoširdžiai dėkojame laidotuvių direktoriui p. Juozui Garšvai už taip gražų ir simpatingą patarnavimą velionio Osvaldo išrengimui į amžinastį. Nuoširdžiai ačiu visiems, kurie bet kuo prisidėjot prie palengvinimo mums šių liūdnų pareigų ir mūs suraminimo šioje tragingoje mūsų gyvenimo valandoje. Nuoširdžiai ačiu visiems! Nuliūdusios—

Petronelė Kiburienė,
Frances ir Adelė Kiburaitės.

Rimbo padėka visoms ir visiems

Dėkavoju visoms leidėms ir visiems vyrams, kurie rimbiečių buse važiavo į VIENYBĖS pikniką, Philadelphijon pereitą sekmadienį. Mūsų buse 40 važiavusių asmenų sudarė tartum vieną šeimą, kurių tarpe visu kelių buvo geriausia nuotaika ir draugiškumas. Visi linksmai vaišinomės, linksminomės ir dainavome.

Širdingai dėkavoju mūsų biznieriams Bruno Minetai, Juozui Zewertui, Antanui Tautkui ir Stasiui Vinciūnui, kurie pakalbindami savo gimines arba draugus pagelbėjo šį ekskursantų busą sudaryti.

K. J. Paulauskas,
(Rimbas)

Mirė Aleksandravičienė

Mums telefonu pranešta žinia, kad Stattville, N. Y. pirmadienio vakare 7:30 val. mirė ponia Aleksandravičienė. Velionė yra uošvė anksčiau Brooklyne gyvenusio dainininko Siaurukaičio.

Platesnių žinių apie velionės pašarvojimą ar laidotuves tuo tarpu dar neteko sužinoti.

Remkite tuos, kurie remia jūsų laikraštį.

Padėka visiems ekskursantams vykusiems į pikniką

VIENYBĖS dienraščio leidėjai, redakcija ir administracija reiškia malonią padėką visiems organizavusiems, vykusiems ir kokiu nors darbu prisidėjusiems prie surengtos linksmos ekskursijos pereitą sekmadienį į dienraščio pikniką, Eddington, Pa.

Nuoširdi padėka reiškiama p. p. Atkočaitienėms, Povilauskienei, Povilauskui, Karveliui ir J. Ginkui suorganizavusiems didžiulį čigonų busą ir pravedusiems piknike įdomią ir juokingą čigonų gražuolės rinkimo programą.

Nuoširdi padėka Booklyno Tautininkų Klubui pirmenybėje Ant. Povilansko, J. Andriuškevičiaus, J. Narvydo ir V. Vyšniaus suorganizavusiems busą.

Vienybiškai rimbiška padėka Rimbui p. K. Paulauskui ir p. Bruno Minetui, Tautkui, Zaverkai ir kt., suorganizavusiems didžiulį Rimbo busą linksmų ekskursantų.

Dėkojame ekskursijos tikietų platintojams ir padėjusiems ekskursiją organizuoti bei prisidėjimu kitu darbu: p.p. Ant. Vikrikui, J. Ambraziejui, F. Voketaičiui, J. Krunkliui, K. Kraučiunui. Širdingai dėkojame svečiams vykusiems Vienybės busu.

Maloni padėka tenka išreikšti Brooklyno biznieriams, kurie vyko kartu su ekskursija ir vežėsi tiek vaišių, kad net dalis teko gabentis atgal. Dėkojame ponioms, kurios mus ir visus teikėsi labai skoningai pavaišinti vištomis, kumpiais ir kitais skanumynais.

Širdingas padėkos žodis Lietuvos svečiams dalyvavusiems ekskursijoje ir piknike.

Maloniai dėkojame Piliečių klubo atstovui gaspadoriui p. J. Karpui ir Demokratų klubo pirm. p. K. Gagui vykusiems ekskursijoje. Brooklyno lietuviams sportininkams ir Geležinio Vilko Dr-vės nariams vykusiems ekskursijoje ir A. Marcelynui juos nugabenusiam.

Dar kartą maloni padėka visoms ir visiems dalyvavusiems mūsų linksmoje ekskursijoje ir pasekmingame dienraščio naudai piknike. Ačiu visiems.

Atostogauja

Porai savaičių atostogų išvyko Ona Valaitienė su dukra Aldona į Patchogue, L. I., drauge su Marijona Jonaitiene, Mary's Beauty Parlor savininke, kampe Myrtle Ave. ir Flatbush Ext., Brooklyne, į Jonaitienės vasarnamį E. Patchogue, L. I., arti Cannon ežero. Jonaitienės grožio salionas per tą laiką bus uždarytas.

Visi didžiojo New Yorko, Brooklyno ir apylinkių lietuviai ruoškitės dalyvauti šį sekmadienį, rugp. 27 d. VIENYBĖS dienraščio metiniame piknike Klasčiaus Clinton parke.

Tel. Market 3-5357
Michael Akialis, Jr.
Laidotuvių Direktorius
195 Adams St., Newark, N.J.

Gautas didelis siuntinys iš Lietuvos skanių saldainių.
Kokybė gana aukšta. Pasirinkimas įvairių rūšių.
Kainos nebrangios.
Vietiniai ir toliau gyvenantieji norinti įsigyti lietuviškų saldainių kreipkitės į
LIETUVIŲ SALDAINIŲ KRAUTUVĘ
Juozas Ginkus, savininkas
495 Grand Street, Brooklyn, N. Y.

KRONIŠKI SIRGIMAI GYDOMI
Kraujo Ligos. Odos ir Nervai. Bendras Silpnumas. Skilvis. Mėšlo metimo suirimai. Lengvesni ir Smarkūs Susirgimai Vyrų ir Moterų gydomi sekmingai. Jei jūs turite kokius nesuprantančius skausmus, pasitark ir pasitikėk manim. Leisk man jums išaiškinti jūsų padėtį be jokių obligacijų. Kraujo ir Šlapumo Tyrimai. X-Spinduliai. Mokestis prieinama—išmokėjimais, jei reikalas
(EGZAMINACIJA DYKAI
DR. L. ZINS
(Praktikuoja 27 metus)
110 East 16th St., New York, N. Y.
Tarpe 4th Ave., ir Irving Pl.
Valandos:
Nuo 9 ryto iki 8 vakaro — Sekmad. nuo 9 ryto iki 2 po piet

Matykit Didžiąją New Yorko Pasaulinę Parodą
KAI BUSITE NEW YORKE
Lankykite —
Lietuvių Amerikos Piliečių Klubą
BAR
RESTAURANT
DANCING
LIET. AMERIKOS PILIEČIŲ KLUBAS
280 Union Ave., Tel. Evergreen 4-9672 *Brooklyn, N. Y.*
Čia yra Brooklyno Lietuvių Centras
Lietuvių Amerikos Piliečių Klube jūs gausite tikros lietuviškos degtinės, valgių ir gėrimų. Taipgi gausite visas informacijas apie Pasaulinę Parodą, sueisite savo gimines ir senus pažįstamus.
Būdami New Yorke, būtinai užeikite į šį LIETUVIŲ CENTRĄ — turėsite visokiausio pasitenkinimo.
JURGIS KARPUS, Klubo Gaspadorius.

IŠNOMUOJAMA
Išnomuojamas kambarys su baldais. Tinkamas gyventi vienam ar dviems žmonėms. Pageidaujama lietuvių.
Kreiptis 104-20—103rd St., Ozone Park, L. I. (Aug. 22-3-4)

Geriausia Vieta Pirkti
LIKERIUS
Didžiausia, Geriausia ir Atsakomingiausia Likerių Krautuvė Brooklyne Yra
Manhattan Liquor Store
Tikrai žinokit, kad perkant sau vynus ir likerius reikia pirkti patinkamoj krautuvėj.
MANHATTAN LIQUOR STORE
264 Grand St., B'klyn, N. Y.
(kampas Roebling St.)
Tel.: EVergr. 7-1648 License No. L.856

LIETUVIŠKA
RESTAURACIJA
BAR & GRILL
Gaminame amerikoniško ir lietuviško stiliaus valgius. Galima gauti Amerikos ir importuotos degtinės, vyno ir gero alaus.
Lietuviškas kumpis, rūkyti kilbasai ir kopūstai galima gauti kasdieną.
Joseph Zeidat,
savininkas
411 GRAND STREET
Brooklyn, N. Y.

CLEMENT VOKETAITIS
Advokatas
50 COURT STREET,
Brooklyn, N. Y.
TEL.: TRIANGLE 5-3622
168 GRAND STREET,
TEL.: EVERGREEN 8-7179

VINCAS J. DAUNORA
APTIEKORIUS
PUSSVEIKIS - - - Jauties niekam tikęs—bejėgis? Neturi apetito, biaurūs pūslės skausmai? Rūkštis viduriuose? Galvos skaudėjimai? Jeigu nuo užkietėjimo—vartok DAUNORO STOMACH MIXTURE
Tapk sveiku.
KAINA TIKTAI VIENAS DOLERIS
SVEIKATA — LAIMĖ
229 BEDFORD AVE.
KAMPAS NORTH 4TOS GATVĖS
BROOKLYN, NEW YORK

ALLIANCE HALL puošniai ir moderniškai įrengta, tinka visokiems parengimams. Svetainės savininkai visuomet kooperuoja su pramogų rengėjais
RUIMINGAS RESTORANAS, GERIAUSI VALGIAI IR GĖRIMAI, RAMI VIETA POILSIUI, ŽEMOS KAINOS
Pasaulinę Parodą lankanti lietuviai prašomi atsilankyti į Susivienijimo Salės restoraną. Būsite maloniai priimti ir suteiksime visas informacijas Pasaulinės Parodos lankymo reikalais
ALLIANCE HALL
WM. SHEDLOW IR BRUNO MINET
Telephone: Evergreen 4-6344
193-197 GRAND ST., BROOKLYN, N. Y.

LAIDOTUVIŲ DIREKTORIAI

JUOZAS GARŠVA
231 Bedford Ave., Brooklyn, N. Y.
KOPLYČIOS LAIDOTUVĖMS
TEL. EVERGREEN 8-9770

MATTHEW P. BALLAS
(BIELIAUSKAS)
660 Grand St., Brooklyn, N. Y.
NOTARY PUBLIC — Tel. STagg 2-5043

STEPHEN AROMISKIS
(ARMAKAUSKAS)
423 Metropolitan Ave., Brooklyn, N. Y.
Tel. EVergreen 7-4335 — KOPLYČIA LAIDOTUVĖMS

ESTATE OF A. J. VALANTIEJUS
T. Fred Lefevre—*Manager*
54-41—72nd St., Maspeth, L. I., N. Y.
TEL. NEWTON 9-4464

ESTATE OF BARRY P. SHALINS
(ŠALINSKAS)
Vestie E. Davis, *Licensed Mgr.*
84-02 Jamaica Ave., Woodhaven, N. Y.
Tel. VIrginia 7-4499 — KOPLYČIA LAIDOTUVĖMS

A. RODZEVICZ
(RADZEVIČIUS)
Tel. Stagg 2-4409
402 Metropolitan Ave., Brooklyn, N. Y.
Tel. STagg 2-0783 — Night HAvemeyer 8-1158

JOSEPH LE VANDA
NOTARY PUBLIC
337 Union Avenue, Brooklyn, N. Y.

Visi šie laidotuvių direktoriai išnuomuoja automobilius įvairiems reikalams

LIETUVIŲ DIENOS
SVEČIŲ SUTIKIMUI
PIKNIKAS
DEXTER PARKE, 74-11 Jamaica Av. Woodhaven, L. I.
(Jamaica L vykstant, išlipt Elderts Lane)
ŠĮSTADIENĮ,
RUGSĖJO 9 D.
1939 m.
Graži Vieta Poilsiui ir Pasilinksminimui
Informacijų Stalas, Svečių Supažindinimas, Susirinkimas Organizacijų, Užkandžiai
Dainos
Šokiai
Muzika
Aplankykite Lietuvos Paviljoną Pasaulinėje Parodoje!
Dėl platesnių informacijų rašykit į *Vienybę, Pre-Lithuanian Day Committee* 193 Grand St., Brooklyn, N.Y.