Lietuvį pasitikėk savimi ir savo tautiečiais, o gyvenimas tau šypsosis. Visus žygius paremk kilniu žmoniškumu.

VIENYBĖ

LITHUANIAN DAILY

Kiekvienas geros valios lietuvis privalo dirbti tautinius darbus. Svarbiausias lietuvybės palaikymui darbas—platinimas tautinės spaudos.

LIII. METAI. 217 (806) N. Telephone: EVergreen 7-7840 BROOKLYN, NEW YORK, TREČIADIENIS, 1939 M., RUGSĖJO-SEPTEMBER 20 D. KAINA 2 CENTAI

New York Public Library 470 Fifth Ave.

THE NEW YORK PUBLIC LIBRARY SEP 21 1939 ASTOR, LENOX AND TILDEN FOUNDATIONS

SOVIETAI GRĄSINA ESTIJAI

ŠIANDIEN

Neutralitetai ant durtuvų
O Lietuva, Vilnius?
Raudonieji velniai
Nekerštauk ir negrobk!

A. F. VYMANTAS

Stalinas, pasiuntęs Lenkijos žemėn dviejų milijonų armiją, neužmiršo pasiųsti priminimą kitoms 24 valstybėms, kad sovietai laikysis su jomis pasirašyto neutralumo pakto. Vadinas, ir Lietuva gavo tokį priminimą. Bet kas iš to. Sovietai ir su lenkais tokį pat neutralumo paktą buvo pasirašę, bet šiandien jau tie "tavariščiai" ant durtuvų užmovę neutralumo paktą eina Lenkijos žemių gilumon...

Kaip visa tai suprasti?

Teisybę pasakius, brolau, gaspadoriškai šitą reikalą į galvą imant, tai pirma reikia paimti geras pusbonkis "į burną", kad galėtum mėginti suprasti Stalino ir Hitlerio pokštus. Žodžiu, visi tie raudonieji "demokratai" ir "grynakraujai" arijai yra pasaulinio mąsto sukčiai ir mažesniųjų tautų vagys.

Kaip su Lietuva? O Vilnius?

Sovietai, sakoma, jau Vilniuje. Laikraščiai praneša, kad ir Lietuvos armija įmaršavo Vilniun. Tai ką?! Bravo lietuvninkai!

Ša, lietuvninkai! Nepaleiskim savo gerklių ir nešūkaukim tada, kai reikia smagenis pajudinti. Sovietai nenori, kad mes Vilnių atsiimtumėm. O jei mūsų armija pradėjus eiti į Vilnių ir dar kiek už Vilniaus, tai tenai susitiks raudonuosius ir kas gali pasakyti, kas tada atsitiks.

Tegul pati Lietuva viską daro.

O ką Lietuva daro?

Nežinom. Iš Lietuvos pašto dar negaunam, o angliškų laikraščių sensacingais pranešimais apie Lietuvą negalima tikėti. Tas pats ir su radijo žiniomis: jų tiesiog iš Lietuvos negaunam.

Vadinas, ir nosis ištyso, belaukiant naujienų iš Lietuvos. Bet ką padarysi. Kantrybės! Kai tik pirmas žodis mus pasieks iš Lietuvos — jis tuoj atsidurs jūsų ausyse iš mūsų spaudos!

Tai ką dabar daryti?

Lietuvninkai, jei mūsų bočių šalis vėl atsidurtų dideliame pavojuje, tai mes visi kaip vienas vėl stosim darban ją gelbėti. Kaip gelbėti?

Štai ką mes turim dabar daryti: lietuviškai apdūmoti, kaip kiekvienas Amerikos lietuvis galėtų pasitarnauti savo mylimai šaliai. Reikia apdūmoti, kas reiktų daryti, jei mūsų Lietuva vėl patektų ruso vergijon. Tikėkim, kad to nebus, bet jei tai pkartais atsitiktų — žinokim ką daryti.

Stalinas ir Hitleris — vienas yra raudonas velnias, o kitas "grynakraujis" kipšas. Abu nori baisiai daug. Budėkim!!!

Vienybė. Tai paprastas žodis. Bet kai šis žodis tarpe žmonių nematoma, bet gyva esybe pavirsta, tai jis reiškia mižinišką pajėgą.

Kai Lietuva jau ir dabar pluduriuoja baisių pavojų jūroj — mus Amerikos lietuviams reikia daugiau kaip bet kada po Didžiojo Karo susivienyti, kai antrasis Didysis karas jau pradeda liepsnoti.

Kas tik lietuvišką žodį tarti moka, kas tik Lietuvą ir savo asmens vardą bei garbę vertina — tas turi užmiršti visas asmeniškas užgaidas, kurios baisiai pažemina žmogų, kai jos žmogaus akis aptemdo. Užgaidų žmonės, su aptemusiomis akimis, kai į kitą žmogų žiūri, tai jie mato vilką, o ne žmogų. O kai užgaidos nebeės mūsų širdžių — tai ir mūsų ir Lietuvos ateitis bus daug šviesesnė.

Niekada nekerštauk ir negrobk. Žiūrėk, Lenkija, grobė žemes viena po kitos, ir mums Vilnių atėmė. O dabar kas?

Lenkiją jau drasko iš visų pusių įsiutę jos priešai. Taip atsitinka valstybėms, taip dar lengviau atsitinka ir pavieniems žmonėms.

LIETUVOS VYRAI ŠAUKIAMI PRIE GINKLŲ, BET Į VILNIŲ NEEIS

Lietuva mėgins derybų keliu atgauti Vilnių

KAUNAS, rugs. 19 d. — Nors Lietuva oficialiai to nėra paskelbusi, bet pereitą naktį buvo sumobilizuota visi Lietuvos vyrai iki 40 metų amžiaus. Lietuva mobilizavo savo vyrus ne dėlto, kad ji mano žygiuoti tiseiog į Vilnių, bet dėlto, kad sovietų armija pradėjo artėti prie jos sienų iš rytų pusės. Sovietų armija nemanoma, kad veršis Lietuvos teritorijon, bet Lietuva nori turėti užtektinai vyrų ant savo rubežių, kad jei kartais bėgantieji nuo sovietų lenkų kareiviai mėgintų pereiti Lietuvos sieną, tai juos juk reikės sulaikyti ir suimti, kaipo karo kalinius.

Užsienio radijo stotys praneša, kad Vilnius jau esąs sovietų paimtas, tačiau Kaune dar buvo gautas radijo pranešimas iš Vilniaus lenkiškai, kuris skelbė, kad Vilnius dar tebėra lenkų rankose. Iš Maskvos per radijo pranešama, kad sovietų armija yra netoli Vilniaus, bet pats miestas dar tebėra neužimtas.

Kaune buvo uždrausta laikraščiams skelbti bet kokias nepatikrintas žinias apie sovietų armijos įžygiavimą į Vilnių.

Lietuvos valdžia oficialiai paskelbė, kad Lietuvos armijos mobilizazcija nėra parodymas, kad Lietuva mėgins jėga savo sostinę atsiimti. Tai esą padaryta tik atsargumo dėliai, kad būtų galima apsaugoti Lietuvos nepriklausomumą.

Ministras Pirmininkas Jonas Černius, kalbėdamas per radijo į Lietuvos žmones, pasakė, kad Lietuvos kariuomenės pasiuntimas į rytų pusę nereiškia bet kokių agresinių žygių pradžią. "Jeigu svetimų valstybių kareiviai pradės bėgti į mūsų šalį, tai juk juos mums reikės nuginkluoti ir sutvarkyti", — kalbėjo ministras pirmininkas. "O tam reikia turėti nemažai vyrų" — baigė jis.

Iš Vilniaus pranešama, kad kai čia buvo gautos žinios apie sovietų įsiveržimą į Lenkijos teritoriją, tai Vilniuj kilo panika. Vilniaus miesto valdžios įstaigos nustojo veikusios, valdininkai kažkur pabėgo.

Lietuvos konsulatas Vilniuj buvo gulte apgultas žmonėmis, kurie prašė konsulo išduoti leidimus vykti Lietuvon. Jų tarpe buvo matyti ir Lenkijos valdininkų. Tačiau, vos keletai buvo duoti tokie leidimai, o visi kiti turėjo likti karo nuteriotoje šalyje, kuri dar kol kas vadinama Lenkija.

ŽINIOS IŠ LIETUVOS

Lietuva uždarė administracijos liniją

KAUNAS, rugs. 17 d. — Lietuva saugumo sumetimais pašaukė kitą atsarginių dalį. Be to, uždarė administracinę liniją su Lenkija.

Lietuva tvirtai laikysis neutralumo

KAUNAS, rugs. 17 d. — Lietuva tvirtai nusistačiusi laikytis neutralumo ir, reikalui esant, jį ginti visomis priemonėmis.

Ministro Pirmininko pareiškimas

KAUNAS, rugs. 17 d. — Ministras Pirmininkas Generolas Černius pareiškė, kad sustiprinimas apsaugos priemonių nėra rengimasis agresijai. Nors ir turime neišspręstų problemų, bet rūpinsimės jas tik taikingu būdu spręsti.

Sovietai gerbs Lietuvos neutralumą

KAUNAS, rugs. 17 d. — Sovietų Rusija patikrino gerbsianti Lietuvos neutralumą.

LENKAI NESKELBS KARO SOVIETAMS

LONDON, rugs. 19 d. — Lenkų poitiniai suoksniai Londone pastebi, kad Lenkija nemananti skelbti karo sovietams. Lenkijos ambasadorius Londone pareiškė, kad USSR yra niekas kitas kaip tarptautinių sutarčių ir pasižadėjimų laužytoja. Esą sovietai visą laiką skelbėsi, kad savo politiką jie paremia Tautų Sąjungos nustatytais principais, bet dabar pasirodė, kad Kremliuje sėdi ne politikai, bet veidmainiai.

BRITAI LAUKS

LONDON, rugs. 19 d. — Įvykiams taip nepaprastai komplikuojantis, britai nutarė nieko tuo tarpu nedaryti sąryšyj su sovietų kariškais žygiais Rytinėje Lenkijoje. Pagal britų-prancūzų ir lenkų susitarimą, britai su prancūzais tik tada eis į karą su Lenkijos užpuolėjais, kai Lenkija to pareikalaus. Bet kadangi Lenkija to dar nepareikalavo (kažin ar jai beteks kada pareikalauti), tai britai paėmė taip vadinamą laukimo politikos liniją. Britų lėktuvnešio "Courageous" nuskandinimas dar labiau įerzino britus ir jie dar kiečiau laikos savo pažado kariauti, kol Hitleris bus nušluotas nuo diktatoriaus sosto.

SMIGLY-RYDZ BARASI SU BECKU

CERNAUTI, Rumunija, rugs. 19 d. — Lenkijos užsienių reikalų ministras J. Beck pabėgo į Slasikul, Modovja apskritį, o prezidentas I. Miscicki pribuvo Craiova, netoli Bulgarijos. Maršalas Smigly-Rydz pabėgo į Bikaz, esantį Karpatų kalnuose. Prieš atsiskirdami maršalas Smigly-Rydz ir ministras pirmininkas J. Beckas smarkiai kažin dėlko susibarė. Kai J. Beckas pakėlė kepurę ir sakė sudiev, tai maršalas Smigly-Rydz nusisuko ir drožė į savo automobilį.

VOKIEČIŲ-SOVIETŲ PLANAS KAIP PADALINTI LENKIJĄ

Lietuva dalyvaus Lenkijos padalinimo derybose

MASKVA, rugs. 19 d. — Žiniomis iš Maskvos, Vokietija ir Sovietų Rusija esančios susitarusios, kas daryti su dabar visiškai nugalėta Lenkijos valstybe. Esą, Stalinas ir Hitleris visiškai sutinka, kad būtų palikta tam tikra dalis Lenkijos žemių tarp Vokietijos ir USSR, kaipo "buferinė" valstybė. Toliau, iš čia pranešama, **kad Vokietija ir USSR sutinka, kad ir Lietuva dalyvautų derybose su USSR kaslink Vilniaus žemių.** Vadinas, Lenkija gali būti padalinta tarp trijų valstybių: Lietuvos, Vokietijos ir USSR.

Sovietų armija į Lenkijos žemes yra vedama paties sovietų vyriausiojo karo komisaro Klementi E. Vorošilov. Berlynas skelbia, kad sovietai jau pasiekė Vilnių, bet iš Kauno ateinančios žinios visa tai paneigia.

Jungtinis vokiečių ir sovietų komunikatas skelbia, kad Vokietija ir USSR gali būti "tikras išganymas" lenkų žmonėms, nes tos dvi valstybės padės jiem sukurti naują valstybę, kuri bus daug pastovesnė ir geriau sutvarkyta.

Derybos tarp Lietuvos atstovų ir USSR prasidės kelių dienų laikotarpyje. Iš Maskvos pranešama, kad Lietuva griežtai nepareikalaus gražinti jai Vilnių, bet tikimasi, kad USSR iškels šią problemą, kai dabar atėjo ketvirtasis Lenkijos padalinimas.

Lenkų konsulatai Maskvoje ir kitose USSR vietose bus uždaryti laike kelių dienų ir visi lenkų valdininkai išvyks į Rumuniją.

Iš Maskvos taip pat pranešama, kad baltarusiai ir ukrainai į Lenkijos žemes įžygiuojančią sovietų armiją nepaprastai džiaugsmingai sveikino. Žmonės kareivius sutiko su duona ir druska ant gražiai išsiuvinėtų rankšluoščių.

LIETUS TRUKDO KARO LĖKTUVAMS

PARIS, rugs. 19 d. — Prancūzų armija vakarų fronte vis dar slenka pamažu Vokietijos pusėn, bet pažymėtingų mūšių neįvyko. Rudeniniai lietūs ir rūkai labai trukdo pasekmingą aviacijos veikimą.

BRITAI NETEKO 30 LAIVŲ

BERLIN, rugs. 19 d. — INS žiniomis, pagal vokiečių žinių agentūros pranešimus, vokiečiai jau nuskandino 30 britiškų laivų nuo pat karo pradžios, neapsilenkiant su "griežtomis tarptautinėmis taisyklėmis, nurodančiomis, kaip turi operuoti submarinai karo metu"...

TIKISI PAKEISTI NEUTRALUMO ĮSTATYMĄ

WASHINGTON, ugs. 19 d. — Pereitą sekmadienį prezidentas Rooseveltas neturėjo laiko nei į bažnyčią nueiti. Jis ruošė savo kalbą, kurią jis turės pasakyti kongrese, kuriame bus diskusuojama dėl neutralumo įstatymo pakeitimo. Savo kalboje prezidentas Rooseveltas mėgins įkalbėti atstovams, kad vienintelis būdas, kuris apsaugos J.A.V. nuo karo, tai nuėmimas draudimo parduoti ginklus kariaujančioms valstybėms. Ir jis tikisi tai padaryti.

LENKŲ SUBMARINAI ESTIJOJ IR ŠVEDIJOJ

TALLIN, rugs. 19 d. — Lenkų submarinas "Orzel" atvyko į Tallin uostą su pusiau gyvais įgulos nariais, nes jie nebeturėjo maisto ir buvo gerokai vokiškų kreiserių apšaudyti. Kitas lenkų submarinas "Rys" įplaukė į Stockholm. Submarinas "Rys" buvo visai mažai nukentėjęs.

LATVIJA KONFISKAVO 60 AEROPLANŲ

RYGA, rugs. 19 d. — Daugiau kaip 60 lenkų kariškų aeroplanų buvo konfiskuota netoli Daugavpils, Latvijoj. Kai kurie aeroplanai buvo gerokai apšaudyti ir apdaužyti. Taip pat didelis skaičius lenkų valdininkų, kareivių ir šiaip žmonių perėjo į Latviją. Visi buvo nuginkluoti ir sulaikyti.

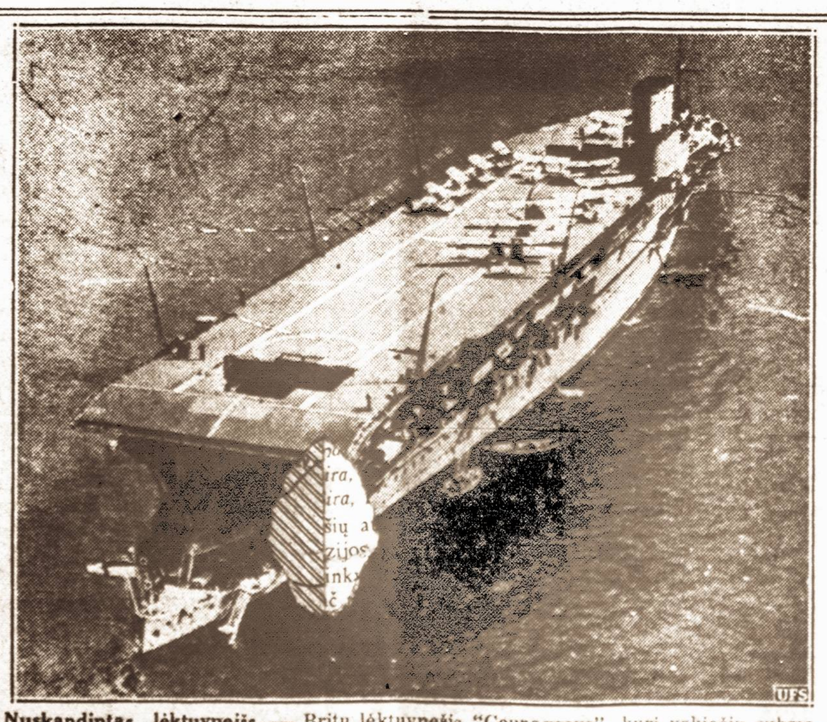

Nuskandintas lėktuvnešis. — Britų lėktuvnešis "Courageous", kurį vokiečių submarinai netikėtai užklupo ir nuskandino.

BIULETENIS

NUSKANDINTI DAR DU BRITŲ LAIVAI

LONDON, rugs. 19 d. — Iš čia oficialiai pranešama, kad dar du britų prekbiniai laivai buvo vokiečių submarinų nuskandinti: "Lord Minto" ir "Arlita". Abiejų laivų įgula buvo išgelbėta.

PRANCŪZAI MOBILIZUOJA KOLONIJŲ ARMIJAS

PARIS, rugs. 19 d. — Vokiečiams iš rytų fronto perkėlus didelius armijos dalinius, prancūzai su britais smarkiai sustiprina savo pozicijas vakarų fronte. Tam reikalui prancūzai mobilizuoja vyrus Senegalijoj, Alžerijoj, Tunise, Madascane, Comadiane ir kitur.

SOVIETŲ PĖSTININKAI JAU VILNIUJ

MASKVA, rugs. 19 d. — Vėliausiomis spaudos žiniomis, kurios būk ateina iš Kauno, sovietų pėstininkai jau pasiekė Vilniaus priemiesčius.

HITLERIS DANCIGE

DANZIG, rugs. 19 d. — Nacių vadas Adolfas Hitleris čia atvyko apie pietus. Čia jis ruošiasi pasakyti labai svarbią politinę kalbą. Hitlerį labai šiltai pasitiko Dancigo "fiureris" Albert Forster.

IR PRANCŪZAI LAUKS

PARIS, rugs. 19 d. — Lygiai kaip ir britai, taip ir prancūzai nutarė tuom tarpu nieko nedaryti sąryšyj su sovietų armijos maršavimu Lenkijon. Prancūzijos ministras pirmininkas Daladier yra numatęs sušaukti specialų ministrų kabineto posėdį aptarimui naujos politines-militarines situacijos sąryšyj su sovietų paskutiniais žygiais.

SOVIETŲ ARMIJA GALI EITI IR KITOMIS KRYPTIMIS

MASKVA, rugs. 19 d. — Kadangi keletas lenkų submarinų prisiglaudė estų uostuose, tai iš čia pranešama, kad tie submarinai sudaro sovietams pavojų ir jei reikalas bus, tai jie gali savo armiją pasiųsti, vadinas, ir į Estiją.

SUVIRŠ 100,000 LENKŲ RUMUNIJOJ

CERNAUTI, Rumunija, rugs. 19 d. — Rumunijos pasienio policija apskaičiavo, kad suvirš 100,000 lenkų jau perbėgo į Rumunijos pusę. Rumunų vyriausybė nėra taip labai patenkinta dėl tokio lenkų antplūdžio, bet vistik pasiuntė daktarus, gailestingąsias sesutes, maisto ir vaistų vargšams lenkams.

LENKAI VARTOJO NUODINGAS DUJAS

WASHINGTON, rugs. 19 d. — Vokiečių ambasadorius Washingtone pareiškė, kad lenkai pasitraukdami paliko mustardinių dujų minas po vienu tiltu.

LITHUANIAN DAILY UNITY

VIENYBĖ

Oldest Lithuanian Newspaper
193 Grand St., Brooklyn, N. Y.
Telephone: EVergreen 7-7840
Published daily except Sundays and Holidays by
Lithuanian Press Corp., Inc.

Entered as Second Class Matter October 23, 1907 at the Post Office at Brooklyn, N. Y. Under the Act of March 3, 1879

Advertising rates on application

PRENUMERATA

Brooklyne ir užsieniuose:

Metams	$7.00
Pusei metų	$3.75
Trims mėnesiams	$2.00
Vienam mėn.	$0.90

Jungtinėse Valstybėse ir Kanadoje:

Metams	$5.00
Pusei metų	$2.75
Trims mėnesiams	$1.65
Vienam mėn.	$0.75

Visais reikalais adresuokite:
Lithuanian Press Corporation
193 Grand St., Brooklyn, N. Y.

A. S. Trečiokas — Prezidentas.
S. E. Vitaitis — Redaktorius.

AUDRINGAI ARTINASI NEPAPRASTOJI KONGRESO SESIJA

Šio rugsėjo mėn. 21 d. susirenka Jungtinių Amerikos Valstybių kongresas nepapraston sesijon. Šią nepaprastą kongreso sesiją sušaukė prezidentas Rooseveltas tikslu pakeisti ginklų išvežimo iš Amerikos uždraudimo įstatymą. Kai žinoma, dabar veikiantis įstatymas draudžia kariaujančioms valstybėms išsivežti iš Amerikos ginklus ir tokius išdirbinius, kurie gali būti panaudoti karo tikslams.

Prezidentas Rooseveltas nori šį įstatymą pakeisti ta prasme, kad ginklai ir kitokia karo medžiaga būtų galima išsivežti iš Amerikos visoms kariaujančioms valstybėms, kurios tuojaus sumokės pinigus ir savais laivais išsivež. Daugelis senatorių ir kongresmanų mano, kad tokis įstatymo pakeitimas neišvengiamai įvels Jungtines Amerikos Valstybes į prasidėjusį Europos karą.

Įdomiausia ta aplinkybė, kad kai kurie Vašingtono įstatimdaviai savo argumentuose prieš minėto įstatymo pakeitimą taip įsikarščiavo, kad stačiai nesąmones kalba. Pavyzdžiui net republikonų laikraštis nepriklausomos republikonų grupės kongrese vadui senatoriui Borah padaro sekančią pastabą:

"Senatorius Borah savo įžanginiam pasiruošime pulti atšaukimą ginklams embargo įstatymo, savo žodžius naudoja tokiu neatsargumu, kuris pritinka nacių propagandos ministeriui".

Mat senatorius Borah pareiškė, kad atšaukimas minėto įstatymo suteikia galią mūsų vyriausybei aprūpinti ginklais vieną pusę ir sulaikyti ginklus kitai pusei. Tas esą tiesioginiai veda Jungtines Amerikos Valstybes į neišvengiamą įsipainiojimą į karą.

Tokį senatoriaus Borah pareiškimą minėtas republikonų laikraštis pavadina tiesioginiai sužiniu faktų iškraipymu. Jei ginklams ir karo medžiagai išvežti iš Amerikos uždraudimas būtų atšauktas, tai tas nei mūsų vyriausybės, nei pačios valstybės nepaliečia. Būtų tik suteikta galimybė privatiniams ginklų išdirbėjams parduoti ginklus ir kitokias karo reikmenis toms valstybėms, kurios savo laivais išsivežtų iš Amerikos. Ginklų ir amunicijos išvežimą iš Amerikos kontroliuotų tos kariaujančios valstybės, kurios kontroliuoja Atlantą. Jei šiandien Atlantą valdo Anglija ir Prancūzija, tai ne Amerikos kaltė. Jei Vokietija galės už pinigus ginklų ir amunicijos Amerikoje nusipirkti ir savo laivais išsivežti, tai ir Vokietijai bus parduodami ginklai ir amunicija bei kitos karo reikmėnys.

Be abejonės visapusiai Amerikai svarbu, kad karą laimėtų demokratinės valstybės. Kadangi Atlanto kontrolės padėtis daugiau gelbsti Anglijai ir Prancūzijai pasinaudoti Amerikos ginklais ir amunicija, tai Amerikos visuomenės sentimentas yra už atšaukimą minėto įstatymo. Bent didžiuma Amerikos spaudos už tai stoja.

Niekas ne abejoja, kad minėto įstatymo atšaukimas ir pakeitimas sukels karštų ginčų kongrese. Bet išrodo, kad laimės įstatymo pakeitimo šalininkai.

MOLOTOVO NOTOS DĖL LENKIJOS RYTINIŲ SRIČIŲ OKUPAVIMO

Sovietų Sąjungos Užsienių Reikalų Komisaras Viačeslavas Molotovas, ryšium su Sovietų Sąjungos kariuomenės žygiu į Lenkijos teritoriją, pasiuntė kitoms valstybėms notą, kurios ištraukas čia paduodame: "Vokietijos Lenkijos karas įrodė Lenkijos Valstybės vidujinį silpnumą. Tas reiškia, kad Lenkijos valstybė ir valdžia daugiau neegzistuoja. Lenkijos teritorija dabar yra dirva, kuri duoda progos ir galimybių visokiems tarptautiniams incidentams, kurie sudaro pavojus Sovietų Sąjungai. Ukrainiečiai ir baltgudžiai yra gimininga rusams, dabar jie palikti likimui ir nėra apsaugoti".

Toliau tą pačią dieną Molotovas kalbėdamas per Maskvos radiją pareiškė, kad Sovietų Sąjunga iki šiol Lenkijos atžvelgiu buvusi neutrali, bet akivaizdoje įvykių Lenkijoje, negali nuošaliai stovėti ir bešališkai žiūrėti į pasikeitusią padėtį. Dėlto, kad Lenkijos vadai yra nusibankrūtiję, raudonoji armija turi savo tautų išvadavimo misiją garbingai atlikti.

Tuo pareiškimu Molotovas nori pasakyti, kad raudonoji armija ėjo į Lenkiją išvaduoti tas lenkų prislėgtas tautas, kurios, Lenkijai jas valdant, neturėjo nei laisvės, nei teisių.

Ta proga Sovietų Sąjunga įteikė 24 valstybėms notas, tarp jų ir Lietuvai, kurių turinys šitoks:

"Perduodant jums nuorašą Sov. Sąjungos notos pasiųstos Lenkijos vyriausybei 1939 m. rugsėjo 17 d., kuri įteikta Lenkijos pasiuntiniui Maskvoje, mano vyriausybei instruktavus, turiu garbės pranešti jums, kad Sovietų Sąjunga ir toliau laikysis neutralės politikos jūsų valstybės žvilgsniu". Pranešimą pasirašė Užsienių Reikalų Komisaras Molotovas.

POLITIKOS APŽVALGA

Sovietai su japonais jau nutraukė karo operacijas Tolimuose Rytuose. Dar daugiau: sovietai nutarė M. Smetaniną paskirti sovietų ambasadorium Tokyo. Nuo 1938 m. Japonijoj joks sovietų ambasadorius nerezidavo. Jeigu šitie pasitarimai tarp sovietų ir japonų nuvestų diplomatus prie diplomatinio stalo taikos sutarties pasirašymui, tai Anglija ir Amerika turės daug galvos sukimo, kas tokiais atvejais reikia daryti.

Dėlko Japonija taip noriai dedasi į draugystę su Sovietais, kai ji gerai žino, kad Sovietai rėmė kiniečius ir kad Sovietai nenori, kad japonai įsigalėtų Tolimuose Rytuose. Atsakymas yra toks. Kai sovietai susibičiuliavo su vokiečiais, tai japonai pamatė, kad jie paliko visiškai vieni. Japonai mėgina net ir su Amerika savo santykius sušvelninti. Štai neperseniai japonų ambasadorius tarėsi su Cordell Hull apie "įvairius reikalus" Tolimuose Rytuose. Tačiau, matyt, kad japonas daug ko nelaimėjo, tai Tokyo sėdintieji japonų viešpačiai nutarė susisėbrauti su sovietais. Ir tas visiems į naudą išeitų, tik žinoma ne britams ir amerikonams, kur jų padėtis Tolimuose Rytuose jau ir taip nekokia buvo ir yra.

Sovietai dabar labiau susirūpinę kas dedasi Europoj, negu kad Azijoj. Nors naciai neigė žinias, kad Sovietai dalyvaus Lenkijos pasidalinime, tačiau, Stalinas jau pasiuntė milijonus vyrų atimti iš Lenkijos Baltgudijos ir Ukrainos dalis. Japonai dabar turės laisvesnes rankas Kinijoje ir gal mėgins paimti nagan anglus ir amerikiečius. Gi Vokietija tai ir atsidžiaugti negali, kai ji mato, kad reikalai politiniame pasaulyje baisiai komplikuojasi ir tas apsunkina demokratijų darbą.

Kaip ištikrųjų toliau ši politika vystysis, niekas negali pasakyti.

Pulkininkas Lindbergh, senatorius Borah ir kiti šaukia, kad Amerika privalo griežtai laikytis neutralumo ir neparduoti ginklų kad ir už pinigus kariaujančioms šalims. Tačiau, jei Amerika atsisakys pristatyti ginklų Europos demokratijoms ir jei, kartais, tas demokratijas diktatorių sąjunga įveiks, tai ir Amerikai ateis nekokios dienos, kai jau net ir japonai pradėjo daryti savotiškas kombinacijas su Stalinu. Amerikos neutralumo įstatymo pakeitimas yra labai painus dalykas. Jei bus parduodami ginklai tik anglams, tai vokiečiai pradės skandinti Amerikos laivus. Jei bus parduodama ir anglams ir vokiečiams, tai vokiečiai skandins U.S.A. laivus einančius į Angliją, o anglai skandins U.S.A. laivus, einančius Vokietijon. Dabar, kai ir Vokietija nori padaryti kokius tai susitarimus su Japonija, tai niekas nežino, kas atsitiks, kai tik Amerika pradės bet kokį biznį ginklais su Europa. Tas ir Amerika dabar nežino ką daryti. Karas, tas prakeiktas karas, sumaišo net ir išminčių galvas.

Dabar apie mūsų mylimąją Lietuvą.

Dar vis neturime jokių žinių iš pačios Lietuvos Vilniaus klausimu. Pagal Amerikos spaudos nelabai patikimas žinias, Vokietija siūlo lietuviams pasiimti Vilnių. Tame pačiame laikraštyje randi žinių, kad lietuvių armija jau pasiruošus žygiuoti į Vilnių ir t.t.

Spėlioti neapsiimame. Viena tik galime pasakyti, kad Lietuva gali pakliūti į didelius pavojus, kai toki galinčiai, kaip SSSR su Vokietija, pradeda krauju perbraižinėti Europos žemėlapį. Visgi nesinori tikėti, kad Lietuva išdrįstų neapgalvotai su ginklu savo teisių ieškoti. Gal, kaip nors kitaip išsiriš Vilnaus klausimas, ir Lietuva, kas ten neatsitiktų, tikėkimės neprapuls.

A. F. Vymantas

— Liepos 12 d. buvo prancūzų vėliavos 150 metų sukaktuvės. Ta proga Paryžiaus rotušėje buvo iškelta didžiausia pasaulyje vėliava, turinti 14 m. pločio ir 20 m. ilgio.

— Lietūkis netrukus rengiasi pastatyti malūną apdirbti įvežtai ryžių žaliavai.

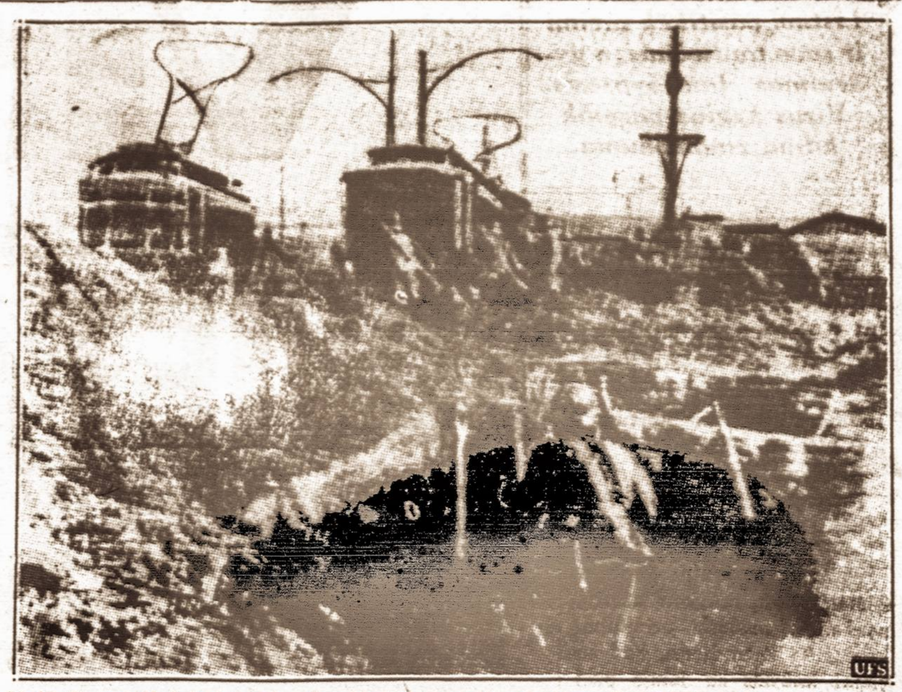

Vokiečių pėstininkai atakuoja Varšuvos priemiesčius. Paveiksle matyti vieta, kur kadaise buvo graži gatvė, o dabar visur tik gilūs apkasai iškasti ir tramvajai riogso, kuriais dar taip neseniai važinėjo linksmi Lenkijos žmonės.

PASTATĖ

Parašė **Jonas Minius**

Pilkos žvyro krūvos. Raudonos plytų piramydės. Cemento statinaičių rikiuotė. Garuojančių kalkių dėžės, šulai, atramos, grėdai, Savininkas, rangovas, meistras. Dvidešimt porų kalkėtų rankų. Džiaugsmas, pelnas, nuovargis.

Išbaigtas moderniškos statybos vaizdas.

Tekši mentės. Kaukši plokšti plaktukai. Raudonos plytos lenktyniuodamos lipa viena ant kitos. Godžiai ryja tirštą žvyro košę, liesai cementu uždarytą. Pasigardžiudomos čiulpia kalkių pieną. Aistringai glaudžiasi viena prie kitos lygiai nulaižytais šonais. O apsiseilėjusios pilkomis putomis tylėi sustingsta svetimo džiaugsmo ektazėje.

Raudonos sienos auga minutėmis. Pušinės kartys stiepiasi aukštyn, kaip alkanos žirafos maisto. Į jų šonus kabinasi vis nauji skersiniai. Kalkėtos rankos vos tik spėja pakloti grėdų lentas — ant jų tuojau užsirita vandens kubilai ir kalkių dėžės, išdygsta raudonų plytų krūvos. Sienos kyla ir kyla. Lyg norėdamos pasiekti debesis. Atsiremti melsvą dangaus skliautą. Kad visas miestas pamatytų pono Mikailos galybę, jo direktoriškos laimės viršūnę.

— Plytų!
— Kalkių!
— Žvyro!
— Vandens!

— Ei greičiau! Nesnaustk ten po grėdais! — šaukia aukštyn kylančios sienos. Rūsčiu balsu ragina kalkėtas rankas.

— Tuojau, tuojau! Matai, kad nesuspėjam! — atsiliepia iš apačios. Iš ten, kur šlama žvyras, brazda plytos, piktai šnypščia gesinamos kalkės.

Klega plaktukai. Cementu spiaudosi plytos. Tyčiojasi iš bejėgio pykčio. Iš kalkėtų rankų nuovargio.

Ponas Mikaila pasiremia stora banbukine lazda ir patenkintas žiūri į aukštyn kylančias sienas. Jo žvitrios akys mato tik antrojo aukšto langų skyles, pušinių karčių viršūnes ir melsvi palšus debesis. Lenkiančius greičiau už jo liuksusinį "Chevrolet'ą". Tartum lenktyniuojančius su melsvais, kvapiais havaniško cigaro dūmais. Žemės po kojomis jis nemato. Solidus pilvukas užstoja pilkus betono pamatus ir prozaiškas nesijoto žvyro krūvas. Bet tat ir nesvarbu. Nes jis puikiai supranta, kad čia kiekvienas jo žodis — įstatymas. Su dideliu malonumu jis konstatuoja, kad net jo žvilgsniai turi ypatingą jėgą, kuri priverčia sienas dar sparčiau augti, dar greičiau kilti aukštyn. Mažyčių abejonių minutėse jis tvirtai, kaip tikro bambuko lazda, pasiremia savo kreditingumu ir patikimo rangovo sąžiningumu.

— Na, kaip einasi, ponas Garberi?

— Ačiū, ponas direktoriau. Viskas puikiausia!

— Ach, taip! Gerai! Puiku! Tik skubėkite, ponas Garberi, skubėkite! Pasistenkite, kad ant pirmo būtų gatava...

Ir vėl jo lūpos pražysta pilnavidurės laimės šypsena. Žvilgsniai su pamėgimu skaičiuoja susilenkusias nugaras, ant kurių odos prakaitas stipriai klijuoja purvinus marškinius. Lengvutės mintys plaukia, kaip melsvi cigaro dūmeliai. Vingiuojasi ir raitosi prašmatniausiais riestainėliais ir ornamentais.

"Gerai, greitai, nelabai brangiai... Nuosavas rūmelis, che, che... Autoritetas, garbė, kapitalas, taip sakant... Malonu bus tupėti nuosavam lizdelyje..."

Ponas Mikaila ateina prie statybos tik vieną kartą per dieną ir lygiai vieną valandą žiūri į vešliai augančias sienas.

Ponas Garberis vienoje rankoje laiko statinio planą, antra sukinėja storą gryno aukso retežėlį. Viena akimi jis žiūri į raudonai žydinčias sienas, antra į solidų direktoriaus pilvuką. Tylomis pavyduliauja ponui Mikailai jo pilietiškos didybės.

"Uch, minkšta direktoriaus kėdė!.. Šluoja pinigą ponas Mikaila, uch, šluoja... Nu, ką padarysi... Juk ir rangovo duona nesupelėjusi... Kiekvienas turi savo laimę..."

Pono Garberio žodžiai užraugia darbo tešlą, kaip geros ruginės mielės ir paskatina ją dar smarkiau kilti, dar sparčiau auginti raudonas sienas. Jis moka priversti susilenkusias nugaras plušėti ligi devinto prakaito. Jo žvilgsniai aprėpia visur ir viską. Nuo pamato ligi aukščiausiai užsikorusios plytos.

(Bus daugiau)

— Kelių valdyba yra parengusi plentų statybos didįjį ir dešimtmečio planą. Pagal didįjį planą reiktų pastatyti 2,600 klm. naujų plentų ir tas kainuotų 180 mil. lt.

KOMUNIZMAS AMERIKOJE VIRTĘS DIDELIU BIZNIU

Tyrinėjimai kongreso komisijos, kuriai vadovauja kongresmanas Dies, parodo, kad komunistinis judėjimas Amerikoje virtęs milžinišku bizniu. Net patys šiandieniniai komunistų vadai pripažįsta, kad Amerikos komunistai išleidžia apie pustrečio milijono dolerių kasmet savo veiklos palaikymui. Patys komunistų vadai pripažino, kad nuo 1935 m. Amerikoje komunizmo reikalams išleista virš dešimt milijonų dolerių, taigi apie po du ir pusė milijonai dolerių per metus.

Kadangi apytikriais apskaitliavimais Amerikos komunistų partija turi tik apie 100,000 narių, tokiu būdu komunistams kainuoja $25 per metus vieno nario palaikymas prie partijos. Tuo būdu komunizmo palaikymas Amerikoje labai brangiai kainuoja. Todėl neveltui kongreso komisijos pirmininkas Dies su nusistebėjimu pareiškė, kad komunistai savo partijos palaikymui Amerikoje išleidžia daugiau, negu demokratų ir republikonų partijos kartu sudėjus.

Akivaizdoje taip brangiai kainuojančio komunistų partijos palaikymo Amerikoje, jos negalima skaityti idėjiniu judėjimu. Komunistų partija yra daugiau bizniška propozicija, negu idėjinis judėjimas. "Darbininkų užtariavimo" frazėmis ir kitais idėjinio komunizmo šūkiais pasitenkina tik eilinės komunistų davatkos, bet jų viršūnėms ir visokiems vadams ir vadukams palaikyti reikia apie pustrečio milijono dolerių kasmet. Vadinasi, komunistų vadams ir vadukams labai pelningas užsiėmimas.

Dabar nereikės stebėtis, kodėl komunistų vadai ir vadukai tokiu "pasišventimu" įsikabinę laikosi komunizmo ir galvas guldo už jo palaikymą. Neabejotina, kad nemažą dalį tų pinigų komunistų vadai gauna iš Maskvos, todėl ir draskosi už viską, ką tik Stalinas padiktuoja.

Bet gali ir Amerikos komunistams ateiti liesieji metai. Jau net kraštutiniai liberalūs Amerikos laikraščiai pradeda žnairuoti į komunistiškąjį biznį. Vienas tų laikraščių šiomis dienomis išsireiškia sekančiai:

"Išrodo, kad jau atėjo laikas perstoti komunizmą globoti sentimentale tolerancija, kaip pridera globoti mažametį. Jau privalome suprasti, kad turime reikalą su subrendusiu ir finansiškai galingu judėjimu, kuris turi išduoti savo veiklos atskaitomybę ir pasisakyti savo tikruosius tikslus, arba turi būti išspirtas į jūrą. Demokratijos dėsniuose nėra nieko tokio, kas mus verstų antyje laikyti pilnai užaugusią gyvatę su mirtinais nuodais mūsų demokratijai".

Kuomet šitaip apie bizniškąjį komunizmą kalba rimtas ir liberalus laikraštis, kuris visuomet stojo, kad komunistai turi būti traktuojami lygiai su kitomis partijomis ir idėjomis, tai jau susidaro rimta padėtis. Matomai amerikonai pradeda įsitikinti, kad milijoninėmis dolerių sumomis paremtas komunizmas Amerikoje gali sudaryti rimto pavojaus mūsų krašto demokratinei santvarkai.

Man rodos, kad tokia Amerikos gyvenimo vadų baimė nepamatuota. Jei komunizmas Amerikoje kasmet praryja po pustrečio milijono dolerių savo propagandai ir tik tiek jis yra Amerikos gyvenime pasiekęs, tai neverta jaudintis dėl pavojaus iš jo pusės. Doleriu paremtas judėjimas yra laikinas ir jokiai santvarkai nepavojingas. Kaip greitai nustos doleriai plaukti Amerikos komunistų judėjimui, taip greitai neliks komunizmo Amerikoje. Dolerinis komunizmas niekam nepavojingas.

Vyt. Gražulis

Sovietai atakuoja Lenkiją. — Sovietai, norėdami gauti gerą kąsnį iš merdėjančios Lenkijos, pasiuntė savo armiją į Lenkiją pro jos užpakalines duris. Žemėlapyj strėlės parodo, kur sovietų armija pradėjo veržtis Lenkijon.

MŪSŲ ŽAVIOJI DAINA

Žmogus yra apsigimęs dainininkas. Jausmai netelpa: jie veržiasi oran įvairiais būdais ir žmogus pareiškia juos visokiomis formomis.

Tapyti, paišyti, statyti, groti išmoksta labai vėlai ir labai mažai, nes tiems dalykams be palinkimo, reikia dar priemonių.

Iš savųjų priemonių žmogus turi — mostus ir garsus.

Lengviausia pareikšti savo jausmus: šūkavimais ir šokinėjimais. Taip savo jausmus parodo net gyvuliai ir paukščiai, ne vien tik žmogus. Bet žmogus išmoksta savo jausmus reikšti artikuluotais šūkavimais ir šokinėjimais, o kiti padariniai to neišmoksta. Veltui tyrinėtojai ieškojo artikuliacijos pas bezdžiones ir net lakštingalos giesmėje nerado.

Žemojo kultūros laipsnio žmonės (kurdai, turkestaniečiai) dainų neturi ir savo jausmus reiškia neką geriau už bezdžiones, neturi nuovokos kaip garsus sujungti į nuoseklią melodiją, nei žodžių į turinio posmus sudėti neįstengia.

Daina tai didelis kultūros pažyminys. Juo kultūringesni žmonės, juo meniškesnes dainas dainuoja. Daina užindomina visus be skirtumo, nuo didžiausio mokslininko, turtuolio, iki paprasčiausio ir biedniausio žmogelio. Kas gi dainos nemėgsta? Visi dainuoti nori, nors ne visi moka, ne visi ją įvertina. Lietuviui gera, kai nieko nemokytas piemenėlis gamtos globoje, pamiškėje savo bandą ganydamas ralioja. Senovėje tikėta, kad piemenėlio muzika laukinį atbaidydavo, audrą nuo savęs pašalindavo, jau savo vamzdeliu mėgino surasti artikuluotą melodiją. Tai pradžia estetinio pasigėrėjimo.

Bet pažvelk, kas darosi lietuvio sieloje, kai jis nuvargęs grįžta iš dienos darbo, o jam yra energijos dainą užtraukti. Kūno sąnariai laukia poilsio; jis nuvargęs, alkanas. Patraukia dainą ir širdis atsigaivina, atsigauna, jis nurima, atgauna jausmų lygumą ir tais dvasiniais turtais lyg sverte atsveria medžiaginius kūno reikalus.

Daina yra toji nematoma jėga, kuri veikia ir traukia prie savęs visus. Kas darosi tarp jaunimo liuoslaikiais, šventadieniais. Sodelyje, ant prieklėčio ar gyvenamo namo gonkų prasideda mergaičių daina, nėra tokio jaunuolio, kurio nepatrauktų draugėn (kuopon) dainos garsai.

Lietuvis erdvės, laukų vaikas. Visi dainininkai Lietuvoje, traukia į žydinčias lankas, į liūliuojančias paruges, ten visus savo sielvartus tam kartui užmiršta. Darosi ramu gyventi, miela džiaugtis dienos šviesa, nors neretai iš lietuviškos dainos randasi melancholija ir darosi kažin ko ilgu...

Lietuvių dainos rolė visai kitokia negu kitų tautų — raminanti, ne įsiūtinti, kad šeltume ir šokinėtume. Ne rusų "častuški" ne lenkų "krakoviak", ne ukrainiečių "hopak". Lietuvių šokių dainų mažai, seniau beveik visai nebuvo. "Noriu miego" ir kitos panašios, tik vėlesniais laikais atsirado, ar nebus įtaka kaimyninių tautų.

Švelnus lietuvio būdas pagamina švelnių dainų, o daina atsigrįžus tašė ir švelnino lietuvio būdą. Lietuviškai dainai tad pridera aukšta kultūrinė rolė.

Kintant socialinėms ir ekonominėms sąlygoms, kinta ir lietuvių papročiai bei jų būdas; kinta, žinoma, į blogą pusę. Nyksta toji visiems bendra daina. Šiandiena nuvargęs darbininkas skuba namo pailsėti, jam jau nerūpi daina. Mūsų karta daugumoje užaugę kitose apystovose, miestuose, jau neatjaučia dainos grožio, nesideda į būrius sutartinei dainai. Jau išgirsi niūnuojant operos motyvus, romansus, arba kaip Brazilijoj "jardineirą" (žardineirą) ir kitas juodukų, laukinių pamfletines dainuškėles. Tautiška mūsų daina nyksta, lietuviai individualėja, pilni pavydo, genda. Dainos meno srityje mes virstame svetimais: nėra kas mus vienytų kaipo lietuvius, nėra tos praeities iš kurios galėtume "stiprybę semti". O juk mūsų "bakūžės samanotos" daina tiek amžių išsaugojo mus nuo išnykimo ir buvo ant tiek tvirta ir galinga, kad atčipo kryžiuočių, lenkų ir rusų kalavijai, ir jokie vergijos pančiai nesunaikino. Tai yra tautos kultūrinės gyvybės kraujas, jokia svetima vertybe nepaperkama, neatsveriama — daina. "Mūsų tautinės gaidos, raudan čias lietuvių tautos dailės kūrybai suteikė nepaprastą jėgą bei gabumą, tai brangiausi ir puikiausi muzikos perlai, kuriais mes gėrėtis, puoštis ir prieš svetimtaučius didžiuotis galime" pasakė muz. T. Brazys. Plieno grandiniai, kuriais priešas buvo sukaustęs dainuojančią tautą trūko. Lietuvis užtraukė kovos ir atgimimo dainą. Balsai pasklido po visą pasaulį, lietuvis vėl laisvas, suskambo laisvės daina, nuaidėjo visais Nemuno krantais viena ir ta pati daina, pasaulis ateina ir dainuoja kartu su mumis mūsų gyvenimo, mūsų kovos ir mūsų atgimimo dainą.

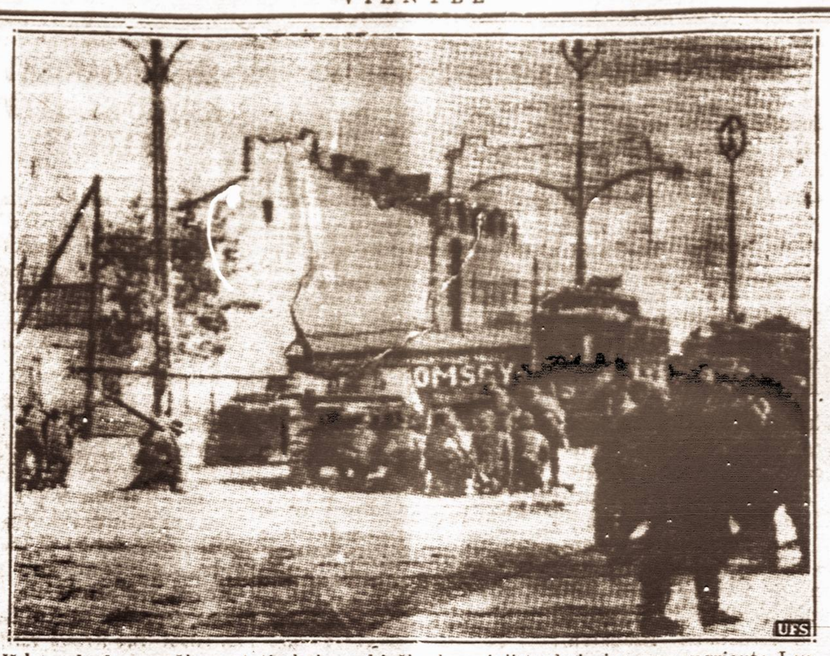

Iš karo lauko. — Čia matyti, kaip vokiečių lengvieji tankai eina per sugriautą Lenkijos miestelį. Tokių vaizdų dabar Lenkijoje labai daug.

Tad pagerbkime ir uoliai dėkimės prie dainos. Juk daina yra žmogaus vidujinis kultūros uždavinys. Daina yra visos tautosakos gražiausias žiedas.

Daina yra auklėtoja žmogaus sielos. Dainos garsai minkština kiečiausias širdis ir žmonės jų įtakoje darosi geresni. Daina tai stebūkinga žmogui suteikta dovana.

Tad brangus jaunuoli-le dėkis prie tos bendros dainos, kuri tau duos daugiau energijos grumtis su gyvenimo kliūtimis, kovoti už būvį šviesesniam rytojui. Žinoki, kad tik darbo žmonių daina išugdyta ir iki šiai dienai ji yra išlaikyta, todėl ir toliau jos neapleisk. Tegirdžiasi aidas iš darbo minių.

(R) **Tautos Sūnus**

APSPANGĘ KOMUNISTAI TIESIA SAU KELIĄ Į DUOBĘ

Diskusijas ar polemiką su kuo nors vesti, visų pirma reikia turėti reikalą ir loginga pagrindą. Savo rašiniu čia nesistengsiu polemizuoti su tais, kuriuos aukščiau išvardijau. Nėra juk prasmės su paiku gin čytis, o su pliku peštis.

Paskutinių laikų faktai, tikiu visiems aiškiai įrodė, kad keistesnių žmogaus pavydalo būtybių, kaip lietuviški biedni komunistėliai, turbūt su padidinamuoju stiklu nerasi nė jūros dugne. Reikalas mat yra toks, ir tema liečia Amerikos lietuvių laikraščių gyvenimą.

Kaip diena yra skirtinga dienai, tuo labiau žmogus skiriasi nuo žmogaus. Mūsų broliai komunistėliai net ir patys savęs nepasižįsta. Kaip tas žydas: pats muša ir pats šaukia. Užspango tie Stalino garbintojai tautiniu dienraščiu VIENYBE. Visu balsu šaukia, kad VIENYBĖS finansinė būklė sunkėja. Well, visi juk žino, kad Amerikos lietuvių laikraščių gyvenimas nėra pavydėtinas, o ypač kada jau retėja eilės pirmųjų mūsų lietuvybės pionierių. Tą labai gerai žino ir supranta patys komunistai. Bet mat ir jų liežuvis gramaliojasi stalininėj-hitlerinėj gerklėj lyg nukirsto driežo uodega. Jie užspringo dienraščio VIENYBĖS parengimais, ypač pereita Pasaulio Lietuvių Komunistėliai begemoto ašaSusipažinimo Dienos pramoga, romis žliumbia, kad tas parengimas buvo rengiamas tik pasipelninimo tikslu ir išnaudojimu atvykusių svečių į Pasaulinę Parodą. Sako, kad vienybiečiai rengę tą pramogą tikėdamiesi daug publikos sutraukti ir savo "krizio šmėklą" nuvyti šalin.

Parengimas lieka parengimu. Bet kam taip save apsiteršti tuo purvinu melu. Juk visi laikraščiai ir organizacijos rengia piknikus, kad padengus visas pramogos išlaidas liktų dar šiek tiek pelno. Kodėl VIENYBĖ nieko nesako, kada komunistėliai rengia pikniką po pikniko šaukdami pilna gerkle į visus savo pasekėjus, kad eitų į jų pramogas ir gelbėtų jų pastogės leidžiamą gazietą. Tuštu faktus, kad kada lankosi žmonės į Laisvės pastogę, jie yra prašomi ir reikalaujami aukoti laikraščio palaikymui ir "tobulinimui", komunistų draugijų reikalams ir jų politinėms partijoms. Žmogus juk užkiuptas turi jų maldavimą išklausyti. Tai kieno gi čia siaučia "krizio šmėkla"?

Dar to maža biedniems mūsų komunistėliams. Negalėdami patys tiesioginiai ir neteisingai šmeižtis, jie meta kaltę Brooklyno kriaučiams, būk kriaučiai Pasaulio Lietuvių Susipažinimo Dienos pramogoje matę tik "ponus" be žmonių. Iš kur gi tokį purvą patys sau komunistai drėbė į savo stalinišką veidelį. Ar jau komunistai ir lietuvius siuvėjus nori tuo purvu sutepti, kuriuo patys būdami murzini nori kitus prausti?

Vai vargšai vargšeliai. Ne taip jau ropė kepa, kaip gerklė kartais nori. Jeigu jau nėra tikro pagrindo ir faktų patiems užsikabinti, tai kam siundyti kitus. Tas gali nelaimę užtraukti tik patiems komunistams. Kitiems siundomas gylys įgelia patiems siundytojams. Kasdami duobę kitiems, duobę parengia komunistai patys sau.

Tvirtiškis

— Jau yra parengtas Lietuvos Ūkininkų Organizacijos projektas ir įteiktas ministrų tarybai.

— Trūkstant garažų, Kauno gatvėse kas naktį nakvoja per 100 automobilių.

KELIONĖS Į LIETUVĄ REIKALU

Kaip ir kitos Trans-Atlantinės linijos, Švedų Amerikos Linijos raštinė New Yorke praneša, kad laivakortės nuo rugsėjo 6 d. pabrangintos, del žemiau nurodytos priežasties.

Prie esamos kainos, galioje dabar, dar reikalinga primokėti priedinis mokestis. Išplaukimams iš *New Yorko į Gothenburgą:* Kabin klase $75; Turistų klase $55; Trečia klase $45, išplaukiant M. S. Kungsholm ir Gripsholm. Kabin klase $60; Trečia klase $45, išplaukiant S. S. Drottningholm. Išplaukimams iš *Gothenburgo į New Yorką:* Kabin klase $110; Turistų klase $80; Trečia klase $70, išplaukiant M. S. Kungsholm ir Gripsholm. Kabin klase $90; Trečia klase $68, išplaukiant S. S. Drottningholm laivu.

Šis žingsnis buvo būtinai reikalingas padengimui kolosalio pabranginimo apdraudos, kuria linijos dabar privalo mokėti už laivus Trans-Atlantiniam plaukiojime ir pabrangintą atlyginimą darbininkams laive. Jei ne šis priedinis mokestis Švedų Amerikos Linija būtų priversta panaikinti laivų tvarkaraštį ir sulaikyti išplaukimus. Ir tokiu būdu vienintėlis tiesioginis susisiekimas tarp Amerikos ir Švedijos ir tarp Švedijos ir Lietuvos susilaikytų. Manoma, kad ši padėtis bus tik laikina ir gal greit grįš įnormalią padėtį.

Švedų Amerikos Linija, del atsargos ir palaikymui laivų kursavimo, rado būtinu reikalu prisilaikyti kariaujančių valstybių nurodymu: laikinai nukreipti nuo reguliarios linijos arti Britanijos salų ir Šiaurės jūros. Š. A. L. laivai iki vėlesnio pranešimo pakrys daugiau į Šiaurę, į Norvegijos ir Švedijos teritorijos neutrales jūras. Del šio pakeitimo apskaičiuojama ims daugiau laiko perplaukti Atlantą, todėl ir prisėjo padaryti kaip kurių Š. A. L. laivų išplaukimų pakeitimus.

Turizmo žinios.

Ansonijos lietuviai dalyvavo Lietuvių Dienoje

ANSONIA, Conn. — Ansonijos lietuviai skaitlingai dalyvavo New Yorko Pasaulinės Parodos Lietuvių Dienos iškilmėse. Šią skaitlingą ekskursiją surengė Ansonijos Lietuvių Draugijų Komitetas.

Galime sakyti, kad tą dieną Ansonijoje mažai lietuvių liko, nes apie 8 val. ryto 7 didžiuliai busai buvo jau pilni virš 250 keleivių ir dar geras skaičius vyko automobiliais. Tai kaip Ansonijos nedidelė lietuvių kolonija, tai pažymėtinas skaičius virš minėtose iškilmėse dalyvavo.

Kada pribuvome į New Yorką visi skubinosi pirmiausiai aplankyti Lietuvos Pavilioną ir ištikrųjų apsilankę Pavilione jautėmės ne tik kaip Lietuvoje, bet kaip ir savo namuose. Po visų iškilmių, vėlai vakare visi linksmi, viskuo patenkinti laimingai grįžome į namus.

J. Kontautas

KNYGŲ SĄRAŠAS

Vienybėje neseniai iš Lietuvos gauta žemiau pažymėtos knygos. Jos visos yra įdomios skaityti ir su kai kuriomis verta susipažinti. Knygos parduodamos žymiai nupiginta kaina. Reikalaukite knygų asmeniškai, arba pasiųskite atviruką administracijos adresu ir reikalaujamos knygos Jums bus tuojau pasiųstos

V. Krėvė, Krėvės Raštai X t. 217 pusl.	.60
Anatole France, Taisa, Romanas, 205 pusl.	.50
V. Dovsinaitė, Janina arba Naujoji moteris, 240 pusl.	.60
H. G. Wells, Pasaulių Karas, 175 pusl.	.50
Didysis Graikų Sapnininkas, 348 pusl.	1.00
Egipto Juozapo Sapnininkas, 176 pusl.	.50
Vyt. Bičiūnas, Mano Apysakos, 174 pusl.	.50
Pastogės Filozofas,	.50
Attmannsbacher, Napoleono I Meilužė, 120 pusl.	.50
J. Kraševskis, Karalių Motina, I t., 216 pusl.	.50
V. Stefansson, Eskimas Kekas, vaikams kn., 168 pusl.	.40
Vyt. Alantas, Artisto Širdis, novelės, 207 pusl.	.50
J. Kraševskis, Karalių Motina, II t., 219 pusl.	.50
E. Thompson, Vinipego Vilkas, vaikams kn., 96 pusl.	.40
N. Nammarstrom, Krys Gamtos Pasakos, vaikams, 160 psl.	.40
Liudas Gira, Žygio Godos, poezija, 118 pusl.	1.00
Liudas Gira, Paparčio Žiedas, misterija, 132 pusl.	.75

Be šių aukščiau pažymėtų yra ir kitų įvairiausių knygų, kaip poezijos, scenos veikalų, daugiau pritaikintų mūsų gyvenimo aplinkybėms, prozos, beletristikos, apysakų, romanų ir kt.

Ypač tinkamų yra scenos veikalų, kaip komedijų, dramų, tragedijų ir operečių, kurias pastatyti lengvai įmanoma ir mūsų išeivijos gyvenimo sąlygose.

Kreipkitės į Vienybės administraciją ir Jūsų pageidaujamos knygos bus pasiųsta. Užeikite asmeniškai ir pasirinkite. Vienybės knygyne gausite įvairiausių knygų žymiai nupigintomis kainomis.

ŽUVO 500 BRITŲ

LONDON, rugs. 19 d. — Kaip vakar buvo pranešta, kad britų milžiniškas lėktuvnešis buvo nuskandintas, tai papildomomis žiniomis pranešama, kad sykiu su lėktuvnešiu "Courageous" žuvo 500 jūrininkų. Amerikos prekybinis laivas "Collingsworth" išgelbėjo 53 jūrininkus, kitus paėmė olandų laivai ir britų karo laivai. Ant lėktuvnešio buvo apie 1000 žmonių ir apie 40 aeroplanų.

VAKARŲ FRONTE ŠIS TAS NAUJO

PARIS, rugs. 19 d. — Britų sunkioji artilerija buvo staigiai permesta į vakarų fronto pirmasias linijas, kai buvo gautos žinios, kad vokiečiai transportuoja į Prancūzijos pusę savo sunkiausius artilerijos pabūklus. Karo ekspertai spėja, kad tos armotos yra daug didesnės ir geresnės, negu kad pereitame kare vartotos vokiečių "Berthos", kurios apšaudė Paryžių iš labai didelio atstumo. Laukiama didžiųjų mūšių.

VIENYBĖS SKAITYTOJŲ DĖMESIUI

Dažnai tenka išgirsti VIENYBĖS skaitytojus nusiskundžiant, kad jie negauna reguliariai mūsų dienraščio. Iš savo pusės galime užtikrinti visus, kad dienraštis išsiunčiamas visuomet reguliariai tuo pačiu laiku, todėl kiekvienas skaitytojas privalo laiku ir reguliariai dienraštį gauti. Jei

Nereguliarumai Dienraščio Gavime

ko, tai ne iš mūsų kaltės. kokie nereguliarumai pasitaiTaigi šiuo prašome visus skaitytojus, kurie dažniau nereguliariai dienraštį gauna, pranešti raštu apie tai VIENYBĖS administracijai, pažymint savo adresą ir visus nereguliarumus. Būtų dar geriau, kad keli VIENYBĖS skaitytojai vienu laišku tokius nereguliarumus pranėštų, visi pasirašydami tą pranešimą.

Prašymas Prenumeratoriams

Prašome visų VIENYBĖS prenumeratorių nieko nelaukiant prisiųsti prenumeratą už laikraštį, kai tik prenumerata pasibaigia. Atminkite, gerbiamieji, kad dienraščio išlaikymui reikia daug lėšų ir niekas jokių reikmenų laikraščio leidimui veltui neduoda — viskas reikia pirkti, darbininkams reikia gyventi ir todėl be algų negali dirbti. baigia prenumerata prašome tuojus atnaujinti. O kuomet gaunate paraginimą iš administracijos prenumeratą atnaujinti, tai susimildami be jokio atidėliojimo atnaujinkite prenumeratą. Pasitikime Jūsų, gerb. skaitytojai, parama mūsų visų reikalams tarnaujančio dienraščio palaikymui.

Prašome Paremti VIENYBĖS Spaustuvės Modernizavimą

Visi Amerikos lietuvių laikraščiai renka aukas savo spaustuvių modernizavimui ar patalpų įtaisymui. Tad ir VIENYBEI apsieiti be tokios visuomenės paramos savo spaustuvės modernizavimui ir laikraščio spausdinimo tobulinimui neįmanoma. Todėl VIENYBĖS leidėjai įkūrė Spaustuvės Modernizavimo Fondą ir prašo visus geros valios lietuvius, VIENYBĖS draugus ir rėmėjus pagal išgalę paremti šį fondą. Kuris aukos šiam fondui nemažiau 25 centų, kiekvieno vardas bus paskelbtas VIENYBĖJE.

Prašome visus kas kuo galite, paremti savo dienraščio palaikymą. Spaudos darbai, paskelbimai, laivakortės į Lietuvą ar savo giminių parsikvietimas į Ameriką bei kt. viskas žymiai prisideda prie dienraščio palaikymo. Todėl prašome visus VIENYBĖS skaitytojus, draugus ir rėmėjus visuomet atsiminti savo dienraštį ir su visokiais reikalais kreiptis į jo administraciją sekančiu adresu: Lithuanian Press Corp., 193 Grand Street, Brooklyn, N. Y.

VIENYBĖS Administracija

PAGALVOK APIE RYTDIENĄ!

NĖRA žmogaus, kuris nesirgtų ir nemirtų. Susirgus — kiekvienam reikalinga pašelpa. Numirus — reikalinga pagelba likusiems šeimos nariams. Bet ne visi žmonės tuo apsirūpina, kol sveiki ir kol nelaimė jų neištinka.
BŪK rūpestingu!
PAGALVOK apie savo ir savo šeimos likimą— rytdieną!
APSIDRAUSK save ir savo šeimą didžiausioje lietuvių apdraudos ir pašelpos organizacijoje.
APSIDRAUSTI galima nuo $100 iki $5,000.
LIGOJE pašelpą galima gauti nuo $6 iki $12 savaitėje.
NARIAI priimami nuo 2 iki 60 metų amžiaus.
SUSIVIENIJIME yra apie 15,000 narių.
BŪK tos didelės lietuvių šeimos nariu!
ĮSIGYK SLA Jubiliejinį Albumą. Tai graži, didelė, istoriška knyga, kurioje telpa virš 1,000 paveikslų — jūsų giminių ir pažįstamų.
SUSIVIENIJIMO turtas — virš $2,000,000.
BŪK to turto dalininku!
SUSIVIENIJIMO kuopos randasi visuose didesniuose lietuvių centruose Amerikoje.
ALBUMO kaina $5. SLA nariams — $2.50.
PRISIRAŠYK prie artimiausios tamstai kuopos!

INFORMACIJAS galite gauti:
LITHUANIAN ALLIANCE of AMERICA
307 West 30th Street, New York, N. Y.

KRONIŠKI SIRGIMAI GYDOMI

Kraujo Ligos, Odos ir Nervai. Bendras Silpnumas, Skilvis, Mėšlo metimo suirimai. Lengvesni ir Smarkūs Susirgimai Vyrų ir Moterų gydomi sekmingai. Jei jūs turite kokius nesuprantančius skausmus, pasitark ir pasitikėk manim. Leisk man jums išaiškinti jūsų padėtį be jokių obligacijų. Kraujo ir Šlapumo Tyrimai, X-Spinduliai. Mokestis prieinama— išmokėjimais, jei reikalas

EGZAMINACIJA DYKAI

DR. L. ZINS (ĮSISTEIGĘS 28 METUS)

110 East 16 St., N. Y.

Tarpe 4th Ave., ir Irving Pl.

Valandos:
Nuo 10 ryto iki 8 vakaro Sekmad. nuo 10 ryto iki 2 po piet

VIENYBĖ

MIRĖ VIKTORIJA ŠČEGAUSKIENĖ

Rugsėjo 19 d. popiečiu apie 12:30 mums pranešta telefonu, kad sunkiai sirgusi ponia Viktorija Ščegauskienė mirė. Ligonė jau tūlą laiką gulėjo Post Graduate ligoninėje, 303 East 20th St. (2nd Ave.), New Yorke.

Platesnių žinių apie velionę negalėjome sužinoti. Kytoj pranešime daugiau. Labai skaudu yra netekus malonios ir simpatiškos moteriškės Viktorijos asmenyje. Liūdna, kad negailestingoji mirtis skina iš mūsų tarpo tokius asmenis.

Generalio Konsulato prašymas

Laike Lietuvos Dienos iškilmių tiek Court of Peace, tiek kitose Parodos vietose (ties L. Pavilijono, Lagoon of Nations) daug fotografų mėgėjų fotografavo. Pilnam vaizdui sudaryti Gen. Konsulatas prašo visus fotografus neatsisakyti išsiųsti po vieną kopiją nuotraukų adresu:

Consulate General of Lithuania
16 West 75th Street
New York City

S. Mockus neturėjo laiko aplankyti VIENYBĘ

Visą pereitą savaitę ėjęs SLA pildomosios tarybos suvažiavimas buvęs toks įtemptas ir varginantis, kad net nuoširdus mūsų dienraščio rėmėjas, SLA iždo globėjas p. S. Mockus, neturėjęs laiko apsilankyti VIENYBĖS įstaigoje. Tad pereitą šeštadienį p. Mockus tik telefonu pašaukė ir atsiprašė, kad negali su dienraščio štabu pasimatyti ir jį pasveikinti, vienok nors per telefoną palinkėjo VIENYBEI geriausio pasisekimo ir pasižadėjo kiek išgalėdamas remti dienraštį ir toliaus.

Visą savaitę New Yorke svečiavosi ir ponia A. Mockienė, lankydama Pasaulinę Parodą ir kitas įdomesnes New Yorko vietas. Taigi ponia Mockienė, lydima ponios O. Vinikienės, apsilankė ir VIENYBĖS redakcijoj, kad susipažinti su dienraščio įstaiga ir jos štabu. "Noriu pamatyti mūsų dienraščio įstaigą, kurios reikalais Mockus taip rūpinasi", pareiškė viešnia. Reikia priminti, kad ponia Mockienė yra nenuilstanti veikėja Bostono moterų tarpe.

Susivedė J. Bakšys su S. Januškaite

Pereitą sekmadienį Apreiškimo parapijos bažnyčioje 1 val. po pietų buvo sutuokti Jonas Bakšys su Stella Januškaite. Didžiulė vestuvių puota įvyko Susivienijimo salėje, Brooklyne.

Vestuvių pokylyje dalyvavo per 250 žmonių. Svočia buvo Ona Bakšienė, svotas J. Balkūnas. Pajaunių ir pamergių buvo šešios poros. Jaunavedžiams pirmiau iškeltoje surprise-party suteikta dovanų, vestuvių metu taipgi suteikta.

Jaunavedžiai medaus mėnesiui išvyko į Atlantic City. Jaunajai porai linkime laimingo šeimyninio gyvenimo ir daug laimės!

Svečiavosi Nemaksiai ir Milašauskienė

Pasaulinėje Parodoje Lietuvos Dienos proga atvykę į New Yorką ponai Nemaksiai ir Milašauskienė iš Bostono, Mass., buvo apsistoję pas savo pažįstamus ir vaišinguosius ponus Strimaičius.

Svečiai New Yorke užtruko keletą dienų, lankėsi Pasaulinėje Parodoje ir vizitavo Brooklyno lietuvius.

Susives A. Tamkus su A. Bražinskaite

Šį sekmadienį, rugsėjo 24 d. 4:30 val. p. p. Apreiškimo parapijos bažnyčioje amžinais moterystės ryšiais bus sujungti Albertas Tamkus ir Amelia Bražinskaitė. Vestuvių pokylis įvyks jaunosios namuose, 409 Rodney St., Brooklyne.

Vyriausiu pabroliu bus jaunosios brolis Edvardas, vyriausia pamerge Loretta Barry.

IŠ AERO KLUBŲ KONFERENCIJOS

Lietuvių Dienos proga. Pasaulinėje Parodoje į didžiojo New Yorko rybas suplaukė tūkstančiai lietuvių, kaip iš plačiosios Amerikos taip ir iš Kanados, Anglijos ir Lietuvos. Lietuviai važiavo nevien tik džiaugtis Lietuvių Dienos triumfu, bet daugelis jų vyko, kad sutikti savo vienminčius ir su jais pasidalinti bendrais gyvenimo ir tautos klausimais.

Nebereikalo įvyko eilė konferencijų ir susirinkimų. Viena gal būt tai pirmoji Amerikos lietuvių gyvenimo istorijoje, tai Aeroklubų konferencija. Šioje konferencijoje figuravo tik du vienintėliai esanti Amerikos lietuvių tarpe veikiantieji aeroklubai, Darius-Girėno aeroklubas, Brooklyn, N. Y. ir Chicagos Lietuvių Nationalis Aeroklubas. Jau buvo anksčiau spaudoje pranešta, kad iš Chicagos atvyks du klubo lakūnai su lėktuvu ir po mažos nelaimės sekmingai pasiekė New Yorką. Kitomis susisiekimo priemonėmis atvyko klubo dabartinis sekr. Justinas Skirmulis ir buv., sekr. V. Rekus.

Ta proga Darius-Girėno Aeroklubas netik, kad sutiko ir globojo atvykusius svečius, bet turėjo eilę pasitarimų bendrais klubų veikimo klausimais. Abiejų klubų valdybų susirinkimas įvyko rugsėjo mėn. 12 d. ponios Augutienės namuose. Šiame susirinkime buvo apkalbėta eilė svarbių veikimo klausimų. Pasidalinta mintimis del sekmingos ateities darbo ir nutarta, kad ateityje šie abu aeroklubai dirbtų viens kitam nuoširdžiai kooperuodami.

Rugsėjo mėn. 13 d. Susivienijimo salėje, 197 Grand St., Brooklyne, N. Y. įvyko bendras susirinkimas, kuriame dalyvavo nariai ir eilė rėmėjų ir keletas svečių. Reikšmingas kalbas pasakė: Darius-Girėno Aeroklubo pirm. Valentinas Kaminskas, Gen. sekr. Antanas Alekna, vice-pirm. Jonas Lasker-Laskevičius ir lak. P. Šaltenis.

Chicagos Lietuvių Nationalio Aeroklubo pirm. Al. Rauskinas po savo nuoširdžios kalbos įteikė klubo dovaną trofėją vice-konsului Stašinskui, persiųsti į Lietuvą su geriausiais linkėjimais Lietuvos Šaulių Sąjungos Aviacijos Būriui. Linkėjimai ir dovana priimta su triukšmingu rankų plojimu. Žodį tarė ir lak. J. Krivis ir bus. sekr. V. Rekus. Nuoširdžią kalbą pasakė dabartinis klubo sekr. Justinas Skirmulis.

Tenka pastebėti, kad Chicagos Nationalis Aeroklubas rengiasi įsirengti savo aerportą ir manoma, kad ateinančią vasarą įvyks atidarymo iškilmės į kurias bus pakviestas ir D.-G. Aeroklubas dalyvauti. Žemės sklypas net penkiolikos hektarų dydžio gauta dovanai.

Po trumpų kalbų įvyko vaišės ir šokiai pagerbimui Chicagos svečių. Nuoširdi padėka išreikšta poniai Augutienei ir klubo narei p-lei Stasei Augutytei už nuoširdu priėmimą ir globojimą Chicagos lakūnų. Vaišių rengėjai buvo Darius-Girėno Aeroklubas. Šeimininkais buvo klubo nariai Benediktas Mikalojūnas ir Jonas Žilinskas.

Specialis Kl. koresp.

Ponia Strimaitienė atostogauja pas p.p. Viksvus

Pereitą sekmadienį ponia Margareta Strimaitienė išvyko į New Jersey valstybę porai savaičių pasilsėti ir praleisti savo atostogas tyrame laukų ore. Atostogas praleis pas p.p. Viksvus New Egypt, N. J., ilgamečius mūsų dienraščio skaitytojus ir rėmėjus. Labai yra džiugu, kada vienos šeimos, bendrų minčių žmonės dar artimiau susieina ir giliau susigyvena. Tas daug padeda ir bendriems darbams ir klausimams išrišti.

Ponai Viksvai yra labai malonūs ir vaišingi žmonės. Susipratę lietuviai, tad jų šeima lietuviškoje dvasioje auginta ir išauklėta. Turi gana gražiai įrengtą ūkį, verčiasi pieno gamyba ir pristatinėja aplinkiniams miesteliams. Ūkis labai pavyzdingai sutvarkytas ir moderniškai vedamas prityrusios pono Viksvos rankos. Sumanūs tėvai dukrelę išleido į mokytojas, kuri baigė Columbijos universitetą ir dabar mokytojauja.

Linkime poniai Strimaitienei maloniai atostogauti. Ponams Viksvams ir jų šeimai geriausios kloties!

RADIO PROGRAMAS

Išgirskite aiškias ir palinksminančias paskaitas ir muziką. Rugsėjo 22 d., 6 val. vakare, iš stoties W.B.B.R. Brooklyn, N. Y. Šios apylinkės lietuviai turi progos pasiklausyti Jehovos liudytojų programo. Atsukite savo priimtuvą lygiai nuo 6 val. vakare, 1300 kilocycles.

Sept. 19-21.

LIETUVIŠKA
RESTAURACIJA
BAR & GRILL
Gaminame amerikoniško ir lietuviško stiliaus valgius. Galima gauti Amerikos ir importuotos degtinės, vyno ir gero alaus.
Lietuviškas kumpis, rūkyti kilbasai ir kopūstai galima gauti kasdieną.
Joseph Zeidat,
savininkas
411 GRAND STREET
Brooklyn, N. Y.

HAVEMEYER 8-0259
RALPH KRUCH
FOTOGRAFAS
65-23 GRAND AVENUE
MASPETH, N. Y.

SUSIORGANIZAVO KNYGŲ SKAITYMO KLUBAS

Štai gera naujiena mylintiems skaityti. Lietuviškų knygų skaitytojų grupė susiorganizavo ir per savo Skaitymo Komisiją rekomenduos kas mėnuo geriausių, įdomiausių knygų, kurias jie yra gavę iš Lietuvos.

Pavyzdžiui, pirmutinė knyga kurią ši komisija, pirmininkaujant New Yorko radijo pranešėjui, J. Bulevičiui, rekomenduoja įsigyti yra Putino "Krizė". Tai nėra kokia moksliška, neįskaitoma knyga, bet labai įdomi pasaka iš Lietuvos gyvenimo depresijos metų. "Krizė" yra amerikiečių vadinama depresija, sunkūs be darbo laikai. Bet Krizės vardą užsitarnauja ir viena grakšti poniutė Kristina. Ne visa ką Kristina darė galime mes užgirti, bet josios sugebėjimas flirtuoti sudaro labai įdomias kombinacijos, kurios priverčia skaitytoją šios knygos iš rankų nepaleisti kol visos neperskaitys. "Krizėj", kaip ir gyvenime rasime ir kitokio būdo ir kitų nusistatymų žmonių. Rasime tikrai pasišventusių patriotų, kaip senis Vaivydas, kurs nenusimena net tada kada skolininkai atima beveik paskutinius iš kambario rakandus. "Nieko", jis sako, "Badu nemirsiu. Gyventi liko nebeilgai, o darbo dar daug. Kol esu gyvas, dar galiu, Lietuvai kokį krislą gero padaryti".

Jo posūnis gi eina visai nauja liberališka kryptimi.

Ir taip iš visokeriopų priešingų typų žmonių autorius sukūrė šį puikų romaną "Krizė". Ši knyga nors jau keli metai kaip išleista, dar Amerikoje beveik nepasirodžius.

Del to naujai įsikūrusi Skaitymo Komisija nutarė ją paskleisti amerikiečiams, kurie mėgsta skaityti.

Šis skaitymo klubas vadinasi Lithuanian Book-of-the-Month Club. Kas mėnuo, o iš pradžių rečiau, Komisija rekomenduoja vieną įdomią iš Lietuvos knygą. Šios knygos kaina bus ta pati, kuria mokėtume Kauno knygynuose. Jokių ekstra mokesčių nebus uždėta. Komisija užmokės visas persiuntimo išlaidas, o knyga galima tikėtis, bus tikrai nenuobodi.

Šį mėnesį visi lietuviškų knygų mėgėjai skaitys "Krizę". Kaina tiktai 65 centai. Norintieji būti pirmutiniais klubo nariais ir lietuviškų knygų platintojais prašome siųsti čekį ar Money Order sekančiu adresu: Lithuanian Book-of-the-Month Club, 129 West 88th Street, New York City, New York.

Pirmutiniai užsakymai bus išsiųsti į Lietuvą į dešimts dienų po šio pranešimo paskelbimo. Taigi raginame išsirašyti Putino "Krizę" neatidėliojant.

Skaitymo Komisija.

Ar Tamsta atlikai savo kasdieninę pareigą ir užsimokėjai dienraščio prenumeratą? Jei ne — padaryk nieko nelaukdamas.

KADA JŪS DAUG VALGOT! GERIAT! RŪKOT!
PAŠALINA SKAUSMĄ VIDURIUOSE
GREIT BLAIVINA
COSSACK SUPERIOR BITTERS
Pleasant to take!
SINCE 1880
Parduodama Baruose ir Restauracijose
COSSACK PRODUCTS
237 West 69th Street
New York City
Tel.: TRafalgar 4-3070

Tel. Market 3-5357
Michael Akialis, Jr.
Laidotuvių Direktorius
195 Adams St., Newark, N.J.

CLEMENT VOKETAITIS
Advokatas
50 COURT STREET,
Brooklyn, N. Y.
TEL.: TRIANGLE 5-3622
168 GRAND STREET,
TEL.: EVERGREEN 8-7179

VINCAS J. DAUNORA
APTIEKORIUS
SVEIKATA — LAIMĖ
PUSSVEIKIS - - - Jauties niekam tikęs—bejėgis? Neturi apetito, biaurūs pūslės skausmai? Rūkštis viduriuose? Galvos skaudėjimai? Jeigu nuo užkietėjimo—vartok DAUNORO STOMACH MIXTURE
Tapk sveiku.
KAINA TIKTAI VIENAS DOLERIS
229 BEDFORD AVE.
KAMPAS NORTH 4TOS GATVĖS
BROOKLYN, NEW YORK

ALLIANCE HALL puošniai ir moderniškai įrengta, tinka visokiems parengimams. Svetainės savininkai visuomet kooperuoja su pramogų rengėjais
RUIMINGAS RESTORANAS, GERIAUSI VALGIAI IR GĖRIMAI, RAMI VIETA POILSIUI, ŽEMOS KAINOS
Pasaulinę Parodą lankanti lietuviai prašomi atsilankyti į Susivienijimo Salės restoraną. Būsite maloniai priimti ir suteiksime visas informacijas
Pasaulinės Parodos lankymo reikalais
ALLIANCE HALL
WM. SHEDLOW IR BRUNO MINET
Telephone: Evergreen 4-6344
193-197 GRAND ST., BROOKLYN, N. Y.

LAIDOTUVIŲ DIREKTORIAI

JUOZAS GARŠVA
231 Bedford Ave., Brooklyn, N. Y.
KOPLYČIOS LAIDOTUVĖMS
TEL. EVERGREEN 8-9770

MATTHEW P. BALLAS
(BIELIAUSKAS)
660 Grand St., Brooklyn, N. Y.
NOTARY PUBLIC Tel. STagg 2-5043

STEPHEN AROMISKIS
(ARMAKAUSKAS)
423 Metropolitan Ave., Brooklyn, N. Y.
Tel. EVergreen 7-4335 KOPLYČIA LAIDOTUVĖMS

ESTATE OF A. J. VALANTIEJUS
T. Fred Lefevre—*Manager*
54-41—72nd St., Maspeth, L. I., N. Y.
TEL. NEWTON 9-4464

ESTATE OF BARRY P. SHALINS
(ŠALINSKAS)
Vestie E. Davis, *Licensed Mgr.*
84-02 Jamaica Ave., Woodhaven, N. Y.
Tel. VIrginia 7-4499 KOPLYČIA LAIDOTUVĖMS

A. RODZEVICZ
(RADZEVIČIUS)
Tel. Stagg 2-4409
402 Metropolitan Ave., Brooklyn, N. Y.

Tel. STagg 2-0783 Night HAvemeyer 8-1158
JOSEPH LE VANDA
NOTARY PUBLIC
337 Union Avenue, Brooklyn, N. Y.

Visi šie laidotuvių direktoriai išnuomuoja automobilius įvairiems reikalams

TARZANAS IR DRAMBLIŲ MEDŽIOTOJAI

Edgar Rice Burroughs, vertė Pijus Bukšnaitis

26. Stanley Wood su šešiais vazirių palydovais pradėjo ieškoti Gonfalos nuo tos vietos, kur persiskyrė su Tarzanu. Jis žinojo tik tiek, kad tie, kurių jis ieško, keliauja į šiaurę. O šiaurė plati. Bet Wood jautė, kad geriau ieškoti kad ir akių plotu, negu neveikti nieko.

Kai Wood su palydovais priėjo žmogėdžių žemę, vaziriai patarė eiti aplinkiniais takais. Atsitiktinai jie pataikė kaip tik į tą taką, kuriuo ėjo ir Spaikis su Troliu. Už kelių dienų kelionės viename draugingame kaime sužinota, kad du vyrai su mergina čia buvę.

Kuomet Tarzano nepaprastus gabumus ir pasiryžimą sumaišė didelis lietus, nuplaudamas Gonfalos pagrobikų pėdsakus, nepritypęs Wood be didelių pastangų kaip tik surado tą, ko Tarzanas surasti negalėjo. Ir taip likimo ranka siuntė tuos žmones į pavojus ir mirties nasrus...

...O Spaikis su Troliu, vesdamiesi Gonfalą, skubiai keliavo į šiaurę. Vieną naktį šie keleiviai nakvojo draugingų negrų kaime. Tikrenybėje miegojo tik Spaikis su Gonfala, kuomet Trolis gulėjo akis išvertęs ir galvojo kaip nužudyti Spaikį ir pasiimti Gonfalą!

Kas bus toliau — žiūrėkite kitame VIENYBĖS numeryje