Lietuvį pasitikėk savimi ir savo tautiečiais, o gyvenimas tau šypsosis. Visus žygius paremk kilniu žmoniškumu.

VIENYBĖ

LITHUANIAN DAILY

Kiekvieno geros valios lietuvis privalo dirbti tautinius darbus. Svarbiausias lietuvybės palaikymui darbas—platinimas tautinės spaudos.

LIII. METAI. 222 (811) N. Telephone: EVergreen 7-7840 BROOKLYN, NEW YORK, ANTRADIENIS, 1939 M., RUGSĖJO-SEPTEMBER 26 D. KAINA 3 CENTAI

THE NEW YORK PUBLIC LIBRARY SEP 27 1939 ASTOR LENOX AND TILDEN FOUNDATIONS

New York Public Library 470 Fifth Ave.

ŠIANDIEN

A. F. VYMANTAS

Parašyk . . .
Atsakyk . . .
Sparnais plieniniais . . .
Gal Tu netikėsi . . .

Aš manau, kad Tu nesykį prisimeni savo senąją tėvynę Lietuvą. Tenai tebegyvena Tavo artimieji. Gal kiti jau mirę. Ir jie daug sykių pagalvoja apie Tave. Tačiau, ne vienas Amerikos lietuvis, daugelį metų pragyvenęs šioje laisvės šalyje, labai retai arba visai nebeparašo bent porą žodžių savo žmonėms Lietuvoje.

Kodėl? Nemanau, kad Tu juos visiškai užmiršai. Gal dėlto, kad kiek patingi paimti plunksną į rankas ir atsiliepti į negirdimą Tavo artimųjų šaukimą. Gal dėlto, kad Tu manai, kad Tave erzins jų aimanavimai, prašant Tavęs kokio dolerio jiems atsiųsti.

Bet vistiek parašyk jiems. Jie šiandien žino, kad ir Amerikoj tų dolerių nebėra taip daug lietuvio kišenėj, kaip seniau. Jie taip daug nebesiskųs, o Tu parašęs jiems laišką, nušviesi jų gyvenimą neipasakytai.

Parašyk...

O jei Tu gauni kokį laiškelį iš tolimosios Lietuvos, nepatingėk į tą laiškelį atsakyti. Juk ir Tu jaustumeis labai nelaimingas, jei Tu kam parašytum ir niekas neatsilieptų. Tavo artimųjų širdis skauda lygiai taip pat, kaip kad Tau širdį suspaustų, kai Tavo didis troškimas neišsipildytų: bent ką išgirsti iš savo žmonių, kurie kadaise su Tavim gyveno ir vargo. O mūsų žmonių Lietuvoje troškimas bet ką išgirsti apie mus yra neapsakomas. Kai jie gauna iš Tavęs nors trumpą laiškelį — tai ta diena jiems pasidaro tikra šventė. **Didele šventė.** Jie apie Tave tada kalba, Tave giria ir myli.

Atsakyk...

Nebijok jiems parašyti apie viską. Nebijok jiems parašyti, jei Tau kiek nesiseka, jei Tau pinigai nekrenta iš dangaus. Tada ir Lietuvos žmonės taip labai nesikrims, kad Lietuvoj bloga gyventi, kai kartais tenai kiti gyvena geriau už kokį nors Amerikos lietuvį, kuriam likimas nepanorėjo pripilti kišenius aukso.

O jei kartais Tau viskas labai gerai sekasi, tai neperdėk visko ir pasididžiuodamas nesigirk, nes tas užgaus jautrią lietuvio širdį ir jis jausis labai nelaimingas. Jis pradės Tau pavydėti. **O pavydas suardo ir brolių gerą santaiką.**

Nors dabar Europoj liepsnoja baisus karas, bet paštas tarp Lietuvos ir Amerikos jau vėl veikia normaliai. Mes gauname žinias ir laikraščius iš Lietuvos po senovei. Jeigu nori parašyti greitą laišką — siųsk jį transatlantiniu oro paštu. Nusipirk labai plonos popieros ir parašyk tokį laišką, kuris nesvertų daugiau kaip pusę uncijos ir užklijavęs 30 centų stampą įmesk bet kurion pašto dėžutėn. Ir Tavo laiškas pasieks Lietuvą per kelias dienas.

Ir kaip džiaugsis Tavo artimi žmonės Lietuvoje, kai jie gaus laišką iš Amerikos, atnešta plieniniais sparnais per vandenynus plačiuosius.

Sparnais plieniniais...

Gal Tu netikėsi šiems žodžiams. Gal nenorėsi tikėti, kad laiškas tiek daug laimės atneš Lietuvos žmonėms. Bet tas, kurs šiuos žodžius rašo Tau, labai gerai žino, kad tas yra tikra teisybė. Tikra teisybė, kuri daugelį sykių buvo ir yra aplaistoma mūsų artimųjų Lietuvoje ašaromis gailiomis, kad Tu juos visai užmiršai ir jokios žinios apie save neduodi.

Imk ir pasiklausyk, ką Tavo širdis Tau sako dabar: ar ji nešmetinėja Tau, jei Tu geriau čia gyvendamas užmiršai savo pareigą atsiminti savo brolius ir seseris, gyvenančius toli toli tenai Lietuvoj, kur kregždutės, grakščios, smailiasparnės jau taisosi išskristi visai žiemai, o gal jau ir išskrido...

LIETUVA DEMOBILIZUOJA

UŽDRAUDĖ HITLERIO KNYGĄ

PARIS, rugs. 25 d. — Kai naciai susitaikė su sovietais, tai pasidarė labai kebli padėtis kaslink Hitlerio parašytų knygų, kuriose jis taip plūsta Sovietų Rusiją. Esą, tos visos knygos, kartu ir garsioji "Mein Kampf", buvo laikinai iš viešųjų bibliotekų prašalintos.

AMERIKA SAUGO

WASHINGTON, D. C., rugs. 25 d. — Kadangi prie Amerikos krantų pradeda pasirodyti kažkieno submarinai, tai Amerikos laivynas dabar saugo savo pajūrius net iki 100 mylių nuo krantų į jūros gilumą. Milžiniški lėktuvnešiai pluduriuoja daugelyj vietų, kurie su savim turi labai greitų aeroplanų, pastatytų specialiai submarinams atakuoti.

NUSKANDINTAS SUOMIŲ LAIVAS

OSLO, Norvegija, rugs. 25 d. — Vokiečių submarinai nuskandino suomių prekybinį laivą, kuris plaukęs Anglijon. Tas laivas vežęs Anglijon celulozę, kuri naudojama karo pramonėj sprogstamosiom medžiagom gaminti. Laivo įgula buvo išgelbėta.

ALIJANTAI JAU SPROGDINA NACIŲ SIEGFRIEDO LINIJĄ

SOVIETŲ-NACIŲ-ITALŲ SĄJUNGA?

BERLIN, rugs. 25 d. — "Frankfurter Zeitung" editoriale buvo kalbama apie sovietų-nacių-italų sąjungą, kuri turinti būti sudaryta po to, kai naciai susitarė su sovietais. Esą, kodėl sovietų-nacių susitarimas neturėtų paveikti ir Italijos lojalumą Vokietijai?..

ESTIJA PANEIGIA

TALLIN, rugs. 25 d. — Spaudoje pasklidusias žinias, apie kokius ten neramumus dėl sovietų grąsinimo Estijai, estų oficialūs sluoksniai paneigia ir priduria, kad Estijoj viskas esą ramu ir tvarkoje.

SOVIETAI PRADEDA VALDYTI

MASKVA, rugs. 25 d. — Kaip tik sovietų armija užėmė tris penktadalius Lenkijos, tuojau buvo atidarytos mokyklos, sutvarkyti telefonai, paštas ir t.t. Didieji dvarai tuojau pradėti dalinti bežemiams, o dvarininkai buvo suareštuojami, jei jie nespėjo pabėgti...

PRANCŪZŲ TANKŲ NIEKS NEGALI SULAIKYTI

LONDON, rugs. 25 d. — Netoli Minden alijantų artilerija pradėjo sprogdinti vokiečių garsiąją Siegfriedo liniją. Vokiečiai prieš karą sakė, kad šių fortifikacijų niekas neįstengs susprogdinti. Vokiečiai šioje vietoje, taip pat ir prie Luxemburgo miesto Echternach, buvo pradėję dar labiaus stiprinti savo fortus, bet alijantų artilerija susprogdino dviejų tunelių į požeminius fortus įėjimus, taip kad nacių karo inžinieriai dabar negali savo darbo tęsti toliau.

Manoma, kad per sprogimus žuvo labai daug kareivių ir buvo sunaikinta daug brangaus nacių kariško turto. Dar daugiau kareivių buvo užblokuota nuo išėjimo iš požeminių fortų. Karo stebėtojai Luxemburge, netoli Mossele upės prie Steinheim miestelio, pasakoja, kad aiškiai matyti, kaip nacių armijos inžinerijos divizijos su baisiu įnirtimu mėgina atkasti užverstus gyvus ir negyvus nacių kareivius.

Nacių karo inžinieriai jau nustojo statę barikadas prieš prancūzų tankus, nes jie pasirodo esą netikę. Prancūzų 70 tonų sunkumo milžiniški tankai tas barikadas lengvai suardo ir eina kur jiems reikia.

Vokiečių fortifikacijos yra labai gerai paslėptos ir jas pastebėti yra gana sunku. Bet prancūzų lakūnai jas nužiūri iš oro ir duoda įsakymus artilerijai, kuri ir atlieka savo darbą su baisiu tikslumu.

NACIAI MATO, KAD REIKS KARIAUTI

BERLYNAS, rugs. 25 d. — Kai britai griežtai atmetė Mussolini pasiūlymą taikytis su naciais ir pripažinti Lenkiją kaipo žuvusią valstybę — naciai pradėjo rimtai ruoštis karui. Jie net pradėjo vakarų fronte įrengti specialias apsaugas aukštiesiem karininkam pasislėpti. Tas parodo, kad naciai tikisi, kad šis karas bus gana ilgas.

BRITAI JAU FRONTE

LONDON, rugs. 25 d. — Iš Did. Britanijos išvykę kareiviai padėti prancūzams jau atvyko į frontą. Šis yra pirmas oficiališkas pranešimas apie britų armijos pribuvimą fronte. Be to, britų karo ministerija paskelbė, kad visi civiliniai lakūnai būtų pasiruošę bet kada vykti frontan.

ŽUVO NACIŲ GENEROLAS

BERLIN, rugs. 25 d. — Oficialus nacių karo komunikatas skelbia, kad rytų fronte, Lenkijoje, laike atakos buvo vietoje užmuštas Pulk. Gen. Baron Werner von Fritsch. Prieš Austrijos prijungimą prie Vokietijos Gen. Fritsch buvo vyriausias nacių armijos vadas. Hitleris jį privertė atsistatydinti už tai, kad jis nesutiko su Austrijos prijungimu prie Vokietijos.

HITLERIS LIŪDI DĖL FRITSCHO

BERLIN, rugs. 25 d. — Hitleris įsakė, kad Pulk. Gen. Fritsch būtų palaidotas su visomis kariškomis ceremonijomis iš valdžios lėšų. Generolas Fritsch buvo vienas iš gabiausių Vokietijos karininkų. Žuvo eidamas 59 metus, bet atrodė dar visai jaunas.

VARŠUVA, rugs. 25 d. — Laike 24 valandų bombardavimo buvo užmušta suvirš 1,000 civilinių žmonių ir sudeginta pusė Varšuvos miesto.

PERRAŠOMAS NEUTRALUMO ĮSTATYMAS

WASHINGTON, rugs. 25 d. — Demokratai parėmė Roosevetlą ir jie jau perrašo dabartinio neutralumo įstatymo tekstą. Esą, bus nevalia Amerikos laivais pristatyti Europos kariaujančioms valstybėms ne tik ginklus, bet ir kokias prekes.

LONDON, rugs. 25 d. — Po to, kai buvo sušaudyta taip daug nacių, Rumunijoj viešpatauja tvarka ir rimtis. Tačiau, rumunų armija atydžiai seka visus įvykius jos pasieniuose.

BRITAMS JAU TRŪKSTA SVIESTO

Britai labai kietai nusistatę laimėti karą

LONDON, rugs. 25 d. — Britų Informacijų Ministerija praneša, kad Did. Britanijoj jau trūksta sviesto. **Vieton sviesto dabar britai turės vartoti margariną.** Informacijų Ministerija nuramino britus kad gero margarino ištekliai yra labai dideli ir, be to, jo pasigaminti bus galima tiek, kiek reikės. Tačiau, buvo priminta, kad maisto pristatymas iš užjūrių tapo beveik visai nukirstas bent šiuo tarpu. Britų Admiralitetas darysiąs viską, kartu su karo aviacija, kad Did. Britanijos jūrų keliai būtų išvalyti nuo nacių submarinų kaip galima greitai, taip kad bus galima gauti užtektinai maisto iš kolonijų ir kitur.

Sąryšyj su sviesto trūkumu, sviesto kainos smarkiai pakilo. Prieš karą svaras sviesto kainavo apie 25 centai, o dabar jis pašoko iki 35 centų.

Britai turi savo sandėliuose duonos ir kitų maisto produktų, kaip šaldytos mėsos, konservų, įvairių kitų javų ir konservuotų daržovių mažiausiai kokiems 3 metams.

Britų armiją, esančią Prancūzijoje, maitina prancūzų karo ministerija.

Britai mano, kad Vokietija, nors galėdama gauti duonos iš USSR, bet per 3 metus pritruks pinigų ir turės karą prakišti.

Iš Did. Britanijos ateina žinių, kad britai yra baisiai kietai nusistatę šitą karą laimėti. Jie sako, kad britų imperija dar nepralaimėjo nei vieno karo taip kad nepralaimės ir šito.

Buvo sulaikytas. — U.S.A. laivas "Wocosta", kurį vokiečių submarinai buvo sulaikę netoli Irlandijos. Kairėje prof. C. W. Stork, per kurį vokiečių submarino kapitonas [illegible] "Wacosta" [illegible]

BIULETENIS

LIETUVA DEMOBILIZUOJA

KAUNAS, rugs. 25 d. — Kadangi Lietuvos valdžia numato, kad pavojai Lietuvai žymiai sumažėjo, tai Karo Ministerija paskelbė dalinę Lietuvos Armijos demobilizaciją.

SUSPROGDINO CEPELINŲ FABRIKĄ

BASLE, Šveicarija, rugs. 25 d. — INS pranešmu alijantų aeroplanai prasimušė 90 mylių į nacių teritoriją ir 3 kartus atakavo nakties metu Friedrichschafene esančus cepelinų fabrikus. Nepatikrinti komunikatai skelbia, kad cepelinų fabrikai buvo susprogdinti.

MŪŠIAI ANT JŪRŲ

COPENHAGEN, rugs. 25 d. — Kopenhagą pasiekė žinios, kad netoli nuo Norvegijos buvo pastebėta, kad Vokiečių Jūroje vyksta jūrų mūšis. Britai vėl mėgina prasimušti į Baltijos jūrą.

TREČIAS LENKŲ SUBMARINAS BALTIJOS JŪROJ

STOCKHOLM, rugs. 25 d. — Trečiasis lenkų submarinas "Zibk" atvyko Stockholman, kur jis pasiliks būvoti, nes 50 žmonių įgula buvo internuota. "Zibk" buvo smarkiai nacių atakuotas, bet mažai nukentėjo. Kiti du submarinai, kurie pabėgo iš Tallino, dabar esą internuoti Stockholme, taip pat.

NEBĖRA VILTIES . . .

PARIS, rugs. 25 d. — Lenkai nebeturi vilties, kad jie galės suorganizuoti laikiną vyriausybę Paryžiuj.

PRANCŪZAI ATMUŠĖ . . .

PARIS, rugs. 25 d. — Vokiečiai tris kartus atakavo prancūzų Maginot Liniją, bet prancūzai nacius ne tik kad atmušė, bet dar pirmyn pasistūmėjo. Gauta žinių, kad Hitleris neužilgo atvyksiąs į vakarų frontą. Spėjama, kad Hitleriui atvykus, prasidės didieji vakarų fronto mūšiai.

NEBĖRA LENKIJOS, NEBĖRA IR DIEVO

PARIS, rugs. 25 d. — Sovietai, užėmę "savo" srytis Lenkijoje, tuojau atėmė visą turtą iš žmonių ir viską perdavę raudonajai valdžiai. Paskelbtos žinios, kad sovietai išdalina dvarus ir žemes atiduoda bežemiams — yra neteisingi. Sovietai tik nusavino tuos dvarus ir suskirstė į kolchozus ir dabar varys lenkus tų kolchozų žemes arti. Lenkai verčiami atsisakyti ir savo religijos.

VARŠUVA VIS DAR NEPASIDUODA

PARIS, rugs. 25 d. — Neišpasakytas Varšuvos bombardavimas ir naikinimas vis dar nepriverčia lenkų pasiduoti. Naciai bombarduoja ligonines, vaikų prieglaudas, žodžiu, viską, taip kad Varšuvoj greitai akmuo nepaliks ant akmens.

"KĄ DARYSIT?. ."

LONDON, rugs. 25 d. — Britų užsienių reikalų ministras Lord Halifax kalbėjęsis su USSR ambasadorium Londone Ivan M. Maisky, ir paprašė, kad jis neužilgo painformuotų Did. Britaniją, ką sovietai mano daryti po to, kai jie užėmė gerą dalį Lenkijos ir kam jie sutraukė taip daug armijos prie Rumunijos ir Lietuvos sienų.

BRITAI VĖL BOMBARDUOJA LAPELIAIS

LONDON, rugs. 25 d. — Pereitą naktį visa eskadrilė britų bombonešių vėl buvo nuskridus Vokietijon ir čia vėl mėtė ne bombomis, bet agitacinius lapelius, ragindami vokiečius nuversti Hitlerį. Britai sakosi, kad Vokietija bombarduoti esą labai lengva, nes net dienos metu virš Vokietijos skraidę žvalgybiniai aeroplanai grįžo namo iki vienam.

PRANCŪZAI ATMUŠĖ NACIUS ORE

PARIS, rugs. 25 d. — Iš vakarų fronto praneša, kad įvyko eilė oro mūšių, kuriuose prancūzai pavartojo Amerikoje statytus aeroplanus. Prancūzų oro ataka privertė nacių pėstininkus ir tankus trauktis.

ŽYDI VYŠNIOS

MARIJAMPOLĖ. — Besifesiant nepaprastai gražiam šiltam orui, Marijampolėja pradėjo žydėti vyšnios. Žmonės spėja, kad bus ilgas šiltas ruduo ir šalta žiema. Vyšnių sodai pasipuošė baltomis medelių kepurėmis. Dėl ilgų sausrų Dzūkijoj išdžiūvo šuliniai, balos, kudros ir upeliai.

ATŠVENTĖ . . .

BREST-LITOVSK, rugs. 25 d. — Tuoj po to, kai sovietų ir nacių generolai pasidalino Lenkiją, įvyko didžiulis paradas, kuriame dalyvavo nacių ir sovietų kareiviai. Vadinas, pabaigę savo darbą, atšventė istorinę dieną...

LITHUANIAN DAILY UNITY

VIENYBĖ

Oldest Lithuanian Newspaper
193 Grand St., Brooklyn, N. Y.
Telephone: EVergreen 7-7840
Published daily except Sundays and Holidays by
Lithuanian Press Corp., Inc.

Entered as Second Class Matter October 23, 1907 at the Post Office at Brooklyn, N. Y. Under the Act of March 3, 1879

Advertising rates on application

PRENUMERATA

Brooklyne ir užsieniuose:

Metams	$7.00
Pusei metų	$3.75
Trims mėnesiams	$2.00
Vienam mėn.	$0.90

Jungtinėse Valstybėse ir Kanadoje:

Metams	$5.00
Pusei metų	$2.75
Trims mėnesiams	$1.65
Vienam mėn.	$0.75

Visais reikalais adresuokite:
Lithuanian Press Corporation
193 Grand St., Brooklyn, N. Y.

A. S. Trečiokas — Prezidentas.
S. E. Vitaitis — Redaktorius.

NEGUDRI KOMUNISTŲ DEMAGOGIJA

Komunistų Laisvės redaktoriai riečia sekančią demagogiją: "Mūsų patriotai šaukė, kad jie niekados nenurims be Vilniaus. Dabar, kada Lenkijos poniška valdžia pabėgo, kada, kaip iš Kauno pranešė United Press žinių agentūra, lenkų sargai pabėgo ir nuo Lietuvos sienos, kada Sovietų Sąjunga pasiūlė Lietuvai, kad Vilnių pasiimtų, ta pati agentūra praneša: *'Lietuvos valdžia užginčino, kad ji turi bent kokį pageidavimą atsiimti Vilnių, buvusią Lietuvos sostinę.'*

"Reiškia, Smetonos valdžia bijo atsiimti nuo Lenkijos Vilniaus ir Vilnijos."

Čia komunistų redaktoriai ne tik nesąmones kalba, ne tik iškraipo jų minimos agentūros pranešimo turinį, bet net sužinų melą skelbia tikslu savo politinius oponentus apšmeižti. Nei aukščiau minėtame United Press žinių agentūros pranešime, ne jokiuose kituose pranešimuose mes nematėme tokio dalyko, kad Sovietai siūlo Lietuvai Vilnių ir kitas jos žemes, kurias lenkai buvo pagrobę. Priešingai, kelios dienos atgal Berlyno pranešimai teigė, kad Vokietija norinti Lietuvai grąžinti Vilnių ir kitas žemes, bet Rusija tam prieštaravusi.

Taigi ši komunistų demagogija paremta ne vien negudriais išmislais, ji yra stačiai provokacinio turinio. Turime atminti, kad Lietuva paskelbė griežtą neutralumą savo didžiųjų kaimynų susikirtimo reikalu. Vikietija, Lenkija ir vėliaus Rusija užtikrino, kad jos Lietuvos neutralitetą respektuos. Jei komunistų keikiama "Smetonos valdžia" būtų šokusi pasiimti Vilnių ir lenkų pagrobtas žemes, tai pati pirmutinė būtų sulaužusi savo neutralitetą ir išstačiusi save bet kurio kaimyno agresijos pavojun ir būtų atlikusi tą patį smerktiną žygį, kokį atliko Lenkija puldama draskomą Čekoslovakiją ir kokį dabar atliko Rusija užpuldama jau nugalėtą Lenkiją.

Niekas negali užtikrinti, kad Rusija nepasielgs taip su Pabaltijo valstybėmis, kaip pasielgė su Lenkija. Berlyno pranešimai jau duoda suprasti, kad vokiečiai Pabaltijo valstybių likimą yra pavedę Rusijos malonei. Bet Rusija yra garantavus Pabaltijo valstybėms jų neutralitetą respektuoti. Nors diktatorių sutartys ir pažadai nieko nereiškia, bet vis tik pasistatyti prieš visą pasaulį net savo garantijų nepildančiu agresorium, kol kas Rusijai nepatogu. Todėl vienatinė Pabaltijo valstybių apsaugai garantija, iki paskutinės raidės laikytis jų paskelbto neutraliteto.

Jei ištikro Rusija būtų padarius tokius pasiūlymus Lietuvai, kaip mūsų komunistai teigia, tai tas būtų padaryta aiškiu provokacijos tikslu, kad pati Lietuva sulaužytų savo neutralitetą. Tuomet Rusija būtų galėjus pasakyti, kad jos garantijas Lietuvos neutralitetą respektuosi panaikino pati Lietuva, neišlaikydama savo neutraliteto.

Galime tik pasidžiaugti, kad Lietuvos valstybės vadai šitai suprato ir nepasiduodami jokioms provokacijoms neišstatė Lietuvos nepriklausomybės pavojun.

SPAUDOS APŽVALGA

Šiais Laikais

Sandara teisingai pastebi: "Nemažai Amerikos lietuvių **dar neįsivaizdina** kokį kritingą momentą mūsų tėvynė pergyvena".

Ji siūlo visiems lietuviams šitokią dvasinę programą: "Reikia stiprinti savo valią ir pasiryžimą nepriklausomybę ginti iki paskutinio; reikia liau dyje užgrūdinti tautinę sąmonę ir prašalinti klaidžią propagandą, kuri iš vidaus Lietuvai duobę kasa".

Gal Galima, Bet Nesvarstoma

Amerikos Lietuvių sąjungos pirmininkas, Br. Simokaitis, Amerikos Lietuvyje aiškina atsiradimą naujo tautinės krypties laikraščio (hektografuoto) Ryto šitaip: "Kitos tautos dirba gražų kultūrinį darbą. Lietuviai galėjo panašų ką kurti, bet nemažai sudėjo įvairiems dalykams, kurie buvo vadinami tautiniais. Bendrovėms ir draugijoms bei fondams, skaičiuojama, suaukota 60 milijonų dolerių. Pasirodo, ne visuose esamuose laikraščiuose galima kultūrinius klausimus svarstyti. Todėl dėl nenormalės padėties teks vietomis naudotis mimeografuotais laikraščiais".

Deja, Simokaitis nejvardina **nei vieno** tų kultūrinių darbų, kurios, sako, mūsų esamuose laikraščiuose redaktoriai vietos neduoda. Tokiu būdu, sunku spręsti, kiek Rytas reikalingas. Mums teko matyti du to laikraščio numeriu ir abiejuose yra gerų straipsnių bei minčių. Nemanome, kad bent vienas mūsų tautinis laikraštis **būtų atsisakęs** juos savo skiltyse įdėti.

Kas Dabar Klieda?

Rugs. 7 Laisvė išdidžiai savo redaktorius pagyrė. Sako: "Laisvės redakcija nieko nuo ausies nerašo, bet pirma dalykus išanalizuoja, numato, kaip eis politika, kurion kryptin ji suksis ir tada rašo".

Tą pačią dieną ta redakcija ir davė savo "numatymo" pavyzdį. Ji pavadino VIENYBĖS skiltininką, Krūzę, "kliedančiu", nes, "Krūzė, sako, girdėjęs, kad Sovietija ruošiasi pasidalinti su Vokietija Lenkiją ir Pabaltijį. Be to, jis nesistebėtų, jei Sovietai eitų į pagelbą Vokietijai".

Nepraėjo **nei dešimts dienų** kaip Laisvės redaktoriai Krūzę "kliedančiu" pavadino ir Sovietijos kariuomenė peržengė Lenkijos sieną ir jau pasidalino Lenkiją su Vokietija. Štai, tau, ir mūsų garbingų Laisvės redaktorių "gilus dalykų išanalizavimas" ir "numatymas, kaip eis politika".

Geras akis turite, vyrai! Jei Sovietijos įsikišimas nebūtų toks tragiškas, tai būtų galima skaniai iš mūsų "gudrių" politikų pasijuokti.

Vyt. Širvydas

NE VISKAS RAMU VAKARŲ FRONTE

Kovos tarp Siegfriedo ir Maginoto linijų — Prancūzų kareiviai ir ginklai — anglų karo lėktuvai — prancūzai ramūs, bet sistematingai kariauja — įspūdžiai

Rašo **J. K.**

(Tasa iš pereito numerio)

"Kareivių veiduose nematyti jokio susijaudinimo, tik tvirtas pasiryžimas. Jie ramūs. Vienas karininkas mums sako, kad kariuomenės vadovybė dabar labai vertina kiekvieną kareivį ir todėl juos nepaprastai saugoja, ten kur galima vokiečius išvaryti be durtuvų pagalbos, kareiviai nesiunčiami į atakas, kaip būdavo 1914 metų kare. Kiekvienas prancūzų kareivis bereikalingai nešaudo, jis taupo amuniciją ir kiekvienu šūviu stengiasi priešui padaryti daugiau žalos. Puolimuose pėstininkai pasislepia už didelių karo tankų ir iš už jų apšaudo priešą. Todėl yra labai mažai aukų.

Prancūzijos pusėje, visu Maginot linijos pakraščiu, visi civiliniai gyventojai ir jų turtas išgabenamas giliau į Prancūziją. Iš kovos lauko pašalinamos visos kliūtys. Prancūzai metodiškai dirba, konsoliduoja savo pozicijas Saaro klonyje. Visa užimta vokiečių teritorija, apie 15 mylių Vokietijos gilumoje, kur buvo visa eilė mažų vokiečių tvirtovių, dabar sujungta su Maginoto linija požeminiais tuneliais, apkasais. Pačios vokiečių mažosios tvirtovės perdirbtos, taip, kad prancūzai gali jomis naudotis prieš vokiečių kariuomenę.

Visame Saaro klonyje prancūzai užėmė geriausias strategines vietas ir ten tuojau įsistiprino. Vokiečiai keleta kartų bandė jas atsiimti, bet kiekvieną kartą buvo atmušti su dideliais nuostoliais. Vokiečių lėktuvai bandė tas strategines vietas bombarduoti, bet anglų lėktuvai juos išvaikė.

Vakarų fronte galima susidaryti įspūdį, kad vokiečiai laukia prancūzų didelio puolimo, o prancūzai laukia vokiečių puolimo. Prancūzų strategai nurodo, kad labai galimas daiktas, kai iš rytų fronto suvažiuos visos geriausios vokiečių kariuomenės dalys, kurios sudaro dar apie vieną milijoną karių, vokiečiai bandys prancūzų liniją pralaužti tokiu pat būdu, kaip laužė lenkų frontą rytuose. Vokiečiai gali bandyti smarkiai pulti ir greitai nugalėti, įvaryti prancūzus į paniką. Tačiau prancūzai, esą tik to ir laukia, dėlto dabar sukonsoliduotos visos pozicijos ir visi svarbesnieji punktai sustiprinti.

Karininkai teigia, kad jeigu bet kuri pusė dabar smarkiai pultų Siegfriedo ar Maginoto liniją, tai ta pusė sunkiai nukentėtų, esą, mažiausia žūtų apie pusė milijono žmonių per vieną dieną. Toks didelis smūgis gali būti lemiamas vienai ar kitai pusei.

Anglams ir prancūzams reikia laiko, laikas ir vilkinimas eina jiems į naudą, o tuo tarpu vokiečiai ilgai laukti negali. Jie turi greitai ir smarkiai pulti.

Bet vokiečiai taip pat vilkina.

Prancūzų kareiviai, kurie ateina iš pirmųjų linijų pasakoja, kad jie vokiečių apkasuose rado primėtyta atsišaukimų į prancūzus, kuriuose ragina prancūzus nešauti į vokiečius. Atsišaukimuose nurodoma, kad prancūzai kariauja už anglus ir kad šis karas yra anglų išprovatuotas karas. Pas vokiečius belaisvius kišenėse rasta atsišaukimų, kuriuose vokiečių kareiviai raginami nekariauti, bet sukilti prieš Hitlerį ir nacių režimą. Dažnai vokiečiai belaisviai tuos atsišaukimus rodo prancūzams ir vėliau, sakoma, pasiduoda į belaisvę.

Iki šiol prancūzai labai atsargiai kariavo, tik mažus būrelius kareivių siųsdavo su karo tankais paimti vieną ar kitą vokiečių poziciją ir tas pavyko. Dabar pirmoji prancūzų linija jau susidūrė su didžiosiomis vokiečių tvirtovėmis Siegfriedo linijoje, kurių panašia taktika paimti negalima. Dėlto dabar iš abiejų pusių eina didelis artilerijos susišaudymas.

Kai kuriems korespondentams teko būti ir pereitame kare. Jie sako, kad šis karas tiek kovos būdais, tiek strategiškai ir kariuomenės operacijomis visai nepanašus į 1914 karą. 1914 metais prancūzų kareiviui buvo duotas šautuvas ir jam lieptą šauti į priešą. Dabar kiekvienas kareivis yra savo rūšies specialistas ir kiekvienas neša atsakomybę už jam pavestą darbą ar uždavinį. Bet kas svarbiausia, kad kiekvienas kareivis tą supranta ir atlieka.

Vienas jaunas prancūzų karininkas pareiškė spaudos atstovams, kad iki šiol vakarų fronte vyko žaislas, priešai vieni tik 'čiupinėjo' ir ieškojo silpnesnių vietų. Tai tik paruošiamasis darbas fronte. Kai tikrieji mūšiai prasidės, sako karininkas, vakarų fronte dangus su žeme maišysis ir prasidės toks mūšis kokio pasaulis dar nėra matęs. Tas mūšis gali tęstis keletą dienų, keletą savaičių, keletą mėnesių, o kai jis pasibaigs, viena ar kita pusė lengviau laimės karą. Bet tas, pridūrė karininkas, priklausys nuo mūsų priešų akcijos. Mes, esą, pasiruošę greitam ir ilgam karui. Kas jį laimės, mes nežinom ir nepranašaujam, tačiau mes žinome, kad mes pasiryžę ir gerai pasiruošę sutikti bet kokią vokiečių kariuomenės vadovybės akciją vakarų fronte".

Pabėgo. — Turtingiausias žmogus Vokietijoj Fritz Thysse, Ruhro plieno fabrikų direktorius, buvęs hitlerininkas, pabėgo Šveicarijon.

LATVIJOS LIETUVIŲ VEIKLA

RYGA. — Latvijos Lietuvių Sąjungos Centro Valdyba buvo pasiryžusi suruošti lietuviams mokytojams lietuvių kalbos ir istorijos kursus, buvo dėta pastangų Latvijos švietimo ministerijoje leidimui gauti ir buvo viltis jį gauti. Buvo pakviesti kursams lektoriai ir paskirtas kursams laikas, į kursus prisirašė klausytojai iki 30 lietuvių mokytojų. Šiomis dienomis gautas latvių švietimo ministerijos laiškas, kuriame pranešama, kad kursai neleidžiami ruošti.

Pradedant šiuos mokslo metus Latvijos Lietuvių Sąjungos Centro Valdyba Rygoje išlaikys du vaikų darželius. Vienas jų bus prie Rygos miesto pirmosios lietuvių pagrindinės mokyklos, antrasis — antrosios mokyklos rajone.

Už alijantus. — Kermit Roosevelt, Prezidento T. Roosevelto sūnus dirbs britų laivininkystės ministerijoj. Jis mano priimti britų pilietybę.

LIETUVIŲ SKAIČIUS LATVIJOJE

RYGA. — Latvių oficialiniais duomenimis, paremtais 1935 m. statistika, lietuvių tautybės gyventojų Latvijoje būta apie 23,000, tuo tarpu iš privačių tvirtinimų ta skaitlinė išvedama iki 50,000 žmonių, ypatingai kadangi Latvijoj yra labai daug lietuvių maišytų šeimų su latvėmis ir priešingai, o maišytos šeimos nebuvo skaitytos lietuviais. Rygoje pagal oficialinę statistiką lietuvių gyvena apie 5,700, pagal neoficialinę apie 10,000. Dalis lietuvių darbininkų ir amatininkų čia turi įsigiję nuosavus namus. Rygoje yra lietuvių krautuvininkų, savivaldybės ir valstybės įstaigų tarnautojų ir laisvų profesijų, tačiau daugiau kaip pusė Latvijos lietuvių dirba žemės ūkyje. Viso Vidžemyje, pagal oficialius statistikos davinius, būta apie 7,000 lietuvių, Liepojoje apie 37,700, Žemgalijoje apie 12,000, Latgalijoje apie 1,000.

Norėjo blogo kitiems, patys tą gavo

Nekask kitam duobę, nes pats įkrisi, senovės patarlė taip sako, tai yra tikra tiesa. Lenkijos valstybė yra didžiausiam pavojuje. Dabartiniame kare žūsta nekalti jaunuoliai, vyrai palikę, žmonas, vaikus. Juk tikrai pagalvojus yra gaila ir net širdis sudreba, bet ar jie gailėjosi Lietuvos. Man esant Lietuvoje 1938 m., kovo 19 dieną, aš niekad neužmiršiu kaip jie šaukė per radijo maršuokime į Kauną, į Klaipėdą net po kelis kartus pakartodami. Lietuva maža valstybėlė galėjo gyventi ir be jų santykių gyvuoti, bet jie prievarta privertė grąsindami užimti visą Lietuvą. Dabar ir Lietuva jų priežastimi yra pavojuje. Bėga Lenkijos didžiūnai ir prašosi tos Lietuvos, kurią jie norėjo sunaikinti, kad pasigailėtų, kad priimtų ir paslėptų nuo priešo. Patys būdami dideli, tuoj padavė ultumatumą Lietuvai su jais susitaikyti. Gerai Lietuva nusileido. Lenkai kasdami duobę kitiems patys sau išsikasė ir įkrito.

Juozas Malinauskas.

Kaunas. — Užsimušė jaunas gabus sklandytojas mokinys Pranas Vitkauskas, iškritęs iš sklandytuvo 200 metrų aukštyje.

Anykščiai. — Lenkijoj, Zakopanėj, mirusio ir ten palaidoto rašytojo poeto J. Biliūno palaikams palaidoti baigiamas tvarkyti piliakalnis prie Anykščių prie Šventosios upės kranto, kur rugsėjo mėnesį įvyks iškilmingas parvežtų palaikų palaidojimas.

— Amerika šiuo metu statosi 101 karo laivą. Taikos metu tai buvo rekordas. Tiems laivams pastatyti reikėsią daugiau kaip milijardo dolerių.

KAIP PASAULIS VERTINA RUSIJOS AGRESIJĄ PRIEŠ LENKUS

Visa Amerikos spauda vienu balsu smerkia pasalingą Rusijos diktatoriaus Stalino žygį užpuolant Lenkiją iš užpakalio. Amerikos spauda nesidrovi šios Stalino agresijos prieš Lenkiją pavadinti net kriminalio banditizmo žygiu. Mat Stalinas negali įtikinti pasaulį, kad jis pasielgė korektingai puldamas Lenkiją ir panaikindamas savo sutartis su ja vien dėlto, kad išsigandę Lenkijos poneliai: Moscickis, Beckas ir Smigly-Rydz išbėgo į užsienį, palikdami didžiausioj betvarkėj kovojančius lenkus.

Vatikano valdonas popiežius ir net Hitlerio partnerio Mussolinio valdomos Italijos spauda ir visuomenės opinija taip pat visu griežtumu smerkia Stalino agresiją. Šita Stalino pagelba Hitleriui gali naciams labai brangiai kainuoti. Hitleris besidžiaugdamas Stalino pagelba gali ne tik netekti Mussolinio pagelbos, bet gali net Italiją pastūmėti į alijantų frontą. Tai būtų puikus šposas raudonai rudiems agresoriams.

Anglijos ir Prancūzijos visuomenės, spauda ir vyriausybės stačiai neranda žodžių šio Stalino žygio biaurumo apibūdinimui. Aiškiausiai pasako anglų nuomonę apie Stalino žygį jų garsaus karo korespondento Sir Philip Gibbs sekantis pareiškimas:

"Kaip toli Stalinas, tas nuodėmingas Maskvos despotas, stums savo gaujas žygiuoti pirmyn; kokią kainą užmokėjo Vokietija už šį susitarimą tarpe dviejų plėšikų ir žmogžudžių?"

Net buvusis Rusijos karo komisaras Trockis, kuris save tebeskaito ištikimu komunistu, sako, kad Rusijos komunizmas papildė kriminalį ir žmogžudišką nusikaltimą užpuldamas Lenkiją iš užpakalio tikslu pagelbėti Hitleriui. Vargiai rastum bešališkai protaujantį žmogų pasaulyje, kuris nesmerktų Rusijos diktatoriaus Stalino pasalingo Lenkijos užpuolimo.

Tik vieni vargšai komunistėliai bando teisinti Staliną ir operuoja tomis pačiomis nesąmonėmis, kokiomis Stalinas bando pateisinti savo agresiją prieš Lenkiją. Net ir lietuviškosios Stalino marijonetės čiauškia apie "kilnų Stalino žygį gelbėti savo kankinamus brolius". Tokiomis nesąmonėmis Amerikos komunistai operuodami galutinai save sukompromituoja protaujančios Amerikos visuomenės akyse. Net patys komunistai, kurie blaiviau protauja ir turi dar galutinai nenumarintą sąžinę, biaurisi tokiu Stalino žygiu ir traukiasi šalin nuo komunizmo.

Nors Amerikos komunistų "fiureris" Browderis bando užginčyti komunistų eilėse demoralizacijos pasireiškimą dėl pastarųjų Stalino žygių: susibičiuliavimu su Hitleriu ir užpuolimu Lenkijos, bet jau atvirai per radiją skelbiama, kad komunistų eilėse didžiausia panika kilus. Ir ištikro, ar gali pakęsti bent vienas idealus ir sąžiningas komunistas tokią veidmainystę vyriausio komunizmo vado Stalino? Juk Stalino žygis nesiskiria niekuo nuo Lenkijos imperialistų žygio, kuomet jie šoko draskyti parblokštą Čekoslovakiją. Dabar Stalinas lygiai taip pasielgė su parblokšta Lenkija.

Tuomet visas komunistiškas pasaulis baisiausiai smerkė Lenkijos militaristus, kaipo biaurų išdavikišką darbą papildžiusius banditus. Dabar komunistai garbina Staliną tokį patį banditišką žygį atlikusį. Taigi komunizmo išpažintojai Amerikoje turėtų būti visiškai neprotaujančiais sutvėrimais, jei nematytų šios savo vadų veidmainystės.

Visas pasaulis galutinai pamatė, kad Berlyno ir Maskvos diktatorių imperialistiniai apetitai yra vienodi. Jiedu ir vienodas priemones naudoja tų savo apetitų patenkinimui.

Komunisto Brolis

KIEK KARIUOMENĖS DIVIZIJOJ YRA KAREIVIŲ IR KARININKŲ

Nors nė viena valstybė nėra padavusi tikslių žinių apie savo vienos kariuomenės divizijos sudėtį, tačiau iš ekspertų paduotų žinių kariuomenės divizija yra nevienoda kareivių skaičiumi. Viena valstybė turi mažiau, o kita daugiau. Pagal valstybes viena kariuomenės divizija sudėtis yra šitokia:

VOKIETIJA

Pėstininkų divizija—15,224 karininkai ir kareiviai.

"Panzer" arba šarvuota divizija — 425 iki 475 tankų, 3,000 autovežimai ir 11,000 vyrų.

LENKIJA

Pėstininkų divizija—12,000 vyrų.

ANGLIJA

Pėstininkų divizija—19,000 iki 20,000 vyrų.

Šarvuota divizija—Apie 15,000 vyrų.

Motorizuota divizija — apie 12,000 vyrų.

PRANCŪZIJA

Pėstininkų divizija — 367 karininkai ir 14,050 kareivių.

Motorizuotos ir šarvuotos divizijos kariuomenės skaičius nepaduodamas.

ITALIJA

Pėstininkų divizija — Apie 17,000 karininkų ir kareivių.

RUSIJA

Pėstininkų divizija—Apie 22,000 karininkų ir kareivių.

Šarvuotos ir motorizuotos divizijos—apie 17,000 karininkų ir kareivių.

LIETUVIŲ KALBOS KURSAI

BOSTON, Mass. — Massachusetts valstijos švietimo departamento university extension skyr. direktorius James A. Moyer praneša, kad virš 300 įvairių kursų klasės tuojau prasidės ir tikisi apie 20,000 klausytojų.

Lietuvių kalbos kursai prasidės spalių-October 20 dieną. Pamokos šįmet bus laikomos Old South Meeting House, Bostone. Platesnių informacijų gauti ir užsiregistruoti reikia kreiptis Room 217, State House, Boston.

Panašios lietuvių kalbos pamokų klasės galima įsteigti ir kituose miestuose po švietimo departamento globa Mass. valstijoje. Kaip lietuvių taip ir kiti kursai yra plačiau paaiškinti universitėto buletine. Buletinas siunčiamas veltui paprašius. Už centą atvirutė su sekančiu prašymu užtenka:

Kindly send me the university extension bulletin.

Yra pastebėta, kad prie university extension daugelis lietuvių mokinasi ispanų, francūzų, vokiečių ir kitas kalbas. Tas labai gerai, bet lietuviai tų kalbų vistiek nevartoja. Lietuviams būtų šimteriopai geriau pasimokinti savo kalbos, kuri taip pat yra sena, graži, moksliška.

Dr. D. Pilka.

VIKTORIJAI ŠČEGAUSKIENEI MIRUS

Ji mirė. Mirė nusinešdama amžinybėn gražiąją šypseną, palikdama draugus, palikdama visus tuos, kurie jai ko nors pavydėjo. Paliko ir tąjį, kuris švajojo su jąja baigti savo amželį.

Viktorija mirė. Šioji žinia sukrėtė šiurpu visus jos pažįstamus. Jie nejučiomis išmetė ašarą. — Koks neaiškus žmogaus gyvenimas. Juk ji dar tokia jauna buvo! Dar taip daug ko ji vylėsi iš ateities!

Kas mus laukia? Ar šiandien ir mes ne uždyką vieni į kitus šnairuojame, pavydime vieni kitiems garbės, turtų, laimės? Ar mes galime pasakyti, kurie šiandien esame laimingesni?

Viktorija mirė. Mirė viską nusinešdama amžinybėn. Mirtis laukia visų. Tai tiesa, nereikalinga įrodymo. Tai kam braukiamės ašaras? Ar negeriau mums galvoti apie mūsų likusias gyvenimo dienas?

Mirti nenorime. Taigi mes galime ir nemirti. Juk yra žmonių amžinai gyvenančių. Ilgą laiką gyvens mūsų tarpe ir Viktorija. Jos švelni nuotaika, visada šypsą akutės, mus lydės dar ilgai. Visuomeninė moterų veikla prisimins ją savo susirinkimuose, nuneš jai ant kapo gėlių puokštą. Reiškia, Viktorija ne vien sau gyveno, taigi ir negalėjo vien sau numirti. Ji vadinama mirusi, mūsų atminty aiškiausiai gyvena ir gyvens ilgai.

Nenorime mirti, — sekime jos pėdomis. Dirbkime visuomenei, netrūnykime užpečky. Jei mes būsime ir pilnos geriausių norų, bet jei mes tik savy juos teūgdysime, mūsų gyvenimas nieko daugiau nedžiugins. Faktinai mes tik sau gyvensime. O sau gyvenimas tik save džiugina. Žmonijai naudos iš tokio gyvenimo nėra. Ir mirdami tuomet tik sau mirštame ir niekas mus nepasigenda.

Taigi gyvenkime ir kitiems. Prisimindamos koks trumpas mūsų gyvenimas, stengkimės savo gyvybe ką nors pradžiuginti. Stengkimės savo gyvenimo valandas kuo tinkamiau sunaudoti. Palikime pėdsakus, kad žmogumi buvome savo darbuose. Tik ne kardu. Ne kalaviju. O **taika, meile žmonijai.** Taikingoj dvasioj auklėkime savo vaikučius. Išaiškinkime jiems, kad kardu užkariauta garbė verta pasmerkimo. Kad kardu rodoma meilė prispaustiesiems pražūtinga. Ir nors kiek savo troškimų vaisius galėdamos išvysti, mirti gali būti lengviau. Mūsų mirtis gali būti ne tokia staigi.

Ne turtai daro žmogų laimingu. Ne vien kūno gyvybė žmogų nuramina. Kūnui atšalus, mūsų siela dar gali džiaugtis, matydama, kad tas kūnas šliaužiojo žeme ne be naudos, kad jis paliko darbo žymes, kurias likę dar gyvais gerbia ir jomis didžiuojasi.

Viktorijos staigi mirtis puikiausias to liūdytojas.

Ne, nemirei Tu mūsų atminty, Viktorija. Tik Tavo kūnas teilsisi ramybėje. Tu mūsų atminty dar ilgai gyvensi savo kilnia esybe.

Ir kuo tvirčiausiai laikytis Tavo gyvenimo draugui Benediktui Ščegauskui, kurį Tavo kūno mirtis taip sunkiai prislėgė. Mes visi kuo nuoširdžiausiai jį užjaučiame ir padedame liūdėti.

Pr. Lapienė

Kaip išsirinkti sau tinkamą vyrą

Vyrų būdas, kurie gimę tarp rugpiūčio 24 d. ir rugsėjo 23 d. —mergelės ženklas.

Mergelės ženkle gimusieji vyrai ne labai lengvai pasiduoda moterų ašaroms ir šypsenai. Jie labiau proto ne jausmų žmonės. Užsideganti skaisti meilė ne jų specialybė, bet savo šeimai jie rūpestingi ir dori. Jei tokių vyrų žmonos ypatingai kaprizų neturi, jų bendras gyvenimas gali būti pakankamai sklandus. Paprastai šie žmonės triukšmo ir pasikeitimų nemėgsta, bet mielu noru sėdi namie savo namiškių tarpe. Moterims nepasiduoda, bet nereikalauja taip pat iš jų vergiško paklusnumo. Nemaloniausias šių vyrų būdo bruožas, tai mėgimas ginčytis del mažmožių. Ir todėl jų žmonos turi dėti visas pastangas, kad tas ypatybes nuslopintų pačioje bendro gyvenimo pradžioje ir, žinoma, pasistengti išvengti viso to, kas tokius ginčus sukelia.

Vyrai gimę tarp rugs. 24 ir spalių 23 dienos—svarstyklių ženklas.

Šiame ženkle gimusių vyrų žmonos gali jaustis esančios laimingos. Jų vyrai retai ardo šeimos ramybę—jie draugiškai ir su visais gerai sutinka. Mėgsta draugauti, jautrūs ir dažnai apdovanoti kokiu nors talentu. Bet jų žmonoms reikalingas griežtas būdas ir šviesus protas, nes patiems "svarstyklių žmonėms" stinga pastovumo ir griežtumo. Jei jų žmonos netvarko, jie gali aptingti dirbti ir virsti meiliais lėbautojais. Tie vyrai mažmožių nemėgsta ir į šeimininkavimo reikalus nesikiša. Šeimos gyvenime jie taikūs ir žmonos kaprizams pasiduoda vien todėl, kad nereiktų rietis. Bet jie tokie vyrai ką sugalvoja, jie tatai būtinai vykdo. "Svarstyklių žmogus" moka kovoti ir nugalėti.

Gražuolė. — Devyniolikametė Vivien Coe, kandidatė į "Miss Hollywood" rinkimus.

ŠYPSENOS

Ponia (pardavėjui): Tamsta sakai, kad šis audinys yra vilnomis, o čia štai kamputyj parašyta, kad jis yra bovelninis.

Pardavėjas: Prašau poniute į tą nekreipti domės. Taip parašyta tik kandims apgauti, kad jos šio audeklo neėstų.

Lietuvis norėjo gauti darbą ant laivo ir kapitonas jo užklausė:

—Ar tu kada nors buvai ant jūrų pirmiau?

—O ką tu manai, ar aš iš Lietuvos karietoje atvažiavau?, lietuvis atšovė.

MOTERŲ PASAULIS

Veda Ieva Trečiokienė

Jo laivas buvo sustabdytas. — Devynių metų amžiaus Bobby Reed, buvo vienas iš keleivių ant U.S.A. laivo "Wacost", kurį nacių submarinai buvo sustabdę peržiūrėti, ką laivas vežasi. Šis jaunas keleivis vienas be tėvų keliauja aplankyti savo senutės, gyv. San Antonio, Tex.

TĖVŲ SUTARTINUMAS AUKLĖJIME

Neseniai laike pietų pas ponus X buvau liūdininkė šitokios scenos. Mažoji Danutė susiraukus stumia nuo savęs lėkštę, pareikšdama, kad to nevalgysianti. Mama ramiai sutinka, sakydama, kad daugiau nieko kita jai duoti negali, nes tik vieni pietūs teišvirti. "Tai duok man kompoto" reikalauja Danutė.

— Kompotą gauna tik tie, kurie pavalgo pietų, švelniai atsako motina, Danutė patempė lūpelę ir skersuoja į tėvo pusę. Po valandėlės tėvas įpila į lėkštelę kompoto ir paduoda jį Danutei, šypsodamas ir pirštu grąsindamas jai sako: "Žiūrėk, tu, išdykėle, kad būtum gera, nes kitą kartą gali negauti tokio gardaus kompoto". Motina pasipiktinus protestuoja, bet tėvas kiek nekantriai taria: "Nevalgo? Na, tai sunku! Matyt negali, kitą kartą geriau valgys".

Po pietų Danutė kartu su savo broliuku Joneliu prašosi išleisti juos į kiemą. Danutei mama leidžia, bet Joneliui liepia pasilikti kambary, nes vakar dar turėjo pakilusią temperatūrą, o šiandien vėjas ir šlapia lauke. Dabar Jonelis žiūri vilties kupinas į tėvą ir tėvas iš karto atsiliepia "E, ką reiškia vėjas tokiam vyrui, kaip Jonelis. Juk vėjas tavęs neapvers, ar netiesa, Jonai? Juk tu už jį stipresnis? Eik, pabėgiok su Danute". Vaikai išbėgo.

Ponas X., pastebėjęs, matyt, mano nustebintą, žvilgsnį, laiko reikalingu pasiaiškinti ir šypsodamasis kreipiasi į mane:

"Aš nenoriu būti perdaug žiaurus tėvas. Aš nenoriu, kad vaikai manęs bijotų, noriu, kad mane mylėtų".

Išgirdusi tokį p. X. argumentą, nesusipratau ką atsakyti, bet sau pagalvojau: "Ar gerai tėvas elgiasi? Ar gerai, kad jis, bijodamas būti nemylimas, sutinka su visais vaikų norais ir patenkina visus jų neprotingus prasimanymus? Juk jis tai daro tiktai savo paties malonumui. Elgdamasis taip, jis traktuoja savo vaikus tiktai kaip simpatiškus žaisliukus. Ponas X. nepagalvojo apie tai, kad jis naikina visa tai, ką jo žmona sukuria auklėjimo srity ir tebekuria, kad jis griauna jos autoritetą.

Sunku įsivaizduoti ką nors labiau nepedagogiško, kaip pono X. pasielgimą. Juk ir motinai būtų malonu, jeigu jai nereiktų vaikams ko nors drausti, ar peikti, jeigu ji visuomet galėtų pagirti Danutės ir Jonuko elgesį. Juk ir jai taip būtų daug patogiau ir maloniau.

Tėvo pareiga yra paremti motiną jos auklėjimo darbe, bet anaiptol nesielgti priešingai.

Be to, vaikai pradeda lyginti ir padaro išvadas, kad "tėvas yra juk daug geresnis už motiną". Nes vaikai neturi dar savo sprendimų pažiūrų, tik vadovaujasi jausmais.

Elgdamasis taip, kaip aukščiau paminėjus, ponas X. pasiekia savo tikslą, tačiau daro tai žmonos nenaudai ir ateity vaikuose atsilieps blogi tokio elgimosi vaisiai.

O juk juo vaikai vyresni, juo auklėjimo problemos yra labiau komplikuotos.

V. J—čienė

AŠ GRĮŠIU DAR...

Aš grįšiu dar, neverk brangus mano vyre,
Aš grįšiu dar užmigt ant tavo kelių,
Dabar einu, kur laimė šypsanti gyvena.
Einu atnešt tenai pražydusių gėlelių.

Aš sugrįšiu, kai grįš pavasaris klajūnas,
Ir kai gimtoj šaly kvatosis laisvės vėjas,
Kada baltų beržų palinkusias viršūnes
Papuoš žali vainikai, džiaugsmo pranešėjai,

Kai jis atneš gamtužei gyvasties žibintą,
Tada pabus šalis, išgirdus laisvės aidą,
Pamačius, kad aušra sapnuota švinta
Ir rytas atgimimo šypsena nuraudo.

Nelūsk balandėli, minėk išėjusią žmoną,
Ji grįš pasveikint laisvą, brangią šalį,
Ir pasilsėt ant tavo kelių,
Ir padėkot už laimę Visagaliui.

Vlada Pilypavičiūtė.

UŽUOJAUTA

P. Benediktui Ščegauskui liūdėsio valandoje dėl mirties jo mylimos Viktorijos reiškiame gilią užuojautą.

MOTERŲ PASAULIO vedėja ir bendradarbės

FIZINIS LAVINIMASIS

Pratimų pavyzdys norinčioms pradėti gimnastikuotis moterims

Stovint:

1) Išskėsti į šonus rankas, taip kad jos su pečiais sudarytų vieną liniją, sukti pradžioj mažus, toliau vis didesnius ratus.

2) Iškėlus abidvi rankas virš galvos, lenkti liemenį kartu su rankomis iki pasieksiant pirštų galais žemę po to vėl pamažu atsitiesti.

3. Kelti paeiliui vieną ir antrą sulenktą koją, taip, kad kelys prisiartintų prie krūtinės—liemenį laikyti tiesiai.

4) Rankas į šonus įsirėmus lenkti liemenį vienan ir kitan šonan.

5) Mėtyti vieną po kitos kojas pirmyn ir atgal kuoaukščiausiai—liemuo tiesus.

Gulint:

1) Įsivaizduokit sukančios dviračio pedalus ir darykit atitinkamus judėsius.

2) Ištempus ir suglaudus abi kojas darykite jomis abiem kartu didelius ratus ore vienon ir kiton pusėn.

3) Ištiestom kojom darykit ratus ore kiekviena koja sau, bet abiem vienu metu (kam tai persunku, gali pradžioje sukti kiekvieną koją atskirai).

4) Pakelkit abi suglaustas kojas iki bus statmenos su gulinčia kūno dalimi ir vėl nuleiskit, bet truputį neprisilietusios žemės ir vėl kelkit.

5) Sėskitės pamažu, nesiremdamos žemės rankomis ir jas ištiesus siekite kojų galų, po to vėl gulkitės iš lengvo; kojos neturi pakilti nuo žemės darant šį pratimą (pradžioje galima atsigulus pakišti kojų galus po spinta ar kokiu kitu sunkiu baldu, kad stipriau laikytųsi).

Šie ant nugaros gulint daromi pratimai nėra lengvi, juos daryti reikia pamažu įprasti, bet jie moterims ypatingai svarbūs, nes lavina pilvo raumenis.

Dar viena svarbi pastaba. Darant pratimus nereikia užmiršti kvėpuoti kas dažnai atsitinka neįpratusioms, kurios darydamos kurį sunkesnį pratimą sulaiko kvapą. Atvirkščiai, reikia stengtis dar giliau nei paprastai kvėpuoti derinant įkvėpimus ir iškvėpimus su daromais gimnastikos pratimais. Tarp vieno ir kito pratimo poilsiui taip pat daryti gilų kvėpavimą.

N. B. Visi tie patarimai liečia tik visai sveikas moteris. Tos, kurios serga širdies ar kokia kita chroniška liga, prieš pradedant gimnastiką, o ypač intensyvesnius pratimus, reikėtų pasitarti su gydytoju.

L. Gr-nė.

AKIŲ KOSMETIKA

Gražios, sveikos akys yra didelis žmogaus turtas.

Akys, sudaro pusę veido grožio. Akių kosmetika turėtų užimti nemaža vietos kasdieniniame žmogaus tualete. Iš karto reikia pasakyti, kad akių grožis, kaip ir kitų kūno dalių, daug priklauso nuo bendro sveikatos stovio, nuo kūno gyvumo, nuo jo energijos. Akys dažnai rodo kūno sveikumą. Prisiminkime geltligę. Bazedo ligą, vokų paralyžius (siphilis), nelygius vyziukus (nervų ligos) ragenos chroninius parenchimatozinius susirgimus ir t.t.

Aš noriu čia pakalbėti tik apie dažniausiai pasitaikančius akių defektus, kur esti kosmetikos priemonės vartojamos.

Vokų plyšio siaurumas. "Jos akys viksva perpiautos" — su panieka kartais kalba viena apie kitą merginos.

Tokia gimta yda labai gadina veido gražumą. Pašalinti ją galima lengva operacija, prapiaunant išorinę akies plyšio kertę ir susiuvant padarytos žaizdos odos kraštus.

Žvairumas. — Gali būti įgimtas ir įgytas. Jis atsiranda, jei akies obuolio raumenys nelygiai tempia akį ar tai dėl jų silpnumo, ar dėl paralyžio. Prie įgimto žvairumo, jei motina susipras dar jauną kūdikį parodyti okulistui, žvairumas kartais atsitaiso, pritaikius akinius.

Bet dažniausiai, turint žvairias akis, reikia pasiduoti operacijai.

Akiniai. Senovės žmonės nenešiojo akinių, nes nemokėjo jų pasigaminti. Romos imperatorius Neronas, H. Senkevičiaus romane Quo Vadis, turėdamas silpną regėjimą, įvertindamas moters grožį, žiūrėdavęs į ją per nulyginto smaragdo gabalą. Gal tai ir buvo akinių pradžia. Dabar akiniai labai plačiai yra vartojami. Geri optikai moka parinkti akinių apsodas taip, jog veido gražumas nė kiek nenukenčia nuo akinių nešiojimo.

Dažymai. Daugelis moterų, o net ne taip maža ir vyrų, dažosi paakius, viršutinį voką, antakius, blakstienus. Žinoma, laimingai suderintai su veido bruožais nusidažius, veido ir akių išraiška gauna kartais gana efektingą išvaizdą. Bet ne visos moterys žino, kiek nuo netikusio dažymo nukenčia mūsų matymo organas ir kiekkartų pasitaiko akių kabinetuose ir net klinikose pacienčių akies ligomis, kurios atsirado nuo dažymo.

Čia reikalinga parekomenduoti kuo didžiausias atsargumas.

Blakstienų išpešiojimai, pakeitimai. Moterų noras pasidaryti dailesnėmis kartais pasiekia apogėjaus. Kai kurios gražuolės duoda išpešti blakstienus ir pakeisti juos ilgesniais, dailesniais.

Tai jau per daug. Negalima tokių operacijų rekomenduoti nė vienai.

1937 metais vasarą Paryžiuje viename teatre buvo pašieptas toksai moterų tuštumas.

Aktorė prisilipinusi ilgiausius blakstienus, scenoje rodė naujausios elegantės tipą. Kai publika sukėlė jai plojimais ovacijas, aktorė prie visų nusiėmė ilgus blakstienus ir užsikišo už gorso. Tai sukėlė dar didesnes ovacijas.

Dr. M. Staneikienė

Ona—Ar tu po apsivedimo mylėsi mane daugiau, negu dabar?

Jonas—Tikrai, Onute, ba aš visados mylėjau ženotas moteris.

Ar girdėjai, kad Barbora mirdama viską ką turėjo, paliko našlaičių prieglaudai?

Na, O ką gi ji taip daug turėjo palikti?

Ne daugiau, ne mažiau, kaip aštuonetą vaikų.

SIŪLO PASKOLĄ

KAUNAS. — Spauda praneša, kad vienas žymus užsienių bankas pasiūlęs Kauno miestui 1 milijoną dolerių paskolos pigiems butams statyti.

Knyga anglų kalboje parašyta lietuvio-imigranto. Turinys žingeidus, pamokinantis. Pirmoji knygos dalis 'MY WILL' (Mano Testamentas) taikoma čia augusiam lietuvių jaunimui. Antroje daly 'FRAGMENTS OF TRUTH' telpa 600 originalių patarlių, epigramų, sveikatos satyros. Nedaug knygų atspausta. Gražiais audeklo apdarais $1.75 su prisiuntimu. Siųsdami užsakymus adresuokite:

M. P. BRAZAUSKAS

25 Congress Avenue, Waterbury, Conn.

VIENYBĖ

Lietuvos šachmatininkai Argentinoje laimėjo antrą vietą

Pranešama iš Buenos Aires, kad rugsėjo 12 d. Lietuvos šachmatininkai—Mikėnas, Vaitonis, Luckis ir Tautvaišas preliminariniame lošime savo grupėje laimėjo antrą vietą ir jėjo stipriųjų ekipų blokan lošti už Hamilton-Russel taurę. (Silpnesnieji lošia už "Copa Argentina.") Be to, moterų turnyre lošia kaunietė ponia Raclauskienė. Atsarginis vyrų ekipo žaidikas yra Ks. Andrašiūnas, bet dar jam neprisiėjo lošti, nes Lietuvos vyrai nerodė jokio nuovargio.

Čempionatas pasibaigė rugsėjo 20 dieną. Mikėnas savaitę po to loš Argentinos mieste Rosario su kitų šalių čempionais, nes jis iki šiol nepralošė, net Alechinui. Argentinos Šachmatininkų Federacija apmokėjo visų ekipų kelionę į abi pusi ir pragyvenimą, kol vyksta olimpijada.

Lenkai jūrininkai nusiramino

Prasidėjus Europos karui atplaukė į New Yorką Lenkijos laivas Batory, kuris iki pabaigos pereitos savaitės stovėjo Hudsono upėje netoli Yonkers, N. Y. Staiga Lenkijos konsulas įsakė laivo kapitonui Barkovskiui ir 220 jūrininkų apleisti laivą. Kapitonas ramiai priėmęs įsakymą, tačiau jūrininkai atsisakė laivą apleisti. Tik po ilgų derybų su Lenkijos konsulu ir policijos įkalbėjimais pasidavė, nes jiems buvo grūmojama, kad su jais bus pasielgta kaipo su maištininkais.

Lenkų jūrininkai dabar nusiraminę laukia algų išmokėjimo. Tuo tarpu laivas Batory išplaukė nežinoma kur. Spėjama, kad Lenkijos valdžios sutikimu šis gražiausias Lenkijos laivyno laivas pavestas Anglijos globai, kuri jį naudos karo reikmenų transportui. Oficialiai buvo pranešta, kad laivas išplaukia į Halifax, Kanadą.

Iš aukštai nukritus užsimušė

Pereitą sekmadienį tūla Catherine Scott, 667 E. 232 St., Bronxe, nuo stogo papėdės 6 aukšte nukrito ir vietoje užsimušė.

Lankėsi Juozas Smitrus

Pereitą penktadienį apsilankė VIENYBĖJE buvusis jos administratorius p. Juozas Smitrus. Pavasarį pasitraukęs iš administratoriaus vietos p. Smitrus užsidėjo vasarinę lengvų užkandžių valgyklą netoli Asbury Park, N. J., prie didelio kelio. Sužinota iš p. Smitraus, kad jam biznis gerai sekėsi ir jis tiek sustiprėjo, kad šiomis dienomis atidaro lengvų užkandžių pastovią valgyklą, 321 French St., New Brunswick, N. J.

Per vasarą pajūryje su šeima pagyvenęs p. Smitrus išrodo labai gerai, jaučiasi puikiai ir pilnas savo senovinės energijos ir pasiryžimo. Taip pat, sako, p. Smitrus, puikiai jaučiasi ir ponia Smitrienė bei jų sūnus ir dukrelė. Teisingai p. Smitrus pareiškė, kad nėra nieko geresnio kaip nuosavas, kad ir mažas, biznelis.

Galime tik palinkėti ponams Smitrams geriausio pasisekimo naujame biznyje. Be abejonės ponų Smitrų draugai ir pažįstami juos aplankys jau pastoviai jų įsikurtoje valgykloje.

Ligoninių slaugės rengiasi savo dienai

Amerikos Raudonojo Kryžiaus gailestingųjų sesučių-slaugių diena Pasaulinėje Parodoje įvyks spalių 4 d. Jau kuris laikas kaip tai dienai yra rengiamasi ir slaugės organizuojamos. Dienoje pakviestos dalyvauti Brooklyno ir New Yorko Raudonojo Kryžiaus ligoninių tarnautojos ir dar lankančios mokyklas, kurios ruošiasi būti slaugėmis.

Manoma, kad toje Raudonojo Kryžiaus dienoje dalyvaus nuo 15,000 iki 25,000 slaugių.

Lankėsi čikagietė ponia Rakauskienė

Pirmadienį VIENYBĖJE atsilankė ponia Benediktina Rakauskienė iš Chicagos. Ponia Rakauskienė yra sesuo p. B. Ščegausko, kuri atvykusi dalyvavo brolienės velionės Viktorijos laidotuvėse. Viešnia gavusi pranešimą apie brolio žmonos mirtį tuojau išsiskubino į Brooklyną.

Maloni viešnia atsilankiusi VIENYBĖS įstaigoje pasidalino įspūdžiais ir papasakojo apie čikagiškių lietuvių gyvenimą. Brooklyne mano pasisvečiuoti dar visą šią savaitę ir paviešėti pas brolį Benediktą ir dvi savo seseris, kurios gyvena Brooklyne. Ponia Rakauskienė užsiprenumeravo ir dienraštį VIENYBĘ.

Skaitlingai lankoma Pasaulinė Paroda

Sekmadienį Pasaulinė Paroda turėjo labai sėkmingą dieną, apsilankė 362,000 vizitorių. Tai buvo antra didžiausia atsilankiusiųjų į parodą skaičiumi diena, kurią pralenkė tik sekmadienis prieš Darbo Dieną. Visos įdomesnės parodos vietos buvo užsigrūdę dešimt-tūkstantinėmis miniomis.

Šį sekmadienį parodoje buvo italų diena. Tačiau italų dienos iškilmėse dalyvavo tik apie 10,000 publikos, vadinasi, net tokia skaitlinga tauta, kaip italai, toli gražu nepriligsta lietuvių pasirodymui Pasaulinėje Parodoje per Lietuvių Dieną.

Reikia priminti, kad tarpe 12 ir 1 val. popietų, prie Lietuvos Pavilijono filmininkas Motūzas nufilmavo Pasaulinės Parodos ir Queens apskričio karalaitę bei laimėjusią pirmą vietą tautinių kostiūmų gražumo konteste p-lę Cvirkaitę. Gražiają lietuvaitę filmavo ir kitataučiai filmininkai. Kartu nufilmuota ir kitos lietuvaitės su tautiniais rūbais.

Reikia pasakyti, kad Lietuvos Pavilijonas vis dar skaitlingai tebelankomas kaip pačių lietuvių, taip ir kitataučių.

Štabo Report.

Nemokami koncertai

Pradedant rugsėjo 26 d. New Yorko miesto muziejuje Meksikos salėje kiekvieną dieną bus duodami specialūs koncertai. Tos programos nusitęs iki spalių 8 dienos. Į koncertus įėjimas nemokamas.

Be leidimo šokiai—$10 pabaudos

Long Island miesto teismas nubaudė tūlą Theodorą Feldman dešimties dolerių pabauda už tai, kad surengęs šokius, rugsėjo 16 d. neturėjo specialaus policijos leidimo.

Su suktumu toli nevažiuosi!

Bus pasodinta 2,500 medžių

Parkų Departamentas paskelbė, kad bėgyje viso sekančio mėnesio bus pasodinta 2,500 medžių, kad pagrąžinus Queens miesto dalies vaizdą.

Apie 1,000 medelių bus pasodinta Pasaulinės Parodos alėjoje tarpe Queens ir Springfield alėjų. Tą darbą atliks apie 150 WPA sodininkų ir tas visas darbas atlikti kainuos $56,000.

Radijo

Kas pirmadienį 8:15 val. vak. ir ketvirtadienį 7 val. vak. iš radijo stoties WCNW 1500 klc. girdimos vakarinės Lietuvių Radijo Draugijos programos, vadovaujamos direktoriaus J. Ginkaus, prog. dir. R. Kurdinaičio ir Vyt. Ubarevičiaus

Programos perduodamos labai įdomios, ypač šiuo laiku, kada Europos karo pavojus gązdina visus, Tamstoms yra suteikiama tiksliausios įvykių žinios per J. Tysliavą. Duodama daug muzikos ir įvairių dainų.

Nepamirškite nepraleisti progos, visi klausykite šių vakarinių radijo programų.

Garsinimų reikalais kreipkitės į centralinį ofisą, 495 Grand St., Brooklyn, N. Y., telefonas: EVergreen 4-7142.

Vyt. Ubarevičius.

Bus taisomi ir pravedami nauji keliai

Kelių komisijonierius paskelbė, kad Brooklyne didėjant kasdien susisiekimui, didėja reikalavimas gerinti ir pravesti naujus kelius. Tuo tikslu miesto valdyboje šis klausimas buvo svarstomas.

Mieste naujiems moderniškiems keliams pravesti ir senus taisyti paskirta $70,000 suma, kuri bus išleista tik tam tikslui.

Mini 75 metų jubiliejų

Šv. Petro ligoninė, Brooklyne šią visą savaitę mini 75 metų sukaktį. Jubiliejaus minėjimas pradėtas pereitą pirmadienį ir tęsis šią visą savaitę. Šeštadienį įvyks didžiulis bankietas šv. Jurgio hoteliuje.

Ligoninė gerai ir tvarkiai užlaikoma, kaip praneša New Yorko valstybės sekretorius.

Morganas slysta

Morgano banko namas, kuris per ilgus metus buvo simboliu Wall Streeto piniginė jėga šiandien, ta piniginė jėga būna sustojusi arba ir visai slysta iš didelės piniginės pajėgos.

Ir kada Morgano piniginė jėga stovi susilaikius nuo įvairių davimams paskolų, tai kiti silpnesni bankai ta proga pasinaudoja ir pasidaro sau gerą pasipelnijimą

Jungtinių Amerikos valstybių pati Federalinė valdžia irgi tą progą pradeda išnaudoti. Per vadinamą Home Owners Loan Corporation, kur Federalinė valdžia yra išdavus milionams namų savininkams paskolas, ir dabar tiems pinigams sugrįštant ir dar su nuošimčiais, tai pati valdžia įeina į dar didesnius pinigų skolinimus.

San Francisco-Oakland tiltas kainavo pastatyti $71,000,000. Federalinė valdžia savo bondsais tuos pinigus sukėlė ir uždirbo $4,000,000. Paskum, dar ir kitiems taip panašiems bondsais skolinimais Federalinė valdžia užsipelnijo $11,000,000.

Reiškia, jeigu bankuose kapitalas stovi "sušalęs", tai Federalinės valdžios kapitalas pradeda "karštai" plaukti.

V. J. V.

REIKALINGA

Reikalinga mergina bendriems namų ruošos darbams. Turinti prityrimo ir mokanti virti. Darbas mažoje šeimynoje. $50.00 mėnesiui. Gyventi vietoje. Forest Hills. Tel.: BOulevard 8-8246.

IŠSINUOMUOJA

Išnomuojamas vienas patogus kambarys su trimis langais. Atskiras įėjimas. Centralinis apšildymas.

Sužinoti: 406 So. 3rd St., 2nd floor. Brooklyn, N. Y. 3 kart

CLEMENT VOKETAITIS
Advokatas
50 COURT STREET,
Brooklyn, N. Y.
TEL.: TRIANGLE 5-3622
168 GRAND STREET,
TEL.: EVERGREEN 8-7179

VINCAS J. DAUNORA
APTIEKORIUS
PUSSVEIKIS - - - Jauties niekam tikęs—bejėgis? Neturi apetito, biaurūs pūslės skausmai? Rūkštis viduriuose? Galvos skaudėjimai? Jeigu nuo užkietėjimo—vartok DAUNORO STOMACH MIXTURE
Tapk sveiku.
KAINA TIKTAI VIENAS DOLERIS
SVEIKATA LAIMĖ
229 BEDFORD AVE.
KAMPAS NORTH 4-TOS GATVĖS
BROOKLYN, NEW YORK

BROOKLYN LABOR LYCEUM
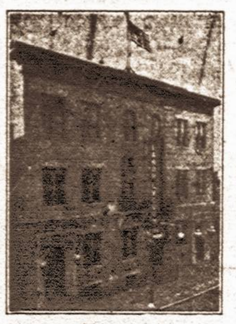
SALĖ IR PARKAS
Vedėjas J. H. HOFMANN,
947-959 Willoughby ave
BROOKLYN, N. Y.
Didelės ir mažos salės baliams, koncertams, vestuvėms ir susirinkimams. Parkas piknikams ir žaidimams.
Didelė moderniška scena—Moderniški įrengimai — Gražus kambariai
Telefonas STagg 2-3842

ALLIANCE HALL puošniai ir moderniškai įrengta, tinka visokiems parengimams. Svetainės savininkai visuomet kooperuoja su pramogų rengėjais
RUIMINGAS RESTORANAS, GERIAUSI VALGIAI IR GĖRIMAI, RAMI VIETA POILSIUI, ŽEMOS KAINOS
Pasaulinę Parodą lankanti lietuviai prašomi atsilankyti į Susivienijimo Salės restoraną. Būsite maloniai priimti ir suteiksime visas informacijas Pasaulinės Parodos lankymo reikalais
ALLIANCE HALL
WM. SHEDLOW IR BRUNO MINET
Telephone: Evergreen 4-6344
193-197 GRAND ST., BROOKLYN, N. Y.

HAVEMEYER 8-0259
RALPH KRUCH
FOTOGRAFAS
65-23 GRAND AVENUE
MASPETH, N. Y.

KADA, JŪS DAUG VALGOT! GERIAT! RŪKOT!

PAŠALINA SKAUSMĄ VIDURIUOSE
GREIT BLAIVINA
Parduodama Baruose ir Restauracijose
COSSACK PRODUCTS
237 West 69th Street
New York City
Tel.: TRafalgar 4-3070

LIETUVIŠKA
RESTAURACIJA
BAR & GRILL
Gaminame amerikoniško ir lietuviško stiliaus valgius. Galima gauti Amerikos ir importuotos degtinės, vyno ir gero alaus.
Lietuviškas kumpis, rūkyti kilbasai ir kopūstai galima gauti kasdieną.
Joseph Zeidat,
savininkas
411 GRAND STREET
Brooklyn, N. Y.

Tel. Market 3-5357
Michael Akialis, Jr.
Laidotuvių Direktorius
195 Adams St., Newark, N.J.

LAIDOTUVIŲ DIREKTORIAI

JUOZAS GARŠVA
231 Bedford Ave., Brooklyn, N. Y.
KOPLYČIOS LAIDOTUVĖMS
TEL. EVERGREEN 8-9770

MATTHEW P. BALLAS
(BIELIAUSKAS)
660 Grand St., Brooklyn, N. Y.
NOTARY PUBLIC Tel. STagg 2-5043

STEPHEN AROMISKIS
(ARMAKAUSKAS)
423 Metropolitan Ave., Brooklyn, N. Y.
Tel. EVergreen 7-4335 KOPLYČIA LAIDOTUVĖMS

ESTATE OF A. J. VALANTIEJUS
T. Fred Lefevre—*Manager*
54-41—72nd St., Maspeth, L. I., N. Y.
TEL. NEWTON 9-4464

ESTATE OF BARRY P. SHALINS
(ŠALINSKAS)
Vestie E. Davis, *Licensed Mgr.*
84-02 Jamaica Ave., Woodhaven, N. Y.
Tel. VIrginia 7-4499 KOPLYČIA LAIDOTUVĖMS

A. RODZEVICZ
(RADZEVIČIUS)
Tel. Stagg 2-4409
402 Metropolitan Ave., Brooklyn, N. Y.
Tel. STagg 2-0783 Night HAvemeyer 8-1158

JOSEPH LE VANDA
NOTARY PUBLIC
337 Union Avenue, Brooklyn, N. Y.

Visi šie laidotuvių direktoriai išnuomuoja automobilius įvairiems reikalams

TARZANAS IR DRAMBLIŲ MEDŽIOTOJAI

Edgar Rice Burroughs, vertė Pijus Bukšnaitis

31. Gonfala stovėjo tamsoje drebėdama. Ji tikėjosi, kad Spaikis, nužudęs Trolį, tuoj pradės jos ieškoti. O Spaikis manė, kad Gonfala vis dar toje pat lūšnoje, kur nakvojo, dėl to jis nuėjo į savo nakvynės vietą apsiraišioti žaizdas, kurias gavo bekovodamas su Troliu.

Bet Trolis buvo dar gyvas. Prašvitus Spaikis rado jį besėdintį kaimo gatvėje, visą apdaužytą ir apsvaigusį. Jis sėdėjo ant žemės žiūrėdamas į vieną vietą. Spaikis net piktai nusikeikė, matydamas, kad Trolis net nelabai sužeistas. Pamatęs Spaikį Trolis paklausė: "Kas atsitiko?"

Spaikis įtartinai pažiūrėjo į Trolį ir pašiepiančiai atsakė: "Tave suvažinėjo automobilis". Trolis dusliu balsu paklausė: "Automobilis? Aš visai nemačiau jo". Gonfala, matydama, kad Trolis gyvas, pasijuto kiek saugesnė ir drąsiai priėjo prie besikalbančių, piktadarių.

Trolis pažvelgė į Gonfalą pabalusiomis akimis: "Kas tokia ši panelė?" paklausė jis. Spaikis pažvelgė į Gonfalą ir, lyg besisveikindamas, pakėlęs kepurę tykiai tarė: "Trolis visiškai neteko proto. Jis — pamišėlis". Gonfala nulūdo. Kas bus dabar, kuomet vienas jau beprotis?

Kas bus toliau — žiūrėkite kitame VIENYBĖS numeryje