Lietuvį pasitikėk savimi ir savo tautiečiais, o gyvenimas tau šypsosis. Visus žygius paremk kilniu žmoniškumu.

VIENYBĖ

LITHUANIAN DAILY

Kiekvienas geros valios lietuvis privalo dirbti tautinius darbus. Svarbiausias [illegible] palaikymui darb[illegible]nimas tautiškumo.

LIII. METAI. 255 (844) N. Telephone: EVergreen 7-7840 BROOKLYN, NEW YORK, ŠEŠTADIENIS, 1939 M., LAPKRIČIO-NOVEMBER 4 D. KAINA 3 CENTAI

New York Public Library 470 Fifth Ave.

THE NEW YORK PUBLIC LIBRARY NOV - 6 1939 ASTOR LENOX AND TILDEN FOUNDATIONS

J. A. V. alijantams parduos ginklus

ŠIANDIEN

Molotovo kalba
Lyg ir girdėta
Ateitis parodys
Keistas supuolimas

JONAS KRŪZĖ

Molotovo kalba pasakyta Sovietų Parlamente, savo turiniu, forma ir net dvasia, labai panaši į pasakytas Hitlerio kalbas Europos politikos klausimais. Ypač būdingas jo pareiškimas, cituotas iš "Izviestija", kad demokratinės valstybės pradėjo ideologinį karą, kuris pagrindine yra panašus viduramžių kryžiaus karams. Jis taip pat pridūrė, kad jėga ir karu negalima sunaikinti ideologijos. Dėlto mes nesiginčysime, tačiau norėtume priminti, kad netaip seniai Sovietų komunistai visomis jėgomis skelbė karą fašizmo ideologijai ir grąsino ją (fašizmo ideologiją) sunaikinti. Galimas daiktas, kad čia patyrimas kalba.

Mes norėtume tikėti Hitlerio žodžiams, kuriais jis skelbė, kad nori ne tik Europai, bet visai žmonijai taikos ir gerovės. Mes taip pat norime tikėti Molotovo žodžiais, kai jis sako, kad Rusijos siekiai yra taikingi ir daromi tikslu laiduoti Europai taiką, kad laikas pagaliau išeiti iš viduramžių įtakos. Mes taip pat tikime, kad Rusija atiduodama Lietuvai Vilnių dalinai tą įrodė, tačiau mes taip pat žinome ir esame pergyvenę neišpildytų prižadų laikotarpį, kuris, savaime žmones verčia nepasitikėti.

Tik ateitis ir valstybių geri norai ir darbai ateityje galės įrodyti tų pasižadėjimų vertingumą. Yra posakis, kuriame sakoma, kad politikoje, meilėje ir kare **viskas galima.** Tą įrodė Vokietijos naciai praktikoje. Ar mes galime būti tikri, kad ateityje, o gal visai neužilgo rusai gali pasekti vokiečių pavyzdžiu: kol pasaulyje nebus atsteigtas pasitikėjimas valstybių vadais ir jų pasižadėjimais, tol negali būti tikros taikos ir pastovumo.

Juk šiandien ne dėl ko kito anglai ir prancūzai kariauja su Vokietija. Nuolatiniai pasižadėjimai ir jų neištesėjimai visą pasaulį įvarė į karinę ir pasipiktinimo nuotaiką. Jeigu Rusija sugebės tą nuotaiką atitaisyti, jai visi atiduos kreditą.

Amerikoje ir Europoje Mussolinio vėliausias žingsnis perorganizuoti savo vyriausybę ir karinę vadovybę sukėlė įvairių komentarų. Vieni sako, kad Mussolinis nori panaikinti įtarimą, kad jis gali įsikišti į karą Vokietiją remdamas, o kiti teigia, kad jis nutraukia provokiečių įtaką Italijoje.

Kaip ten ištikrųjų yra, gal būt, tik vienas Mussolinis žino, bet vienas faktas labai įdomus, tai yra, kad beveik tuo pačiu metu, kai Mussolinis perorganizavo savo vyriausybę ir pašalino visus provokiečius, išskiriant vieną, Užsienių Reikalų Ministrą Ciano, Anglija faktinai pripažino Albaniją Italijos kolonija, pareikšdama noro paskirti Albanijoje savo konsulą. Toki supuolimai yra retas atsitikimas.

Kad Vilniuje kilo antisemitinės riaušės, nereikia stebėtis. Kai krašte susikemša daugybė tremtinių, kai pristinga maisto produktų, darbų ir patalpų, žmonės kartais griebiasi įvairių priemonių savo pyktį išreikšti. Lenkijoje buvo priprasta išreikšti savo pyktį prieš žydus, todėl nenuostabu, kad jie ir Vilniuje tą daro. Mūsų manymu, Lietuvos policija tą mokės tinkamai sutvarkyti, o kai ateis finansinė pagalba iš kitų kraštų ir padėtis Vilniuje sunormalės, baigsis ir nesusipratimai.

RIAUŠĖS VILNIUJE SUKĖLĖ RUSŲ IŠLEISTI IŠ KALĖJIMŲ KALINIAI

Lietuvos policija mieste įvedė tvarką be kariuomenės ir rusų pagelbos

VILNIUS, lapkr. 3 d. — Vakarykščios riaušės Vilniuje, kaip dabar praneša Lietuvos šaltiniai, buvo darbas p leistųjų iš Vilniaus kalėjimų apie 2,000 politinių ir kriminalinių nusikaltėlių, kurios iš kalėjimų paleido atėję į Vilnių Sovietų kareiviai.

Riaušės Vilniuje nebuvo tokios didelės, kaip iš karto pranešta. Jos prasidėjo Vilniaus rinkoje, kai vietiniai spekuliantai padidino duonos ir kitų maisto produktų kainas net trigubai. Žmonių nepasitenkinimas davęs progos tiems politiniams kaliniams oradėti riaušes ir kelti suirutę. Grupė politnių kalinių, nešinę raudoną vėliavą pradėjo marsuoti Vilniaus gatvėmis ir dainuoti revoliucines dainas. Juos tuo tuše sustabdė lenkų socialnacionalistai ir ten prasidėjo riaušės.

Pranešimuose buvo pasakyta, kad Rusijos kariuomenė su 40 karo tankų atvyko į Vilnių pagelbėti įvesti tvarką, tačiau Lietuvos pastatyta Vilniuje policija be didelių sunkumų tuojau įvedė tvarką, ne tik be rusų kariuomenės, bet net be Lietuvos kareivių pagalbos.

Riaušių metu buvo išplėšta keliolika maisto produktų krautuvių.

Dabar iš Lietuvos į Vilnių kasdien ateina traukiniai su maisto produktais, drabužiais ir kitomis prekėmis. Vilniaus gyvenimas dabar normalėja. Pastebėtina, kad iš Vilniaus visa rusų kariuomenė dar neišėjo, tačiau ji nesikiša į miesto administravimą ir tvarkos palaikymą.

NACIAI ĮSAKĖ VISIEMS VOKIEČIAMS KRAUSTYTIS IŠ TURKIJOS

BERLIN, lapkr. 3 d. — Vokietijos vyriausybė per savo pasiuntinybę Turkijoje įsakė visiems Vokietijos piliečiams ir vokiečiams neatidėliojant kraustytis iš Turkijos. Visi vokiečiai turi grįžti į Vokietiją.

ITALIJA IR GRAIKIJA DRAUGINGOS

ROMA, Italija, lapkr. 3 d. — Italijos ir Graikijos vyriaurybės vakar pasikeitė pasižadėjimais visuomet būti draugingomis viena kitai. Tame įžiūrima, kad Italija stengiasi sustiprinti Balkanų valstybių bloką į kurį veržiasi Sovietai. Anksčiau tarp Italijos ir Graikijos santykiai buvo gana įtempti, tačiau dabar tie santykiai žymiai pagerėjo.

RUSAI REIKALAUJA BULGARIJOS UOSTŲ

LONDON, lapkr. 3 d. — Rusija pasiuntė Bulgarijai reikalavimą leisti Sovietams įrenginti tris karo laivyno bazes Bulgarijos Juodųjų jūrų uostuose. Tačiau manoma, kad tų uostų rusams gauti nepavyks, nes Italija ir Graikija gali tam kliudyti.

ANGLAI NUŠOVĖ DU NACIŲ LĖKTUVUS

PARIS, lapkr. 3 d. — Korespondentų žiniomis, vakar anglų karo lėktuvai ir priešlėktuvinė apsauga nušovė du vokiečių bombonešius. Anglų lėktuvai, kurie su jais kovėsi visi grįžo sveiki.

NACIAI NORI ŽINOTI TURKIJOS POZICIJĄ

BERLIN, lapkr. 3 d. — Vokietijos vyriausybė norėtų smulkiai žinoti kokios politikos Turkija laikysis Vokietijos žvilgsniu po to kai ji pasirašė karinę sutartį su Anglija ir Prancūzija. Dėlto šiomis dienomis iš Berlyno į Ankarą išvyksta Vokietijos pasiuntinys Turkijai Von Papenas, kuris instruktuotas apie tai pasikalbėti su Turkijos užsienių reikalų ministru.

KAUNAS. — Per rugsėjo mėn. alaus suvartojimas sumažėjo apie 30—50%. Tačiau spirito suvartojimas žymiai padidėjo, nes nesant žibalo, spiritas vartojamas kurui.

NACIAI IR SOVIETAI NENORI PAGALBOS

GENEVA, Šveicarija, lapkr. 3 d. — Tarptautinis Raudonasis Kryžius praneša, kad Sovietų Sąjunga ir Vokietija atsisakė leisti Tarptautiniam Raudonajam Kryžiui teikti pagalbą tremtiniams ir pavargėliams Vokietijos ir Rusijos užimtose lenkų teritorijose.

Pasilieka. — Gen. Attilio Teruzzi, vienas iš Mussolinio pagelbininkų, kuris pasilieka naujoje Italijos vadovybėje.

ANGLAI PASKELBS 4 BILIJONO DOLERIŲ VIDAUS PASKOLĄ

LONDON, lapkr. 3 d. — Anglijos vyriausybė rengiasi šiomis dienomis paskelbti naują vidaus paskolą karo reikalams, sukelti keturius bilijonus dolerių.

ANGLIJA IR PRANCŪZIJA AMERIKOJE UŽPIRKO 5,500 KARO LĖKTUVŲ IR DAUGYBĘ KARINĖS MEDŽIAGOS

SUSTABDĖ SIUNTINIŲ SIUNTIMA Į VOKIETIJĄ

WASHINGTON, lapkr. 3 d. — Jungtinių Amerikos Valstybių paštas sustabdė siuntinių siuntimą į Vokietiją, buvusią Čekoslovakiją ir Danzigą.

NACIAI ŽYDUS GABENA Į LENKIJĄ

BERLIN, lapkr. 2 d. — Vėliausiu laiku Vokietijos naciai pradėjo tūkstančius žydų gabenti iš Vokietijos, Austrijos ir buvusios Čekoslovakijos į Lenkiją, kur numatoma juos apgyvendinti. Iš Berlyno, Vienos ir Pragos į Lenkiją išgabenta ir gabenama daug žydų.

Prieš kurį laiką buvo pranešta, kad naciai žada buvusioje Lenkijoje įsteigti žydų koloniją, kuri bus vokiečių priežiūroje. Vėliau gali būti įsteigta ir maža Lenkijos valstybė Vokietijos protektoriate.

Franklin D. Roosevelt

VOKIEČIŲ PUOLIMAI VAKARŲ FRONTE

PARIS, lapkr. 3 d. — Vakar vakarų fronto šiaurės bare vokiečiai keliose vietoše puolė prancūzus, tačiau po kelių valandų kovos buvo priversti pasitraukti. Viena iš didesnių kovų ore vakar įvyko tarp prancūzų ir vokiečių karo lėktuvų ties Lile miestu Prancūzijoje. Iš to daroma išvada, kad vokiečiai rengiasi pulti prancūzus vakarų fronto šiaurinėje dalyje. Iš pasienio miestų gyventojai dabar evakuojami giliau į Prancūziją ir Liuksemburgą.

Kitose vakarų fronto dalyse įvyko tik paprasti žvalgų susišaudymai.

IŠ NACIŲ SOVIETŲ PREKYBOS DERYBŲ

BERLIN, lapkr. 3 d. — Oficialėmis žiniomis, nors vokiečių rusų prekybos derybos dėl kai kurių techniškumų nelabai švelniai vyko, tačiau vis dėlto abi valstybės susitarė dėl prekių pasikeitimo. Rusai Vokietijoje užperka daugybę įvairių mašinų, o vokiečių delegacija Maskvoje jau užpirko daugybę javų, žaliavos ir šiaip maisto produktų.

NACIAI SUŠAUDĖ STREIKO ORGANIZATORIŲ

BERLIN, lapkr. 3 d. — Šiomis dienomis Vokietijoje nušauta šeši žmonės ir du pasikorė kalėjime. Bruno Witte, 52 metų amžiaus streikų organozatorius buvo nušautas, kai policija pareikalavo, kad jis sustotų. Nesustojus policininkai pradėjo šaudyti į jį. Witte tuo metu kalbėjo su vienos dirbtuvės darbininkais ir raginо juos streikuoti.

1941 M. VISUOTINAS GYVENTOJŲ SURAŠYMAS

KAUNAS. — Kaip patiriama, Lietuvoje visuotinis gyventojų surašymas numatomas tik 1941 m. Surašymo darbas būsiąs pravestas taikos būdu.

BLOGĖJA JUNGTINIŲ AMERIKOS VALSTYBIŲ SANTYKIAI SU RUSIJA

Rooseveltas nurodo, kaip Sovietai nesilaiko savo duotųjų pasižadėjimų

WASHINGTON, lapkr. 3 d. — Vėliausiu laiku tarp Jungtinių Amerikos Valstybių ir Sovietų Sąjungos diplomatiniai santykiai labai įtempti, ypač po Sovietų Ministro Pirmininko Molotovo pareiškimo, padaryto Rusijos Parlamente.

Jau kuris laikas tarp Amerikos ir Rusijos ne visai švelnūs santykiai. Jie dar daugiau pablogėjo, kai vokiečiai į Rusijos uostą Murmasnką nugabeno Amerikos prekybinį laivą "City of Flint", kur jis buvo aprūpintas maistu ir kuru ir vėliau išleistas į Vokietiją. Amerikos pasiuntinys Maskvoje keleta kartų klausė Rusijos vyriausybės apie tą laivą, tačiau kiekvieną kartą gavo labai neaiškius atsakymus, arba jis visai buvo ignoruojamas.

Negana to Sovietų Parlamento atidaryme Molotovas J.A.V. prezidento Roosevelto moralę paramą Suomijai pavadino kišimusi į Rusijos Suomijos reikalus ir aplamai nepalankiai atsiliepė apie Amerikos vyriausybę.

Dabar Prezidentas Rooseveltas paskelbė Sovietų Prezidento Kalinino telegramų tekstą, kuriose Kalininas pritarė Prezidento Roosevelto atsišaukimui į valstybes respektuoti viena kitos nepriklausomybes ir taip pat paskelbė Kalininko užtikrinimą, kad Rusija neliesi Baltijos valstybių nepriklausomybių ir suverenių teisių.

Rooseveltas tuos raštus paskelbdamas nori parodyti, kad Rusija, taip pat laužo savo žodį, kad anksčiau pasižadėjusi Baltijos valstybių neliesti dabar jas paėmė po savo sparnu ir tose valstybėse net laiko kariuomenes kas savaime aišku, sudaro pavojaus tų valstybių nepriklausomybėms.

Kuo šis diplomatinis karas tarp Rusijos ir Amerikos pasibaigs, niekas nežino, tačiau manoma, kad jis gali įsivystyti į diplomatinių santykių nutraukimą.

KARAS SUMAŽINO VOKIETIJOS PRAMONĖS DARBĄ

BERLIN, lapkr. 3 d. — Per du karo mėnesius Vokietijoje pramonės įmonės turėjo nemažai nuostolių, ypač tos, kurios eksportuodavo gaminius į užsienį. Per tą laiką Vokietijos importas sumažėjo net 50%. Apie vienas milijonas darbininkų liko be darbo ir pastebimas didelis trukumas naftos produktų, riebalų ir geležies ir vario rūdos, kurią Vokietija importuodavo iš kitų valstybių. Maisto produktų Vokietijai kol kas netrūksta ir manoma, kad jų užteks ilgam laikui.

Smerkia nacius ir komunistus. — Buvęs Prezidentas Herbert Hoover sako, kad Vokietijos nacių ir Rusijos komunistų politika panaši į Amerikos gengsterių veiklos metodus.

KONGRESAS BAIGS SESIJĄ ŠIĄ SAVAITĘ

Pasilieka Kongresui tik užgirti neutralumo įstatymo pakeitimą

VOKIEČIAI GRĄSINA

WASHINGTON, lapkr. 3 d. — Roosevelto šalininkai vakar laimėjo ilgą ir įtemptą kovą prieš opoziciją, kai Atstovų Rūmai 243 balsais prieš 181 nutarė panaikinti dabartinį neutralumo įstatymą ir pakeisti jį naujuoju, kuris leidžia parduoti visoms kariaujančioms valstybėms karinę medžiagą, amuniciją ir kitus karo reikmenis sumokant čia už juos grynais pinigais.

Numatoma, kad specialė Kongreso sesija, kuri buvo sušaukta tą įstatymo pakeitimą svarstyti, pasibaigs dar šią savaitę, greičiausia šeštadienį.

Nors įstatymo pakeitimas dar nėra oficialiai priimtas ir patvirtintas, tačiau neabejojama, kad šią savaitę jis bus paskutinį kartą perduotas Senatui ir Atstovų Rumams galutinai priimti. Vėliau jis bus perduotas prezidentui patvirtinti.

Šio įstatymo pakeitimo išdavoje numatoma, kad Amerikoj bus užsakyta už apie vieną bilijoną dolerių vien tik karo lėktuvų, kurių dabar pagamintų Anglijai ir Prancūzijai yra 880. Kaip tik įstatymas bus užtvirtintas, tie lėktuvai bus gabenami į Angliją ir Kanadą. Sako, kad iš viso anglai ir prancūzai yra užsakę Amerikoj 5,500 karo lėktuvų.

Dalis karo lėktuvų nebus laivais gabenami per Atlantą, bet atvykę čia anglų ir prancūzų lakūnai su jais skris per Atlantą. Mažesnieji bus gabenami laivais. Vokietijos vyriausybė, ryšium su šiuo neutralumo pakeitimu, įspėja visus laivus, kad vokiečių povandeniniai laivai pradės dar smarkiau operuoti Atlanto vandenyse ir skandins visus laivus, kurie gabens lėktuvus anglams. Vokiečiai tvirtina, kad Amerika atšaukus neutralumo įstatymą atvirai pastato save Anglijos ir Prancūzijos pusėje dabartiniame kare.

NACIAI PASKANDINO SAVO LAIVĄ

PANAMA, lapkr. 3 d. — Vokiečių tanklaivio "Emmy Friedrich" įgula, matydama, kad negalės pabėgti nuo anglų karo laivo "Despatch", nuskandino laivą ir pasidavė anglams, Karibų jūroje. Vokiečių laivas i Vokietiją gabeno naftos produktus. Laivas buvo 4,898 tonų talpos.

LIGONINĖ, KURIOJE BUS 890 LOVŲ

KAUNAS. — Kaune prie Vytauto Didžiojo Universiteto baigiamos statyti klinikos (ligoninės), kuriose bus 890 lovų. Klinikoms iki šių metų rugsėjo 15 d. išleista 9,464,582 lt. Sąmatoje numatytos išlaidos siekia 10,653,000 be įrengimams reikalingų 1,750,000 lt. ir be statybai užbaigti reikalingų 940,000 lt.

LITHUANIAN DAILY UNITY

VIENYBĖ

Oldest Lithuanian Newspaper
193 Grand St., Brooklyn, N. Y.
Telephone: EVergreen 7-7840
Published daily except Sundays and Holidays by
Lithuanian Press Corp., Inc.

Entered as Second Class Matter October 23, 1907 at the Post Office at Brooklyn, N. Y. Under the Act of March 3, 1879

Advertising rates on application

PRENUMERATA

Brooklyne ir užsieniuose:

Metams	$7.00
Pusei metų	$3.75
Trims mėnesiams	$2.00
Vienam mėn.	$0.90

Jungtinėse Valstybėse ir Kanadoje:

Metams	$5.00
Pusei metų	$2.75
Trims mėnesiams	$1.65
Vienam mėn.	$0.75

Visais reikalais adresuokite:
Lithuanian Press Corporation
193 Grand St., Brooklyn, N. Y.

S. E. Vitaitis — Redaktorius.
A. S. Trečiokas — Prezidentas.

SLA POLITIKOS FRONTE

SLA prezidentas p. Bagočius, panaudodamas SLA organą Tėvynę savo šališkai agitacijai už iškėlimą SLA centro būstinės ir darbo raštinės į Pittsburghą, iššaukė akciją ir Pennsylvanijos SLA narių. Vakarykštėje VIENYBĖS laidoje tilpo Pennsylvanijos SLA Narių Komiteto atsišaukimas, kurį patartina perskaityti kiekvienam SLA nariui. Juo labiau kiekvienas Pennsylvanijos SLA narys turėtų šį atsišaukimą nuodugniai perskaityti ir su jo turiniu supažindinti kitus SLA narius.

Pennsylvanijos SLA kuopų veikėjai turėtų eiti dar toliau. Kadangi SLA prezidentas savo agitaciją už Pittsburghą paskelbė oficialiame SLA organe, tai tokis jo žygis duoda teisę SLA veikėjams šį Pennsylvanijos SLA Narių Komiteto atsišaukimą perskaityti bent kuopų susirinkimuose. Kuomet visiems nariams suteikta galimybė susipažinti su SLA prezidento šališka agitacija, tai SLA nariai turi teisę susipažinti ir su numaskavimu tos agitacijos. Ypatingai svarbu visiems SLA nariams sužinoti SLA kontrolės komisijos rekomendacijas centro kėlimo klausimu. Svarbu dėl to, kad šias rekomendacijas priėmė ir užgyrė pildomosios tarybos suvažiavimas.

Be abejonės, kiekvienas protaujantis narys nusistebės, kad pildomosios tarybos suvažiavimas nutaręs atidėti į šalį centro kėlimo reikalą, vis tik leidžia SLA prezidentui versti Pennsylvanijos SLA kuopas balsuoti centro kėlimo klausimą. Kaip tat suprasti tokią betvarkę SLA pildomosios tarybos veikloje? Tokio atsitikimo SLA istorijoj dar nebuvo, kad jo viršininkai nutarę, vienaip, darytų kitaip.

Spaudoje jau paskelbti trys sąstatai kandidatų į SLA pildomosios tarybos urėdus. Tautinis sąstatas VIENYBĖS skaitytojams jau žinomas tik su ta pakaita, kad J. Vicbickas atsisakė kandidatuoti į SLA iždo globėjo urėdą ir jo vieton statomas Jonas Brazauskas iš Cleveland, Ohio. Komunistų sąstatas iš artimų jiems žmonių. Dabartinės SLA pozicijos—socialistų sąstatas grynai partinis. Ketvirtą sąstatą paskelbė Tėvynės redaktorius, pirmindamas, kad visi senieji viršininkai kandidatuoja.

Reikia pasakyti, kad iš visų sąstatų partyviškiausias yra socialistų sąstatas. Į socialistų sąstatą sudėti tik jiems ištikimi žmonės. Socialistų sąstato skelbėjai pirmieji pradeda naudoti nešvarias agitacijos priemones. Jie kartoja savo išmislą, kad dabartinis SLA sekretorius Dr. M. J. Vinikas nekandidatuoja į SLA sekretoriaus urėdą. Jie šį išmislą pakartoja tuo pačiu laiku, kai SLA organo redaktorius praneša, kad Dr. Vinikas kandidatuoja į SLA sekretoriaus urėdą. Socialistai taip pat pradeda purvinti Dr. Viniką, skelbdami, kad daugelis SLA narių nenori jį palikti SLA sekretoriaus urėde. Taigi iš visų SLA reikalais veikiančių partinių grupių siauriausia ir nekorektingiausia yra socialistų grupelė.

Ištikro reikia stambių permainų SLA pildomojoj taryboj, tik ne tokių, kokias socialistų grupelė siūlo. Jie siūlo SLA nariams pavesti organizaciją išimtinon socialistų grupelės kontrolėn. Tuo tarpu reikia tokių permainų, kurios atsteigtų Susivienijime tvarką ir teisėtumą bei prašalintų tokią Babelio bokšto betvarkę, kokią šiandien turime, kad ir su to paties SLA centro kėlimu.

SLA narių mulkinimui ir apgaudinėjimui turi būti padarytas galas. Tik tuomet SLA veikėjai galės išugdyti savo organizaciją didžiausia ir tobuliausia Amerikos lietuvių fraternale tvirtove.

DŽIAUGIASI VILNIAUS ATVADAVIMU

VIENYBĖS korespondentas Paryžiuje, p. Stasys Lazdinis, išvykdamas į atvaduotą savo tėviškę, siunčia VIENYBĖS redaktoriui sveikinimą ir pareiškimą savo džiaugsmo didžiuoju Lietuvos laimėjimu. Tarpe kita p. Lazdinis rašo sekančiai:

"Šiose laimingose mūsų visai tautai dienose siunčiu Jums, Jūsų redaguojamam dienraščiui, kuris visą laiką gynė Vilniaus lietuvių reikalus ir reikalavo prijungimo to krašto prie Lietuvos, taip pat visiems Amerikos lietuviams, — nuoširdžiausius sveikinimus! Lai gyvuoja Lietuva su sostine Vilniumi!

"Man gal pirmam Vilniaus krašto lietuviui pavyko atgauti Lietuvos pilietybę. Ją atgavęs skubu grįžti į savo kraštą — dabar ten reikalinga kiekvieno lietuvio ranka. Šiandien, spalių 15 d., šį laišką išsiunčiu jau iš Brukselio, Belgijos. Matote jau esu kelionėje į Lietuvą, į mūsų mylimą Vilnių. Nuoširdžiai dėkoju Jums už suteiktą man pagelbą ir už siuntinėjimą VIENYBĖS. Kai tik pasieksiu Vilnių, tuojaus parašysiu pirmo laisvo gyvenimo įspūdžius.

"Būtų mano gyvenime maloniausias momentas pasimatyti su Tamsta, ponas Redaktoriau, jau mūsų sostinėje Vilniuje ir čia Gedimino mieste asmeniškai susipažinti.

Stasys Lazdinis"

Vokiečiai tiki Siegfrido linijos stiprumu

Švedų laikraščių pranešimu, vienas aukštas vokiečių karininkas pareiškęs, kad dabartinė padėtis vakarų fronte panaši į pirmojo pasaulio karo vakarų fronto padėtį ties Somos upe. Ir tada buvo lėtas pasiruošimas ir nuosaikus aktyvumas. Vokiečiai neturį nė vienos silpnos vietos visoj Siegfriedo linijoj ir jie esą rūpestingai pasiruošę atremti bet kokį puolimą. Jam atrodo, kad prancūzai per žemai įvertinę Siegfriedo liniją kaip apsaugos sistemos reikšmę. Apskritai, nesą tikslu vadinti tą apsaugos sistema Siegfriedo linija, nes apsaugos ruožą sudaro 12,000 sustiprintų pozicijų, kurių plotis yra 25 kilometrai. Todėl jokiu puolimu nebūsią galima prasilaužti pro tą sustiprintą ruožą. Vokiečiai patys nemaną pulti pirma, negu priešas bus išeikvojęs ir susilpnęs savo jėgas, veltui bandydamas įsiveržti į Vokietijos teritoriją.

DAUGIAUSIAI KARO TREMTINIŲ YRA LIETUVOJE

Amerikos Raudonojo Kryžiaus Brooklyno skyrius praneša, kad Lietuvai prisieina globoti daugiausiai karo tremtinių iš buvusios Lenkijos. Pasiremiant Lietuvos Raudonojo Kryžiaus pranešimais, į Vilniaus kraštą yra subėgusių iš Lenkijos karo tremtinių nemažiau 100,000 asmenų. Tuo tarpu Lenkijos karo tremtinių skaičius kitose valstybėse yra sekantis: Rumunijoje yra 85,000, Vengrijoje — 45,000, Latvijoj — 2,000 ir Jugoslavijoj — 1,000.

Tokis didelis skaičius karo tremtinių Lietuvai yra ne tik labai sunkia našta, bet ir sudaro nemažą pavojų įvairių ligų epidemijų besiplėtimo atžvilgiu. Prie šios skaitlinės dar reikia pridėti virš 10,000 internuotų Lenkijos karių. Be abejonės neužilgo įmaršuos ir į Lietuvą nemažiau 20,000 Sovietų Rusijos okupacinės kariuomenės, kurios apgyvendinimui reikės atitinkamų patalpų ir tas sumažins galimybes aprūpinti bent pakenčiamomis patalpomis internuotus Lenkijos karius ir karo tremtinius.

Taigi Lietuva turi prieš save labai sunkią problemą su Lenkijos karo tremtiniais. Iš paties Amerikos Raudonojo Kryžiaus pranešimo paaiški, kad ikšiol Lenkijos karo tremtinių globojimui Lietuvoje labai maža pagelbos Amerikos Raudonasis Kryžius nesuteikė. Ikšiol pasiųsta iš viso visiems Lenkijos karo tremtiniams ir net Vokietijos užimton Lenkijos teritorijon tik $25,000 vertės įvairių medikamentų ir chirurgiškų reikmenų tik pirmiausiai pagelbai sergančių ir sužeistų. Taipgi pasiųsta 30,000 šiltų žieminių apatinių drabužių eilučių, 5,000 šiltų blanketų ir kitų rūšių drabužių, kuriuos pagamino Amerikos Raudonojo Kryžiaus laisvanoriai gamintojai. Kiek šios pagelbos teko Lietuvos globojamiems karo tremtiniams, nepranešama.

Pirmiausia savo pareiga šelpti Lenkijos karo tremtinius turėtų skaityti patys Amerikos lenkai ir kitų tautinių mažumų tautiečiai gyvenanti Amerikoje. Žydai savo pareigas supranta ir rūpinasi savo tautiečių sušelpimu. Juos turėtų pasekti ypatingai Amerikos lenkai, kurių tautiečių nemaža atbėgo į Lietuvą. Taip pat ukrainai ir balgudžiai turėtų pasirūpinti karo tremtinių sušelpimu, nes ir jų tautiečių nemaža atbėgo į Lietuvą.

Amerikos lietuviai be jokio raginimo atliks savo pareigas ir suteiks paramos Vilniaus krašto lietuviams. Bet Amerikos lietuvių organizacijos ir veikėjai neturėtų praleisti nei vienos progos paraginti Amerikos Raudonąjį Kryžių teikti galimai didžiausią pagelbą Lietuvoje susispietusiems karo tremtiniams. Reikia nurodyti, kad nedideliai Lietuvai stačiai neįmanoma be išlaukinės pagelbos tinkamai aprūpinti maistu ir kitomis išlaikymo reikmenimis tokį didelį skaičių karo tremtinių. Nuo jų tinkamo aprūpinimo išlaikymu ir gydymo priemonėmis priguli ir Lietuvos apsisaugojimas nuo įvairių ligų epidemijų.

Stengkimės kiek išgalėdami lengvinti Lietuvai karo tremtinių globojimo naštą. Amerikos lietuviai privalome aprūpinti visokia reikalinga pagelba bent Vilniaus ir jo krašto lietuvius, kad Lietuvos vyriausybei nereikėtų rūpintis bent savo tautiečiais. Taip pat prie kiekvienos progos stengkimės prikviesti ir kitus teikti pagelbą Lenkijos karo tremtiniams Lietuvos globoje. Šios žiemos metu prisieina Lietuvai sunki humanizmo misija atlikti, tad visomis išgalėmis gelbėkime savo senąjai tėvynei.

Humanistas

LIETUVOS ŽYDŲ KONFERENCIJA

NEW YORK. — Spalių 29 d. Hotel "Diplomat" įvyko Lietuvos išeivių Žydų Federacijos (Federation of Lithuanian Jews) metinė konferencija. Konferencija prasidėjo 10 val. ryto ir tęsėsi visą dieną. Federacija vienija visus Kanados ir J.A.V. žydus išeivius iš Lietuvos. Ši konferencija sutraukė virš 1,000 delegatų iš atskirų vienetų ir skyrių. Jos garbės prezidentu yra Sidney Hillman, vice-prezidentu — univ. prof. J. S. Jaffe.

Maždaug prieš 11 metų buvo susitvėrusi panaši centralė, bet ji nerado pritarimo ir išnyko. Prieš tris metus kiti žmonės ėmėsi iniciatyvos suvienyti visas atskiras draugijėles, kad suderinti jų veikimą ir sustiprinti šelpimo akciją Lietuvoje. Mažos draugijėlės paremdavo kiek savo miestelio žydus, bet nesant centro, kuris sudarytu bendrą planą, negalėjo nuveikti didesnių dalykų. Dabar jie įsitikino Federacijos naudingumu ir jau apie 2,000 mažų draugijėlių įstojo į Federaciją. Pirmu tokiu didesniu užsimojimu yra planas pastatyti Kaune bendrabutį keliems šimtams jaunų žydų, kur jie gyvendami per kelius metus išmoktų amatų ir, likę Lietuvoje arba iškeliavę į pasaulį, būtų pasiruošę gyvenimui. Amerikos siuvėjų sąjunga, kurios prezidentu yra Lietuvos žydas Sidney Hillman, ypatingai parėmė tą sumanymą, tučtuojau paskyrė 10,000 dol. ir dar 15,000 dol. pažadėjo vėliau. Tuos pinigus gavus, Federation of Lithuanian Jews, mano pradėti Kaune statybą ir patį namą-bendrabutį pavadinti Sidney Hillman vardu.

Sekmadienio susirinkime priimtas Federacijos statutas, iš kurio matyti, kad ji sau tikslu stato remti socialinį ir kultūrinį žydų veikimą Lietuvoje. Apie 4 val. p.p. į konferenciją atvyko Lietuvos Gen. Konsulas J. Budrys. Jo atvykimas visų dalyvių buvo sutiktas atsistojimu ir ovacijomis. Konferencijos pirmininkas E. Epštein pertraukė dienotvarkę ir per mikrofoną žydų kalba prabilo į tūkstantį delegatų:

"Į mūsų konferenciją atvyko atstovas vienintėlės pasaulyje valstybės, kuri valdžios lėšomis užlaiko žydų mokyklas. Jis savo demokratišku, visiems prieinamu būdu, paveržė žydų simpatijas, kur jis tik buvo, tiek New Yorke, tiek Bostone, tiek Philadelphijoje ir kitur. Jis visur turi draugų — (vėl visuotinos ovacijos)".

J. Budrys pasakė atatinkamą žodį, tarp ko kito pareikšdamas, kad dabar, atgavus Vilnių, žydų skaičius Lietuvoje pakilo iki 350,000. Ir toliau, kaip ir iki šiol kad buvo, reikalingas ypatingai geras sugyvenimas. Jis išreiškė viltį, kad Amerikos Liet. Žydų Federacija palaikys stiprius ryšius su Lietuva. Turėdama tarp savo narių daug žymių asmenų, žurnalistų ir leidėjų, pavartos savo įtaką, visuomet gindama teisingus Lietuvos interesus. Be to, padėkojo už 200 dol. auką Vilniaus reikalams.

Po to, dar kalbėjo Bostono žydų atstovas, pareikšdamas, kad išgirdę konsulo žodį, kad Lietuvos Pavilijonui išlaikyti reikia paramos, jie tuojau sulig išgalių ją davė.

Philadelphijos žydų atstovas įteikė Gen. Konsului 50 dol. auką Vilniečiams šelpti.

Po sveikinimų vėl pereita prie dienotvarkės. Rezoliucijų komisija pateikė susirinkimui nutarimą:

Pareikšti savo džiaugsmą ir pasveikinti per Lietuvos Gen. Konsulą Lietuvos valdžią su Vilniaus atgavimu ir pareikšti, kad šioje trečioje metinėje konferencijoje Lietuvos žydai išeiviai Amerikoje, kaip vienas pasiryžę remti kuo išgalėdami Lietuvą ir antra, tuojau pradėti vajų po visą Ameriką surinkti Lietuvos žydams 100,000 dol.

Čia pat ant prezidiumo stalo pasipylė čekiai ir pinigai. Sukelta geroka suma aukų to fondo pradžiai.

L. G. K.

— Buv. Panemunėlio valsč. sekr. Kairį, už išeikvojimą ir padegimą nubaudė 4 metams kalėjimo.

PASAULIO ISTORIJA

Sovietų istorikai pasiryžo artimiausiu laiku paruošti ir išleisti gerai sistematizuotą žmonijos praeities istoriją, kurioje būtų atvaizduota visų mums žinomų žmonijos bendruomenių istorija. Tų bendruomenių istorija bus patiekta skaitytojui griežta chronologinė tvarka, pradedant jų seniausiais laikais laikotarpiais ir baigiant mūsų dienomis. Be to, vienos ar kitos bendruomenės (visuomeninio žmogaus) istorija bus atpasakota ne atskirai nuo kitų bendruomenių istorijos, o su jų gyvenimiškąja jungtimi.

Pirmame "Pasaulio istorijos" tome bus atvaizduota visų iki šiol buvusių "istorijos filosofijų" sistemos ir pažiūros, pradedant antikos istorikais ir baigiant šių dienų istorikais. Paskui, antrame tome, bus atvaizduota pirma pradinės žmonių bendruomenės istorija.

Į šį didelį, kapitalinį darbą įeis ne tiktai Egipto, Mezopotamijos, Sirijos, Graikijos, Rymo, bet ir seniausia Indijos, Persijos, Kinijos, Japonijos, Vidurio Azijos bei Užkaukazio istorija.

Visa istorija, manoma, susidės iš trisdešimties tomų. Ji paskirstyta šitaip: pirmapradės žmonijos istorijos — 1 tomas, senojo pasaulio istorijos — 6 tomai, viduramžių — 9, naujosios istorijos — 12—15 tomų.

Jau atspausdinta viso leidinio schema. Į šį darbą įstjungė visi žymiausi Sovietų istorikai — akademikai: B. Erekovas, I. Orbeli, V. Volginas, Petruševskis, Žibeliovas, visi Istorijos Instituto bendradarbiai, visos istorijos mokslų tyrinėjimo įstaigos ir visų Sovietų universitetų istorijos fakultetai.

KAUNAS. — Šią vasarą "Pienocentras" pirmą kartą pradėjo eksportuoti mėlynių uogas. Nors buvo eksportuota labai nedaug, bet bandymas pavyko ir tuo klausimu dabar susirūpinta.

Simon Ackerman Atsistatydina

PO 44 METŲ SITAS BIZNIS UŽDAROMAS

SITAS BIZNIS, įkurtas 1895 m., buvo per visus 44 metus vedamas paties firmos įsteigėjo . . . ir kiekvienas žmogus, kuris pasekmingai visą amžių vedė didelį biznį—užsitarnauja atsistatydinimo ir atostogų . . . jo darbas yra pabaigtas. Šitas biznis visada buvo ir dar dabar tebėra po pastovia ir atydžia paties firmos steigėjo priežiūra ir šitie faktai laiduoja šitos milžiniškos firmos uždarymą pagal garbingas tradicijas.

Simon Ackerman vardas yra ženklas ir simbolas gerų rūbų, kuris laiduoja visišką saugumą mokant pinigus už puikius drabužius . . . ir šie žodžiai liks tikra teisybe iki paskutinė eilutė Simon Ackerman krautuvėse bus parduota . . . kokybė, pats pasiuvimas ir medžiagos, garsi nuo pat firmos pirmųjų dienų, liks tokia kokia buvo iki paskutiniosios dienos . . . ir nežiūrint nepaprastai žemų kainų, išdėstytų apačioj —drabužių aukšta kokybė—yra vienas iš svarbiausių dalykų, kurį Simon Ackerman firma nori, kad Tamsta visada atmintum . . . juo daugiau Tamstos Simon Ackerman rūbų pirksite—tuo ilgiau Tamstos atminsite Simon Ackerman per ilgus Simon Ackerman rūbų dėvėjimo metus. *Užeikite į Simon Ackerman krautuves kol dar tebėra didelis pasirinkimas.*

SUITS · TOPCOATS · OVERCOATS

PIRMIAU KAINAVO $40 — DABAR $23.75
PIRMIAU KAINAVO $50 — DABAR $29.75
PIRMIAU KAINAVO $45 — DABAR $26.75
PIRMIAU KAINAVO $60 — DABAR $34.75

"NEEDLECRAFT" DRABUŽIŲ KAINOS IRGI NUMAŽINTOS

ŠIOS KAINOS NEAPIMA DRABUŽIŲ PERTAISYMUS

Simon Ackerman Clothes INC.

212 Fifth Avenue, kampas 26 Street, 1364 Broadway, netoli 36 Street
146 Canal Street, Man. Bridge Plaza, atdara sekmadieniais
Užeikite taip pat: 115 Broadway, kamp. 25 Street (12-tam aukšte)
Atdara sekmadieniais
DURYS ATDAROS NUO 8:30 VAL. RYTO IKI 10 VAL. VAK.

• Sale held pursuant to Permit No. 317350 of Department of Licenses granted Oct. 11, 1939.

Specialus Puslapis
Phila-jos Lietuvių Reikalams
1939 metai, lapkričio 4 diena

PHILADELPHIJOS LIETUVIŲ ŽINIOS

Phila-jos Liet. Žinių Redakcija
543 No. 12th St.,
Philadelphia, — Pennsylvania.

PASIDARBAVO VYTAUTO DIDŽIOJO KULTŪROS MUZIEJUI

Amerikos lietuvių Kazio Dryžos ir jo padėjėjo Kazio Vidikausko surinktų Vytauto Didžiojo Kultūros Muziejui daiktų, gautų per Lietuvos Užsienio Reikalų Ministeriją, atskaita. Sąrašą paduodame spaudai originaliai:

Lietuvos Atstovybė Amerikoje. Pažymėjimas, duotas šv. Jurgio K. liet. draugijai už auką Lietuvos valstybės reikalams, egz. 1. 1924, rugp. 2, raštas K. Dryžai — padėka už auką Liet. Finansų Ministerijos atsišaukimas, spaud. 1 egz.

Liet. Dr. Nuk. dėl Karo šelpti pažymėjimas, duotas K. Dryžai už auką, egz. 1. Liet. Neprigulm. Fondo pažymejimas šv. Jurgio draugijai už aukas, 2 egz. LRKS Amerikoje "jubil. bankieto", 1936, programa, egz. 1. Taip pat, 10-tos kuopos 50 sukat. jubil. medalis, egz. 1. ALRK Federacijos, 1925, kongreso ženklelis, egz. 1.

Tautos Fondas. 21-mo skyriaus, Philadelphia, Pa., protokolų ir kitokių užrašų knyga, egz. 1. Alfab. aukautojų sąraaukų pažymėjimais — knyga, egz. 1. Tlfab. aukautojų sarašas — sąsiuvinys, egz. 1. Spaudo vilgintuvas (paduškėlė), egz. 1. Tautos Fondo pažymėjimas, dalyti už aukas: "Free Lithuania", egz. 3. "Lietuvai ištikimybė", egz. 2. "Kultūros Vajus 1921-22 Atminties ženklas", egz 4. Tautos Fondo Kultūros Vajus kvitų knygelė (nenaudota), egz. 1. Tautos Fondo 21 sk. kvitų knygutė, naudota 1914-20, prirašyti 48 lap. (kvitai išplėšti), kiti tušti, egz. 1. Tautos Fondo Centro įst. laiškai K. Dryžai: su K. Pakšto parašu, egz. 1; su J. Tumasonio par., egz. 1; su K. J. Krušinsko par. (ALRK. Fed. blanke), egz. 1. Tautos Fondo spausdintos apyskaitos, egz. 3, aplinkraštis, egz. 1.

Philadelphia, Pa. šv. Kazimiero parapijos apyskaitos, egz. 4 ir "Jubil. Žinios", 1933, leidinys, egz. 1. Aušros Vartų par. konc., baliaus skelbimas spaudai, egz. 1. Šv. Andriejaus par. "išvažiavimo" skelbimas spaudai, egz. 1 d. Šv. Jurgio draugystės laiškų blankai (tušti), egz 3. Šv. Mikolo Arkaniolo dr. laiško blankas, egz. 1 ir "pasporto" blankai, egz. 2. Šv. Mykolo A. dr. spaudas (įmontuotas metalinėse staklėse), egz. 1. Phila. Liet. Krikšč. sąryšio įgaliojimas, duotas K. Dryžai, rinkti auksui ir sidabrui Lietuvos naudai; anglų ir lietuvių kalbomis, su antspauda ir parašais, egz. 1. Phila. Liet. Krikšč. Sąryšio "iškilm. išvažiavimo", 1932 skelbimas spaudai, egz. 1. Liet. Tautiško Pagelb. Klubo apyskaitos (4 spausd., 1 hekt.), egz. 2. Tautiško Pašelp. Klubo "pikniko" skelbimai, 1937, spausdinti, egz. 2. Liet. Atletų Ratelio baliaus programa, 1934, sp., egz. 1. Art. Juozaitienės paveikslas-atvir., spausdintas, egz. 1. 1937, birželio 6, loterijos skelbimas., hektografuotas, egz. 1. "Lietuvių Gvardijos Amerikoje" uniforminis munduras ir diržas, kompl., egz. 1. Dvi poros baltų pirštinių, egz. 2. Šv. Juozapo pašelp. draugystės spaudas, įmotuotas metalinėse staklėse, egz. 1.

Amerikos Liet. Organizacijų Įstatai ir Konstitucijos: "Tautos Fondo" konstitucija 1919, egz. 1. ALRK Šv. Juozapo Darb. S-gos konst. 1915 ir 1919, egz. 2. AL. Kat. Spaudos dr. po globa Šv. Povilo apt. įstat. 1915, egz. 1. Phila. LRK Labdar. dr. po Šv. Vincento globa konst. 1916, egz. 1. Phila. Liet. Pašelp. Kl. įstatai 1914, egz. 1. Šv. Jurgio K. Liet. pašelp. draugystės konst. 1893, egz. 1. Liet. Klubo, uždėto 1903, įstatai 1910, egz. 1. Šv. Mykolo Ark. liet. dr. konst. 1911, egz. 1. Šv. Kazimiero Kar. liet. draugystės įstatai 1911 (1) ir 1924 (1), egz. 2.

(Bus daugiau)

SVARBIOS IR ĮDOMIOS SKAITYTOJAMS ŽINIOS

Mūsų žemės paviršius kaip matematikai apskaitliuoja turi 196,950,000 ketvirtainiškų mylių. Iš to milžiniško pločio, van duo, kaip okeanai, ežerai, jūros, upės tvenkiniai, sudaro 139,440,000 ketv. mylių; likusi gi dalis arba 57,510,000 ktv. mylių sudaro sauszemį.

Matematikų apskaitliuojama, kad žemės svoris sudaro 6,592,000,000,000,000,000,000 (šešis sekstelijonus, 592 kvintilijonus) tonų. Žemės atmosfera, kurioj žemė randasi, sveria 5,000,000,000,000,000 (penkis kvadrilijonus tonų.

Aukščiausias žemės išsidavęs kyšis (kalnas) yra Himalajuose, Azijoj, ir pavadintas tyrinėtojo vardu kalnas Everest, kuris turi 29,141 pėdas aukščio. Žemiausias gi įdubimas žemės randasi Ramiajame vandenyne (Pacific Ocean) prie Filipinų salų, kurio gilus įdubimas siekia 35,400 pėdų.

Tarpas, kuris sudaro, tarpe žemiausio įdubimo ir aukščiausio iškilimo žemės, sudaro apie 64,540 pėdų, arba 12 ir pusę mylių.

Šalčiausia, žmonėmis apgyventa vieta ant žemės randasi Verkojanske, Sibirijoj, kur šalčio rodyklis nupuola iki 90 laipsnių žemyn zero—F. Karščiausia vieta pasauly, apgyventa taip pat žmonėmis, randasi Tunis, Afrikoj, kur karštis pakyla iki 136 laipsnių aukščiau zero—F.

Did. Britanija turi savo žinioje 13,290,640 ketvirtainiškų mylių sausos žemės, ant kurio ploto gyvena 486,000,000 gyventojų, baltos, juodos ir geltonos rasių žmonės. Tuo tarpu kuomet Šv. Tėvas, Vaticano mieste, Italijoj, turi vos vieną-šeštą dalį ketvirtainiškos mylios žemės su 1,000 gyventojų, bet kitų imperijose turi savo dvasinę imperiją, kuriai priklauso 331,500,000 gyventojų visokių rasių.

Žemės padalinimai

Afrikos sauszemis turi 11,500,000 ketv. mylių pločio, kuriame gyvena 156,000,000 gyventojų. Afrikos didžiausias miestas yra Cairo, turintis 1,650,000 gyventojų.

Azijos sauszemis sudaro 17,000,000 ketv. mylių plotį, kuriame randasi 1,147,000,000 gyventojų. Azijos didžiausias miestas Tokyo randasi Japonijoj, kuris turi gyventojų 5,663,350.

Europos sauszemis sudaro 3,750,000 ketv. mylių plotį, kur gyvena 574,000,000 gyventojų. Londonas Europoj yra didžiausias miestas ir turi 8,204,000 gyventojų.

Australija ir jai priklausančios salos turi 4,000,000 ketv. mylių plotį, kur gyvena 81,000,000 gyventojų. Australijos sauszemio didžiausias miestas yra Sydney, kuris turi 1,235,367 gyventojus.

Amerikos sauszemis: Šiaurės Ameriką sudaro 8,000,000 ketv. mylių plotą, kur gyvena 147,000,000 gyventojų. New Yorkas yra didžiausias miestas Šiaurės Amerikoj ir turi 7,601,575 gyventojus.

Pietų Ameriką sudaro 6,800,000 ketv. mylios ir turi 87,000,000 gyventojų. Didžiausias miestas Pietų Amerikoj yra Buenos Aires, kuris turi 2,230,496 gyventojus.

Dešimts didžiausių miestų pasauly

Londonas, New Yorkas, Tokyo, Berlynas, Maskva, Chicago, Shanghai, Paryžius, Leningradas ir Osaka. Juose gyvena 44,501,018 gyventojų.

Pasaulio plačiausios kalbos

Kinų ir jų tarmėmis kalba 575,000,000 gyventojų. Indų, bengalų, punjabų ir kitomis Rytų Indėnų kalbomis kalba 365,000,000 gyventojų. Anglų kalbą vartoja 225,000,000 gyventojų. Rusų ir jų tarmėmis kalba 160,000,000 gyventojų. Japonų — 90,000,000 gyventojų. Vokiečių — 80,000,000. Ispanų — 80,000,000. Prancūzų — 70,000,000. Portugalų — 60,000,000. Italų — 50,000,000. Javų — 42,000,000. Lenkų — 32,000,000. Arabų — 30,000,000.

Religiškai pasiskirstę žmonės

Romos katalikų bažnyčiai tiki 331,500,000 gyventojų. Protestonų bažnyčiai — 206,900,000 gyventojų. Rytų apeigų bažnyčiai — 154,000,000. Žydų bažnyčiai — 16,140,000. Muzulmanų mahomėtonų — 209,200,000. Budistų bažnyčiai — 150,180,000. Indo-bramų bažnyčiai— 230,150,000. Konfucijaus-taostų bažnyčiai — 300,830,000. Animistų bažnyčiai — 135,650,000. Šintojistų bažnyčiai — 25,000,000. Netikinčių jokia bažnyčiai — 50,870,000 gyventojų.

Viso krikščionių pasauly randasi 692,400,000. Nekrikščionių randasi pasauly viso 1,118,020,000 (vienas bilijonas, šimtas aštuoniolika milijonų ir dvidešimts tūkstančių).

Rengia gražų dainų koncertą

P-lė Frances Ausevičiūtė, jauna ir gabi privatė mokytoja lietuviško jaunimo, rengia savo mokinių jaunų artistiškų spėkų išbandymui, gražų koncertą.

Kiek rašytojui šių žinių tenka patirti, šis koncertas bus išimtinai čia gimusio jauniausio lietuvių jaunimo, kurin įeis čia gimę jaunuoliai bei jaunuolės. Tai pirmu syk Philadelphijos lietuvių ilgų metų gyvenime tokis jauniausių artistiškų lietuviškų jėgų išmėginimas bus galima regėti. Reikia pasitikėti, kad vaikų tėvai išvydę savo berniukus ir mergaites ant estrados puikiai išlavintus muzikoje ir kitose dailės srityse, daugiau negu pasidžiaugs panelės F. Ausevičiūtės naudingu darbu.

Koncertas yra rengiamas lapkričio 19 dieną, sekmadieny, kaip 2 val. po piet, Lietuvių Muzikalėj Svetainėj, Tilton St. ir Allegheny Ave., Philadelphia, Pa.

Kaimynai lietuviai iš artimų ūkių ir miestelių nepatingėkite šin jaunuolių čia gimusių lietuvių koncertan pribūti, o pamatysite niekados neregėto lietuviško jaunimo meno.

Seno amžiaus pašalpa

Klausimas: Jei aš gaučiau seno amžiaus pašelpą, ar galiu aš pervesti nuosavybę savo dukrai? Ar galiu aš nuosavybę parduoti?

Atsakymas: Pašelpgalvis seno amžiaus sulaukęs negali savo nuosavybės kitam pervesti bei ją parduoti. Tai padarius, jis ar jinai, gali nustoti pašelpos, o valstija turi teisę išreikalauti nuo pašelpos gaviko pilną sumą už pervestą kitam ar parduotą nuosavybę.

Gauti senatvės pašelpą, prašytojas gali turėti nuosavybę tik gyvenimui, bet niekados kito judinamo ir nejudinamo turto.

Brooklyno balandis į Philadelphiją

Mūsų miesto rotušė (City Hall) gausiai apgyventa balandžiais. Spalių 19 dieną minia žmonių vaikščiodama pro rotušę pastebėjo balandį "atėjūną", kurį pradėjo gaudyti. Atėjūnas balandis nenorėdamas patekti "nelaisvėn" spruko miesto rotušės Elektros Biuran, kur jį sugavo. Sugautą nelaisvį balandį apžiūrėjus, atrasta ant kojos ženklas, kuris parodė, kad paukštis nelaisvis priklauso savininkui Brooklyn, N. Y. Nelaisvį paukštį atiduota globai SPCA, kurį veikiausiai pasiuntė atgal savininkui. Ši žinutė imta iš Philadelphia Inquirer.

Taigi netik žmonės, bet ir paukščiai mėgsta "traveiyti".

Bijūnelis

Algų ir valandų garsinimai

Darbo Departamentas išleido garsinimą pavidale brošiūros susipažinimui darbininkams ir darbdaviams naujų Algų-Valandų įstatymą perleistą Kongreso, Washingtone, 1938, kuris pakeičia darbo valandas ir darbo užmokestį šiais metais.

Brošiūra "Answers to Workers' Questions on the U.S. Wage-Hour Law" yra parankiai sutaisyta, kurią kiekvienas darbininkas gali kasdien nešiotis kišeniuje dėl apsipažinimo su naujais įstatymais. Brošiūrą kiekvienas darbininkas gali gauti veltui, jei jis, ar ji kreipsis pas apygardos direktorių, Mr. J. G. Dorsey, Room 1630, Widner Building, Philadelphia, Pa.

Padėka

Už paduotą svarbią spaudai medžiagą, nenuilstamam lietuvių veikėjui, p. Kaziui Dryžai, širdingai dėkojame. Prašome toliaus neužmiršti ką nors parašyti į mūsų laikraštį.

Phila. Liet. Žinių Red.

KIEK PADIDINAMA AMERIKOS KARIUOMENĖ

Jungtinių Valstybių karo ministras Woodringas pareiškė, kad Jungtinių Valstybių kariuomenė dabartiniu papildymu bus padidinta 114,494 vyrais. Iš jų 25,000 skiriami aviacijai. 1940 metais birželio mėnesį Amerikos kariuomenė turės 227,000 vyrų. Įstatymuose numatytas Amerikai kariuomenės skaičius siekia 280,000.

ŠVENTOSIOS UOSTO PLĖTIMO PLANAS

ŠVENTOJI. — Numatoma parengti smulkų planą kaip galima būtų paversti Šventosios uostą normaliu prekybos uostu. Kartu su parengta ir sąmata, kiek toks Šventosios uosto statybos darbas turėtų kainuoti.

Manoma, kad tuo tarpu Šventosios uostas bus gilinamas ir plečiamas biudžeto kelių skiriamomis lėšomis.

Z. JANKAUSKAS
Real Estate ir Insurance,
543 N. 12th St.,
Philadelphia, Pa.

PHILA. LIET. SPAUDOS ŠTABO NARIAI:

V. Baranauskas, J. Kavaliauskas, L. R. Bura, Frank Pukas, P. Staniškis, S. Barauskas, A. Tvaranavičia, Juozas Gerva, Z. Jankauskas, Kris. Žemaitis, A. Kanučis, Peter Tamulis, Edv. Braslauskas, S. Klasauskas, I. Ivanauskas, M. J. Deksnis.

Phila. Liet. Žinių metinė prenumerata $2.00; pusei metų $1.25. Dienraštis VIENYBĖ ir Phila. Liet. Žinios metams—$5.00. Adresas: 543 N. 12th St., Philadelphia, Pa.

SVARBU DARBININKAMS ŽINOTI

Kongresui naujai pravedus Algų-Valandų įstatymą, daugel darbininkų, kurie dirba įvairiose išdarbystėse, klausia ar tie įstatymai liečia visus darbininkus ar jų dalį. Į tai S. V. Darbo Departamentas, kurio raštinė, mūsų mieste, randasi 1630 Widner Building, atsako sekamai:

Klausimas: Ar man priklauso mažiausia nustatyta alga, sulig naujo Algų-Valandų nustatyto įstatymo?

Atsakymas: Taip. Jei jūs dirbate pas darbdavį, kuris išdirba produktus ir vėliaus juos siunčia parduoti kiton valstijon. Vadinasi, jei darbdavis daro biznį su kitomis valstijomis (Interstate Commerce). Pav., sulig naujo įstatymo, visi darbininkai, stenografai, vačmonai, dirbanti firmoj Grand Rapids, Mich., kuri išdirba stubų baldus, bet vėliau siunčia juos parduoti į mūsų miestą ar valstiją, tokie darbininkai turi gauti nustatytą naujais įstatymais minimalę algą.

Bet jei jūs dirbate kaip vedėjas firmos, profesionalas, pardavėjas, žuvininkas, ūkio bernas, jūrininkas, aeroplanų darbininkas, vietos mažo geležkelio darbininkas, dirbi busų kompanijai, mažai telefonų kompanijai, krautuvėj, viešbuty, valgykloj, valgomų daiktų krautuvėj ir t.t., jum nepriklauso minimalė alga, nustatyta naujais įstatymais.

Klausimas: Jei mano darbą liečia naujas įstatymas, kiek aš mažiausiai turiu gauti už darbą ir kiek valandų daugiausia turiu dirbti?

Atsakymas: Naujas įstatymas nustatė "pilną laiką" ir "viršlaikį". Pilnas laikas yra 42 valandos į savaitę. Po sparlių 24 dienos 1940, pilnas laikas bus tik 40 val. į savaitę. Virš to, skaitysis viršlaikis. Už pilną laiką jūs turite gauti mažiausiai 30 centų į valandą iki spalių 24, 1945 metų; po to, po 40 centų į valandą už darbo laiką. Jūs galite tikėtis 40 centų gauti į valandą anksčiau, jei išdarbystės komitetas, kurį paskirs Darbo Administratorius, tai rekomenduos. Išdirbystės Komitetan įeina darbo, industrijos ir visuomenės žmonės, po lygų skaitlių. Jei šis komitetas užgirs pakelti jum mokestį į valandą pirmiau negu įstatymai nurodo, tokia mokestis turės būti mokama.

Su spalių mėnesiu, 1939, audimų darbininkams, pagal naują įstatymą, pakelta algos 32½ centų į valandą, o pančekų išdirbėjams po 40 centų. Mažiausiai jūs turite už darbą tiek gauti, nežiūrint ar jūs dirbate nuo valandų, štukų, ar kitaip. Jum taip pat turi būti užmokėta ir už lūkėjimo laiką darbe, jei jum reikalinga darbe yra lūkėti, arba jei jam yra trumpas laikas atlikti savo asmeninius reikalus.

Klausimas: Kiek aš turiu gauti už darbo viršlaikį?

Atsakymas: Mažiausiai jūs turite gauti už viršlaikį darbo vieną ir pusę tiek mokėsties į valandą, kiek jum moka pilną laiką dirbant virš 42 valandų iki spalių 24, 1940. O po to, už kiekvieną valandą, išdirbus virš 40 valandų.

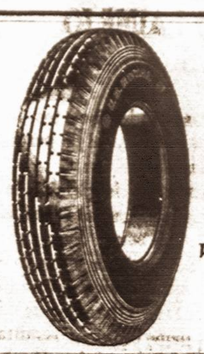

STANSAM TIRE CO.
DISTRIBUTORS OF:
United States Tires and Better Used Tires
902 SPRING GARDEN STREET
PHILADELPHIA, PA.
Vulcanizing — Batteries
Stanley J. Buivydas, Prop.
Phones: Poplar 2637, Race 8226

LIETUVIŠKA KEPYKLA
Jei nori būti sveikas ir drūtas, valgyk tikrą lietuvišką duoną ir piragus, pagamintus iš tikrų rugių ir kviečių miltų. Pirk asmeniškai, užsakyk į krautuvę ar namus
Mrs. Antanina Merkelis
1315 SOUTH 2-ND STREET, PHILADELPHIA, PA.

Philadelphijos mieste vienintėlis lietuvis
VARTOTŲ AUTOMOBILIŲ PARDAVĖJAS IR PIRKĖJAS UŽ PIGIAUSIĄ KAINĄ
Kadangi aš turiu savo bildingą, tai turiu mažas ir išlaidas. Mano paties sūnus yra pardavinėtojai, dėlto galiu už automobilį jum mokėti BRANGIAU, o parduoti PIGIAU, negu kiti auto dyleriai.
Išmainau seną automobilį į naujesnį.
Magaryčias galime gerti mano paties saliūne. Prašau kreiptis pas mane.
PRANAS LULEVIČIUS
1949-57 N. Front Street, Philadelphia, Pa.
Tel. Neb. 9762

EXPERT WATCH & JEWELRY REPAIRING
FRANK PUKAS
Diamonds -:- Watches -:- Jewelry
609 North 12th Street, Philadelphia, Pa.

LIETUVIŠKA UŽEIGA
KANIN'S CAFE
A. KANIUŠIS, Savininkas
Nesigailėsite Atsilankę — Geriausis Patarnavimas
4800 NO. BROAD ST., PHILADELPHIA, PA.
Phone Dav. 9743 arba 5146

WM. VALAITIS MOTOR SERVICE
(Pirmas lietuvis auto taisytojas nuo 1914 m.)
EKSPERTAS-MECHANIKAS
Brakes-Bodies-Fenders. Starters-Generators-Carburators
Syncronizing and Overhauling. *All Work Guaranteed.*
1730-34 E. Moyamensing Ave., Phila., Pa.
Phones: How. 0596 Main 3623

EMILIA'S HAIR DRESSING PARLOR
PERMANENTS
Latest Method Used
OUR PRICES ARE REASONABLE
We Specialize In All Beauty Work
1201 Green Street, Phila., Pa.
Phone Poplar 3307

JUOZAS KAVALIAUSKAS
LAISNIUOTAS GRABORIUS
Užtikrinu, kad mano patarnavimas bus atatinkamiausias ir už prieinamą kainą. Nuliūdimo valandoje prašau kreiptis prie manęs
1439 SOUTH 2-ND STREET, PHILADELPHIA, PA.
Pennsylvania ir New Jersey Valstijos Telefonai: Bell Dew. 5136
Keystone — Main 9669

LIETUVIŠKA SPAUSTUVĖ
Užsirašyk Lietuvių Naujienas, kurios eina jau antri metai. Būsi patenkintas pats ir šeimyna.
Kaina metams $1.00
Lietuvių Naujienos
332 North 6th Street, Philadelphia, Pa.

LIETUVIŠKAS GĖLIŲ DARŽAS
Sutaiso dailius bukietus dėl vestuvių, ligonbučių ir laidotuvių. Vestuvėms tiesia divonus bažnyčiose. Prie gėlių teikia palmas veltui.
Gėlių bukietus sutaiso nuo $2.50 ir aukštyn
Kreipkitės asmeniškai, laišku ar telefonu:
HOWard 8358
PETER TAMULIS
1225 SO. 2-ND STREET, PHILADELPHIA, PA.

VIENYBĖ

LIETUVIAI FUTBOLISTAI LAIMĖJO PRIEŠ VOKIEČIUS

Kaip jau buvo pranešta, praėjusį sekmadienį, spalių 29 d. 2 val. New Yorke įvyko futbolo rungtynės tarp vietos lietuvių futbolo kamandos ALSC ir vokiečių "Union City 11" iš New Jersey. Rungtynės baigėsi 2:5 ALSC naudai.

Rungtynėms pasitaikė gražus oras todėl aplink aikštę matėsi visur žiūrovų. Taip pat buvo ir lietuvių, kurie palinkėjo mūsų futbolistams geros kloties.

Lygiai 2 val. į aikštę išbėgo dvi komandos—mūsų tautiškų spalvų uniformom ALSC ir vokiečių "Union City 11". Mūsų komandos sąstate buvo: Vyt. Ubarevičius, Petrėnas, Mockus, Marcelynas, Beleckas, Atkočius, Žemgulys, Katinas, Andriulevičius, Jurkevičius ir vartininkas Lukošiūnas.

Iš pirmųjų lošimo minučių nebuvo galima ko spręsti, kuri pusė turi daugiau technikos ir gerų žaidėjų. Lygiai kaip viena taip ir kita pusė stipriai gina savo vartus nuo pirmojo galo, tačiau 10 minutėj sudaro mūsų centriniai forvardai rimtą pavojų priešo vartams. Centro forvardas Ubarevičius skverdiasi vartų link, bet sutikęs kliūtį (ir) laiku perkelia kamuolį dešiniam sparnui-Žemguliui, kuriam pasiseka iš ilgesnės distancijos pasiųsti kamuolį į vartus ir . . . pirmas golas 1:0 ALSC naudai. Prasideda dar gyvesnis lošimas. Priešas nori būtinai išlyginti golus ir, tas jiems ilgai netrukus pasiseka. Bet keliniui baigiantis mūsų pusiau kairiam forvardui Mockui pasiseka nors ir sunkiom aplinkybėm laimėti golą mūsų naudai. Tokiu būdu lietuviai baigė pirmą puslaikį 2:1 savo naudai.

Antrame keliny mūsų futbolistai daugiausių turi iniciatyvos. Jau matosi, kad priešas vargiai begalės išlyginti rezultatą, nes ALSC veda savo naudai iš pirmojo puslaikio. Momentas prie priešo vartų vėl—forvardas Petrėnas iš kampo siunčia kamuolį link vartų, vykusiai priima centro forvardas Ubarevičius ir šauna į vartus. . . vartininkas gaudo, bet tas jam nepasiseka ir kamuolys pereina per vartus.

Bet nusišypso ir priešui laimė—pasiseka rezultatą sušvelninti 3:2. Tačiau žymi persvara ALSC pusėj ir iki pabaigos dar muša po vieą golą mūsų forvardai Ubarevičius ir Petrėnas pagerindami rezultatą 5:2 ALSC naudai. Po ko ir baigėse lošimo laikas.

Pažymėtina, kad mūsų futbolistai jau turi žymiai geresnę lošimo taktiką, kas buvo galima pastebėti iš paskutinių rungtynių.

Prie šios progos džiugu pasveikinti ALSC vardu mūsų komandos lošėją grįžusį neseniai iš apsilankymo Lietuvoj Petrą Katiną, kuris dalyvavo paskutiniose rungtynėse ir yra vienas iš steigėjų komandos.

ALSC koresp. *Žemgulys*

Miltakių vedybų 25 m. sukaktis

Spalių 28 d. gerb. Miltakiams, 1148 Glenmore Ave., East New Yorke, jų 25 m. vedybų sukakties proga, surengta Crescent palociuj, kampe Crescent St. ir Atlantic Ave., East New Yorke puiki siurprizo puota. Dalyvavo apie 200 žmonių. Surengė: Brusokai, Stepanavičiai, Glaveckai ir Levanavičiai. Vakaro programą vadovavo p. Glaveckas. Svočia buvo ponia Mažeikienė, kuri puotos stalą papuošė puikiu keiku. Piršlys buvo p. Girdauskas.

Miltakiai dėkoja visiems už dovanas, visiems dalyvavusiems puotoje, dėkoja ypač: Glaveckams, Mažeikams, Levanavičiams, Girdauskams, savo krikšto dukrelei Milutei Brusokaitei, krikštasiūniui Alfonsui Girdauskui—už dovanas ir Cekanavičiams ir Grebliauskams už gėles.

Prie stalų patarnavo p-lės Brusokaitė, Glaveckaitė, Jurevičiutė ir Mačiūtė. Prie gėrimų tarnavo: Silas, Strazdas ir Walter Brusokas. Jiems taip pat Miltakiai dėkoja.

J. Valaitis.

Įvairios šeimyninės pramogos

Spalių 28 d. Charles Katinas, 123—42nd St., So. Brooklyne minėjo savo gimtadienį.

Spalių 28 d. Al ir Nellie Davis, 95 Morgan Ave., minėjo savo 25 m. vedybų sukaktį.

Spalių 29 d. Elena Kokasinskas, 920 Henry St., Brooklyne minėjo gimtadienį. Puotai keiką parūpino Juozas Giedris, 60-69—67th St., Ridgewoode.

Spalių 29 d. ponams Mereškevičiams, 64-06 Hull Ave., Maspethe minėjo savo vedybų net 50 m. sukaktį. Jiems gražią puotą surengti daugiausiai darbavosi jų sūnus Petras ir Adomas su jų šeimomis.

Jonas Valaitis.

MILŽINIŠKAS IŠPARDAVIMAS

NEW YORK, lapkr. 3 d. — Šiomis dienomis New Yorke prasidėjo milžiniškas Simon Ackerman drabužių išpardavimas. Kainos esančios labai žemos, nes firmos Simon Ackerman įsteigėjas nutarė šitą biznį dėl senatvės uždaryti. Firma buvo įsteigta prieš 44 metus. Plačiau apie tai skaityk Simon Ackerman skelbimą šios dienos numeryj.

BOSTONO RADIJO

Šeštadienį, lapkr. 4-tą d. programas 8:30 iki 9:00 ryte per stotį WORL 920 klc bus: 1. Žinios; 2. Muzika ir dainos; 3. Radio kontesto atsakymai.

Sekmadienį, lapkr. 5-tą d. radio programams 9:30 iki 10:30 ryte per stotį WORL, 920 klc. bus sekantis: 1. Jono Tamulionio orkestra iš Nashua, N. H.; 2. Dainininkas Jonas Tamulionis iš Nashua, N. H.

Po programui prašome parašyti laiškelį ar atvirutę į stotį WORL, Lithuanian Program, Boston, Mass., pranešdami savo įspūdžius.

Steponas Minkus,
garsintojas.

Embassy Newsreel Teatras mini savo dešimt metų sukaktį

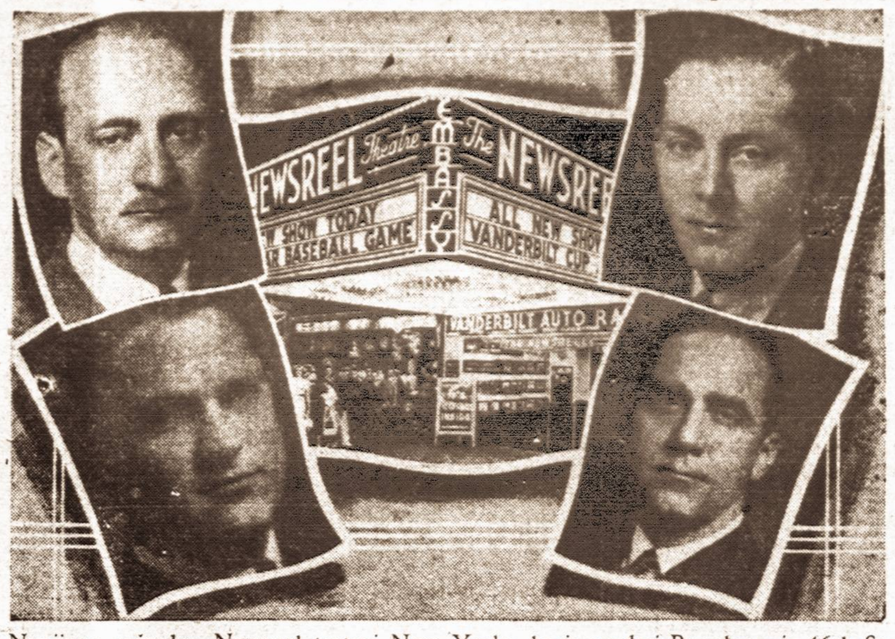

Naujienų apžvalgų Newsreel teatrui New Yorke, kuris randasi Broadway ir 46th St. sukanka 10 metų. Ta proga demonstruojama įdomios ir sensacingos apžvalgos sutrauktos į vieną sukaktuvinę filmą. Apžvalga paduodama iš viso pasaulio įvykių ir politikos.

Embassy Newsreel teatro direktoriai yra Mr. Githens, Mr. Wondsel, Mr. Wood ir Major Rudd, kurie sekmingai veda teatro reikalus ir stengiasi filmomis patenkinti plačią lankytojų visuomenę.

Kiekvienas vienybės šeimos narys turi prisidėti šiuo ar tuo savo dienraščio VIENYBĖS palaikymui.

SKAITYKITE IR KITIEMS PATARKITE SKAITYTI VIENYBĘ

10-ties metų SUKAKTUVIŲ pirmojo pasauly NEWSREEL teatro PAMINĖJIMAS

Vjsos per 10 metų rodytos nuotraukos dabar bus parodyta vienoje filmoje. Rinkinys nepaprastų ir įdomių filmų. Jūs būsite nustebintas. Pamatysite dabar ką iki šiol nematėte. Didžiausias teatras mieste.

15c. IKI 2 VAL. P. P.

EMBASSY Newsreel Teatras
Broadway ir 48 gatvė, New York City

Tel. Market 3-5357
Michael Akialis, Jr.
Laidotuvių Direktorius
195 Adams St., Newark, N.J.

KADA JŪS DAUG VALGOT! GERIAT! RŪKOT!

PAŠALINA SKAUSMĄ VIDURIUOSE
GREIT BLAIVINA

Parduodama Baruose ir Restauracijose
COSSACK PRODUCTS
237 West 69th Street
New York City
Tel: TRafalgar 4-3070

LIETUVIŠKA RESTAURACIJA
BAR & GRILL
Gaminame amerikoniško ir lietuviško stiliaus valgius. Galima gauti Amerikos ir importuotos degtinės, vyno ir gero alaus.
Lietuviškas kumpis, rūkyti kilbasai ir kopūstai galima gauti kasdieną.
Joseph Zeidat,
savininkas
411 GRAND STREET
Brooklyn, N. Y.

Odos, Kraujo ir Nervų Ligos Gydomos

Bendras silpnumas, kroniškos žaizdos, skilvio ir mėšlo metimo suirimai, Hemorrhoidai (Piles) ir kiti suirimai, inkstų ir šlapumo netvarkumai ir kiti staigūs ir kroniški nesveikumai. VYRAI IR MOTERYS GYDOMOS. Jei jūs turite kokius nesuprantančius skausmus, pasiteirauk Dr. Zins pagelbos. Leisk man išaiškyt jum jūsų padėtį be jokių obligacijų.

(EGZAMINACIJA DYKAI)

Kraujo ir Šlapumo Tyrimai, X-Spinduliai

Mokestis prieinama—išmokėjimais, jei reikalas.

DR. L. ZINS —Įsisteigęs 30 Metų
110 East 16 St., N. Y.
Tarpe Union Sq. ir Irving Pl.
Valandos:
10 ryto iki 8 vak.—Sekmad. nuo 10 ryto iki 2 p.p.

Gautas didelis siuntinys iš Lietuvos skanių saldainių. Kokybė gana aukšta. Pasirinkimas įvairių rūšių. Kainos nebrangios.
Vietiniai ir toliau gyvenantieji norinti įsigyti lietuviškų saldainių kreipkitės į
LIETUVIŲ SALDAINIŲ KRAUTUVĘ
Juozas Ginkus, savininkas
495 Grand Street, Brooklyn, N. Y.

VINCAS J. DAUNORA
APTIEKORIUS
SVEIKATA LAIMĖ
PUSSVEIKIS - - - Jauties niekam tikęs—bejėgis? Neturi apetito, biaurūs pūslės skausmai? Rūkštis viduriuose? Galvos skaudėjimai? Jeigu nuo užkietėjimo—vartok DAUNORO STOMACH MIXTURE
Tapk sveiku.
KAINA TIKTAI VIENAS DOLERIS
229 BEDFORD AVE.
KAMPAS NORTH 4TOS GATVĖS
BROOKLYN, NEW YORK

HAVEMEYER 8-0259
RALPH KRUCH
FOTOGRAFAS
65-23 GRAND AVENUE
MASPETH, N.Y.

REPUBLIC LIQUOR STORE
LIETUVIŠKAS MONOPOLIS
415 KEAP STR.
TEL. EV. 7-2089
BROOKLYN, N.Y.
LICENSE L-72

XAVERAS STRUMSKIS
ĮSTAIGA TARNAUJANTI TEISINGAI IR MANDAGIAI SU DIDŽIAUSIU PASIRINKIMU IR ŽEMIAUSIOM KAINOM
SAVAS PAS SAVĄ

Į LIETUVĄ
Keliaukit Vikingų laivais
Per Gothenburgą, Švediją
Laivų iplaukimų tvarkraštis ir laivakorčių kainos suteikiama nemokamai. Kreipkitės į mūsų autorizuotus agentus ar bent kuri amūsų raštinę.
Tamstos kelionei niekas nepatarnaus geriau prisirengti, kaip Tamstos vietinis laivakorčių agentas.
Swedish American Line
4 West 51st St. New York, N. Y.

BROOKLYNO LIETUVIAI GYDYTOJAI

DR. JOHN WALUK
161 No. 6th Street
VALANDOS
8—10 ryte
1—2 popiet
6—8 vakare
Šventadieniais susitarus
Tel. Evergreen 8-9229

DR. ED. W. ŽUKAUSKAS
4302 Flatlands Ave.
VALANDOS
1—2 popiet
6—8 vakare
Ir pagal sutartį
Tel. Navarre 8-1919

DR. A. PETRIKA
221 So. 4th Street
(DANTŲ GYDYTOJAS)
VALANDOS
9—12 ryte
1—8 vakare
Penktadieniais uždaryta
Tel. EVergreen 7-6868

LAIDOTUVIŲ DIREKTORIAI

JUOZAS GARŠVA
231 Bedford Ave., Brooklyn, N. Y.
KOPLYČIOS LAIDOTUVĖMS
TEL. EVERGREEN 8-9770

MATTHEW P. BALLAS
(BIELIAUSKAS)
660 Grand St., Brooklyn, N. Y.
NOTARY PUBLIC Tel. STagg 2-5043

STEPHEN AROMISKIS
(ARMAKAUSKAS)
423 Metropolitan Ave., Brooklyn, N. Y.
Tel. EVergreen 7-4335 KOPLYČIA LAIDOTUVĖMS

ESTATE OF A. J. VALANTIEJUS
T. Fred Lefevre—*Manager*
54-41—72nd St., Maspeth, L. I., N. Y.
TEL. NEWTON 9-4464

ESTATE OF BARRY P. SHALINS
(ŠALINSKAS)
Vestie E. Davis, *Licensed Mgr.*
84-02 Jamaica Ave., Woodhaven, N. Y.
Tel. VIrginia 7-4499 KOPLYČIA LAIDOTUVĖMS

A. RODZEVICZ
(RADZEVIČIUS)
Tel. Stagg 2-4409
402 Metropolitan Ave., Brooklyn, N. Y.
Tel. STagg 2-0783 Night HAvemeyer 8-1158

JOSEPH LE VANDA
NOTARY PUBLIC
337 Union Avenue, Brooklyn, N. Y.

Visi šie laidotuvių direktoriai išnuomuoja automobilius įvairiems reikalams

TARZANAS IR DRAMBLIŲ MEDŽIOTOJAI

Edgar Rice Burroughs, vertė Pijus Bukšnaitis

64. Beprotiškai šaukdamas: "Tu esi mano visų nelaimių priežastis". Alekstaras puolė prie Tomoso ir kardu perskėlė jo galvą. Paskui niekam nesuspėjus jo sulaikyti, Alekstaras atrėmė kardo smaigalį sau į krūtinę ir puolė ant jo. Taip žuvo paskutinis Katnės tironas.

Nei vienas pilietis neapsiverkė dėl taip netikėto tų dviejų valdovų mirties. Atvirkščiai — visi aristokratai ir paprastieji piliečiai susijungė į vieną džiūgaujančią minią ir paskelbė jų mylimą Tudosą karaliumi. Tudosas pasiūlė Tarzanui kunigaikščio titulą ir turtus.

Tarzanas tik nusijuokė: "Aš esu savo džiunglių kunigaikštis ir turtuolis. Dabar aš ieškau tik vienos merginos. Aš nenurimsiu, kol jos nesurasiu". Vienas kariuomenės viršininkas staiga subruzdo. Jis skubiai prisiartino prie Tarzano ir pasiprašė pasikalbėjimo.

"Kokios merginos tu ieškai?" paklausė karininkas. Tarzanas papasakojo Gonfalos išvaizdą. Karininkas atsakė: "Man rodos, kad aš žinau, kur ji. Tik tu negalėsi ten nueiti jos gelbėti". Tarzanas atsiliepė: "Nėra tokios vietos, kur Tarzanas negalėtų, ar nedrįstų nueiti".

Kas bus toliau—žiūrėkite kitame VIENYBĖS numeryje