ričio-Nov. 16 d.
VER 8-0259
KRUCH
GRAFAS
AND AVENUE
ETH, N. Y.
VOKETAITIS
vokatas
T STREET,
lyn, N. Y.
IANGLE 5-5622
ND STREET,
ERGREEN 8-7179
DAUG
VALGOT!
GERIAT!
RŪKOT!
PAŠALINA SKAUSMĄ VIDURIUOSE
GREIT BLAIVINA
nt to take!
SINCE 1880
ma Baruose ir
auracijose
PRODUCTS
69th Street
ork City
afalgar 4-3070
ORA
-bejėgis?
kštis vi-
žkietėji-
XTURE
LERIS
TORIAI
A
N. Y.
MS
LAS
N. Y.
el. STagg 2-5043
KIS
yn, N. Y.
AIDOTUVĖMS
EJUS
I., N. Y.
HALINS
gr.
en, N. Y.
AIDOTUVĖMS
yn, N. Y.
Avemeyer 8-1158
DA
n, N. Y.
uomuoja
ms

Lietuvį pasitikėk savimi ir savo tautiečiais, o gyvenimas tau šypsosis. Visus žygius paremk kilniu žmoniškumu.

VIENYBĖ

LITHUANIAN DAILY

Kiekvienas geros valios lietuvis ... galo dirbti tautiniu ... us. Svarbiausias ... bės palaikymui darb ... itinimas tautiniu ... spaudos.

LIII. METAI. 265 (854) N. Telephone: EVergreen 7-7840 BROOKLYN, NEW YORK, PENKTADIENIS, 1939 M., LAPKRIČIO-NOVEMBER 17 D. KAINA 3 CENTAI

THE NEW YORK PUBLIC LIBRARY
NOV 20 1939
New York Public Library 470 Fifth Ave.

NUSKANDINO DU LIETUVOS LAIVUS

ŠIANDIEN

Vilniaus paskola
Bendrai ateičiai
Klaipėdos lietuviai
Visi keliai į Vilnių

JONAS KRŪZĖ

Lietuva paskelbė 50,000,000 litų paskolą Vilniaus kraštui atstatyti. Tam tikslui išleisti specialūs Vilniaus lakštai po 25, 50, 100, 500 ir 1,000 litų vertybės, Amerikos lietuviai pirko pirmuosius Lietuvos bonus, pirks ir šiuos pirmuosius Vilniaus bonus.

Už tuos bonus bus mokama 4,5% palūkanų, kurie bus išmokami kasmet.

Ryšium su paskola Lietuvoje sakoma: "Politiškai laimingai išsprendus Vilniaus klausimą, visą dėmesį turime nukreipti į sėkmingą šio krašto ekonominį ir kultūrinį atstatymą. Vilniaus paskola yra priemonė padėti pagrindą geresnei Lietuvos su Vilniaus kraštu bendrai ateičiai".

Dažnai kalbėdami ar rašydami apie aktualiuosius Vilniaus ir kitus Lietuvos klausimus mes beveik visai užmirštame apie Rytprūsių lietuvių reikalus ir jų gyvenimą. Iš Tilžės dabar mums rašo, kad Klaipėdos krašte eina lietuvių registravimo darbas ir pasų išdavinėjimas. Nors esą nepasiškėjo, kiek tikrai lietuvių pasiliko Klaipėdos krašte, tačiau tilžietis sako, kad kai viskas nusistovės ir gyvenimas sunormalės, tai daug kas Lietuvoje nusistebės patyrę, kad artimame Lietuvai užsienyje (Klaipėdos krašte ir Rytprūsiuose) atsirado gausi lietuvių šeimyna.

Mes žinome, kad Klaipėdos krašte jau ir anksčiau buvo daug lietuvių ir lietuvių kilmės žmonių, bet vėliausiais metais Lietuvai valdant Klaipėdą daug kas vedė vietines lietuvaites ir vokietaites, daug Didžiosios Lietuvos lietuvaičių ištekėjo už vietinių lietuvių ir net vokiečių. Daugumas tų dabar Klaipėdos krašte sukūrę savo šeimos židinį. Tokių pasilikusių anapus Lietuvos sienų bus nemažai. Kai kurie Mažosios Lietuvos lietuvninkai pasiryžę taip ilgai pasilikti gyventi Klaipėdos krašte kol bus įmanoma. Tokius vadina optimistais.

Dabar Vilniuje gyvenimas normalėja, tačiau iš gautų pavėlintų pranešimų matyti, kad tuojau po Vilniaus patekimo į rusų rankas, visas Vilniaus gyvenimas, kuris jau kiek anksčiau pradėjo eiti iš normaliu vėžių, visai pakriko. Visas Vilniaus miestas, sako korespondentai, užsidarius krautuvėms, buvo virtęs "talkučka". Gatvėse perkupčiai pardavinėjo senus kaliošus, senus batus ir šiaip įvairius daiktus, tik maisto produktų niekur nebuvo matyti pardavinėjant.

Judėjimas Vilniuje buvo labai didelis: vieni bėgo iš Vilniaus, kiti grįžo į jį. Traukiniais žmonės važiavo kaip norėjo; mieste maišėsi lenkiški, rusiški ir lietuviški pinigai. Iš Vilniaus išvažiuojančių skaičius buvo daug didesnis negu įvažiuojančių, bet dabar, kai jau Lietuva perėmė Vilnių, į senąją Lietuvos sostinę judėjimas labai didelis: vyksta ne tik valdininkai ir tarnautojai, bet tie žmonės, kurie anksčiau iš Vilniaus bėgo.

Dabar, anot vieno korespondento: "Visi keliai veda į Vilnių!".

SOVIETŲ SPAUDA SMARKIAI PUOLA SUOMIJĄ UŽ DERYBŲ NUTRAUKIMĄ

Suomiai sako, jei Rusija nesumažins savo reikalavimų, visai nutrauks derybas

MASKVA, lapkr. 16 d. — Šiandien Sovietų Sąjungos spauda atidarė vieną iš savo aršiausių kampanijų prieš mažąją Suomiją, kuri atsisakė išpildyti Rusijos reikalavimus ir atiduoti Rusijai dalį savo svarbios teritorijos ir leisti jai Suomijoje įsteigti karo bazes. Sovietų spauda pareiškė, kad Suomija pradėjo naują kampaniją prieš Sovietų politiką Europoje. Būdinga, kad rusų spauda panaudoja beveik tokią pat antisuomišką propagandą, kokią savo laiku buvo pradėjusi prieš Lenkiją.

Oficialė Rusijos telegramų agentūra "Tass" sako, kad Suomijoje ne tik kareiviai, bet ir paprasti žmonės mokomi neapkęsti rusų. Esą Suomijos reakcionieriai bando įkvėpti Suomijoje imperializmo dvasią ir padidinti Suomijos sienų ribas nuo Baltijos jūrų iki Uralo kalnų. Tokią Suomijos reakcionierių kampaniją remia ir anglų buržuazija, sako "Tass". Taip pat smerkiamos Jungtinės Amerikos Valstybės, kurios esą skatina suomius priešintis Rusijos reikalavimams. Suomiai dabar net vadinami užpuolikais.

Suomijos oficialūs šaltiniai praneša, kad jeigu Rusija nepakeis savo reikalavimų, tai derybos su Rusija baigtos. Suomijos nusistatymas, sprendžiant iš jų spaudos atsiliepimų yra labai griežtas.

GRĮŽO LAIVAS NUSKANDINĘS 26.000 TONŲ LAIVĄ

BERLIN, lapkr. 16 d. — Į savo bazę Vokietijoje grįžo vokiečių povandeninis laivas, kuris, sakoma, nuskandinęs labai daug laivų, kurių tonažas siekia apie 26.000. Kartu su savim povandeninis laivas atsigabeno konfiskuotą prekybinį laivą, bet nepasakoma kurios valstybės.

LONDONO LIETUVIŲ SVEIKINIMAI

LONDON. — Londono lietuvių klube įvykusiame gausiame lietuvių susirinkime, aptarus Lietuvos būklę ir Vilniaus grįžimą Lietuvai, nutarta sveikinti Lietuvos vyriausybę ir visą lietuvių tautą su sostine Vilniumi. Po 12 dienų trukusios kelionės grįžo į Londoną iš Lietuvos dar 17 asmenų, jų tarpe ir 5 vaikai, kurie buvo Lietuvoje pasilikę iš londoniečių ekskursijos ir karui prasidėjus ilgesnį laiką negalėjo grįžti.

Kaip bus sutvarkytas pilietybės klausimas Vilniuje

KAUNAS. — Pilietybė Vilniaus krašto gyventojams numatoma sutvarkyti sekamai:

Kas gyveno Vilniaus mieste ir krašte iki 1920 m. liepos 20 d., tas turi teisę gauti vietos gyventojo pažymėjimą; vėliau tokiam gyventojui bus išduotas Lietuvos valstybės piliečio pasas. Pasas neduodamas tuojau, kadangi neužilgo visos Lietuvos piliečiai gaus visiškai naujus pasus. Visi tie, kurie iki 1920 m. liepos 20 d. negyveno Vilniuje ir Vilniaus krašte, bus laikomi svetimšaliais ir gaus laikinus leidimus gyventi Lietuvos teritorijoje. Kol šis sudėtingas darbas bus baigtas, tol administracinė linija pasiliks uždaryta ir į Vilnių bus galima važiuoti tik su atskirais leidimais.

VILNIAUS APRŪPINIMAS PREKIŲ SANDĖLIAIS

KAUNAS. — Lietūkis yra paruošęs planą Vilniuje greičiausiai steigti savo sandėlius, iš kurių bus aprūpinami vartojimo prekėmis miesto ir krašto kooperatyvai. "Maisto" b-vė taip pat žada Vilniuj tuojau įsteigti apie 15 krautuvių, iš kurių būtų aprūpinami įvairūs miesto rajonai mėsos produktai. Be to, prie geležinkelių stočių ir kitose patogesnėse susisiekimui vietose steigs gyvulių supirkimo punktus, kuriuose vilniečiai ūkininkai galės parduoti savo gyvulių prieauglį tvirtomis kainomis. Privačios stambiosios firmos rengiasi Vilniuj atidaryti savo skyrių. Bendrai, verslininkai ir biznieriai Vilniaus prisijungimo proga turi pasiruošę įvairių planų.

Numačius eilei valdininkų ir tarnautojų išsikelti tarnybos reikalais į Vilnių, pradeda ir Kaune atpigti butai. Spėjama, kad neužligo Kaune butų nuomos mokestis atpigs 20 nuoš. Lietuvoj plačiai pradedami ruošti vilnietiški vakarai su Vilniaus temomis ir Vilniui skiriamu tų vakarų pelnu.

DŽIAUGIASI, KAD UŽMEZGĖ RYŠIUS SU AMERIKIEČIAIS

KAUNAS. — Grįžę iš Amerikos lietuvių verslininkų atstovai dabar daro pranešimus Lietuvos prekybininkų, pramoninkų ir amatininkų-verslininkų organizacijos narių susirinkimuose. Reiškiamas didelis džiaugsmas, kad pasisekė užmegsti ryšius su Amerikos lietuviais biznieriais ir Amerikos Lietuvių Ekonominiu Centru. Ateinančiais metais Lietuvos biznieriai lietuviai laukia amerikiečių biznierių revizito.

173,000 bičių avilių Lietuvoj

KAUNAS. — Lietuvoje be Vilniaus krašto yra apie 173,000 bičių šeimų (avilių). Atgautame Vilniaus krašte yra apie 50,000 bičių šeimų. Viso 180,000 avilių pagamina per milijoną kilogramų medaus. Bitininkų Lietuvoje yra apie 50,000 žmonių.

NACIAI NORI PADĖTI MINŲ ŠVEDIJOS VANDENYSE

STOCKHOLM, Švedija, lapkričio 16 d. — Švedijos vyriausybė reiškia protesto Vokietijai, kad jos laivyno vadovybė pradėjo dėti minas Švedijos teritorialiuose vandenyse. Reikalauja, kad minos iš Švedijos vandenų būtų neatidėliojant išimtos. Tuo pačiu metu Švedija nutraukė prekybos derybas su Vokietija ir sako, kad ju neatnaujins iki minos bus išimtos.

LIETUVOS PILIEČIAI CHARBINE

CHARBINAS (Tolimieji Rytai). — Lietuvos konsulatas Charbine išdavė Lietuvos užsienio pasus Mandžuke nuo senų laikų gyvenantiems lietuviams ir iš Lietuvos kilusiems asmenims. Tai esą asmenys, kurie Mandžuke užimą žymias vietas ekonominiame ir kultūriniame gyvenime.

ČEKOSLOVAKIJOJE STUDENTAI RENGIA PROTESTO DEMONSTRACIJAS

PRAGA, lapkr. 16 d. — Vakar čekų studentai Pragoje surengė dvi demonstracijas, kuriose reikalavo duoti Čekoslovakijai laisvę. Smogikų ir policijos būriai demonstrantus išvaikė ir apie 10 jų sulaikė. Pragoje žymiai padidinta policijos sargyba ir valdinių namu apsauga.

Pirmoji demonstracija įvyko prie čekų nežinomojo kareivio kapo, kur apie 200 studentų atlikę kapo pagerbimo apeigas sušuko: "Už čekų laisvę!" Vėliau didelis būrys studentų susirinko miesto rotušėje ir vėliau nužygiavo iki Parlamento Rūmų šaukdami protestus prieš Vokietijos nacius.

Abi demonstracijas vokiečiai išvaikė.

JUDĖJIMAS LIETUVOS VANDENYSE

KAUNAS. — Šiemet Nemuno upe pervežta 54,424 tonos įvairių prekių, kurias gabeno "Lietuvos Baltijos Lloydo", "Laivo" ir "Laivininkystės" bendrovių laivai ir baidokai. Navigacijos pradžioje buvo užregistruota viso 9 garlaiviai, 13 motorlaivių ir 64 baidokai. Daugiausiai pervežta gabalinių prekių, cemento, apdirbtos miško medžiagos, popiermalkių, plieno, trąšų, plytų ir kt. Nemunai nusekus šiemet navigacijos sąlygos nebuvo palankios.

DAUG PREKIŲ PIRKS IŠ RUSIJOS

KAUNAS. — Naujai pasirašytaja sutartimi su Sovietų Sąjunga, Lietuva dar šiemet galės ten pirktis didesnius kiekius žibalo, gazolino, benzino ir kitų naftos produktų. Taip pat naujaja prekybos sutartimi susitarta dėl didelių naftos produktų kiekių užpirkimo ateinantiems metams.

ALYTIEČIŲ AUKA VILNIEČIAMS

ALYTUS. — Alytaus žemės ūkio draugija kartu su savo nariais suaukojo savo broliams Vilniaus krašte paremti vieną vagoną — 300 centnerių grūdų ir tarnautojai sudėjo 644 litų pinigais.

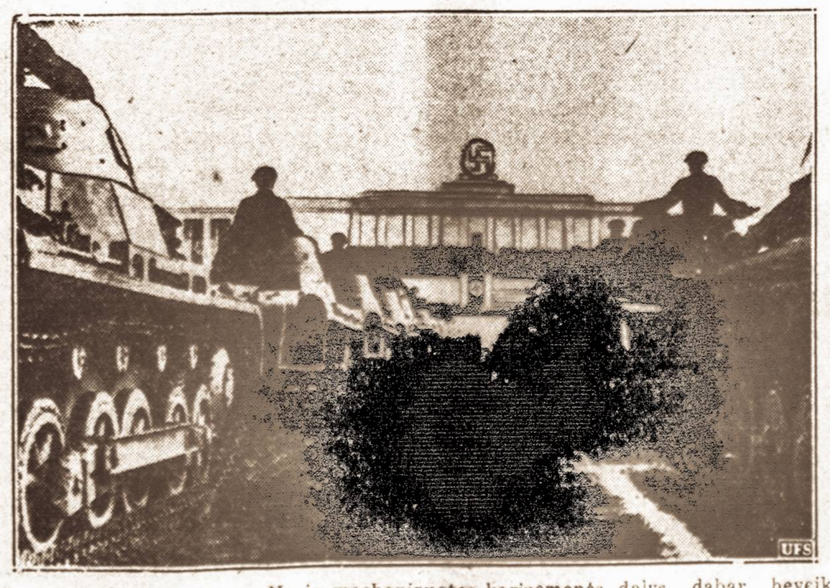

Naciai į vakarų frontą. — Nacių mechanizuotos kariuomenės dalys, dabar beveik kasdien atvyksta į vakarų frontą, kur manoma įvyks didelis lemiantis mūšis. Naciai dabar vakaruose turi apie du milijonus kariuomenės.

LAIVAI PANEVĖŽYS. NIDA UŽPLAUKĖ ANT MINŲ ESTIJOS PAKRAŠČIOUSE

Abu laivai plaukė į Lietuvą su anglimis iš Anglijos

LONDON lapkr. 16 d. — Vakar Baltijos jūroje, netoli Estijos pakraščiu nuskandinti du Lietuvos laivai: Lietuvos Baltijos Lloydo laivas "Panevėžys" ir "Sandėlio" bendrovės laivas "Nida". Abu laivai gabeno į Lietuvą Anglijoje pakrautas anglis. Žiniomis iš Kauno, sakoma, kad abu laivai greičiausia užplaukė ant minų ir buvo susprogdinti. Laivas "Panevėžys" buvo 1,607 tonų, o "Nida" 945 tonų talpos. Abu laivai vedė prekybą tarp Lietuvos ir Anglijos.

Netekimas dviejų laivų yra nemažas smūgis mažam ir tik ką pradėjusiam augti Lietuvos jūrinės prekybos laivynui. Kiek žinoma, Lietuva iki šiol turėjo 11 prekybinių laivų, kurie buvo registruoti Šventosios uoste. "Nida" ir "Panevėžys" yra dvi pirmosios Lietuvos jūrinės aukos šiame naujame Europos kare. Kadangi abu Lietuvos laivai nuskendo netoli Estijos pakraščių, tai manoma, kad iu įgulos buvo išgelbėtos, tačiau apie tai oficialių žinių dar nėra.

"Sandėlio" bendrovės laivas "Nida", dar liepos mėnesio pradžioje plaukiojo po Vokietijos vėliava ir buvo Klaipėdos uosto registracijos, tačiau apie liepos mėn. pabaiga jis perregistruotas Šventojoje ir iškėlė Lietuvos vėliavą. "Panevėžys", kuris priklauso Lietuvos Baltijos Lloydui, taip pat Šventosios registracijos ir yra didžiausias Lietuvos prekybos laivas. "Panevėžys" buvo vienas iš pirmųjų Lietuvos laivų įregistruotų Šventosios uoste Lietuvai netekus Klaipėdos.

Sakoma, kad abu Lietuvos laivai greičiausia užplaukė ant nežinomų rusų neseniai padėtų Estijos pakraščiuose minų, apsaugoti naująsias Rusijos jūrines bazes Estijoje.

ANGLŲ LĖKTUVAI VIRŠUM HAMBURGO IR EMDENO

LONDON, lapkr. 16 d. — Anglijos tolymosios žvalgybos lėktuvai vakar skraidė viršum Hamburgo ir Emdeno miestų, kuriuos fotografavo. Anglų lėktuvai padarė apie 300 foto nuotraukų ir laimingai sugrįžo į savo bazes.

VOKIETIJA UŽDARO SIENAS; RUOŠIASI NAUJIEMS PUOLIMAMS

COPENHAGEN, Danija, lapkričio 16 d. — Žiniomis iš Danijos šaltinių pranešama, kad Vokietija netrukus uždarys savo sienas su vakarų ir šiaurės kaimynais. Iš to daroma išvada, kad vokiečiai pradės didelius puolimus prieš anglus ir prancūzus vakarų fronte ir ore. Taip pat pranešama, kad vokiečiai turi naujos konstrukcijos didelius bombonešius, kurie gali Angliją pasiekti per pusantros valandos.

"VISĄ GERA DUOKIME VILNIUI"

KAUNAS. — "Lietuvos Aidas" straipsnyje "Geriausi žmonės—Vilniui", be kt. rašo:

"Visa, ką mes turime gera, duokime ir Vilniaus krašto lietuviui. Mūsų amžinoji sostinė Vilnius turi susilaukti tik sąžiningiausią, pavyzdingiausią valdininkiją. Tik tikrieji kultūros patikėtiniai turi reikšti savo žodį ir darbą Vilniuje. Mes nėsame šventieji, kad neturėtume net pažeistos sąžinės žmonių, kurie vis tik gali eiti vienas ar kitas pareigas ir gyvena savo suterštas dienas iš visuomenės malonės. Tokie žmonės Vilniuje neturėtų turėti jokio viešo ir atsakingo darbo. Mes turime tiek daug šviesių žmonių visose srityse, kad jų reikalingas buvimas Vilniuje bus svarbus laidas kultūros gyvenimui".

POZDNIAKOVA PAKĖLĖ Į MINISTRUS

KAUNAS. — Ligšiol apie metus laiko ėjęs SSSR pasiuntinybės I sekr. ir charge d'affaires pareigas Pozdniakovas, dabar savo vyriausybės pakeltas į įgalioto ministro laipsnį ir paskirtas nepaprastu pasiuntiniu Lietuvai. Ministras Pozdniakovas šiomis dienomis įteiks Valstybės Prezidentui savo skiriamuosius raštus. Gyvendamas Lietuvoje ministras Pozdniakovas daug prisidėjo prie gerų santykių tarp Lietuvos ir SSSR gilinimo ir kultūrinio bendradarbiavimo išplėtimo.

IŠ LIETUVOS Į VILNIŲ GABENAMA DAUG MAISTO PRODUKTŲ IR REIKMENŲ

KAUNAS. — Komitetas vilniečiams remti paruošė pat pirmą dieną į Vilnių pasiųsti didelį ešaloną su maisto produktais: išsiusta po visą vagoną taukų, lašinių, žirnių, duonos, kondensuoto pieno, kruopu, druskos ir kitų produktų. Miltų išsiusta trys vagonai, be to vežama dideli kiekiai cukraus, sviesto, degtukų ir kt. Karo vadovybė paskyrė 16 kariškų lauko virtuvių, kurios buvo pačių karių aptarnaujamos ir pirmomis dienomis dalino maistą Vilniaus gatvėse visiems nepasiturintiems vilniečiams. Karo Sanitarijos Valdyba sudarė planą teikti plačiai pagalbai sergantiesiems vilniečiams. Ligoniams ir vaikams bus duodamas pagerintas maistas. Miškų departamentas paskyrė 5,000 kietmetrių malkų, kurios tuojau buvo išdalintos neturtingiems vilniečiams kurui. Visuose Kauno fabrikuose darbininkai iš savo uždarbių skiria po kelis litus vilniečiams neturtingiesiems pašelpti.

LITHUANIAN DAILY UNITY

VIENYBĖ

Oldest Lithuanian Newspaper
193 Grand St., Brooklyn, N. Y.
Telephone: EVergreen 7-7840
Published daily except Sundays and Holidays by
Lithuanian Press Corp., Inc.

Entered as Second Class Matter October 23, 1907 at the Post Office at Brooklyn, N. Y. Under the Act of March 3, 1879

Advertising rates on application

PRENUMERATA

Brooklyne ir užsieniuose:

Metams	$7.00
Pusei metų	$3.75
Trims mėnesiams	$2.00
Vienam mėn.	$0.90

Jungtinėse Valstybėse ir Kanadoje:

Metams	$5.00
Pusei metų	$2.75
Trims mėnesiams	$1.65
Vienam mėn.	$0.75

Visais reikalais adresuokite:
Lithuanian Press Corporation
193 Grand St., Brooklyn, N. Y.

S. E. Vitaitis — Redaktorius.
A. S. Trečiokas — Prezidentas.

DIDIJĮ IDEALISTĄ PRISIMINUS

Lapkričio 16 d. sukako 40 metų, kuomet amžinu miegu užmerkė akis didysis mūsų idealistas ir lietuvių tautinio atbudimo pionierius Dr. Vincas Kudirka. Prieš keturiasdešimt metų velionis Kudirka galingai suskambino Varpu (tokiu pavadinimu jis leido ir redagavo Prūsų Lietuvoje išeinantį laikraštį), ragindamas lietuvių tautą keltis iš tautinio susnūdimo ir stoti kovon prieš savo pavergėjus. Kudirkos Varpo patriotinis balsas nuskrido skersai ir išilgai Lietuvą ir pasiekęs šiaudines bakužes įžiebė lietuvių širdyse tautinio susipratimo ir laisvės troškimo kibirkštėlę.

Ilgainiui ta tautinio susipratimo ir laisvės troškimo kibirkštis išaugo, išsiplėtė į neužgesinamą gaisrą, kurio liepsnos apėmė visus Lietuvos gyvenimo sluoksnius ir prasidėjo neatlaidi kova už tautos laisvę ir Lietuvos nepriklausomybę. Jei nebūt buvę Kudirkos ir jam panašių kovotojų už išlaisvinimą Lietuvos iš Rusijos biurokratizmo verguvės, vargu šiandien turėtumėm nepriklausomą Lietuvos valstybę.

Taigi velionis Kudirka suvaidino svarbų ir reikšmingą vaidmenį lietuvių tautos atbudimo gadynėje. Iš praeities Lietuvos sūnus te stiprybę semia, tai Dr. Kudirkos į Lietuvos Himną įbrėžtas didžiųjų darbų įvykdymui įkvėpimas. Pasiremdami praeities didžiųjų idealistų pasišventimu užgrūdinam save ir šių dienų sunkioms pareigoms išsaugoti visa tai, kas jau didelėmis lietuvių tautos pastangomis yra atsiekta.

Šiandien lietuvių tautai tenka stoti didžiojo bandymo kvotimams. Kaip Kudirkos laikais Rusijos imperializmas slėgė Lietuvą ir trukdė jos vaikams laisvai ir savistoviai gyventi, taip ir šiandien vėl tos pačios Rusijos imperializmas prievarta ištiesė savo "globą" mūsų senajai tėvynei. Kaip prieš 40 metų, taip ir šiandien lietuvių tautai yra reikalingas nesulaužomas ryžtingumas ir patvarumas, kad išlikti laisva ir išsaugoti savo nepriklausomą valstybę.

Šiandien Lietuvai nemažiau reikalingi Kudirkos laikų pasiryžėliai idealistai, kaip ir anoje gadynėje. Todėl tokio tyros lietuviškos sielos didžiojo idealisto, kaip velionis Kudirka, darbų prisiminimas šiandien yra labai simbolingu supuolimu. Iš praeities didžiųjų pasiryžėlių darbų stiprybės pasisėmusi lietuvių tauta bus ištverminga, ryžtinga ir nenugalima išlaukinių pavojų. Prisiminus lietuvių tautinio atbudimo pionierių iškentėjimus ir jų didį pasišventimą kovoje už tautos laisvę, ir vėl iškils mūsų tautoje milžinai, kurie laimingai išves Lietuvą iš šiuo bandomuoju momentu, kuomet brutaline jėga paremtas imperializmas triumfuoja pasaulyje. Velionis Dr. Vincas Kudirka yra ir visuomet pasiliks tautos darbams pasiventimo pavyzdžiu.

Lenkiame galvą pagarbos maldoje prisiminę Dr. Vincą Kudirką, tą mūsų didįjį idealistą ir pasišventusį kovotoją už tautos laisvę.

PASTABOS

Suomių didvyriškumo apibūdinimui, vienas Amerikos dienraštis savo editoriale paduoda tokį atsitikimą: Vienoj užeigoj sėdi prie stalo tuzinas suomių ir kalbasi apie senosios tėvynės Suomijos reikalus susijusius su Sovietų Rusija. Vienas dalyvių pastebėjęs seniausį amžiumi suomį tylintį, užklausė: "O ką gi tu seni manai apie Rusijos-Suomijos ginčą?"

Senis atsakė:

"Mūsų tauta maža, vos trys su puse milijonų gyventojų teturi, o rusų 160 milijonų. Kur mes juos palaidosime?"

Tai tikrai suomiškai ir herojiškai pasakyta.

Lietuviai laikomi didžiausiais užsispyrėliais pasauly, bet užsispyrimas ypatingai lietuviams išeina ir ant naudos. Penkių šimtų metų lenkų ir rusų pastangos nutautinti lietuvius nuėjo niekais. Lietuviai užsispyrė būti lietuviais ir tokiais liko.

Dabar Lietuva Vilnių atgavo irgi dėka lietuviškam užsispyrimui. Rusijos premjeras V. Molotovas Sovietų kongresui aiškindamas kodėl atidavė Vilnių Lietuvai taip sakė: Mes Vilnių atidavėm Lietuvai ne dėl to, kad ten lietuvių tautybės žmonių gyventų dauguma, bet tik dėl to, kad istorijoje Vilnius Lietuvai priklause, o labiausiai dėl to, kad lietuviai turėjo dideles aspiracijas prie Vilniaus.

Reikia tikėti, kad tokios aspiracijos pasireikš lietuvių tautoje ir prie Klaipėdos.

Kiekvienas indusas yra nusistatęs būtinai nors vieną kartą gyvenime aplankyti savo šventąjį miestą — Meką. Ar nelygi šventovė lietuvio dvasioje yra Vilnius?

Neužilgo išgirsime, ypatingai sekantį pavasarį, jog Lietuvos lietuviai traukia procesijomis lankyti Vilnių. O mes, Amerikos lietuviai, ar pripildysime nors vieną laivą vienais lietuviais pilgrimais į atvaduotą didžiąją šventovę — Vilnių?

Amerikos lietuviams bus daug progų įsigyti namų ir kitokių nuosavybių, ar pasinaudosime tąja proga? Pagaliau užbaigus savo gyvenimo barą šiame pasauly, juk ir numirti būtų ramiau, kada žinosi, kad tavo kaulai ilsėsis amžinosios Lietuvos sostinės žemėje.

Rambynas

Dėl Naujų Pašto ženklų

Lietuvos pašto ženklų rinkėjams bus įdomi ši Draugo "Filatelistų Kampelio" redaktoriaus pastaba:

"Gera būtų, kad Lietuva, perėmus ir susitvarkius su Vilniaus kraštu, išleistų naujų pašto ženklų seriją Vilniaus atgavimą paminėti su Vilniaus vaizdais, kurių pirmoje vietoje turėtų būti pilnas Aušros Vartų atvaizdas".

Gedimino stulpai ir Trakų pilis jau yra buvę Lietuvos pašto ženkluose.

Vyt. Širvydas

DR. VINCAS KUDIRKA (KAPSAS)

(Paminėjimui Dr. Vinco Kudirkos 40 m. mirties sukaktuvių)

Rašo **P. J. Zuris**

Vargu rasime tokį lietuvį, kuris nebūtų girdėjęs apie Dr. Vincą Kudirką, arba kuris inteligentas nebūtų skaitęs jo literatūrinės kūrybos. Lapkričio 16 d. sukako 40 metų nuo jo mirties. Jo palikti dvasiniai turtai per tą laikotarpį ne tik nesunyko ir nepaseno, bet vis labiau ir labiau tapo įvertinti mūsų kultūriniai stiprėjančios visuomenės.

Savo trumpo gyvenimo laikotarpiu Dr. Vincas Kudirka mums paliko tiek daug protiškos ir tautinės inspiracijos, kad jo vardas ir darbai bus minimi tol, kol lietuviai šiame pasaulyje gyvuos. Šiandien vargu įmanoma pilnai nušviesti jo darbų svarbą ir reikšmę. Jo literatūriniai kūriniai ir jo kaipo lietuvio pavyzdingas gyvenimas buvo ir yra inspiracija kiekvienam lietuviui.

Kiek jis pritraukė jaunimo dirbti lietuviškoje dirvoje, kiek jis paliko neišdildomų pėdsakų ir mūsų išeivijos darbuose, sulaikydamas ją nuo ištautėjimo, tai vargu galima tą viską pilnai nusakyti. Jo eilėraščiai suteikė mums viltį svyravimo momentuose ir pakėlė mūsų dvasią. Mes pažvelgę į jo darbus "vienoj akimirkoj atgimėm".

Dr. Vincas Kudirka ne tik yra mūsų tautos didvyriu ir lietuvių tautinio prisikėlimo pionierium, bet jis taipgi yra mūsų rašytoju, poetu, kalbininku, mūsų Mazziniu ir Linkolnu. Jo gyvenimas ir darbai pilnai vaizduoja jo karakterio prakilnumą ir jo dvasios gilumą. Jis mylėjo savo tautą labiau už savo gyvybę, kurią jis dėl tautos labo noriai paaukojo. Jis darbavosi, kad Lietuva būtų ne tik savistovi, bet kad būtų šviesi ir laisva. Jis suprato laisvės reikšmę daug giliau, negu šiandieninė karta, kuri apie laisvę daug kalba, bet mažai už ją kovoja ir prie pirmos progos jos išsižada "Už gabalėlį aukso, gardaus valgio šaukštą", kaip jis savo poezijoje apibudino silpnadvasius. Jo doras gyvenimas, etinis nusistatymas turėtų būti mūsų tautai kelrodžiu. Jo laisvės supratimas buvo paremtas solidariškumo pagrindu ir nesuterštas ištvirkimu, svyravimu oportunizmo kryptimi, neigi pamėgdžiojimais siekiant populiariškumo.

Vincas Kudirka gimė papras toj ūkininko gritelėj gruodžio 31 d., 1858 m., Suvalkijoje. Tai buvo laikai, kuomet Lietuvos vardas jau seniai nebuvo minimas žemėlapiuose, kuomet jos inteligentija buvo sulenkėjusi, ištautėjusi, "sumiesčionėjusi". Tais laikais kalbėti lietuviškai reiškė save pažymėti lenkinimo apaštalų akyse užsispyrėliu ir užsitarnauti lenkomanų panieką bei "chamo" ir sermėgiaus "litvomano" vardą.

Dr. Vincas Kudirka

Likimas Lietuvai suteikė tarpe kitų tautos didvyrių ir Vincą Kudirką kaipo vadą ir lietuviškojo susipratimo budintoją, kad Lietuvos vardas nepražūtų nuo žemės kamuolio. Rodos jam paties likimo buvo skirta ta sunki našta prikelti iš susnūdimo ir apšviesti savo brolius bei išlaisvinti juos iš dvasios verguvės. Pagarba, padėka už jo darbus jam pradėta teikti tik tuomet, kai jau jo kūnas ilsėjosi šaltoje žemėlėje. Bet jo dvasios sukurtieji palikimai bus labiau ir labiau įvertinami kultūriniai kylančios lietuvių tautos.

Dr. Kudirkos tėvai, laikydamiesi tų laikų papročio dėjo visas pastangas, kad jų Vincukas taptų geru kunigėliu. Baigus jam pradžios mokyklą, išsiuntė jį į Marijampolės gimnaziją, kad prirengus jį Seinų Seminarijai. Įstojus Kudirkai į Seinų Seminariją, nepoilgam susekta, kad jis netinkamas — neturi pašaukimo — būti kunigu. Taigi, kad ir netiksliai tų laikų kunigija Lietuvai tikrai pasitarnavo, grąžindama jai gabų sūnų, kad jis savo tautiečius vestų prie šviesos ir tautinio susipratimo.

Išstojęs iš Seminarijos ir sugrįžęs į Paežerių kaimą, į savo tėviškę, Kudirka rado rūstų savo tėvą ir šnairuojančius gimines. Tėvas atsisakė toliaus jam padėti mokslo siekti ir net padarė raštus, atimdamas jam teisę gauti priklausančią dalį iš namų. Bet V. Kudirkos dvasia buvo tvirta ir jo pasiryžimas siekti toliau apšvietos ir mokslo surado būdus ir galimybes pasiekti užsibrėžto tikslo. Vincas griebiasi darbo ir pats savomis pastangomis įstoja į Marijampolės gimnazijos 7-tą klasę, kad pasiruošti į universitetą.

Šia proga bus neprošalį prabilti žodžiu kitu apie būklę tų laikų lietuvių studentijos aplamai, o Marijampolės gimnazijoj ypatingai. Socialės grupės, mokyklų draugijėlės, inteligentijos sluoksniai ir dvasiškijos gyvenimas tuomet buvo persisunkę lenkomanija. Nestigo net tokių dvasiškių, kurie nesidrovėjo net pragaru bauginti savo mažiau susipratusius brolius vien už tai, kad jie nemokėdavo lenkiškai poteriauti, sakydami, kad lietuvių kalba yra pagoniška, o lenkų kalba krikščioniška ir kad tik pastarąją kalbą Dievas supranta.

(Bus daugiau)

AR ŽINOTE KAD:

Šiandien Anglijoj daugiau žmonių žūva nelaimėse aptamsintuose miestuose, negu vykstančiam kare prieš Vokietiją. Rugsėjo mėn. žuvo 1,130, o spalių mėn. 919 žmonių — daugiau, negu paprastai tuo laiku kitais metais žūdavo.

Peranksti persimainė žmonas

Russellville, Alabama du vyrai ir dvi moterys nubaustos už bigamiją (daugpatystę) po 5 mėnesius kalėti. Dvi poros, Johnsonai ir Brandai, gyvendami kaimynystėje, susimylėjo su viens kito žmona ir žmonomis susimainė. Viskas būtų buvę tvarkoj. Jie elgėsi atsargiai, ėjo įstatymų keliu: pirmiau atsiskyrė, paskui susivedė. Bet... pamiršo, kad Alabamoj yra įstatymas, kuriuo einant, divorsuotiesiems draudžiama ves tis neprabėgus 60-čiai dienų! Dabar visi kalėjime. Bet ir dar neviskas. Skirdamiesi ir vėl susivesdami, jie pasidalė ir judomuoju (vaikais) ir nejudomuoju turtu (namais). Kaip bus su pasidalintais turtais, dar irgi neaišku...

Jonas Valaitis

TRYS VAGIŲ RADIJO STOTYS

Netoli Diepo, nuošalioje viloje, prancūzų policija susekė slaptą radijo stotį, kuri priklausė plačiai išsišakojusiai tarptautinei vagių gaujai. Policija susekė, kad dar dvi tokios stotys yra užsienyje, viena Anglijoje, kita Liuksemburge. Gaujos nariai sužinodavo tarpusavyje vartodami labai sudėtingą šifrą ir, be to, perimdavo šifruotas radijo telegramas, kuriomis pasikeisdavo Londono skotlenjardas su Paryžiaus siurte ir Liuksemburgo policija. Del to gauja visada žinodavo policijos pasirengimus. Prancūzų ekspertai buvo nustebinti puikiu radijo stoties įrengimu, nes ji turėjo būt įrengta tikrai gerų žinovų. Tos gaujos dalyviai grobdavo brangenybes, kurių dalis rasta toje pat radijo stotyje.

Jauniausieji Vilniaus krašto lietuviai grebėjėliai kaitrią vas aros dieną marina troškulį.

PASTARAISIAIS MĖN NIMAI LIET

(Specialus VIENYBĖS K

(Tęsinys)

Kai spauda atrodė tokia rami ir "nerūpestinga", visuomenėje ėjo kalbų kalbos, eilė gandų pasipylė iš lūpų į lūpas, kad SSSR Vilnių grąžins, kiti — kad netik negrąžins, bet dar iš mūsų teritorijos gabalo pareikalausianti, dar kiti — kad SSSR užims visą Lietuvą. Sunku buvo susigaudyti.

Nuvykus Lietuvos užsienių reikalų ministrui į Maskvą jis buvo labai širdingai ir draugiškai sutiktas, gražiau negu Estijos ir Latvijos delegatai. Šis gražus gestas leido manyti, kad tas susitikimas šį tą Lietuvai padės. Kelias dienas konferavęs Urbšys su Molotovu ir Stalinu, staiga grįžta į Kauną ir čia pasitarus spalių 7 dieną lydimas kariuomenės vado generolo Raštikio, ministrų vicepirmininko Bizausko ir kitų ekspertų (geografas Viliamas, tarptautinės teisės žinovai prof. Petkevičius ir Krivickas ir kt.). Susisiekimo Ministerijos dviem keleiviniais lėktuvais išskrenda vėl į Maskvą. Šitokios sudėties delegaciją išlydint, nesunku buvo numanyti, kad bus tariamasi teritorialiniais, kariniais ir prekybiniais reikalais. Išskridus delegacijai spauda rašė, kad jau tą pačią dieną bus prieita susitarimo ir bus žinomi pasitarimų rezultatai, tačiau nei tą dieną nei kitą jokių žinių nenugirdom, nors iki vėlos nakties sukinėjom radiją ir ant Kauno ir ant Maskvos ir ant kitų radijo stočių.

Nežinojimas slėgė ir nervino. Vilniaus pagrobimo diena, lyja smarkus lietus, Laisvės Alejoj žmonių daugiau, negu paprastom dienom. Kai kuriuose languose išstatyti Vilniaus paveikslai, o Šv. Kazimiero knygyno lange kaž kokia spindinti šventoji, kuri maldaujama padėti Lietuvai atgauti Vilnių. Be to, knygynų languose išdėstyta įvairi Vilnių menanti literatūra. Žmonės stoviniuoja būriais gatvėse, šnekasi, spėlioja ar grąžins mums Vilnių ar ne, bet tikrų žinių vis nėra ir nėra, o buvo tikėtasi, kad šią istorinę dieną bus susitarta ir senoji skriauda Lietuvai bus atitaisyta. Bet žinių nėra ir nėra. Ir spalių 10 dieną jokios žinios. Tik spalių 11 rytą 6 valandą, man dar miegant atbėga dėdė, beldžiasi į duris ir šaukia: Juozai greitai kelkis, Vilnių grąžino, greit kelkis, radijas mūsų veikia nuo pat ryto be pertraukos, gal tuojau praneš, skubinkis...

Tokios žinios nustebintas šokau iš lovos ir žaibo greitumu nudardėjau pas dėdę. Visų veiduose džiaugsmas. Sveikinamės, spaudžiame rankas, šokinėjam, stumdomės lyg maži vaikai, o iš to džiaugsmo nebežinai ką ir kalbėti. Sužinojau, kad šią žinią Maskvos radijas rytą pranešė. O kada gi mūsų praneš—nerimastaujame. Mūsų radijas groja lietuviškas melodijas, dainas, o pranešimo vis dar nėra. Tik staiga nu-

TINKAMIAUSI KANDI PILDOMĄ TA

SLA pildomosios tarybos nominacijo tinius kandidatus.

Prezidentu — TEISĖJAS VINCAS imore, Md.

Vice prezidentu — V. A. KERŠEVI

Sekretorium — DR. M. J. VINIKAS

Iždininku — JUOZAS J. BAČIŪNA

Iždo globėjais — STASYS MOCK NAS BRAZAUSKAS iš Cleveland, Oh

Daktaru kvotėju — DR. STEPON Illinois.

VIENYBĖ

DARIUI IR GIRĖNUI PAMINKLO STATYMO KONFERENCIJOS NUTARIMAI

Konferencija įvyko spalių mėn. 29 d. 1939 m. Amerikos Lietuvių Piliečių klubo salėje, 280 Union Ave., Brooklyne, kuri prasidėjo lygiai 11 val. ryte.

Konferenciją atidarė ir ją vedė Amerikos Liet. Piliečių klubo paminklo statymo komiteto pirmin. Jonas Šaltis.

Visų pirma pirmininkas paprašė visų dalyvaujančių konferencijoje, kad priduotų mandatus arba įgaliojimus nuo savo organizacijų. Mandatų pridavimas ir jų surašymas užsitęsė apie 20 minučių. Mandatus pertikrino ir juos tvarkė pirmininko paskirti nariai: J. Glaveckas, A. Augūnas, F. Milišauskas. Tuo tarpu pirmininkas paprašė keletą asmenų iš didesnių organizacijų, kad išsireikštų savo mintis kas link statymo Dariaus-Girėno paminklo.

Visi kalbėjusieji išsireiškė, kad yra būtinas reikalas statyti paminklą. Po to paaiškėjo, kad jau mandatai sutvarkyti ir pirmin. pranešė, kad šioje konferencijoje dalyvauja 38 organizacijų bei klubų atstovai, kurie sudarė 79 asmenis. Tapo perskaityta organizacijų vardai ir delegatų vardai, kurie dalyvauja konferencijoje.

Pirmininkas paklausė visų delegatų, ar visi sutinka, kad būtų statomas Dariui ir Girėnui paminklas. Visi vienbalsiai pritarė. Paskui pirmininkas pasiūlė tartis apie vietą tokiam paminklui. Taip pat paaiškino, kad Am. Liet. Piliečių Klubas, dėka adv. Briedžio, yra gavęs leidimą paminklą statyti Lituanica Square aikštėje, kuri yra priešais šio klubo namą. Diskusuota per 35 min. Paskui paduoti sekanti įnešimai:

1. Originalis įnešimas statyti paminklą Lituanica aikštėje, Brooklyne.

2. Pataisymas, ieškoti kur nors kitur tinkamesnės vietos.

3. Pataisymas, palikti tą klausimą iki kitai konferencijai.

Visi šie įnešimai buvo sprendžiami balsavimo keliu. Balsavimas įvyko taip: už pirmą įnešimą 46 balsai, už antrą—8, už trečią — 6. Tad nutarta paminklą statyti Lituanica Square, Brooklyne.

Po to adv. Briedis parodė paminklo planą. Planas visiems patiko. Valdybai palikta darbą tvarkyti, gauti daugiau planų iki sekančiam susirinkimui.

Renkama valdyba ir išrinkti:

Jonas Šaltis — pirmin.
Walter Šabūnas—vice-pirm.
Antanas Gudonis — sekret.
Jonas Spurga — iždin.
Jurgis Karpus ir Juoz. Kairys — iždo globėjai.
Adv. Briedis — fin. sekr.

Po rinkimų perskaityta visų dalyvavusių organizacijų ir delegatų vardai. Palikta po vieną delegatą nuo kiekvienos organizacijos, kurie susisieks su valdyba ir padės darbuotis.

Konferenciją pirmin. Šaltis uždarė 3:30 popiet. Protokolą rašė sekret. Antanas Gudonis.

Organizacijos ir pavieniai asmenys, norėdami kuo nors prisidėti prie šio darbo, arba plačiau ką nors apie šį pradėtą darbą gauti žinių, rašykite laiškus sekamai:

Dariaus-Girėno Paminklo
Statymo Komitetas
A. Gudonis, sekr.,
280 Union Ave.,
Brooklyn, N. Y

Norėdami su aukomis prisidėti, tai prašome siųsti pas iždininką čekius arba money orderius, iždininko John Spurgos vardu, Port Jefferson St., Long Island, N. Y.

Visos gautos aukos bus skelbiamos spaudoje. Tikimės, kad geraširdžiai lietuviai tą darbą parems, nes tai yra visų lietuvių pareiga pagerbti savo tautos didvyrius Darių ir Girėną.

Antanas Gudonis,
Sekretorius.

Rūpinasi dienraščio reikalais

Ilgametis Vienybės dienraščio skaitytojas ir rėmėjas p. R. Džiovalis, gyv. Elizabeth, N. J. suprasdamas svarbą lietuviškos spaudos rūpinasi josios palaikymu ir pats remia kuo galėdamas. Savo gyvenamoje kolonijoje prisideda darbu prie tautinės spaudos palaikymo. Turėdamas progos aplanko Vienybės dienraščio skaitytojus, gauna prenumeratas ir stengiasi dienraštį dar platesniu maštabu praplatinti.

Paskutiniu laiku p. Džiovalis aplankė veik visus Elizabetho dienraščio skaitytojus ir sutvarkė prenumeratų stovį. Dienraščio spaustuvės modernizavimo idejai p. Džiovalis paaukojo 2 dol. Juo pasekdami aukojo ir kiti, kurie bus paskelbti dienraštyje.

Vilniaus lietuvių naudai vakarienė

Šio šeštadienio vakarą, lapkričio 18 d., A. Povilansko salėj, 158 Grand St., Brooklyne, Amer. Liet. Tautininnkų klubas rengia šaunią vakarienę, kurios visas pelnas bus skiriamas Vilniaus lietuvių naudai. Visų geros valios tautiečių reikalas paremti šią kilniam tikslui pramogą.

Bilietus galite gauti pas klubo narius ir pas vakarienės rengėją A. Povilanską, 158 Grand St.

Geistina, kad bilietus užsisakytumėt iš anksto. Kaina į vakarienę tik $1.25. Visus užprašo Vakaro Rengimo Kom.

Automobilių lenktynės

The New York Coliseum aikštėje kiekvieną sekmadienį įvyksta automobilių rungtynės dalyvaujant žymiems Amerikos lenktyniuotojams. Rungtynių pradžia visada 8 val. vakare. Rungtynes veda ir prižiūri Bill Heiserman.

TAUTINĖMS JĖGOMS BENDRINTI KOMITETO SUSIRINKIMAS PENKTADIENĮ

Visi Tautinėms Jėgoms Bendrinti Komiteto nariai prašomi būtinai dalyvauti komiteto susirinkime, penktadienį, lapkr. 17 d. lygiai 8 val. vak. Garšvos patalpose, 231 Bedford Ave., Brooklyne.

Susirinkime bus išduoti komisijų raportai. Sužinosite kas nuveikta: Tautininkams Bendrinti komisijos iš kolonijų, spaudos prie štabo papildymą komisijos, spaudai platinti komisijos ir ypač pramogoms rengti komisijos ir kitų komisijų.

Ypatingai laukiami veikėjai iš New Jersey.

Skaitytojo mintys ir norai

Dienraščio skaitytojas p. Kazimieras Yuses iš West Berne Albany, Conn. Siųsdamas prenumeratą, tarp kitko savame laiške rašo: "Atsiprašau, kad suvėlinau su atsilyginimu prenumeratos. Dabar atsilyginu. Ačiu, kad nesustabdėte ir manimi pasitikėjote. Be Vienybės dienraščio man būtų labai liūdnas gyvenimas. Vienybę skaityti aš labai myliu: sužinau viso pasaulio žinias ir kas dedasi mūsų brangioje tėvynėje Lietuvoje.

Dienraščio spaustuvės tobulinimui ir modernizavimui su šiuo laišku kartu su prenumera prisiunčiu 1 dol. aukų. Mano troškimas yra, kad Vienybė kuo geriausiai gyvuotų ir skleistų šviesą po visą mūsų tautą"...

Gerų norų žmonių daug yra. Esant žmonėms ir pastangoms Amerikos lietuvių laikraščiai tik ir tegali bujoti.

Šv. Jurgio parapijos sukaktuvinis bankietas

Šv. Jurgio parapijos sidabrinis bankietas, kuris jau nuo seniai yra rengiamas, įvyksta šio mėn. 26 d., sekmad. lygiai 6 val. vak. puošniame Columbus Club (Kolumbus Vyčių Hotely) 1 Prospect Park West, Brooklyne, prie pat Prospect Park vartų. Svetainė talpina virš 3,000 žmonių.

Tikietai į šį parengimą po $2. ypatai, gi šokiams tik 75c. Gros padidintas J. Navicko orkestras. Kaip jaunimui, taip ir kitiems, bus proga išvėdinti savo balinius rūbus, bet kas nenori, gali rengtis, kaip kam patinka. Tikietus reikia įsigyti pas k-to narius nevėliau šio mėn. 20 d. Tik šokiams tikietus bus galima gaut ir prie durų. Atsilankiusiems bus dalinama puošniai išleista parapijos istorijos knyga. *Rep.*

Mirė

Helen Kraus, 44 metų amžiaus mirė lapkričio 15 d. X-Ray ligoninėj, gyveno 5746—64th St., Maspethe.

Laidotuvės įvyks šeštadienį, lapkričio 18 d. iš Viešp. Ats. parap. bažnyčios į šv. Trejybės kapines. Kūnas pašarvotas namie.

Laidotuvėmis rūpinasi laidotuvininkas Juozas Garšva.

Mirė Stasys Pocius Lietuvoje

Mums pranešama, kad Lietuvoj, Žiegždrių dvare, Kauno apskrity spalių 16 d. mirė Vienybės dienraščio skaitytojas Stasys Pocius. Velionis buvo gimęs Chicagoje ir su tėvais parvykęs į Lietuvą.

Pagal paskutinį velionies norą, jojo kūnas laidojamas Pažaislio kapinėse. Kadangi minimos kapinės tebus pašventintos tik ateinantį pavasarį, tai velionies kūnas laikinai patalpintas Petrašiūnuose, Kauno priemiestyje, kapucinų bažnyčios šventoriuje.

Velionis Stasys paliko tėvus, brolį ir daug giminių Lietuvoje, taipgi ir Chicagoje. Lai bus lengva ilsėtis tėvų gimtoje žemelėje.

Operetės choro vakaras

"Pasaulis be moterų," dviejų veiksmų komedija ir koncertas ir šokiai įvyks sekmadienį, lapkričio 19 d., Liet. Am. Piliečių klubo salėj, 280 Union Ave., Brooklyne. Vakaro pradžia 5 val. popiet.

Rengia Operetės Choras ir kviečia visus atsilankyti. Komedija graži ir juokinga. Juk argi nejuokinga, jei vedę vyrai bandė gyventi be savo moterų? Kas iš to išėjo — pamatysite vaidinime. Koncertinė dalis bus puiki, nes Operetės choras, grupės ir solistai gražiai dainuoja. Po programos šokai. Įžanga: rezervuotos sėdynės 75c., nerezervuotos — 50c. Į šokius 35c.

Operetės Choro Valdyba.

Proga ir gražioms lietuvaitėms

Garsus New Yorko International Casino dar vis ieško gražių merginų dėl scenos, kurios taipgi gali ir dainuoti. Merginų patekimui į tą darbą būna kontestai.

Pabandyk ir Tu, graži Onute, Maryte... Gal laimė nusišypsos, juk Tu graži...

Du bombonešiai pakeliui į Angliją

Užvakar į Floyd Bennett Field atskrido du milžiniški bombonešiai iš Atlantos. Jie yra pakeliui į Angliją. Jų paskyrimas aiškiai žinomas...

Aerporto vadovybė pažymi, kad jau 26 panašūs bombonešiai perleisti per šį aerodromą. Visi jie pateks į karo ugnį.

Ar Tamsta atlikai savo kasdieninę pareigą ir užsimokėjai dienraščio prenumeratą? Jei ne — padaryk nieko nelaukdamas.

GARSINĖ IR SPALVUOTA VĖLIAUSIA LIETUVOS FILMA 'EKSKURSIJA PO LIETUVĄ'

Graži ir įspūdinga Filma su Gražia Nauja Muzika ir Dainomis iš Lietuvos. Paveikslus pagamino ir rodys gerai žinomas Film. J. Januškevičius, Jr.

MARŠRUTAS

Lapkričio 16 d., Baltimore, Md., Lietuvių svetainėje, 851 Hollins St., 7:30 val. vak.

Lapkričio 18 d. Philadelphia, Pa., Lietuvių Muzikališkoje svetainėje, Alleghanny Ave. ir Tilton St. Pradžia 7:30 val. vak.

Lapkričio 19 d. New Britain, Conn. Parapijos svetainėje, Church Street. Pradžia 7 val. vakare.

Įžanga visur 35 centai.

Kartu su Lietuvos Nauja Filma bus parodyta PASAULINĖ PARODA NEW YORKE.

Šita Lietuvos Nauja Filma yra viena ir puikiausių ir gražiausių. Įvairios šventės, miestai, ūkio darbai, kariuomenės vaizdai ir kiti dalykai filmuoti po visus Lietuvos kraštus.

Filma puikiai pavykus, paveikslai šviesūs ir aiškūs.

Be to, pas filiminingką J. Januškevičių galima užsisakyti dienraštį "VIENYBĘ"

Gautas didelis siuntinys iš Lietuvos skanių saldainių. Kokybė gana aukšta. Pasirinkimas įvairių rūšių. Kainos nebrangios.

Vietiniai ir toliau gyvenantieji norinti įsigyti lietuviškų saldainių kreipkitės į

LIETUVIŲ SALDAINIŲ KRAUTUVĘ

Juozas Ginkus, savininkas

495 Grand Street, Brooklyn, N. Y.

NEWARKIEČIŲ VISUOMENEI!

Geo. Kaminskas

GERBIAMIEJI! LANKYKITE

Geo. Kaminsko ir Sūnų

drabužių krautuvę, nes dabar pats laikas. Jau gavome žieminių 2,000 naujų vilnonių ir nevilnonių blankietų. Jie yra visokių kainų nuo $1.00 iki $15.00

Taipgi turime visokių kaldrų: vatinių, vilnonių ir plunksninių. Padarytos šilko ir nešilko viršais. Didelis pasirinkimas kortinų ir lovoms užtiesalų (bed spreads). Yardais kortinų ir vilnonių audimų didžiausias pasirinkimas.

TURIME PUIKŲ SANDĖLĮ GATAVŲ DRABUŽIŲ VYRAMS, MOTERIMS IR VAIKAMS, VISOKIEMS REIKALAMS

Prašome įsitėmyti vardą ir antrašą:

GEO. KAMINSKAS IR SŪNAI

152 FERRY ST. Cor. Adams St. NEWARK, N. J.

REPUBLIC LIQUOR STORE

LIETUVIŠKAS MONOPOLIS

415 KEAP STR. BROOKLYN, N.Y.

TEL. EV. 7-2089 LICENSE L-72

SAVAS PAS SAVĄ

1940

Naujausi ir gražiausi "Dariaus ir Girėno" Kalendoriai, atvaizduojantieji abu lakūnus, jų tikrą orlaivį "LITUANICA" ir Soldino mišką, spausdinti keturiomis spalvomis. 15 x 20 didumo. Tai labai puikus art. J. Arlausko piešinys.

Gražiausia Kalėdinė Dovana pasiuntimui Lietuvon!

Kaina—25c. Užsakant pažymėkite, kokiais norite mėnesiais: lietuviškais, ar angliškais.

Agentai arba biznieriai, norintieji pardavinėti kalendorius, kreipkitės del informacijų šiuo adresu:

STANDARD CALENDAR CO.,
332 W. Broadway,
South Boston, Mass.

Geriausia Vieta Pirkti

LIKERIUS

Didžiausia, Geriausia ir Atsakomingiausia Likerių Krautuvė Brooklyne Yra

Manhattan Liquor Store

Tikrai žinokit, kad perkant sau vynus ir likerius reikia pirkti patinkamoj krautuvėj.

MANHATTAN LIQUOR STORE

264 Grand St., B'klyn, N. Y.
(kampas Roebling St.)

Tel.: EVergr. 7-1648 License No. L.886

Tel. Market 3-5357

Michael Akialis, Jr.
Laidotuvių Direktorius
195 Adams St., Newark, N.J.

LIETUVIŠKA

RESTAURACIJA

BAR & GRILL

Gaminame amerikoniško ir lietuviško stiliaus valgius. Galima gauti Amerikos ir importuotos degtinės, vyno ir gero alaus.

Lietuviškas kumpis, rūkyti kilbasai ir kopūstai galima gauti kasdieną.

Joseph Zeidat,
savininkas
411 GRAND STREET
Brooklyn, N. Y.

HAVEMEYER 8-0259
RALPH KRUCH
FOTOGRAFAS
65-23 GRAND AVENUE
MASPETH, N. Y.

CLEMENT VOKETAITIS
Advokatas

50 COURT STREET,
Brooklyn, N. Y.
TEL.: TRIANGLE 5-3622

168 GRAND STREET,
TEL.: EVERGREEN 8-7179

KADA JŪS DAUG VALGOT! GERIAT! RŪKOT!

PAŠALINA SKAUSMĄ VIDURIUOSE

GREIT BLAIVINA

Parduodama Baruose ir Restauracijose

COSSACK PRODUCTS
237 West 69th Street
New York City
Tel.: TRafalgar 4-3070

VINCAS J. DAUNORA
APTIEKORIUS

SVEIKATA LAIMĖ

PUSSVEIKIS - - - Jauties niekam tikęs—bejėgis? Neturi apetito, biaurūs pūslės skausmai? Rūkštis viduriuose? Galvos skaudėjimai? Jeigu nuo užkietėjimo—vartok DAUNORO STOMACH MIXTURE

Tapk sveiku.

KAINA TIKTAI VIENAS DOLERIS

229 BEDFORD AVE.
KAMPAS NORTH 4'ąjo GATVĖS
BROOKLYN, NEW YORK

LAIDOTUVIŲ DIREKTORIAI

JUOZAS GARŠVA
231 Bedford Ave., Brooklyn, N. Y.
KOPLYČIOS LAIDOTUVĖMS
TEL. EVERGREEN 8-9770

MATTHEW P. BALLAS
(BIELIAUSKAS)
660 Grand St., Brooklyn, N. Y.
NOTARY PUBLIC Tel. STagg 2-5043

STEPHEN AROMISKIS
(ARMAKAUSKAS)
423 Metropolitan Ave., Brooklyn, N. Y.
Tel. EVergreen 7-4335 KOPLYČIA LAIDOTUVĖMS

ESTATE OF A. J. VALANTIEJUS
T. Fred Lefevre—*Manager*
54-41—72nd St., Maspeth, L. I., N. Y.
TEL. NEWTON 9-4464

ESTATE OF BARRY P. SHALINS
(ŠALINSKAS)
Vestie E. Davis, *Licensed Mgr.*
84-02 Jamaica Ave., Woodhaven, N. Y.
Tel. VIrginia 7-4499 KOPLYČIA LAIDOTUVĖMS

A. RODZEVICZ
(RADZEVIČIUS)
Tel. Stagg 2-4409
402 Metropolitan Ave., Brooklyn, N. Y.
Tel. STagg 2-0783 Night HAvemeyer 8-1158

JOSEPH LE VANDA
NOTARY PUBLIC
337 Union Avenue, Brooklyn, N. Y.

Visi šie laidotuvių direktoriai išnuomuoja automobilius įvairiems reikalams