Lietuvį pasitikėk savimi ir savo tautiečiais, o gyvenimas tau šypsosis. Visas žygius paremk kilniu žmoniškumu.

VIENYBĖ

LITHUANIAN DAILY

Kiekvienas geros valios lietuvis privalo dirbti tautinius darbus. Svarbiausias lietuvio darbas — palaikymui ...mas tautiškos ...idos.

LIII. METAI. 267 (856) N. Telephone: EVergreen 7-7840 BROOKLYN, NEW YORK, PIRMADIENIS, 1939 M., LAPKRIČIO-NOVEMBER 20 D. KAINA 3 CENTAI

New York Public Library 470 Fifth Ave. NEW YORK LIBRARY NOV 30 1939 ORDER FOR LACK OF FOUNDATION

ŠIANDIEN

Kai mes ginčijamės . . .
Į kūrybinį darbą!
Vilniaus reikalai
Europos Federacija

JONAS KROŽĖ

Tuo metu kai mes Amerikoje ginčijamės ir spėliojame kuo pagalaiu pasibaigs Lietuvos Rusijos susitarimas, ką Lietuvai gali nulemti ateitis ir ką reiškia Rusijos kariuomenės pastatymas Lietuvoje, Lietuvos žmonės kalba ir rūpinasi kas reikia daryti, kad kuogreičiausia atgaivinti per šimtmečius merdėjusį Viniaus miestą, kaip atgaivinti Vilniaus krašto pramonę, kaip pastatyti krašto ūkį ant geresnio laipsnio, kaip sukultūrinti ir suartinti Vilnių su visa Lietuva, kad jis kartu su Lietuvos valstybe klestėtų ir bujotų.

Vos spėjus Lietuvai atsiimti Vilnių, jau planuojami nauji geležinkeliai, nauji keliai, nauji fabrikai, žemės reforma ir biznio įmonių steigimas Vilniaus ir kituose Vilniaus krašto miestuose. Šimtai biznio įmonių iš Kauno ir kitų Lietuvos miestų nori kraustytis į senąją Lietuvos sostinę, kuri, aišku, prijungta prie Lietuvos, progresuos ir gražės.

Iš to jau matyti, kad Lietuvos žmonės, kuriuos Amerikos lietuviai pratę vadinti nepraktiškais ir dažnai tinginiais, iš pirmųjų dienų energiškai ir dideliu entuziazmu imasi praktiško ir kūrybinio darbo. Tuo tarpu mes kalbame, kaip paprastai.

Mūsų kalbos ir pesimizmas politinės padėties Lietuvoje, nei Rusijoje nei bet kur kitur Europoje nepakeis, o tuo tarpu mes galime ne tik pinigais, bet sveikais sumanymais ir savo optimizmu dar daugiau paskatinti Lietuvą tam dideliam darbui — Vilnių atstatyti.

Anglai, vokiečiai ir prancūzai dar kartą kalba apie Jungtines Europos Valstybes, apie visų Europos valstybių federaciją. Tas klausimas savo laiku buvo iškeltas Tautų Sąjungoje, apie jį kalbėjo Prancūzijos politikai, mažų valstybių politikai, bet jis pasiliko tik kalba. Jeigu po šio karo būtų pasiektas toks Europos valstybių susitarimas, tai Europoje taika būtų laiduota ilgam laikui. Sunormalėtų valstybių ir žmonių gyvenimas ir tarp visų kitų valstybių Lietuva su viltimi galėtų žiūrėti į užtikrintą rytojų.

Jungtinės Europos Valstybės ne tik būtų laidas į taiką, bet ekonominę gerovę, kultūrą ir naują ir šviesią ateitį.

Atvykusi į Lietuvą Rusijos kariuomenė, sakoma, nuoširdžiai sveikino Lietuvą ir pagerbė ją. Rusai sugrojo Lietuvos ir Rusijos himnus. Žinoma, iš himnų ir armotų saliūtų negalima spręsti kitos valstybės nusistatymo ir politikos, tačiau tikėkime, kad tie sveikinimai ir pagerbimai Lietuvai buvo ne kamoflažas, bet tikras nuoširdus dviejų valstybių ir tautų santykių pareiškimas.

Mes visai neabejojame, kad rusai neturės priežasčių nusiskūsti lietuvių elgėsiu su rusais, tą lietuviai jau nekartą yra įrodę.

NACIAI KALBĖTŲ APIE TAIKĄ, JEI ROOSEVELTAS TARPININKAUTŲ

Tarp nacių partijos vadų ir karinės vadovybės eina ginčai ir nesutikimai

BERLIN, Vokietija. — Vokietijos politniuose sluoksniuose sakoma, kad Prancūzijos vėliausias pareiškimas taikos reikalu ir reikalavimas, kad Austrija taptų nepriklausoma valstybė esą, įrodo, kad nei Prancūzija, nei Anglija nenori taikos su Vokietija. Iš autoritetingų nacių sluoksnių praneša, kad jeigu Jungtinių Amerikos Valstybių Prezidentas Rooseveltas pasiūlytų abiem pusėm pareikšti savo karo tikslus ir sutiktų tarpininkauti taikos derybose, tai Vokietija mielu noru pradėtų kalbėti su anglais ir prancūzais apie taiką.

Iš kitų Vokietijos šaltinių praneša, kad tarp Hitlerio ir jo karinės vadovybės yra nesutikimų dėl karinės taktikos, taip pat sakoma, kad Vokietijoje opozicija dėl karo vis didėja ir daugiau vokiečių vadų norėtų taikos, o ne karo.

Tuo tarpu pranešama iš Washingtono, kad Prezidentas Rooseveltas kol kas nėra nusistatęs siūlyti bet kokį tarpininkavimą tarp Anglijos ir Vokietijos.

AUKOS VILNIEČIAMS PLAUKIA PER VISUS BANKUS

KAUNAS. — Aukos iš visos Lietuvos plaukia kasdien didelėmis sumomis. Tų aukų tiek daug, kad dabar neįmanoma jų visų tiksliau paminėti. Tarp kitų "Dirvos" bendrovė paaukavo Vilniaus mokykloms mokslo vadovėlių už 10,000 litų, Karvelio Prekybos namai paaukavo 500 lt. Vienas Petrašiūnų gyventojas Ambrazevičius 500 lt., Puskepalaitis 500 lt., Akc. "GerMaPo" bendrovė 3,000 lt., o jos tarnautojai 800 lt. Naujokaitis paskyrė savo Aritmetikos vadovėlių 600 egzempliorių, vertės 1,100 lt. Pakštys iš Biržų atsiuntė 1,000 lt., Karininkų Ramovės taryba paskyrė 10,000 litų. Daug aukų paskiriama įvairių išleistuvių, vardinių ir kitomis progomis. Taip, Aukštesnioji Technikos Mokykla, vietoje vainiko ant prof. Avižonio kapo vilniečiams paaukavo 100 lt.

28 UŽSIENIO SPAUDOS ATSTOVAI Į VILNIŲ

KAUNAS. — Pirmai kelionei į Vilnių, ryšium su Vilniaus krašto perdavimu Lietuvai, Užsienių Reikalų Ministerijos Spaudos Biure buvo užsiregistravę 28 užsienio spaudos atstovai, tiek iš Kaune akredituotų, tiek specialiai iš užsienio atvykusių. Bet kai kurie iš pastarųjų yra tuo tarpu vėl išvykę į kitus Baltijos kraštus. Užsienio spaudos atstovus į Vilnių lydi Užsienių Reikalų Ministerijos ypatingiems reikalams valdininkas Dr. Jurkūnas.

"LIETUVOS CUKRUS" SU 647,400.22 LT. PELNO

KAUNAS. — "V. Ž." paskelbtas Lietuvos cukraus akc. b-vės 1938 m. liepos 1 d. balansas, iš kurio matyti, kad praeitais metais fabrikas gavo 647,00.22 lt. gryno pelno.

Į VILNIŲ VYKSTA ŠVIET. MINISTERIJOS ĮGALIOTINIS

KAUNAS. — Sužinojome, kad Valst. Teatro dir. Dr. A. Juška yra Švpiet. ministerijos paskirtas į Vilnių švietimo ir kultūros reikalams įgaliotiniu.

BIELINIS VILNIAUS PAŠTO VIRŠININKAS

KAUNAS. — Vilniaus pašto viršininku paskirtas buvęs Panevėžio pašto viršininkas Jonas Bielinis. Policijos vadu paskirtas buvęs Klaipėdos pasienio policijos vado padėjėjas, o paskutiniu laiku policijos mokyklos viršininkas Rameikis.

PERIMAMOS VILNIAUS KRAŠTO SUSISIEKIMO ĮSTAIGOS

KAUNAS. — Šiomis dienomis išvyko į Vilnių komisija perimti Vilniaus krašto susisiekimo įstaigų. Komisijai vadovauja susisiekimo ministerijos generalinis sekretorius inž. J. Jankevičius, geležinkelių valdybą atstovauja Ekonominės direkcijos direktorius J. Masiliūnas, Pašto Valdybą — vicedirektorius inž. Banaitis, Kelių Valdybą inž. Rimkus. Taip pat vyksta ir daugiau susisiekimo ministerijos atskirų direkcijų pareigūnai.

ĮTEMPIMAS SUOMIJOJE KIEK ATSLŪGO

HELSINKI, Suomija. — Nutrūkus Rusijos Suomijos derybom į Helsinki pradėjo grįžti žmonės, kurie buvo išvažiavę iš miesto. Čia manoma, kad pasitarimai su Rusija yra baigti, bent kuriam laikui jokio pavojaus nėra.

KLAIPĖDOS "RYTO" SPAUSTUVĖ KELIASI Į VILNIŲ

KLAIPĖDA. — Klaipėdos "Ryto" spaustuvė, kurią nupirko "Spindulio" b-vė, greitu laiku bus perkelta į Vilnių. Perkėlimui reikalingi paruošiamieji darbai jau pradedami. Tokiu būdu Vilniuje netrukus bus moderniška spaustuvė, nes iki šiol ten buvo visai primityvios spaustuvės, nes jos visos teturėjo tiktai vieną linotipą.

VOKIETIJOS SOCIALINĖS GLOBOS ATSTOVAI KAUNE

KAUNAS. — Iš Karaliaučiaus į Kauną atvyko socialinės globos pareigūnai Grunebergas ir Beichtas perimti likusių Klaipėdos krašte geležinkelininkų pensijų bylų ir derėtis su Susisiekimo Ministerija dėl tos ministerijos kasos sanatorijos Giruliuose pirkimo.

VOKIETIJA IR SOVIETŲ SĄJUNGA PASIDALINO ĮTAKOS SFEROMIS PABALTYJY IR BALTIJOS JŪROSE

"BREMEN" PLAUKIOS PO RUSIJOS VĖLIAVA

LONDON. — Čia gautomis žiniomis, Vokietijos didysis prekybos laivas "Bremen", kuris iki šiol buvo Murmanske, dabar plaukios į Ameriką po Sovietų Sąjungos vėliava. Jis kursuos tarp New Yorko ir Murmansko su keleiviais ir prekėmis.

ŠVEDAI PERKA LIETUVOJE ARKLIUS

KAUNAS. — Prieš kurį laiką iš Švedijos į Lietuvą buvo atvažiavusi speciali komisija, kuri čia užperka didesnį kiekį arklių. Jau esą 200 arklių užpirkta. Dabar deramasi dėl naujos partijos, kuri nebus mažesnė, kaip kad pirmoji.

Lietuvos vokiečių turtas dar neapskaičiuotas

AMSTERDAM, Olandija. — Havasui pranešama, kad vokiečių nejudomas turtas Estijoje apskaičiuojamas Berlyne apie pusę milijardo estų kronų. Lietuvoje vokiečių turimas turtas esąs dar neapskaičiuotas.

Šventasis sostas padės tremtinius šelpti

KAUNAS. — Šventasis Sostas yra pažadėjęs, kaip teko iš Raudonojo Kryžiaus patirti, padėti Lietuvai išlaikyti lenkų internuotuosius karius ir civilinius pabėgėlius ir teikti visokeriopą paramą.

Numatoma statyti antrą cemento fabriką

KAUNAS. — Prekybos ir pramonės departamente buvo atitinkamų asmenų pasitarimas antrojo cemento fabriko statymo reikalu.

— Skulptorius Zikaras pradėjo liedinti per du metrus aukščio didelę bronzinę skulptūrą, pavadintą "Knygnešis", kuri bus pastatyta praplatintame Karo Muziejaus sode Kaune.

PASIRAŠĖ NAUJĄ SUTARTĮ SU SSSR

NACIAI UŽLOKAVO VISUS SUOMIŲ UOSTUS

Nori juos priversti susitaikyti su Sovietų Sąjunga

PARIS, Prancūzija. — Pereitos savaitės pabaigoje Berlyne pasirašyta nauja Vokietijos Sovietų Sąjungos bendradarbiavimo sutartis, kuria abi valstybės pasidalina savo įtakos sferą Baltijos jūroje ir Pabaltyjy. **Einant tąja sutartimi Estija, Latvija, dalis Lietuvos, Suomija ir Švedija patenka į Rusijos įtakos sferą, o vakarinė Lietuvos dalis Suvalkija patenka į Vokietijos įtakos sferą.** Ta pačia proga Rusija susitarė su Vokietija dėl Suomijos, kuri atsisakė išpildyti Vokietijos reikalavimus.

Tuojau po susitarimo Vokietija pasiuntė keleta savo karo laivų, kurie užblokavo Suomijos uostus ir neišleidžia į Baltijos jūrą nė vieno suomių prekybinio laivo.

Taip pat pranešama, kad Vokietijos uoste Stetine sulaikyta apie 15 Suomijos prekybinių laivų. Ši ekonominė blokada prieš Suomija paskelbta tuo tikslu, kad priversti Suomiją atnaujinti derybas su Rusija ir išpildyti jos reikalavimus. Į rusų karo laivyno bazę Kronštatą taip pat atvyko keletas vokiečių karo laivų.

Iš to matyti, kad Vokietija ir Rusija nori galutinai iš Baltijos jūrų išvaryti kitų valstybių laivus ir sunaikinti jų įtaką toje Europos dalyje.

Jau paskirti Lietuvos geležinkelių pareigūnai Vilniaus kraštui

KAUNAS. — Vilniaus krašte Lietuva gauna apie 300 m. geležinkelių, kurie skirstomi į 4 atskirus ruožus. Teko patirti, kad į Vilniaus kraštą numatoma skirti šiuos pareigūnus: Kelio ir Statybos ruožo viršininku inž. Žemaitį, mašinų ruožo viršininku inž. Garalevičių, eksploatacijos revizorium Krygerį, sanitarinės tarnybos Vilniaus ambulatorijos gyd. Dr J. Rudį.

ĮDOMIOS PASTABOS APIE LIETUVĄ

BERLIN. — Vokiečių spauda, rašydama apie savo laimėjimus Lenkijoje, kartu mini, kad lenkai labai gyrėsi savo laimėjimais ties Žalgiriu. Ta proga Berlyno laikraščiai pažymi, kad Žalgirio laimėjimas daugiau priklauso Lietuvai, kaip kad Lenkijai.

"Pravda" rašydama apie Lietuvą pažymėjo, kad Lietuva dabar yra didžiausia Pabaltijo valstybė, turi priėjimą prie jūros, bet neturi išėjimo į jūrą, kuris jai reikalingas.

NAUJI UŽSAKYMAI LIETUVOS GELEŽINKELIAMS

KAUNAS. — Šiomis dienomis Geležinkelių Valdyba vėl užsakė naują partiją geležinkelio bėgių. Bėgių užsakymą paėmė viena vokiečių firma. Bėgių su sąvaržomis užsakyta 31 klm. kelio.

Be to vienai vokiečių firmai atiduotas keturių trečiosios klasės keleivinių vagonų užsakymas.

KIEK LIETUVA PERVEŽĖ KELEIVIŲ

KAUNAS. — Pagal jau turimus šių metų pirmųjų septynių mėnesių statistikos duomenis, Lietuvos platieji geležinkeliai pervežė 1,714,500 keleivių ir siaurieji 200,000 keleivių, o abiejų drauge buvo pervežta 1,914,500 keleivių. Autobusai gi per šių metų septynius pirmuosius mėnesius pervežė 1,807,500 keleivių.

KOKIE ŽYMESNIEJI FABRIKAI YRA VILNIUJE

VILNIUS. — Prieš pat Lenkijos sugriuvimą Vilniuje buvo: 20 mažesnių malūnų, 4 dideli malūnai, 9 lentpiūvės, 6 kailių ir odos dirbtuvės, 3 plytinės, 3 saldainių fabrikai, 2 stiklo fabrikai, 2 aliejaus fabrikai, 2 kartonažo fabrikai, 1 radijo aparatų fabrikas, 1 dujų fabrikas, 1 faneros fabrikas, 1 elektros stotis, 1 konservų fabrikas, 1 bravoras, 1 linų fabrikas ir eilė mažesnių įmonių bei fabrikėlių.

NACIAI PRAGOJE SUŠAUDĖ DEVYNIS ČEKŲ STUDENTŲ ORGANIZATORIUS

1,200 studentų sulaikyta; Visos čekų vidurinės ir aukštesnės mokyklos uždarytos 3 metams

VILNIAUS ELEKTROS STOTIES STATYBOS DARBAI TĘSIAMI

VILNIUS. — Kaip žinoma, paskutiniuoju laiku lenkai netoli Vilniaus buvo pradėję statyti naują elektros stotį. Gauta žinių, kad ir sovietai tos elektros stoties darbų nenutraukė, atgabendami iš krašto gilumos cemento ir kitos statybos medžiagos.

Spaudoj jau buvo minėta, kad Vilniuje yra didelis radijo aparatų fabrikas, kurio metinė produkcija siekia 80,000 aparatų. To fabriko likimas kol kas nežinomas, nes jis galėjo nukentėti nuo bombardavimų.

RUSIJA NORI ATNAUJINTI DERYBAS SU TURKIJA

ROMA, Italija. — Žiniomis iš Turkijos, Sovietų Sąjunga bando vėl atnaujinti derybas su Turkija dėl Dardanelių sąsiaurio kontrolės ir išėjimo į Viduržemio jūras. Kaip žinoma, prieš kurį laiką Maskvoje rusai derėjosi su turkais, bet turkai nesutiko su Rusijos siūlymais. Ta proga Italija įspėjo Rusiją, kad ji netoleruos Rusijos įsigalėjimo Viduržemio jūroje.

LIETUVOJE PRAMONĖS DARBININKAMS KELIAMAS ATLYGINIMAS

KAUNAS. — Atsižvelgiant į tai, kad paskutiniuoju laiku pabrango kai kurie reikalingiausi maisto dalykai, Vidaus Reikalų Ministerija susirūpino, kad tai neatsilieptų gaunančių mažesnius atlyginimus pramonės darbininkų būklei. Ministerija, dalyvaujant įvairių vadybų atstovams, šiuo metu svarsto bendrą maitinimo klausimą, o kol tas klausimas bus sutvarkytas, tuo tarpu nusistatyta pakelti atlyginimą visų tų pramonės įmonių darbininkų, kurie gauna žemiau nurodytos normas. Tie darbininkai kurie dabar uždirba iki 4 lt. per dieną, gaus 15% papildomo atlyginimo, uždirbą nuo 4 lt. iki 5 lt. — 10% ir nuo 5 lt. iki 7 lt. — 5%. Didesnių normų kaip 7 lt. šitas nutarimas neliečia.

Vilniaus dvarus tvarkys žemės ūkio departamentas

VILNIUS. — Daug Vilniaus krašto dvarininkų yra pabėgę arba nežinia kur dingę. Tokius dvarus, kol bus pravesta žemės reforma, laikinai valdys žemės ūkio departamento paskirti tvarkytojai — komisarai.

KAUNE JAU PINGA BUTAI

KAUNAS. — Kaip ir buvo tikėtasi, kad, atgavus Vilnių, Kaune atpigs butai, taip, pasirodo, spėliojimai buvo teisingi, nes jau kai kurie namų savininkai butus ir kambarius išnuomoja apie 10 proc. pigiau, atrodo, kad vėliau teks jiems daugiau nusileisti. Ypatingai žaliakalnyje jau yra daug butų, kurie laukia naujų gyventojų. Jų skaičius diena iš dienos didėja.

PRAGA. — U. P. žiniomis, Vokietijos smogikai užėmė Pragos universitetą ir sulaikė apie 1,200 čeku studentų. Universitetą pirmiausia apsupo vokiečių smogikai, vėliau policija ir Gestapo agentai. Tuojau buvo užimti studentų bendrabučiai. Sulaikytieji studentai vyrai ir merginos buvo susodinti į autobusus ir išgabenti. Miesto gatvėse pasirodė šarvuoti automobiliai ir sustiprintos nacių sargybos. Kai kuriose vietose Pragoje buvo pastatyti kulkosvaidžiai ir net armotos. Iš viso į Pragą atvyko apie 10,000 smogikų.

Papildomai iš Pragos praneša, kad ryšium su čekų studentų demonstracijomis, Vokietijos policija ir smogikai iš sulaikytųjų 1,200 čeku studentų devynis nuteisė nubausti mirties bausme ir po 24 valandų vis devyni sušaudyti.

Negana to, visos čeku vidurinės ir aukštesnės mokyklos, gubernatoriaus įsakymu uždaromos trijų metų laikotarpiui, taip pat numatoma visai uždaryti kai kurias čekų organizacijas.

Iš Berlyno praneša, kad Vokietija priversta imtis griežtų priemonių prieš čekus, nes jie sudaro valstybei pavojaus, ypač šiais karo laikais.

UŽSIENIS APIE LIETUVOS KATALIKUS

ROMA. — Ryšium su naujais įvykiais Baltijos valstybėse, Šveicarijos informacijų agentūra "Kipa", kurios žiniomis naudojasi daugelis užsienio laikraščių, rašo apie katalikų padėtį Baltijos valstybėse. "Kipos" duodamomis žiniomis Suomijoje esą katalikų 1,000, Estijoje — 2,000, Latvijoje — 455,000, Lietuvoje — 2,068,880. Toliau palankiai atsiliepiama apie katalikų akciją Lietuvoje, jaunimo organizacijas.

DAUG KAS KRAUSTYSIS Į VILNIŲ

KAUNAS. — Nemažai įmonių savininkų kreipsis į vidaus reikalų ministeriją su prašymais leisti jiems su savo įmonėmis persikelti į Vilnių. Daug kas tikisi ten gauti pigių patalpų, kurių Kaune jie neturi arba dirba labai nepatogiose.

Didesnės įmonės Vilniuje žada atidaryti savo skyrius. Tam reikalui jau dabar išskiriami tarnautojai, kurie moka kelias svetimas kalbas, su kuriomis ten tektų susidurti.

Apskritai visi Lietuvos gyventojai su dideliu nekantrumu laukia, kada bus paleisti kursuoti į Vilnių pirmieji traukiniai, nes ten norinčių važiuoti bent pradžioje yra labai daug.

IŠVYKO PERIMTI VILNIAUS AERODROMO

VILNIUS. — Į Vilnių išvyksta Lietuvos Aero klubo atstovai pažiūrėti ir perimti Vilniaus civilinio aerodromo. Jeigu aerodromas bus rastas tvarkoje, galimas dalykas, kad netrukus bus pradėtas orinis susisiekimas tarp Kauno ir Vilniaus.

LITHUANIAN DAILY UNITY

VIENYBĖ

Oldest Lithuanian Newspaper
193 Grand St., Brooklyn, N. Y.
Telephone: EVergreen 7-7840
Published daily except Sundays and Holidays by
Lithuanian Press Corp., Inc.

Entered as Second Class Matter October 23, 1907 at the Post Office at Brooklyn, N. Y. Under the Act of March 3, 1879

Advertising rates on application

PRENUMERATA

Brooklyne ir užsieniuose:
Metams $7.00
Pusei metų $3.75
Trims mėnesiams $2.00
Vienam mėn. $0.90

Jungtinėse Valstybėse ir Kanadoje:
Metams $5.00
Pusei metų $2.75
Trims mėnesiams $1.65
Vienam mėn. $0.75

Visais reikalais adresuokite:
Lithuanian Press Corporation
193 Grand St., Brooklyn, N. Y.

S. E. Vitaitis — Redaktorius.
A. S. Trečiokas — Prezidentas.

PASMERKIA PRIEŠVALSTYBINIŲ ELEMENTŲ PROVOKACIJAS

Šioje VIENYBĖS laidoje skaitytojas ras perspausdintą iš Lietuvos darbininkų organo Darbo vieno darbininko pareiškimą-protestą pasmerkimui priešvalstybinių elementų provokacijų. Be to. Darbo redakcija pažymi, kad spalių 11 d. Kaune suruoštos vardu darbininkų riaušės sukėlė stačiai didžiausio pasibriaujėimo audrą visuose dorų ir patriotingų Lietuvos darbininkų sluoksniuose. Lietuvos darbininkai biaurisi ir protestuoja prieš tai, kad kažkokie perėjūnai—svetimšaliai ar parsidavėliai drįso jų vardu drumsti didžiąją lietuvių tautos džiaugsmo valandą ir kalbėti visų darbo žmonių vardu.

Iš suimtų ir jau nubaustų tų riaušių vadų pavardžių aiškiai matosi, kad daugiausiai priešvalstybinį Lietuvos elementą sudaro žydų tautybės žmonės, greičiausiai perėjūnai, ne Lietuvos piliečiai Iš 26 nubaustų tik išsiuntimu į darbo stovyklą ir išsiuntimu iš Kauno yra tik 5 lietuviškos pavardės, dvi rusiškos ir 19 žydiškų pavardžių ir vardų.

Amerikos lietuviai komunistai, kurie dedasi dideliais Lietuvos gynėjais ir rėmėjais, nepateisinamu užsispyrimu bando užtarti spalių 11 d. Kauno riaušininkus. Esą jie tik reikalavę paliuosuoti politinius kalinius. Bet gi kiekvienas patriotingas lietuvis supranta, kad politinius kalinius paliuosuoti reikalavimą galima įteikti be sukėlimo riaušių ir ne tokiu momentu, kuomet visa tauta džiaugsmo šventę švenčia dėl atgavimo Lietuvos sostinės Vilniaus.

Mūsų komunistų nuolat keliamas triukšmas dėl Lietuvos politinių kalinių paremtas ne tiek tų kalinių išlaisvinimu, kiek jų noru kuodaugiausiai Lietuvai pakenkti mažinant Amerikos lietuvių pasitikėjimą Lietuvos valstybės vadais. Jau pats užtarimas aukščiau minėtų riaušininkų aiškiai parodo, kas mūsų komunistams svarbiausiai rūpi.

Kadangi mūsų komunistai ir dabar renka parašus po reikalavimu išlaisvinti Lietuvos politinius kalinius, tai bus pilnai vietoje jų paklausti: ar jie tuos Amerikos lietuvių parašus naudos reikalavimui paliuosuoti ir Vilniaus lietuvius veikėjus, kuriuos suėmė su raudonąja armija į Vilnių atvykusieji komisarai ir išsitempė juos į Rusiją? Laikraščiuose teko pastebėti, kad suimti Stašys, Rapolas Mackevičius ir kiti Vilniaus lietuvių veikėjai. Jie juk Sovietams niekuo nebuvo nusikaltę, tad už ką juos Stalino komisarai suėmė? Gal už tai, kad jie kovojo prieš lenkų sauvalią? Jei mūsų komunistams taip labai rūpi išlaisvinimas politinių kalinių, tai jie turėtų kartu reikalauti, kad ir iš Sovietų kalėjimų būtų paliuosuoti bent lietuviai politiniai kaliniai. Užtikriname Amerikos lietuvius, kad mūsų komunistai nereikalaus Sovietų paliuosuoti lietuvius politinius kalinius.

Smagu pažymėti faktą, kad Lietuvos darbininkija pajėgia atskirti savo klasės reikalus nuo priešvalstybinių elementų provokacijų. Tas užtikrina Lietuvos valstybei saugumą ir atsparumą prieš išlaukinę propagandą tikslu Lietuvą pražudyti. Laikas ir Amerikos lietuviams darbininkams pažinti savus komunistus ir jų provokacijoms prieš Lietuvą nugaras atsukti.

KAUNAS BUS EKONOMINIU, O VILNIUS POLITINIU IR KULTŪRINIU CENTRU

Iš Kauno į Vilnių, pirmiausia numatoma perkelti Susisiekimo Ministeriją. Susisiekimo Ministerija bus perkelta grynai taupumo sumetimais, nes dabar šioji ministerija nuomoja labai nepatogius rūmus, už kuriuos kiekvienais metais sumokama nuomos apie 60,000 litų.

Susisiekimo Ministerija rengėsi naujus rūmus pasistatyti ir tam reikalui 1940 metų sąmatoje buvo numatytos lėšos. Dabar nuo to sumanymo atsisako, nes Vilniuje Susisiekimo Ministerijai yra labai patogūs valdiški rūmai, į kuriuos lengvai gali tilpti net dvi ministerijos.

Kadangi Vilniaus krašte yra daug geležinkelių, tai ten numatoma perkelti ir didelę dalį Kaune esančių geležinkelių dirbtuvių. Be to, geležinkelių dirbtuvės dar būsiančios išplėstos.

Numatoma, kad į Vilnių persikels švietimo, užsienių reikalų ir Teisingumo Ministerijos. Taip pat ten gali persikelti dalis Vytauto Didžiojo Universiteto, Meno Mokykla, Vyriausias Tribunolas, Apeliaciniai Rūmai ir kitos įstaigos.

Kaune liks Žemės Ūkio ir Finansų Ministerijos. Dėl Vidaus Reikalų ir Krašto Apsaugos Ministerijų perkėlimo kol kas nieko nežinoma.

Prezidentūra gali į Vilnių persikelti tik tuomet, kai ten visa administracija bus galutinai sutvarkyta.

Vilnius, senoji Lietuvos sostinė taps politiniu ir kultūriniu centru, o Kaunas liks Lietuvos svarbiausiu ekonominiu centru.

PRIEŠLĖKTUVINĖS APSAUGOS BŪDELĖS

Vokietijoje ir Anglijoje, ypač didesnėse pramonės įmonėse, kad apsaugoti darbininkus nuo bombų skeveldrų, įmonių darbo patalpose įtaisoma ištisos eilės plieninių būdelių. Į tokią priešlėktuvinės apsaugos būdelę lenda tik 2 žmonės. Ji turi germetiškai užsidarančias duris, keletą siaurų (su filtru) plyšių sienelėse orui įeiti, suolelį atsisėsti ir dvi dujokaukes.

Pradėjus įmonę bombarduoti darbininkai bėga ne į priešlėktuvinės apsaugos rūsį, o sulenda į paminėtas plienines būdeles. Būdelės padarytos iš taip stiprios medžiagos, kad tik šale jos kritę sviediniai gali jai pakenkti. Gi įmonės mūrų griuvimo smūgį jos pilnai atlaiko. Šios būdelės Anglijoje būtinai vartojamos ten, kur aparatūra negali būti palikta be priežiūros.

DR. VINCAS KUDIRKA (KAPSAS)

(Paminėjimui Dr. Vinco Kudirkos 40 m. mirties sukaktuvių)

Rašo P. J. Zuris

(Tęsinys)

Daug triūso ir pastangų padėjus, kad sutraukti lietuviškąją studentiją vieningam laikraščio leidimo darbui, Maskvos studentai ar tai pavydėdami, ar nesuprasdami reikalo svarbos, pilnai neprisidėjo. Seimų klerikai surado tame darbe prieštikėjimiškus krypsnius ir šaltai atsinešė. Dr. Basanavičius, kuris buvo maldaujamas padėti tam užmanymui, vis dar mėgino atgaivinti Aušrą ir todėl nebuvo pilnai prielankus įkūrimui naujo laikraščio, arba praplėtimui draugijos "Lietuva" tikslu prie jos pritraukti plačią visuomenę. Inteligentija, arba geriau sakant klebonai, tik su maža išimtimi, tame darbe įžiūrėjo pakenkimą jų neribotam autoritetui ir ne tik nerėmė to užmanymo, bet vėliau net priešinosi jam.

Pagaliau Vincas Kudirka su savo draugais Varšuvoje ir keletu rėmėjų iš kitur, nutarė žūt būt išleisti Varpą. Gavę sutikimą iš Martyno Jankaus tuomet gyvenusio Klaipėdos krašte, ėmėsi darbo suredaguoti naują laikraštį. Visas sunkusis darbas puolė ant Vinco Kudirkos pečių.

Su naujais 1890 metais užgimė Varpas. Kiek džiaugsmo ir pasigėrėjimo bei inspiracijos šis pirmas numeris suteikė jo įkurėjui ir jo draugams-bendradarbiams, tai sunku nupiešti. Štai įsikūnijo jų triūsas, jų svajonės ir darbai, kuomet užgimė laikraštis po didelio vargo, kliūčių, rūpesčių, trukdymų ir kitų sunkių sąlygų. Vėl atsirado galingas įrankis nešimui apšvietos ir tautinio susipratimo kibirkštėlės į paprastas Lietuvos bakūžes kaimuose, miesteliuose ir visuose kampuose šaukiant: "Kelkite, kelkite, kelkite!.."

Pirmais metais faktinu Varpo vedėju buvo Vincas Kudirka, o jo pagelbininkais — Šernas ir Gaidys. Darbas buvo daug keblesnis, negu mes, šių dienų lietuviai, galime įsivaizduoti.

Pažvelgę tik paviršutiniai į tų laikų sąlygas, mes galėsime geriau įvertinti jų pasišventimą. Bendradarbių kaip ir nebuvo. Kas ir patiekdavo šiek tiek raštų, būdavo netaisyklinga kalba parašyti, nes nebuvo nustatytos lietuvių rašybos, redaktoriui prisieidavo daug darbo pridėti, kol tokius raštus prirengdavo spaudai. Kartu redaktorius turėjo savo bendradarbius mokyti rašybos taisyklių. Prie to viso prirengtus spaudai raštus reikėdavo slaptai didžiausia apsauga pristatyti į Prūsus, kur Varpas buvo spausdinamas.

Atspausdinus Varpą reikėjo pargabenti į Lietuvą kontrabandos keliu ir čia slapta išdalinti abonentams bei naujus skaitytojus rinkti. Ne tik kaimiečiams, bet ir tų laikų apsileidusiai inteligentijai reikėdavo didelėmis pastangomis įkalbėti, kad užsiprenumeruotų laikraštį. Mat ne tik leisti lietuvišką laikraštį, bet ir jį skaityti tuomet buvo draudžiama ir sunkiai baudžiama už lietuviško spausdinto žodžio savo namuose laikymą ir jo skaitymą. Sutikta daug įvairių ir sunkiai nugalimų kliūčių bei pavojų laikraščio leidimui ir jo palaikymui.

Neatsižvelgiant, tačiau, į visas kliūtis, į visus pavojus, dėka Vinco Kudirkos ir jo bendradarbių pasišventimui ir nenugalimai energijai, Varpas kėlė lietuvį iš tamsybės snaudulio, apsileidimo ir apatijos ir ruošė jį prie galutino tautiško prisikėlimo.

Pabaigęs medicinos mokslą 1890 m. Dr. V. Kudirka turėjo apleisti Varšuvą, tad ir Varpo redagavimą perleido Šernui ir Gaidžiui. Vienok jo gabi ranka visuomet matėsi prie vairo ir jis niekuomet neapleido savo numylėto Varpo.

Sugrįžęs Lietuvon Dr. Kudirka bandė apsigyventi Marijampolės apskrityje, Šakiuose. Bet jis nuvykęs į Šakius sutiko žydų boikotą. Mat žydai valdė viso miestelio nuosavybes ir sudarė savo tarpe sutartį, kad neįsileisti jokio lietuvių gydytojo, kuris galėtų sudaryti konkurenciją žydui gydytojui. Pasėkoj šito žydų sutartino boikoto, Dr. Kudirka buvo priverstas praktikuoti mediciną vietinio klebono šaltoje klėtyje.

Dr. Kudirka tik tiek užsiėmė medicinos praktika, kiek jam buvo reikalingos pajamos paprasčiausiam pragyvenimui. Jausdamas, kad jo jėgos mažėja ir žinodamas, kad jo sveikata buvo silpna iš prigimties ir dar labiau pažeista gyvenimo Varšuvos kalėjime, jis skubino kuo daugiausiai nuveikti tėvynės gerovei pirma, negu reiks skirtis su gyvenimu.

Vos tris metus mediciną praktikavęs ir intensyviai literatinį darbą dirbant, jo sveikata visiškai pairo ir jėgos tiek susilpnėjo, kad buvo priverstas apleisti medicinos praktiką ir taisyti savo nykstančią sveikatą. Palieges, nuvarges, be turto jis vis dirbo, rašė ir nenustojo vilties. Dėka jo draugų pastangoms, išsiųstas į Krymą pasigydyti. Sekančiais metais jis išsiųstas Abazijon, iš kur grįžo 1897 m., jau šiek tiek pagijęs ir sustiprėjęs. Jausdamasis sveikesniu, jis vėl tais pačiais metai perėmė redagavimą jo mylimo Varpo.

(Bus daugiau)

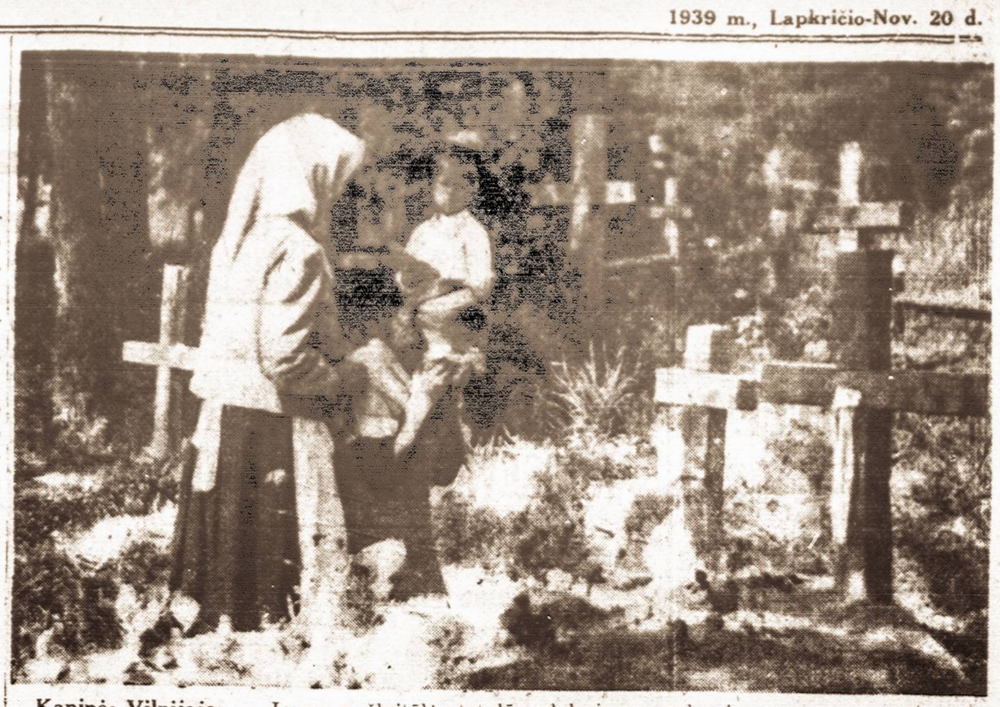

Kapinės Vilnijoje. — Jauna našlaitėlė, tetulės globojama, rokuoja savo vargus ant motutės kapo.

LIETUVOS DARBININKŲ PROTESTAS PRIEŠ IŠDAVIKIŠKUS TRIUKŠMUS

VIENYBĖS skaitytojai atsimena pranešimą, kad spalių 11 d., kuomet visa Lietuva džiugavo Vilniaus atgavimu, priešvalstybiniai elementai Kaune sukėlė riaušes neva politinių kalinių išlaisvinimo reikalu. Šitą Lietuvos priešų biaurų žygį smerkia visa patriotingoji Lietuvos darbininkija. Žemiau perspausdiname iš Lietuvos darbininkų organo Darbo vieno darbininko pareiškiamą protestą dėl tų riaušių sukėlimo. Kiekvienam bus aišku, ką mano dori ir patriotingi Lietuvos darbininkai apie priešvalstybinių elementų triukšmavimus Lietuvoje.

GANA MUS KALTINTI!

Rašo darbininkas Uloza Jonas

Spalių mėn. 11 d., kai buvo gautos pirmosios žinios, jog Sovietų Sąjunga atiduoda mums taip brangią sostinę Vilnių ir kitas jo apylinkes, kiekvieno lietuvio širdyje suplakė didis ir suprantamas džiaugsmas.

Grupė neatsakingų gaivalų, kurie dažnais atvejais bando piktam panaudoti lietuvio darbininko vardą, kurie savo piktnaudiškam darbui, o faktinai mūsų pačių pražudymui — labai dažnai lenda į mūsų tarpą ir stengiasi mus supiudyti, dezorganizuoti, tą šventę sudrumsti. Norėdami mums ir mūsų valstybei pragaišties, jie griebiasi už darbininkų, jie visur ir visokiais būdais stengiasi mus išprovokuoti, kad paskum galėtų geriau varyti savo judošiškus uždavinius. Atsitinka, keliolika neatsargių darbininkų paklauso; o prie jų tuoj prisideda gyvenimo padugnės ir darbininkų vardu pridaro ar bando daryti visokius nusikaltimus.

Kadangi tokiais atvejais visuomet dalyvauja tik nedidelis skaičius ir dar nepataisomų ir sugedusių žmonių, tai nėra jau didelis dalykas. Juk visuomet ir visur atsiranda išdavikų. Bet kadangi tais atsitikimais veik visada yra cituojamas darbininko vardas, mums Lietuvos darbo žmonėms yra labai skaudu.

Reikia tik pagalvoti, kad tie gaivalai, kurie pjudo ir agituoja mus, jie laiko ne ką kitą, kaip tik mus pačius gyvuliais. Gyvuliais, kurie neturi jokio proto, negali savystoviai protauti, negali kritiškai galvoti, negali patys eiti ieškoti tos ar kitos teisybės. Panaudodami mus piktiems savo sumanymams, jie juokiasi ir trina rankas.

Šiandien lietuvis darbininkas nėra koks jis yra buvęs anksčiau prieš keliolika metų. Šiandien jau jo būklės sunormavimui yra išleisti ir dar be atvangos ruošiami įstatymai, juo rūpinamasi ir jis nėra šiandien paliktas tik darbdavio valiai.

Juk mes puikiai žinome savos valstybės pajėgumą. Mes taip pat žinome, kad Jungtinėse Amerikos Valstybėse, kuri skaitoma aukso šalimi, šimtai tūkstančių darbininkų, atleistų iš darbo, vaikšto po mėšlynus, po sąšlavų duobes ir kovodami su šunimis renka sau maisto kąsnį...

Ar pas mus yra tūkstančiai bedarbių, kurie slankiotų po kraštą ir išgaišę rankiotų trupinius? Taip, reikia pasakyti, kad yra dalis skurstančių, bet tai jau visai kas kita! Tai darbininkai, kurie gali būti pavadinami piktžolėmis, kurie šeštadieniais prageria savo atlyginimą, kurie girti parėję namo pakelia triukšmą ir muša savo žmonas. Tokių tai yra, bet ir tai, juo tolyn juo mažyn, nes pradedama susiprasti.

Daugelis iš mūsų, taupiai begyvendami, netik įsigyja gražių namų apyvokos daiktų, bet ir nusiperka skypelį ir štai, statosi namuką. Ir šiandien mes negalime norėti daugiau, nes mūsų krašto gerbūvis daugiau mums duoti nepajėgia. Mūsų valstybė turi didelių užduočių ir yra didelis apjakimas, jei tų užduočių atlikimą sunaikinti. O Lietuvos darbininkas nėra apjakėlis. Rimtą ir reikšmingą valstybei valandą jau daug kartų darbininkai yra įrodę supratimą.

Kaltinti darbininkus, kad jie kelia nerimą, kad jie parsidavę svetimtaučių agentams ir su nelojaliaisiais svetimtaučiais drumsčia rimtį yra neteisinga ir žiauru.

Darbininkai nėra atsakingi už tuos, kurie nebūdami nė darbininkais, ne už tuos, kurie jais būdami dirba griaunamąjį darbą ir skelbiasi kalbą ar veikia Lietuvos darbininkijos vardu.

Mes griežtai pasmerkiame išsišokėlius ir biaurimės jais drįsusiais drumsti mums džiaugsmo valandą. Taip pat mes protestuojame prieš piktnaudojimą doro Lietuvos darbininkijos vardo.

KAIP SUPRASTI ALIJANTŲ KARIAVIMO TIKSLĄ?

Anglai ir prancūzai atsakydami į Olandijos ir Belgijos pasiūlymą taikytis su Vokietija, reikalauja iš Vokietijos, kad būtų atstatytos Austrija, Čekoslovakija ir Lenkija. Toliau jie skelbiasi kariauja dėl teisybės, demokratijos ir mažųjų valstybių nepriklausomybės.

Teisybė, gražus obalsis, reikėtų tiktai džiaugtis ir linkėti alijantams greitai ir sekmingai atsiekti tikslą. Bet deja, taip nėra daroma kaip sakoma. Pirmiausia, jeigu siekiama atstatyti Austriją, Čekoslovakiją ir Lenkiją, kodėl nei žodžio neminima apie Klaipėdą? Jau nekalbant apie tai, kad ir pirmiau kada Lenkija padarė Lietuvai neatitaisomą skriaudą užgrobdama sostinę Vilnių ir dalį teritorijos, kada praėjusiais metais, grąsino Lietuvai ginklu reikalaudama galutinai Vilniaus atsižadėti, kada Vokietija taip pat smurtu atplėšė nuo Lietuvos taip brangų Lietuvai Klaipėdos uostą ir kraštą, ir dabar, kada rusai militariniai okupavo Lietuvą ir kitas Baltijos valstybes, alijantai apie tai nekalba nei žodžio ir nei piršto nepajudina. Kodėl? Ar Lietuva neįeina į mažųjų valstybių skaičių, kad alijantai ją užmiršta savo gražaus obalsio apsvaiginti?

Ne. Alijantai kariauja už save, už savo dominavimą tose valstybėse, už rinką. Nes jie mato, kad jau sprunka iš jų rankų geras kąsnis, kuriuo jie naudojosi virš 20 metų. Kažkaip neaiškiai atrodo ir teisybės bei demokratijos obalsis. Tuo labiau, kad Anglija nei kiek teisybės nerodo, nors tam turi, kad ir dabar labai gerą progą, jei suteiktų Indijai laisvę ir nepriklausomybę. Juk Indija primygtinai reikalauja sau nepriklausomybės, bet anglai tam kurti, jie to negirdi.

Gaila, kad ir Lietuva turėjo pasitikėjimą tokiomis užtarėjomis kaip Anglija ir Prancūzija. Jeigu jie karą ir laimėtų prieš Vokietiją, klausimas kaip būtų išspręstas Klaipėdos ir Rytprūsių likimas? Ir kam jie būtų pavesta? Taigi iš to išeina, kad pasitikėti niekuo negalima, o tik savo jėgomis. Taigi, broliai lietuviai gerai tą įsidėmėkime, neskaldykime savų ir taip nedidelių jėgų, o burkimės visi į vieną ir stokime tėvynės Lietuvos sargybon kartu su visa Lietuva, nes gyvenam labai rimtą momentą, nes niekas nežino ką atneš rytojus, o jog užtarėjų neturime viskuo turime viskuo rūpintis patys.

Antanas Rainys.

100,000 gydytojų

Gydytojų kiekybė SSSR šiuo metu užima pirmą vietą Europoje. Iki pernai metų pradžios Sovietų Rusijoj buvo priskaitoma 100.000 gydytojų. Po revoliucijos gydytojų skaičius Rusijoj pašoko ir vis dar sparčiai auga. Pav., Ukrainoje 1911 m. buvo 4.726 gydytojai, ir tiktai 3.933 jų vertėsi praktika. Šiandien vien tiktai Ukrainos Sveikatos komisariato žinyboje priskaitoma apie 30.000 gydytojų.

Didelį šuolį padarė medicinos aptarnavimas kaime. Kaimų gydymo punktuose ir ambulatorijų skyriuose dirba apie 12.000 gydytojų. Kaimuose dirba tokių specialybių gydytojai, kokių prieškarinis kaimas ir nematė: rentgenologai, bakteriologai, akių ligų specialistai, maliariologai ir tt.

Didelės pažangos susilaukė ir vidurinio medicinos personalo paruošimas. Tos srities darbininkų Sovietų Rusijoje priskaitoma iki 300.000. Be to, 78.000 medicinos seserų, felčerių ir akušerių dirba kaimuose.

Medicinos pagalbos pagerinimai smarkiai sumažino mirtingumą Rusijos kaimuose.

TINKAMIAUSI KANDIDATAI Į SLA PILDOMĄ TARYBĄ

SLA pildomosios tarybos nominacijose balsuok už šiuos tautinius kandidatus.

Prezidentu — TEISĖJAS VINCAS F. LAUKAITIS iš Baltimore, Md.

Vice prezidentu — V. A. KERŠEVIČIUS iš Scranton, Pa.

Sekretorium — DR. M. J. VINIKAS (dabartinis).

Iždininku — JUOZAS J. BAČIŪNAS iš Sodus, Mich.

Iždo globėjais — STASYS MOCKUS (dabartinis) ir JONAS BRAZAUSKAS iš Cleveland, Ohio.

Daktaru kvotėju — DR. STEPONAS BIEŽIS iš Chicagos, Illinois.

LIETUVYBĖS ATŽVILGIU STOVIME GERAME LAIPSNYJE

LOWELL, Mass. — Lapkričio 4 d. vietos lietuvių D.L.K. Vytauto klubas surengė vakarienę su šokiais naujose klubo patalpose. Publikos atsilankė gana skaitlingai, nemažai matėsi ir iš kitų aplinkinių kolonijų. Vakarienės metu klubo pirm. V. Peslikas perstatė nekuriuos klubo veiklesnius narius kalbėti reikalu rinkimų vietinių politikų į mayorus nuo demokratų ir republikonų.

Po visos programos ir kalbų vyko pasilinksminimas. Dabar, pagaliau loweliečiai turės nuosavą klubą, kur galės visada susirinkti ir pasilinksminti rengdami vakarienes bei kitas pramogas. Ypač jaunimui bus gera proga pasilinksminti savųjų tarpe. Nors klubo svetainė ir nėra didelė, bet graziai atrodo savo statyba ir ji bus tinkama. Salės įrengimo reikalu ir josios padidinimu daugiausiai rūpinosi nariai Gesevičius ir Dzedulionis, daug kredito tuo reikalu priklauso ir klubo pirm. V. Peslikui, taipgi komisijai, kuri rūpinosi visą reikalą. Nors gal kiek pavėluotai, bet vistiek loweliečiai turės savo pastogę saviems reikalams, susirinkimams, bei kitokioms pramogoms.

Loweliečiai džiaugiasi Vilniaus Lietuvos sostinės atgavimu. Kai kurie nuliūdę, kadangi jųjų tėviškės liko rusų rankose. Bet jie visgi turi vilties, kad Lietuva vadovaudamosi tei sybės keliu iškovos viską kas jai tikrai priklauso.

Neseniai mirė vietinė lietuvė Elena Rusienė, kuri mažai sirgo. Velionė paliko 4 sūnus ir vieną dukterį. Vyriausias sūnus yra Vytauto klubo protokolų raštininkas ir pareigas eina jau keleri metai iš eilės. Yra susipratęs lietuvis. Kad mes daugiau turėtumėme tokių jaunuolių, tai mūsų kolonija lietuvybės atžvilgiu dar daugiau klestėtų.

Taipgi mirė p. Bakūnienė sirgusi kurį laiką paralyžiaus liga. Paliko vyrą, sūnų ir dvi dukteris. Buvo gera ir susipratusi motina. Vaikai ir dalyvauja lietuvių tarpe.

Biznio kolegiją baigė šios lietuvaitės: Birutė Žibriūtė, Anna Jankevičiūtė ir V. Staniučiūtė.

VIENYBĖS dienraščiu vietos kolonijos lietuviai yra patenkinti. Dienraštis yra visų laukiamas, kuris atneša įdomių pasaulio ir iš Lietuvos žinių. Skaitytojai ir kiti lietuviai rengiasi dienraštį paremti savo aukomis ir kiti ruošiasi pradėti daugiau rašinėti. (Laukiama. Red.).

Ir loweliečiai sukruto pagelbėti savo brolius vilniečius. Lapkričio 11 d. SLA 173 kuopos susirinkime, kuopa paaukojo 5 dol. Paskiri asmenys aukojo šie: po 1 dol. — J. Kučinskas, Z. Dzedulionis, S. Kundrotas, V. Čulada.

Keli kuopos nariai įgalioti kreiptis į kitas draugijas ir rinkti aukas.

Lapkr. 12 d. Vytauto klubas savo susirinkime nutarė ir paaukojo iš klubo kasos 10 dol. Klubo įgalioti žmonės J. Kučinskas ir M. Senuta, kurie irgi rinks aukas. Klubo susirinkime buvo renkama valdyba. Pirmininku išrinktas vėl V. Peslikas, vice-prez. čiagimis Sirlickas, protokolų raštininku liko tas pats asmuo, finansų raštininku čiagimis Dzanavičius, iždininku S. Saulėnas. Į valdybą įeina 2 nauji čia gimę ir augę ir jaunuoliai. Sveikintina ir linkėtina klubui gero pasisekimo.

Vietinis

Vėliausias formalus portretas filmų artistės Ginger Rogers, kuri vaidina naujoje filmoje "The Primrose Path".

SCRANTONO LIETUVIŲ GYVENIMAS IR JUDĖJIMAS

SCRANTON, Pa. — Garsus ir pasižymėjęs labdaringiems darbams, vietinis Taurų Klubas, laikytame susirinkime, Hotel Jermyn, lapkričio 14-tą dieną, pirmininkaujant Dr. F. Sack, vienbalsiai nutarė paaukoti $25 Vilniaus lietuviams. Kadangi šis klubas laiko susirinkimą pabaigoje metų ir kiek vienas susirinkimo dalyvis gauna veltui vakarienę iš klubo iždo užmokant, tad dabar nutarė kiekvienas užsimokėti už savo vakarienę, o tuos pinigus paskyrė vargstantiems Vilnijos krašte. Tai čia pirmutinė šio miesto organizacija, kuri jau prisidėjo su gera auka. Dabar pažiūrėsime, kas Taurų Klubą paseks.

Taipgi klubas nutarė laikyti savo metinį bankietą apie vidurį sausio mėnesio Hotel Casey. Apie dieną bus pranešta vėliau.

Petras Putirskas, kuris užlaiko per daugelį metų laikrodžių krautuvę po numeriu 1828 N. Main Ave. ir yra Lietuvos kariuomenės invalidas, šiomis dienomis grįžo iš Philadelphijos Jeffersono ligoninės, kurioje jis išgulėjo 6 savaites ir turėjo labai pavojingą operaciją, jau sveiksta, kas yra labai linksma girdėti. Kadangi jis yra labai geras lietuvis, buvęs Lietuvos kriuomenės kariu ir VIENYBĖS skaitytojas, labai populiarus tarpe vietinių lietuvių, todėl jo draugai yra linksmi jį turėti savo tarpe.

Tarpe čia vietinių lietuvių yra paprotys medžioti. Kiškių sezonas jau pasibaigė, bet prasidėjo meškų. Tuoj prasidės ir ožių. Daugiausiai šiame sporte pasižymi tai Taurų Klubo nariai, kaip J. Stepanauskas, B. Mikulis, M. Stirna, A. Pangonis ir kiti. Jie sako, kad gerai moka šauti. Nors šovinių ir daug sunaudoja, bile tik nušauja. B. Mikulis prišaudė tiek daug kiškių, kad vienas negali suvalgyti, tai jis rengia kiškių vakarienę šio mėnesio 22-rą dieną. Vakarienė visiems bus dykai. Ar ne verta eiti valgyt?

Nuo pirmos dienos šio mėnesio čia pradėjo atvešti iš Pittstono, Grabliko pieninyčios pieną. Tai tikrai lietuviškos įstaigos pienas. Iki šio laiko čia lietuviai neturėjo tokios įstaigos. Pieno pardavėju yra A. Ambrazaitis, buvęs per daugelį metų "Garso" zeceris. Jaunas šio miesto vaikinas, J. Baranauskas, pieną išvežioja. Pradžia yra labai gera. Pienas pripažintas geresniu negu kitų pieninių. Lietuvišką įstaigą verta paremti.

Šio miesto lietuviai skundžiasi, kad apie jų veiklą nesimato žinučių laikraščiuose. VIENYBĖ čia turi daug skaitytojų, bet galėtų turėti dar daugiau. Ko daugiau bus skaitytojų bus daugiau ir žinučių. Nepatingėkime paremti lietuvišką laikraštį.

Tauras

PAGERBTAS KLIERIKAS PR. JANCIUS

NAUGATUCK IR UNION CITY, Conn. — Pagerbimo vakaras klieriko Prano Janciaus, kuris mokosi kunigu Marianapolio kolegijoje, Thompson, Conn., įvyko lapkr. 4 d., Linden parko svetainėje. Kaip 8 val. vak. prasidėjo vakarienė ir paskui buvo vedama programa. Žmonių prisirinko skaitlingai, taip kad visi stalai buvo apsėsti. Valgyti ir gerti susirinkusiems buvo užtektinai patiekta.

Vakaro vedėjas buvo Petras Kruogalis. Savo pradinėje kalboje paaiškino šios vakarienės tikslą ir priminė, kad pagerbiamas jaunuolis Pr. Jancius, kuris pirmasis lietuvis iš šios kolonijos mokosi kunigu. Esą malonu ir džiugu matyti, kad lietuviai stengiasi pasiekti aukštesnio mokslo ir pradeda daugiau skverbtis į aukštesnes vietas.

Paskiau kalbėjo svečias Ernestas Mažeika, kuris savo kalboje nurodė kokią svarbią reikšmę dabartiniu metu vaidina mokslas. Per jį pasiekiama gana aukštų vietų visuomenėje ir gyvenimo atžvilgiu.

Savo žodyje Pranas Jancius širdingai dėkojo vakarienės surengėjams ir visiems atsilankiusiems per šią vakarienę jį pagerbti. Rengėjoms: p.p. Amelija Luišienei, Magd. Stasionienei atskirai reiškė padėką už rūpesčius ir surengimą vakarienės, kuri jį tikrai stebinusi ir jaudinusi.

Žmonių dalyvavo ir iš aplinkinių kolonijų. Kreditas surengimo vakarienės priklauso mūsų darbščiosioms moteriškėms. Po vaišių vyko pasilinksminimo dalis prie geros orkestros. Šokiai užsitęsė iki 1 val. naktiesi.

Klierikui Pranui Janciui linkime geros kloties ir pasisekimų jo moksle ir užsibrėžtame kelyje. Jojo tėvelis yra VIENYBĖS dienraščio skaitytojas ir daug esąs pasidarbavęs lietuvybės gerovei. Jancių šeima lai būna pavyzdžiu kitoms lietuvių šeimoms.

Gumbaragis

MUZIKO KVEDARO PAGERBIMO BANKIETAS

DETROIT, Mich. — Jau kelios savaitės prabėgo kaip muzikas Kvederas mokytojauja Detroito Dailės chorui ir viešas jo priėmimo bankietas įvyko sekmadienį, lapkričio 12 d. Finų svetainėje. Bankietas buvo vienas iš linksmiausių ir geriausių, nes buvo ko tik širdis geidė, kaip valgių, taip gėrimų ir tai už dyką, nes visą valgį ir gėrimą suaukojo vietos biznieriai ir choro nariai. Svečiams buvo padėta šale lėkštelės mažas vokelis, jei kuris kiek skyrė įdėjo į tą vokelį aukų. Visos aukos ėjo muziko Kvedaro parėmimui. Kiek sudėjo, neteko sužinoti. Vakarieniaujant buvo pasakyta keletas trumpų kalbų. Tostmasteriu buvo dr. J. Jonikaitis, kuris įvertindamas muziko Kvedero ir choro nuopelnus ragino visus dalyvius remti chorą ir jo vadą-mokytoją. Kalbėjo F. Motuzas, M. Masys, M. Kemešienė ir pats garbės svečias Kvederas, kuris savo kalboj apgailestavo, kad neteks ilgai ant šios žemės gyventi, nes senatvė artinasi ir jaučia nesuspėsiąs visų savo norų ir troškimų įgyvendinti lietuvybės naudai, bet sakė dirbs kol galės ir kiek galės.

Svečių buvo entuziastiškai sutiktas, kurie plojo ir šaukė, Kvedarui ilgiausių metų. Svečių dalyvavo per 250. Baigiant vakarienei choras sudainavo trejetą dainelių Kvedaro išmokytų. Matosi, jog po kelių mėnesių Kvedaro mokytojavimo Dailės choras dainuos taip gražiai, kad miela bus kiekvienam klausyti. Po vakarienei pakeltu ūpu visi svečiai ir viešnios šoko ir linksminos kiek kas norėjo.

Reporteris

PAIEŠKOJIMAI

Lietuvos Konsulatas Chicagoje paieško sekamus asmenis:

GLOBIS Pranas, kurį laiką gyvenęs 133 West 15th St., Chicagoje.

KNUKŠTAITĖ Paulina, gyvenusi Chicagoje. Paėjo iš Nugarės km., Telšių epskr. Pavardė po vyru nežinoma.

LEVICKAS Vladas, Amerikon atvykęs apie 1910 metais. Iki 1926 metų gyvenęs Chicagoje.

NOREIKAI, Kazys ir Jokūbas, kilę iš Kvedarnos apylinkės. Jiems priklauso brolio Liudviko palikimų dalis.

VEŽELIS Andrius, pirmiau gyvenęse Lowell ir Worcester, Mass.

Ieškomieji arba apie juos žinantieji prašomi skubiai atsiliepti: **Lietuvos Konsulatas,** 100 East Bellevue Place, Chicago, Illinois.

Gintaro choras daug dirba lietuvybei

STAMFORD, Conn. — Gintaro choras ir visas jo veikimas yra susiorganizavęs iš lietuvių jaunuolių. Choro organizatoriai yra pp. Bartnikai, kuriems ir reikia atiduoti už tai didelį kreditą. Kreditą pripažinti reikia ir choro gabiai ir pasišventusiai mokytojai Jadvygai Stulginskaitei, kuri dar yra visu nuošimčiu lietuvybės mylėtoja. Ji yra aukštesnėsės mokyklos mokytoja. Kuomet ji mokytojavo mūsų mieste ir čia gyveno, tai tas choro vedimo darbas jai buvo daug lengviau atlikti. Dabar ji savo tiesioginį darbą dirba Waterbury, savame mieste, tai nėra paprastas dalykas čia važinėti ir chorą lavinti. P-lė Stulginskaitė atvyksta vieną kartą į savaitę ir chorą mokina ne tik dainuoti, bet ir lietuvių kalbos lavina.

Anksčiau kolonijos jaunimas lietuviškai mažai kalbėjo. Dauguma iš jų lietuviškai visai ir nemokėjo. Tieji, kurie 10 mėnesių atgal nekalbėjo lietuviškai, šiandien jie jau dainuoja ir net tarpusavy lietuviškai kalbasi. Jaunimas reiškiasi tikrais patrijotais, ypač mergaitės, kurios daugumoje turi įsitaisę lietuviškus tautiškus kostiumus ir su jais visur viešai pasirodo. Iš to vaisiai gana sekmingi. Esant kokiam viešam parengimui daugelis jaunimo atvyksta, kurie anksčiau visai nesilankydavo.

Vietos kolonijos jaunimas su kitais žmonėmis dalyvavo Lietuvos Dienoje Pasaulinėje parodoje nuvykdami dideliais trimis busais. Gintaro choras dalyvavo ir gražiai pasirodė jungtiniame chore.

Lapkričio 4 d. choras turėjo balių su dainų programa. Choras narių dabartiniu metu turi 30, abiejų lyčių jaunuolių. Savo parengime choras gana gražiai pasirodė ir atsilankiusioji publika buvo sužavėta jų gražiu dainavimu. Parengimo programoje dalyvavo ir Waterburio jaunuolių orchestras. Vakaras paliko daug malonių ir gražių įspūdžių. Užgiedojus tautos himną, daugumos žmonių akyse ir ašaros pasirodė.

Sveikintinas garbingas darbas. Tegyvuoja choro vadovybė, mokytoja, ir auga ir klėsti pats choras. Laimingos kloties.

J. Šiugžda.

TAUPUMO SUMETIMAIS PANAIKINTI ELEKTRINIAI LAIKRODŽIAI

Kokio didelio masto yra taupymo akcija kitose valstybėse, galima gerai matyti iš atskirų pavyzdžių. Danijoje nuo pat karo pradžios pradėta taupyti elektros srovė. Iš pradžių buvo sumažintas miestų gatvių apšvietimas, vėliau Kopenhagos krautuvėse išnyko didžiųjų krautuvių efektingieji reklamos apšvietimai. Po to privatūs gyventojai buvo paraginti kiek galint taupiau elgtis su elektros apšvietimu privačiuose butuose. Tam reikalui daug danų įsigijo žibalines lempas. Pačiu paskutiniu laiku jau raginama atsisakyti nuo modernių elektros srovės varomų laikrodžių ir jų vietoje įsigyti paprastus laikrodžius.

Visi didieji Kopenhagos laikraščiai iki šio laiko kas savaitę dėjo dideles radijo programas. Dabar laikraščiai savo skaitytojams pranešė, kad atei tyje popieriaus taupymo sumetimais jie to nebedarys.

— Kaune, Prūsų ir Aušros gatvių kampe atidarytas naujas kino teatras.

— Žemės tvarkymo departamentas atidarė vienerių metų matininkų kursus, į kuriuos priimta 50 klausytojų.

AUKOS VILNIUI

Kaunas. — Kauno šeštosios gimnazijos mokytojai ir tarnautojai paskyrė iš savo algų vienos dienos uždarbį Vilniaus gimnazijų neturtingiems moksleiviams šelpti.

Šiaulių miestas Vilniaus kultūriniams reikalams paskyrė 2,000 litų. Šiaulių gimnazijos mokytojai Vilniaus krašto neturtingiems moksleiviams šelpti paskyrė dalį savo spalių mėnesio algos.

— Šiais metais, per įvairias rungtynes, Lietuvos lengvaatletai pasiekė 9 naujus Lietuvos rekordus.

— Joniškio arklių pirklys Papiškeris už valiutos spekuliaciją nubaustas 75,000 litų ir 6 mėn. arešto.

"DIRVA"

Tautinis savaitinis laikraštis eina 23-ti metai

Redaguoja žinomas rašytojas K. S. KARPIUS

Prenumerata metams:
Amerikoje ..... $2.00.
Pusei metų ..... $1.00.

Ekstra: kurie vasaros metu išsirašys DIRVĄ, už $2.00 gaus per 15 mėnesių.

Susipažinimui viena laikraščio laida siunčiama dykai.

Adresuokite:

"DIRVA"
6820 Superior Ave.
Cleveland, Ohio.

KNYGŲ SĄRAŠAS

Vienybėje neseniai iš Lietuvos gauta žemiau pažymėtos knygos. Jos visos yra įdomios skaityti ir su kai kuriomis verta susipažinti. Knygos parduodamos žymiai nupiginta kaina. Reikalaukite knygų asmeniškai, arba pasiųskite atviruką administracijos adresu ir reikalaujamos knygos Jums bus tuojau pasiųstos

V. Krėvė, Kriėvės Raštai X t. 217 pusl. ..... .60
Anatole France, Taisa, Romanas, 205 pusl. ..... .50
V. Dovsinaitė, Janina arba Naujoji moteris, 240 pusl. .60
H. G. Wells, Pasaulių Karas, 175 pusl. ..... .50
Vyt. Bičiūnas, Mano Apysakos, 174 pusl. ..... .50
Pastogės Filozofas, ... .50
Attmannsbacher, Napoleono I Meilužė, 120 pusl. ..... .50
V. Stefansson, Eskimas Kekas, vaikams kn., 168 pusl. .40
Vyt. Alantas, Artisto Širdis, novelės, 207 pusl. ..... .50
E. Thompson, Vinipego Vilkas, vaikams kn., 96 pusl. .40
N. Nammarstrom, Trys Gamtos Pasakos, vaikams, 160 psl. .40
Liudas Gira, Žygio Godos, poezija, 118 pusl. 1.00
Liudas Gira, Paparčio Žiedas, misterija, 132 pusl. ..... .75
Balys Sruoga, Dievų Takais, 167 pusl. 1.00
P. Rozegeris, Kai Buvau Dar Vaikas, 107 pusl. ..... .50

Be šių aukščiau pažymėtų yra ir kitų įvairiausių knygų, kaip poezijos, scenos veikalų, daugiau pritaikintų mūsų gyvenimo aplinkybėms, prozos, beletristikos, apysakų, romanų ir kt.

Ypač tinkamų yra scenos veikalų, kaip komedijų, dramų, tragedijų ir operečių, kurias pastatyti lengvai įmanoma ir mūsų išeivijos gyvenimo sąlygose.

Kreipkitės į Vienybės administraciją ir Jūsų pageidaujamos knygos bus pasiųsta. Užeikite asmeniškai ir pasirinkite. Vienybės knygyne gausite įvairiausių knygų žymiai nupigintomis kainomis.

PAGALVOK APIE RYTDIENĄ!

NĖRA žmogaus, kuris nesirgtų ir nemirtų. Susirgus — kiekvienam reikalinga pašelpa. Numirus — reikalinga pagelba likusiems šeimos nariams. Bet ne visi žmonės tuo apsirūpina, kol sveiki ir kol nelaimė jų neištinka.
BŪK rūpestingu!
PAGALVOK apie savo ir savo šeimos likimą— rytdieną!
APSIDRAUSK save ir savo šeimą didžiausioje lietuvių apdraudos ir pašelpos organizacijoje.
APSIDRAUSTI galima nuo $100 iki $5,000.
LIGOJE pašelpą galima gauti nuo $6 iki $12 savaitėje.
NARIAI priimami nuo 2 iki 60 metų amžiaus.
SUSIVIENIJIME yra apie 15,000 narių.
BŪK tos didelės lietuvių šeimos nariu!
ĮSIGYK SLA Jubiliejinį Albumą. Tai graži, didelė, istoriška knyga, kurioje telpa virš 1,000 paveikslų — jūsų giminių ir pažįstamų.
SUSIVIENIJIMO turtas — virš $2,000,000.
BŪK to turto dalininku!
SUSIVIENIJIMO kuopos randasi visuose didesniuose lietuvių centruose Amerikoje.
ALBUMO kaina $5. SLA nariams — $2.50.
PRISIRAŠYK prie artimiausios tamstai kuopos!

INFORMACIJAS galite gauti:
LITHUANIAN ALLIANCE of AMERICA
307 West 30th Street, New York, N. Y.

Karas Europoje

Jei norite žinoti apie karą ir kitus pasaulio įvykius, tai skaitykite "Naujienas."

"Naujienos" yra pirmas ir didžiausias lietuvių dienraštis Amerikoje.

Užsirašykite "Naujienas" šiandien. Naujienų prenumerata metams Amerikoje (išimant Chicagą), $5.00. Chicagoje ir Europoje — $8.00.

Money Orderį ar čekį siųskite:

"NAUJIENOS"
1739 South Halsted Street
CHICAGO, ILLINOIS
Susipažinimui kopiją pasiųsime veltui.

VIENYBĖ

VIENYBĖS BANKIETAS SMARKIAI RENGIAMAS

Seniai laukiamas tautinės srovės veikėjų bankietas ruošiamas Susivienijimo salėje labai atydžiai. Veiklioji Moterų Vienybė paskyrė net keturias šeimininkes—pp. Šidlauskienę, Atkočaitienę, Trečiokienę ir Strimaitienę. Jos pagamins tikrai lietuvišką vakarienę.

Kad šios šeimininkės žino ir moka paruošti skanius valgius, tą jau visi žino. Nežino tik iki šiol tos veikliosios šeimininkės, kiek bus svečių, kad neparuošus valgių perdaug, ir kad visus pilnai pasotinti. Dėl to visi būsimieji svečiai maloniai kviečiami jau dabar, ar bent netrukus užsisakyti bankiete vietas, pasiperkant bilietus, kuriuos parduoda visos Moterų Vienybės narės, pp. Strumskis, Trečiokas ir Dr. Vencius, Trainaitis, Sagys, Vikrikas, Ambraziejus, Garšva, Zeidat, Ginkus, Atkočaitienė ir Susivienijimo salės šeimininkai. Bilietas tik $1.50.

Tasai bankietas bus Susivienijimo salėje, 197 Grand St., Brooklyn, N. Y., gruodžio 2 d., 7 val. vakare.

Gražiai atžymėta Lietuvių svetainės sukaktis

ELIZABETH, N. J.—Lietuvių Laisvės svetainės 15 metų sukaktuvės gražiai ir iškilmingai atžymėta sekmadienį, lapkričio 5 d. surengtu bankietu-vakariene ir gražia programa. Programa susidėjo iš kalbų ir dainų. Vakarienėje dalyvavo per 300 žmonių. Svečių susodinimu rūpinosi Y. Zagreckas, G. Budris, R. Petručionis, M. Gedminienė ir M. Kuniūtienė. Vakarienei pagaminti valgiai tikrai buvo skanūs, stalai papuošti tikrai žavėtinai. Valgius prirengė šios dabščios moterys: I. Vaičiuliavitienė, V. Krantauskienė, A. Kačionienė, O. Kaselionienė. Prie stalų patarnavo jaunos lietuvaitės. Į vakarienę atsilankė ir daug įžymių vietos ir kitų kolonijų svečių. Dalyvavo ir kleb. kun. Simonaitis, kun. Šernas, miesto majoras J. Kork, taksų tvarkytojas B. Ford, teisėjas J. McGuire, adv. Petryk ir kiti.

Vakaro programą atidarė I. Zagreckas pasveikindamas visus susirinkusius. Vakaro eigos programą vesti pakviestas P. Seliklis. Jis savo gražioje kalboje sveikino svečius ir dėkojo už atsilankymą. Jisai kalbėjo ir sveikino svetainės vardu. Vietos parapijos choras dainavo grupėmis ir pavieniui. Pianu dainininkams akompanavo muzikas J. Žilevičius.

Gražias ir įdomias kalbas pasakė atsilankę garbės svečiai ir lietuviai kunigai. Paskiausiai pakviestas kalbėti p. Budreckis, kuris šią vasarą lankėsi Lietuvoje ir turėjo geros progos susipažinti su dabartine Europos padėtimi.

Po programos visi atsistoję sugiedojo Lietuvos Himną. Paskui vyko šokiai ir pasilinksminimas. *R. D.*

Aukojo dienraščio spaustuvės modernizavimui

Geros valios lietuviai suprasdami tautiškos spaudos reikšmę ir josios palaikymui siunčia aukas pagal savo išgales.

VIENYBĖS dienraščio leidėjas p. Povilas Glemža iš New Yorko atsilankęs įstaigoje pratęsė dienraščio prenumeratą ir spaustuvės gerinimui aukojo $4.

W. Kilikevičius iš Fitchburg, Mass. siųsdamas dienraščio metinę prenumeratą atsiuntė aukų $1 spaustuvės reikalams.

F. Sloger iš Phila., Pa. atsiuntė $1 kartu su prenumeratos mokesčiu.

J. Bablinskas iš Amsterdam, N. Y. spaustuvės modernizavimui aukojo 50c.

Mary Spudis iš Scranton, Pa. spaustuvės tobulinimui aukojo $1.

R. Džiovalis iš Elizabeth, N. J. aukojo $2. Andrius Kaminskas aukojo 25c., Jurgis Karčiauskas $1, abu iš Newarko, N. J.

Kazimieras Yuses iš West Berne Albany, Conn. aukojo $1.

W. Balčiuska iš Peru, Me. aukojo spaustuvės gerinimui $1.

A. Lėpa iš Binghamton, N. Y. aukojo $1.

Visiems aukotojams VIENYBĖS dienraščio redakcija ir administracija reiškia gilią lietuvišką padėką. Geraširdžių lietuvių parama užtikrinamas lietuvybės palaikymo darbas per spaudą.

Naujausia pasaulio apžvalga

Embassy Newsreel teatruose, 46 St. ir Broadway ir 72 St. New Yorke rodoma pačios naujausios filmos iš viso pasaulio įvykių. Apžvalga paimta iš paskutinių įvykių Amerikoje ir Europoje. Apima mažus ir didžiuosius įvykius. Pamatykite juos.

Atsiimkite laiškus

Vienybės ofise yra atsiųstų laiškų ir laikraščių šiems asmenims: Frank Jonaičiui (2 laiškai), J. Grajauskui (3 laiškai), August Rageliui, J. Vidūnui, F. Bukšniui, Anthony A. Shimukonis (2 čekiai iš Washington), Jočiui (laikraštis) ir Anthony Shalis (laikraštis).

Jei adresatai neatsims jiems adresuotos korespondencijos, jis bus grąžinta siuntėjams už 5 dienų po šio paskelbimo.

Moterų Vienybės Naujų Metų sutikimas

Naujųjų Metų sutikimą šiais metais Moterų Vienybė rengia didžiuliu šokių vakaru, kuris įvyks Naujųjų Metų išvakarėse, sekmadienį, gruodžio 31 d., Clinton parko salėje. Tai bus kostiumuotas balius ir šokiai iki vėlyvo kito ryto. Griež puiki orkestra.

Moterų Vienybės organizacija atsikreipia į lietuvių visuomenę ir iš anksto užprašo visus dalyvauti rengiamame sutikime, kuris tikrai bus įdomus savo marga programa.

Suimti mokytojai už mušimą

FANFOOD, N. J.—Pagaliau išėjo aikštėn, kad vietos pradžios mokyklos mokiniai esamų mokytojų Mr. ir Mrs. Anderson būdavo smarkiai mušami ir įvairiomis bausmėmis baudžiami. Kartais vaikai būdavo primušti iki kraujo.

Sumušus du mažamečius mokinius R. Esposito ir J. Skinner 5 metų amžiaus viskas išėjo aikštėn ir mušikė mokytoja Anderson tapo areštuota. Ji turės smarkiai už tą atsakyti. Vaikutis Skinner buvo markiai sumuštas ir net jo nugara buvo surėžyta. Tėvas jį radęs verkiant ir kruviną.

Jaunųjų Lietuvių klubo rengiami šokiai

Padėkos dienos (Thanksgiving) išvakarėse, lapkričio 22 d. Brooklyno Jaunųjų Lietuvių Klubo patalpose, 425 Grand St., Brooklyne įvyksta didžiulis rengiamas šokių vakaras- maskaradas.

Už gražiausius ir įdomiausius kostiumus bus suteikiami prizai. Šokių pradžia 9 val. vak. Visus kviečia atsilankyti rengėjai ir linksmai laiką praleisti.

Koncertas su įvairia programa

Sekmadienį, lapkričio 26 d. Ideal Ballroom, 151 Knickerbocker Ave., Brooklyne, įvyksta Rimbo rengiamas koncertas, kurio pradžia 5 val. vak. Programoje dalyvaus buvęs pasaulinis bokso čempionas Jack Sharkey - Žukauskas, lietuvių sporto tėvas A. Kundrota, akrobatai Ad. Biekša, P. Jazmuntis, J. Crupac ir kiti.

Koncertinėj programos dalyje dalyvaus A. Vokietaitienė iš New Haven, Conn., Violeta Tamkiūtė ir K. B. Kriaučiūnas ir kiti. J. Vencevičius, ristikas iš Kearny, N. J. Aldona Alksniūtė dalyvaus kaipo dainininkė ir pianistė.

Pramoga būsianti linksma ir įdomi. Kviečiami visi.

Rengėjai.

Šv. Jurgio Dr-jos metiniai šokiai

Jurgiečiai ir šįmet rengia savo metinius šokius, kuris tikriausiai ir vėl bus skaitlingas kaip visais kitais metais, kad būdavo. Tai 54-tas iš eilės metinis parengimas-balius, kur susirenka plačioji Brooklyno lietuvių visuomenė.

Parengimas įvyks šeštadienį, lapkričio 25 d. Grand Paradise salėje. Šokiams grieš puiki muzika. Įžanga tik 40c.

Ar Tamsta atlikai savo kasdieninę pareigą ir užsimokėjai dienraščio prenumeratą? Jei ne — padaryk nieko nelaukdamas.

"Drums Along The Mohawk"
Claudette Colbert — Henry Fonda
* Gala Revue on the Stage *
Any Day Any Seat 25c. to 1 P. M. ROXY 7th Ave. and 50th St.

Geriausia Vieta Pirkti
LIKERIUS
Didžiausia, Geriausia ir Atsakomingiausia Likerių Krautuvė Brooklyne Yra
Manhattan Liquor Store
Tikrai žinokit, kad perkant sau vynus ir likerius reikia pirkti patinkamoj krautuvėj.
MANHATTAN LIQUOR STORE
264 Grand St., B'klyn, N. Y.
(kampas Roebling St.)
Tel.: EVergr. 7-1648 License No. L-886

JULIUS DRESS SHOP
Artėjančių Švenčių pasirinkimas suknelių ir moteriškų paltų.
Drabužius gausite garantuotus ir daug pigiau, negu kitose vietose
A. IR P. KIDANSKY
SAVININKAI
395 Grand Street
BROOKLYN, N. Y.
TEL. EV. 7-9795

CLEMENT VOKETAITIS
Advokatas
50 COURT STREET,
Brooklyn, N. Y.
TEL.: TRIANGLE 5-3623
168 GRAND STREET,
TEL.: EVERGREEN 8-7179

LIETUVIŠKA
RESTAURACIJA
BAR & GRILL
Gaminame amerikoniško ir lietuviško stiliaus valgius. Galima gauti Amerikos ir importuotos degtinės, vyno ir gero alaus.
Lietuviškas kumpis, rūkyti kilbasai ir kopūstai galima gauti kasdieną.
Joseph Zeidat,
savininkas
411 GRAND STREET
Brooklyn, N. Y.

SKAITYKITE IR KITIEMS PATARKITE SKAITYTI VIENYBĘ

HAVEMEYER 8-0259
RALPH KRUCH
FOTOGRAFAS
65-23 GRAND AVENUE
MASPETH, N. Y.

Tel. Market 3-5357
Michael Akialis, Jr.
Laidotuvių Direktorius
195 Adams St., Newark, N.J.

KADA JŪS DAUG VALGOT! GERIAT! RŪKOT!
PAŠALINA SKAUSMĄ VIDURIUOSE
GREIT BLAIVINA
Pleasant to take! SINCE 1880
Parduodama Baruose ir Restauracijose
COSSACK PRODUCTS
237 West 69th Street
New York City
Tel.: TRafalgar 4-3070

VINCAS J. DAUNORA
APTIEKORIUS
SVEIKATA — LAIMĖ
PUSSVEIKIS - - - Jauties niekam tikęs—bejėgis? Neturi apetito, biaurūs pūslės skausmai? Rūkštis viduriuose? Galvos skaudėjimai? Jeigu nuo užkietėjimo—vartok DAUNORO STOMACH MIXTURE
Tapk sveiku.
KAINA TIKTAI VIENAS DOLERIS
229 BEDFORD AVE.
KAMPAS NORTH 4TOS GATVĖS
BROOKLYN, NEW YORK

LIETUVIŠKAME MONOPOLYJE
gaunama specialios degtinės ir vynų
Republic, Maryland Rye, grynų rugių degtinė 3 metų senumo, 90 laipsnių stiprumo
Kvorta . . $2.09 Pint . . $1.07
ĮMANT 12 KVORTŲ DUODAMA 10% NUOLAIDOS
Republic Liquor Store
415-17 KEAP ST., (arti Grand St.) BROOKLYN, N. Y.
XAVERAS STRUMSKIS
TEL.: EVERGREEN 7-2089 LICENSE L.-72

NEWARKIEČIŲ VISUOMENEI!

Geo. Kaminskas
GERBIAMIEJI! LANKYKITE
Geo. Kaminsko ir Sūnų
drabužių krautuvę, nes dabar pats laikas. Jau gavome žieminių 2,000 naujų vilnonių ir nevilnonių blankietų. Jie yra visokių kainų nuo $1.00 iki $15.00
Taipgi turime visokių kaldrų: vatinių, vilnonių ir plunksninių. Padarytos šilko ir nešilko viršais. Didelis pasirinkimas kortinų ir lovoms užtiesalų (bed spreads). Yardais kortinų ir vilnonių audimų didžiausias pasirinkimas.
TURIME PUIKŲ SANDĖLĮ GATAVŲ DRABUŽIŲ VYRAMS, MOTERIMS IR VAIKAMS, VISOKIEMS REIKALAMS
Prašome įsitėmyti vardą ir antrašą:
GEO. KAMINSKAS IR SŪNAI
152 FERRY ST. Cor. Adams St. NEWARK, N. J.

TARZANAS IR DRAMBLIŲ MEDŽIOTOJAI

Edgar Rice Burroughs, vertė Pijus Bukšnaitis

74. Atsisėdęs ant palangės Tarzanas klausėsi. Kambaryje miegantis vyras dvokė alkoholiu: jis buvo girtas ir smarkiai knarkė. Gerai. Tarzanas palaukė, kol jo akys apsiprato su tamsumu ir drasiai, nors labai atsargiai nusileido į vidų. Jis žinojo, kad girtas žmogus sunkiai miega.

Įlipęs į šį nežinomą kambarį Tarzanas dar kartą sustojo ir palaukė, kol akys laipsniškai pripras prie šios tamsos. Tyruose užauginto žmogaus akys greičiau prisitaiko prie tamsos, negu civilizuoto žmogaus. Tarzanas tamsoje galėjo matyti beveik taip gerai, kaip dieną.

Dabar Tarzanas perėjo per kambarį, kuriame derksojo girtas žmogus, gal būt sargas. Kitame kambario gale Tarzanas rado duris. Jis atsargiai pasuko klingį, — durys truputį girgždelėjo, bet girtasis visiškai to negirdėjo. Už durų Tarzanas pamatė ilgą pustamsį koridorių.

Išėjęs į koridorių Tarzanas vėl sustojo ir pasiklausė. Tolumoje buvo girdėti pikti Menofros ir Foroso balsai. Netrukus pasigirdo kojų trankymasis, paskui baisus moteries riksmas ir puolančio į aslą žmogaus trinktelėjimas. Su tuo viskas nutilo. Tarzanas nejudėdamas laukė.

Kas bus toliau—žiūrėkite kitame VIENYBĖS numeryje

LAIDOTUVIŲ DIREKTORIAI

JUOZAS GARŠVA
231 Bedford Ave., Brooklyn, N. Y.
KOPLYČIOS LAIDOTUVĖMS
TEL. EVERGREEN 8-9770

MATTHEW P. BALLAS
(BIELIAUSKAS)
660 Grand St., Brooklyn, N. Y.
NOTARY PUBLIC Tel. STagg 2-5043

STEPHEN AROMISKIS
(ARMAKAUSKAS)
423 Metropolitan Ave., Brooklyn, N. Y.
Tel. EVergreen 7-4335 KOPLYČIA LAIDOTUVĖMS

ESTATE OF A. J. VALANTIEJUS
T. Fred Lefevre—*Manager*
54-41—72nd St., Maspeth, L. I., N. Y.
TEL. NEWTON 9-4464

ESTATE OF BARRY P. SHALINS
(ŠALINSKAS)
Vestie E. Davis, *Licensed Mgr.*
84-02 Jamaica Ave., Woodhaven, N. Y.
Tel. VIrginia 7-4499 KOPLYČIA LAIDOTUVĖMS

A. RODZEVICZ
(RADZEVIČIUS)
Tel. Stagg 2-4409
402 Metropolitan Ave., Brooklyn, N. Y.
Tel. STagg 2-0783 Night HAvemeyer 8-1158

JOSEPH LE VANDA
NOTARY PUBLIC
337 Union Avenue, Brooklyn, N. Y.

Visi šie laidotuvių direktoriai išnuomuoja automobilius įvairiems reikalams