Lietuvį pasitikėk savimi ir savo tautiečiais, o gyvenimas tau šypsosis. Visus žygius paremk kilniu žmoniškumu.

VIENYBĖ

LITHUANIAN DAILY

Kiekvienas geros valios lietuvis privalo dirbti tautinius darbus. Svarbiausias lietuvybės palaikymui darb[illegible]atinimas tauti[illegible] spaudos.

LIII. METAI. 270 (859) N. Telephone: EVergreen 7-7840 BROOKLYN, NEW YORK, PENKTADIENIS, 1939 M., LA PKRIČIO-NOVEMBER 24 D. KAINA 3 CENTAI

New York Public Library 470 Fifth Ave.
THE NEW YORK PUBLIC LIBRARY NOV 25 1939 ASTOR LENOX AND TILDEN FOUNDATIONS

Sudaryta nauja Lietuvos vyriausybė

ŠIANDIEN

Olandų problema
Dvi nuomonės
Belgijos vaidmuo
Nacių svajonės

JONAS KRŪZE

Iš konfidencialių diplomatinių šaltinių ateina žinių, kad ryšium su dabartiniu karu, Olandijoje susidarė dvi frakcijos: viena už tai kad geruoju pasiduoti Vokietijai, ar bent duoti jai povandeninių laivų bazes Olandijos vandenyse ir aviacijos bazes krašto viduje; antra, kad reikia visomis jėgomis kovoti prieš Vokietijos nacių pasikėsinimą prieš Olandiją.

Įdomu, kad pirmąjai grupei vadovauja Olandijos karalienė Vilhelmina, krašto bankininkai ir didieji prekybininkai ir pramonininkai. Jie teigia, kad jeigu Vokietija užsispirs Olandiją paimti, tai jie ją paims jėga, sunaikins krašto turtus, prekybą, pramonę ir visą ekonominę struktūrą. Olandija atsidurtų Čekoslovakijos batuose ir pagaliau būtų nuteriota ir žmonės pavergti. Esą, imtų nemažiau kaip 50 metų Olandiją atstatyti.

Antrąją pusę sudaro daugiausia modernūs reformistai, naujų socialių ir ekonominių reformų šalininkai, labai panašūs Amerikos Prezidento Roosevelto naujosios dalybos šalininkams. Juos daugiausia sudaro katalikai. Ši reformistų politinė grupė Olandijoje yra stipri ir ji savo užnugaryje turi Anglijos ir Prancūzijos netiesioginę paramą.

Belgija yra tradicinė prancūzų ir anglų šalininkė. Negana to ji mano, kad jeigu vokiečiai briausis į Olandiją, tai kils rimtas pavojus Belgijos nepriklausomybei. Todėl andai, kai Belgijos karalius Leopoldas lankėsi Hagoje, jis pareiškė, kad jeigu Olandija įsileis į savo kraštą vokiečius, tai jis atidaro Belgijos sieną anglams ir prancūzams. Išdavoje, žinoma, atsirado Belgijos karaliaus ir Olandijos karalienės Wilhelminos taikos ir paliaubų siūlymas, kuris dalinai sulaikė nacių planus.

Bet čia reikia neužmiršti ir pačių Vokietijos nacių nuomonės. Naciai tiki, kad laiko bėgyje Olandija, suspausta tarp dviejų kariaujančių valstybių, nuolatos varginama ir paralyžiuojama ekonominiai, išeis iš kantrybės ir pati savaime pasiduos vokiečių įtakai ir reikalavimams. Jie neabejoja, kad jų povandeninių laivų ir karo aviacijos bazės Olandijoje po kurio laiko bus "įvykęs faktas", be didelio triukšmo ir vargo. Olandija ir jos kolonijos paklius į vokiečių rankas be kovos.

Kai kuriuose Europos politiniuose šluoksniuose teigiama, kad jeigu naciai realizuotų savo svajonę valdyti Olandiją ir jos kolonijas, tai savaime atpultų reikalas kariauti ir galimas daiktas, kad taikos būtų lengviau pasiekti. Bet yra tokių pesimistų, kurie teigia, kad tuo atveju Anglija dar didesniu pasiryžimu pradėtų kariauti su Vokietija ir nesiliautų iki viena ar kita būtų sunaikinta.

Valdydama Olandiją, Vokietija daug arčiau prieitų prie Anglijos krantų ir sudarytų jai nuolatinį ir didelį pavojų. Anglija negali toleruoti karingos Vokietijos savo pašonėje.

ANGLAI KONFISKUOS VOKIETIJOS Į UŽSIENĮ EKSPORTUOJAMAS PREKES

Vokiečiai naują Anglijos parėdymą vadina "tarptautiniu banditizmu"

LONDON, lapkr. 22 d. — Dėl to, kad Vokietijos karinė vadovybė be atidairos sėja minas Atlanto vandenyne ir šiaurės jūroje ir apie tas minas neįspėja neutralinių valstybių prekybinių laivų, Anglija nusistatė imtis naujos akcijos prieš Vokietiją. Iki šiol buvo leidžiama neutralinių valstybių laivams gabenti iš Vokietijos eksportui prekes ir gaminius, tačiau dabar anglai nusistatė sulaikyti visus laivus, kurie gabena Vokietijos eksportą į užsienius. Toki laivai bus ne tik sulaikomi, bet jose rastos vokiškos prekės bus konfiskuojamos, kaip karinė kontrabanda.

Šis naujas Anglijos žygis gali labai rimtai atsiliepti į Vokietijos ekonominę būklę, kuri jau ir dabar nėra geriausia. Taip pat bus ekonominiai paliestos ir kai kurios neutralinės valstybės, kaip Olandija ir kitos.

Vokiečiai šitą naują Anglijos parėdymą vadina "banditizmu" ir sako, kad anglai nerespektuoja tarptautinių jūrinių teisių.

ANGLŲ LĖKTUVAS ĮSKRIDO Į LONDONO BALIONŲ UŽTVARĄ

LONDON. — Vienas anglų karo lėktuvas įskrido į pačių anglų balionų užtvarą viršum Londono. Lėktuvas ore sulūžo ir nukrito. Du lakūnai žuvo.

VILNIAUS PASKOLOS LAKŠTAI PARDUODAMI

KAUNAS. — Vilniaus paskolai realizuoti imamas pagrindu dėsnys, kad kas daugiau uždirba, tas daugiau turės ir paskolos lakštų pirkti. Valstybės tarnautojai bus paraginti įsigyti lakštų už sumą, kuri sudaro nuo 14 iki 150 nuo šimčių mėnesinės brutto algos. Panašiu principu bus paragintos ir laisvosios profesijos, bei kiti darbo pajamų mokesčių mokėtojai, nejudamų turtų miestuose savininkai, prekybininkai ir pramonininkai. Paskola galima įsigyti nuo lapkričio mėnesio.

NUSKANDINTAS VIENAS JAPONŲ LAIVAS

LONDON, Anglija. — Anglijos pakraščiuose vienas didelis Japonijos prekybinis laivas "Terukini Maru" 11,930 tonų talpos, užplaukė ant plaukiojančios nacių paleistos minos ir susprogęs nuskendo. Kadangi laivas buvo netoli Anglijos pakraščių, tai pavyko visą įgulą ir keleivius, iš viso 206 žmones išgelbėti.

DAUG KNYGŲ VILNIEČIAMS

KAUNAS. — Visuomenė jau aukavo per Lietuvos Moterų Tarybos lietuviškoms knygoms rinkti komisiją apie 2,650 egzempliorių įvairių vertingų lietuviškų knygų ir daug gražių komplektų žurnalų Vilniaus krašto lietuviams.

Spaudos Fondas rengiasi išleisti naują, prieinamą visuomenei, Vilniaus albumą. 1923 m. išleistasis kad ir brangus buvo, bet jau išparduotas. Be to Spaudos Fondas išleido 10,000 Lietuvos valstybinių ženklelių — Vyčių ir keletą tūkstančių gražių sveikinimų vilniečiams su Vyties ženklu, Respublikos Prezidento atvaizdu ir Vilniaus herbu (keturių spalvų).

PRADEDAMA RUOŠTIS DIDESNEI STATYBAI 1940 M.

KAUNAS. — Susisiekimo ministerija jau sudarė ateinantiems 1940 metams statybos planą geležinkeliuose. Kaip patirta, 1940 m. bus atlikti didesnių geležinkelių ruožų remontai. Bus statomi nauji pastatai geležinkelių stotims Panevėžyje, Tytuvėnuose, Kretingoje ir kt. Be to, ateinančiais metais numatyta pradėti statyti Šiauliuose geležinkelių dirbtuves ir Vilniaus krašte įvairius geležinkelių remontus bei naujų stočių pastatų statybas.

ANGLAI NUŠOVĖ VOKIEČIŲ BOMBONEŠĮ

LONDON, Anglija. — Anglijos karo aviacijos trys naikintuvai Šiaurės jūroje užtiko skrendantį Anglijos linkui vokiečių didelį Dornier—17 tipo bombonešį, kurį tuojau užpuolė ir sunaikino.

Žinios apie Vilniaus atgavimą tebejaudina visą Lietuvą ir kasdien iš visų krašto vietų tebeateina raštų ir telegramomis padėkos ir džiaugsmo pareiškimai Respublikos Prezidentui.

UŽMEGSTAS BENDRADARBIAVIMAS SU VILNIAUS KRAŠTO LIETUVIAIS

Iš visos Lietuvos plaukia gausingos aukos Vilniaus krašto lietuviams

KAUNAS. — Aukos Vilniui įvairiomis formomis visoje Lietuvoje, ir kiek girdėti užsieniuose, sparčiai renkamos. Pavyzdžiui, Jaunųjų Ūkininkų Ratelių valdyba nutarė suteikti 25 knygynėlių komplektus Vilniaus krašto JŪR rateliams, paskirti 50 jauniems vilniškiams stipendijas žemės ūkio mokyklose, 50 ūkininkų ratelių nariams iš Vilniaus krašto sudaryti galimumą atlikti Lietuvoje pavyzdinguose ūkiuose ūkinę praktiką, duoti vilniškiams 1,000 vaisinių medelių sodyboms apsodinti ir surengti vilniškiams JŪR nariams didelę ekskursiją po visą Lietuvą.

Vytauto Didž. universiteto studentų atstovybė nutarė įsteigti Vilniaus krašto lietuviams studentams šelpti fondą, į kurį iš savo sutaupų paskyrė 1,000 lt. Biržų Žemės Ūkio draugija, jos nariai ūkininkai paskyrė po 5 klgr. javų nuo kiekvieno savo žemės ha., kas sudarys apie 30 tonų apie 6,000 litų vertės; be to draugija paskyrė 500 litų pinigais ir jos tarnautojai iš savo algų 5 nuoš. mėnesinių pajamų. Kupiškio Žemės Ūkio kooperatyvas paskyrė 1,000 litų. Apie 500 Kauno studentų rengia ekskursiją į Vilnių, visos knygų leidyklos skuba Vilniuj atidaryti savo skyrius.

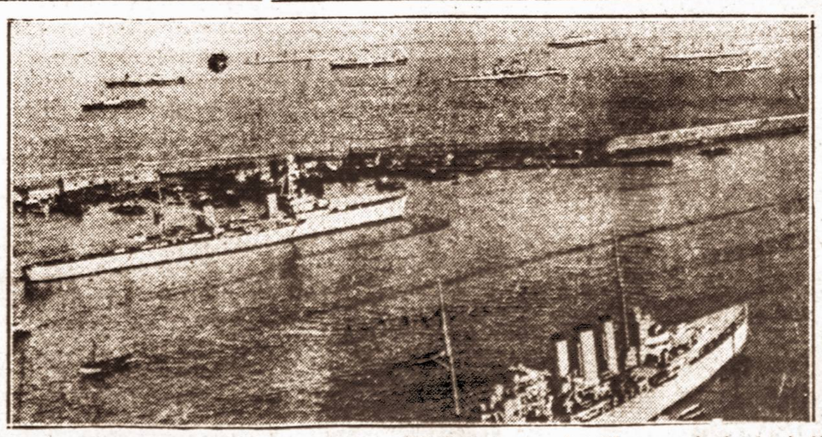

Sargyboje. — Anglijos šarvuočiai, jūrų vilkai, saugoja Anglijos vandenis ir lydi prekybinius laivus į anglų uostus.

Kazys Urbšys
Užsienių Reikalų Ministras

Buvęs Lietuvos Ministras Pirmininkas Gen. Jonas Černius,

kurio vyriausybė rezignavo lapkričio 21 d. Naująją vyriausybę sudarė Antanas Merkys, buvęs Vilniaus krašte Lietuvos vyriausybės įgaliotinis.

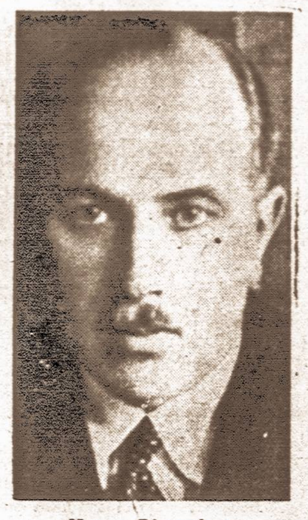

Kazys Bizauskas

NAUJĄJĄ LIETUVOS VYRIAUSYBĘ SUDARĖ BUVĘS KAUNO BURMISTRAS MERKYS; NAUJI MINISTRAI

PLAUKIA AUKOS VILNIAUS KRAŠTUI

KAUNAS. — Vyr. Komiteto Vilniaus kraštui remti paraginti Lietuvos žmonės pradėjo gausiai aukauti šventam reikalui — vilniečiams šelpti. Tam reikalui prie Vyr. Komiteto susidariusios įvairių profesijų: žemės ūkio, prekybos, pramonės ir amatų, namų savininkų, miestelėnų, laisvųjų profesijų, valdininkų ir darbininkų sekcijos nustatė, kaip ir kokiomis normomis turėtų aukoti atatinkamų užsiėmimų žmonės. Tie, kurie uždirba iki 300 litų per mėnesį, aukoja vienkartinę auką 3 nuošimčių nuo mėnesinio uždarbio; kurie uždirba daugiau kaip 300 litų per mėnesį, aukoja 5 nuoš. nuo vieno mėnesio uždarbio pajamų; darbininkai aukoja vienos dienos uždarbį; tose įmonėse, kur dirbama po 4 dienas savaitėje, nusistatyta leisti dirbti vieną penktą dieną, kurios uždarbį darbininkai ir tarnautojai nori paaukoti Vilniui.

VILNIUJE STATYS OPERAS

KAUNAS. — Lietuvos Valstybės Opera ir Drama rengiasi pradėti Vilniui vaidinti reguliariais laikotarpiais. Opera tuojau statys Otelo' dramą Šarūną.

NACIAI SULAIKĖ MUNCHENO "SAMOKSLININKUS"

BERLIN, Vokietija. — Nacių oficialūs sluoksniai praneša, kad jų Gestapo policija sulaikė vokietį George Elser, kuris kaltinamas ir būk prisipažinęs padėjęs bombą Muncheno karčiamoje, kurioje po Hitlerio kalbos buvo užmušta keletas nacių veteranų veikėjų. Elseris būk prisipažinęs kaltėje ir pareiškęs, kad jį pasamdė anglų slaptieji agentai. Nacių Gestapo taip pat praneša, kad Olandijos pasienyje sulaikyta du anglų slaptosios žvalgybos nariai.

Anglijos vyriausybė pareiškė, kad joki anglų agentai pasikėsinime prieš Hitlerį nedalyvavo ir neturėjo jokios žinios. Nacių kaltinimai esą, yra tik prasimanymai.

NERAMUMAI AUSTRIJOJE LIKVIDUOTI

LONDON. — Žiniomis iš gerai painformuotų šaltinių praneša, kad Vokietijos nacių smogikai ir Gestapo policija likvidavo neramumus Austrijoje, kurie kilo vietinių darbininkų tarpe dėl užsidariusių bovelnos verpyklų. Šiuose neramumuose Austrijoje nukentėjo daug civilinių gyventojų.

PRAŠO SIŲSTI Į VILNIŲ GERUS PATRIOTUS

KAUNAS. — Lietuvos Šaulių Sąjungos Taryba aptarusi momento klausimus, gyvai domėdamasi Vilniaus krašto kuo greičiausiu susiliejimu su Lietuva, nutarė prašyti vyriausybės į atgautosios srities administraciją skirti tik gerus patriotus, susipratusiu ir aukštos kultūros lietuvius, kurie galėtų greitam krašto sutapimui su Lietuva teigiamai patarnauti. be to taryba išreiškė pageidavimą, kad visoje Lietuvoje būtų sustiprinta kultūrinė veikla ir kad pagal paruoštą planą būtų sistemingai rūpinamasi gyventojų ir ypač darbininkų socialiniais ir kultūriniais reikalais.

NAUJA VYRIAUSYBĖ KOALICINĖ

Černiaus vyriausybė rezignavo dėl nuomonių skirtumo Rusijos Lietuvos santykių reikaluose

KAUNAS, lapkr. 22 d. — Vakar Lietuvos Prezidentas Antnas Smetona pakvietė Kauno miesto burmistrą ir Lietuvos vyriausybės įgaliotinį Vilniaus kraštui Antaną Merkį sudaryti naują Lietuvos vyriausybę. A. Merkys pakvietimą priėmė ir tą pačią dieną patiekė naujų Lietuvos ministrų sąrašą:

Ministrų Pirmininkas — Antanas Merkys.
Min. Pirmininko pagelbininkas pasilieka Kazys Bizauskas.
Užsienių Reikalų Ministras — Juozas Urbšys.
Krašto Apsaugos Ministras — Gen. Kazys Musteikis.
Vidaus Reikalų Ministras — Gen. Kazys Skučas.
Teisingumo Ministras — Antanas Tamošaitis.
Finansų Ministras — Ernestas Galvanauskas.
Švietimo Ministras — Kazimieras Jokantas.
Žemės Ūkio Ministras — Juozas Audickas.
Susisiekimo Ministras — Jonas Masiliūnas.

Respublikos prezidentas naują ministrų sąstatą priėmė ir patvirtino.

Pastebėtina, kad Ministro Pirmininko Gen. Černiaus vyriausybė pasitraukė po to kai lapkričio 10 d. rezignavo Finansų Ministras Gen. Jonas Sutkus. Sakomą, kad vyriausybėje kilo krizė ryšium su Lietuvos vyriausybės pasirašytąja sutartimi su Sovietų Sąjunga, kuria leidžiama Sovietams Lietuvoje pastatyti 20,000 kariuomenės ir įrengti karo bazes.

Dabartinėje naujoje vyriausybėje įeina mažiau kariškių ir daugiau civilinių įvairių partijų žmonių. Todėl naujoji vyriausybė laikoma koalicine.

Šiemet į Lietuvos V. D. universitetą priimta apie 1200 naujų studentų ir klausytojų.

VIENYBĖS VAKARIENĖ SUSIVIENIJIMO SALĖJE, 197 GRAND STREET, BROOKLYN. GRUODŽIO 2 DIENĄ, 7 VALANDĄ VAKARE BILIETAS $1.50

LITHUANIAN DAILY UNITY

VIENYBĖ

Oldest Lithuanian Newspaper
193 Grand St., Brooklyn, N. Y.
Telephone: EVergreen 7-7840
Published daily except Sundays and Holidays by
Lithuanian Press Corp., Inc.

Entered as Second Class Matter October 23, 1907 at the Post Office at Brooklyn, N. Y. Under the Act of March 3, 1879

Advertising rates on application

PRENUMERATA

Brooklyne ir užsieniuose:

Metams	$7.00
Pusei metų	$3.75
Trims mėnesiams	$2.00
Vienam mėn.	$0.90

Jungtinėse Valstybėse ir Kanadoje:

Metams	$5.00
Pusei metų	$2.75
Trims mėnesiams	$1.65
Vienam mėn.	$0.75

Visais reikalais adresuokite:
Lithuanian Press Corporation
193 Grand St., Brooklyn, N. Y.

S. E. Vitaitis — Redaktorius.
A. S. Trečiokas — Prezidentas.

DĖKŲ DIENOS ŠVENTĖ

Šiemet Jungtinių Amerikos Valstybių gyventojai ne visi tą pačią dieną švęs Dėkų Dienos šventę. Originaliai ši tradicinė Amerikos šventė švenčiama lapkričio mėnesio paskutinį ketvirtadienį, taigi šiemet ji pripuolė lapkričio 30 d. Tačiau prezidentas Rooseveltas, komerciniais sumetimais, Dėkų Dienos šventės dieną pakeitė ir jos šventimui paskelbė lapkričio 23 d. Mat prezidentas norėjo pailginti prieškalėdinį laikotarpį, kad pagelbėjus bizniui.

Nemaža dalis valstybių šiam prezidento Roosevelto bizniškam žygiui pasipriešino ir Dėkų Dieną švęs lapkričio 30 d. Dalis valstybių paklausė prezidento Roosevelto parėdymo ir šią reikšmingą šventę švenčia lapkričio 23 d. Tarpe pastarųjų valstybių yra ir mūs New Yorko valstybė.

Vargu galima kaltinti patriotingus amerikonus, kad jie pasipriešino šiam prezidento Roosevelto bizniškam žygiui. Mūsų valstybei neteikia jokio kredito net svarbių valstybinių švenčių kilnojimas biznio naudai. Rodos, kad Amerikai biznis ir doleris viską atstoja ir jokis patriotinių tradicijų sentimentas nieko nereiškia prieš biznio interesus. Nenuostabu todėl, kad užsienyj susidaro klaidingas supratimas apie Ameriką ir dažnai mūsų valstybėje tik dolerinį idealą užsienis temato.

Nežiūrint, tačiau, šių pakaitų Dėkų Dienos šventimui, pati šventė savo tikrosios reikšmės nenustoja. Kiekvienas individualis žmogus vistiek turi galimybės prisiminti visų metų savo veiklos laimėjimus ir pralaimėjimus ir gali nuspręsti, ar jis turi už ką dėkoti Aukščiausiąjam, ar savo likimui, ar pats savo pastangoms. Kiekvienas tačiau galime pasidžiaugti, kad gyvi ir sveiki sulaukėme Dėkų Dienos šventės.

Amerikos žmonės, kaipo valstybinis vienetas, turi už ką dėkoti. Mūsų valstybė dar tebegyvena ramius laikus, kuomet Europoje liepsnoja karo gaisras ir visomis karo sunkenybėmis slėgia kariaujančias tautas. Nors šiais metais mūsų kraštas beveik jokio progreso nepadarė ekonominio gerbuvio kryptimi, bet vis tik ekonominė būklė ir nepablogėjo.

Amerikos lietuviai, prisiminę savo senosios tėvynės Lietuvos gyvenimą, turime už ką dėkoti. Tiesa, šiais metais Lietuvą ištiko skaudus pralaimėjimo smūgis—neteko Klaipėdos krašto ir uosto, bet atgavo Vilnių su didesne teritorija. O svarbiausia, Lietuva atgavo savo sostinę, kur galės remtis visomis savo dvasios jėgomis sau šviesios ateities siekdama. Lietuva padidėjo teritorija ir gyventojų skaičiumi.

Amerikos lietuviai savam gyvenime taip pat turi už ką dėkoti. Neminint eiline veikla pasiektų tautinių ir kultūrinių laimėjimų, didžiulį laimėjimą sau ir visos tautos bei Lietuvos garbei pasiekėme suruošdami įspūdingą Lietuvių Dieną New Yorko Pasaulinėje Parodoje. Tai istorinės reikšmės Amerikos lietuvių pasirodymas kuone viso pasaulio tautų pasirodymo arenoje.

Taigi, kaipo Amerikos gyventojai ir kaipo lietuviai turime už ką dėkoti. Todėl sujungę savo sielos balsą su visų mūsų valstybės gyventojų jausmu. Dėkų Dienos šventės dėkingumo maldoje iškylame virš kasdieninių reikalų.

SPAUDOS APŽVALGA

Kodėl Bijoma Protingai Klausti?

Vienas nemaloniausių diktatūrinių partijų požymių yra draudimas protingai klausimus statyti ir jiems atsakų ieškoti. Žmonijos istorija rodo, kad žmogus įgijo galios, turtų ir geresnio gyvenimo tik proto dėka, bet fašistai, naciai, komunistai to proto bijo aršiau nelabojo. Jie visais būdais taip tą protelį bando suvaržyti ir į rėmus įsprausti, kad drįsta net žmogaus kraują latakais paleisti, ar kalėjimus žmonėmis prigrūsti. Aišku, kad tokia protą slopinanti politika, anksčiau ar vėliau tautą susilpnina.

Paimkime komunistus. Įdomiausiu faktu yra, kad kas tik yra pabuvojęs Sovietijoje ilgesnį laiką, tas nusivilia jos socializmu ir "išganymu". Nusivylė Amerikos aidoblistų vadas Haywoodas. Nusivylė žymus Prancūzijos rašytojas, Andrius Gide. Nusivylė ištikimas Stalino bendradarbis, "generolas Krivitskas". Nusivylė United Press buvęs maksvinis korespondentas Eugene Lyons ir korespondentas Chamberlain. Vėliausį nusivylimą parodė rašytojas Vincentas Shean. Jie visi, veik vienu balsu sako, kad maskvinė diktatūra nerodo tikrojo kelio į geresnę ateitį. Stalino despotizmas rojaus nesukuria. Joje kilnių diegų nėra. Savo išvadas jie grindžia faktais, ir iš faktų daromais apgalvojimais.

O kaip komunistai atsiliepia į šitų žmonių kritiką? Ar protą ir faktus pavartodami? Ne! Haywoodas, sako, buvo "išdavikas". Gide "per senas", Lyonas "per minkštos širdies", Chamberlainas "buržuazas", Krivitskis "tik šmelka Ginsbergas", o Shean (kaip mūsų papūga Vilnis Makso Gold mintį kartodama sako) "vaikosi auksso maišą".

Neprotaujančiam žmogui, kuris daro ne iš faktų, bet iš skambių žodžių, ar riebių keiksmų, šitokie "argumentai" gal įtikina, bet protinguosius — ne. Nesvarbu, ar Krivitskas "šmelka", ar ne, bet ar jis teisybę sako. Sovietijos valdžia jį buvo apdovanojusi Lenino ordinu ir tą faktą paskelbė Izviestijose. Ir nesvarbu, kiek pinigų reikia rašytojui Shean pragyventi, bet svarbu, ar jo argumentai protu ir faktais paremti. Lietuviams, kuriems jau "atsibodo" protauti, gali būti, negyvų kaukuolių partijos organai gal ir "protingai" į visus klausimus atsako. Bet žmogų, kuris nori iš faktų ir logikos išvadas daryti, komunistų papūgavimas neįtikins.

Vyt. Širvydas

— Kaune pasirodė naujas savaitraštis "Spinduliai".

LIETUVĄ VALDO NAUJA VYRIAUSYBĖ

Iš Kauno telegrafu gauname žinių, kad nuo lapkričio 10 d. tarp buvusios vyriausybės ir karinių jėgų kai kurių narių buvo, dėl Sovietų į Lietuvą kariuomenės įėjimo, skirtingų nuomonių, kas privedė Generolo Černiaus vyriausybę rezignuoti.

Lapkričio 21 d. sudaryta nauja vyriausybė. Ją sudarė Antanas Merkys. Merkys ilgus metus buvo Kauno burmistru, buvo Klaipėdos krašto gubernatorium, o vėliausiai, Lietuvai atgavus Vilnių, buvo Vilniaus krašto valdytoju. Politinių pažiūrų atžvilgiu, Merkys yra tautininkas, su kuriuo, tačiau, daug kartų ir krikščionių demokratų vadovybė sutiko drauge dirbti koalicinėj vyriausybėj.

Vicepremjeru liko Kazys Bizauskas, aiškus krikščionių demokratų veikėjas.

Užsienių reikalam ministru liko Juozas Urbšys, kuris tose pareigose buvo Lietuvai netenkant Klaipėdos, atgaunant Vilnių ir pasauliui gaminant įdomią istoriją. Kaip buvęs karininkas, Vyriausiojo Štabo operacijų skyriaus kapitonas, jis politikoje aktyviai nedalyvavo, nors yra krikščionių-tautininkų pažiūrų ir auklėjimu jaunosios kartos žmogus.

Krašto apsaugos ministru liko Generolas Kazys Musteikis.

Vidaus Reikalams ministru liko Generolas Kazys Skučas, artimas valstiečiams liaudininkams.

Teisingumo ministru liko Antanas Tamošaitis.

Finansų, vietoj atsargos generolo Sutkaus, nauju ministru yra Ernestas Galunauskas, savo laiku buvęs Lietuvos premjeras, o vėliau Klaipėdoj buvo sekmingas lietuvių įstaigų didžiojo biznio galva, politinių pažiūrų atžvilgiu, kairus.

Švietimo ministru, vietoj kraštutinio krikščionių demokratų lyderio Bistro, yra tolerantas kitoms partijoms, bet taip pat krikščionių demokratų veikėjas Kazys Jokantas, parašęs mokykloms nemaža vadovėlių.

Žemės ūkio ministru, vietoj agr. Krikščiūno, yra Juozas Audickas, dabar sulietuvinęs pavardę ir vadinasi Audėnas, greičiausiai artimas liaudininkams, kaip ir Krikščiūnas.

Susisiekimo ministru, vietoj Germano, yra Jonas Masiliūnas, tautininkas, po Šilingo, buvęs Valstybės Tarybos pirmininku.

Taigi, naujojoj Lietuvos vyriausybėj yra 5 nauji nariai. Pranešimuose sakoma, kad tai būsianti ministerijų ekspertų valdžia.

Jonas Valaitis.

REMKIME SPAUDĄ, JEI NORIME JOS PARAMOS SAVO DARBAMS

Amerikos Lietuvių Ekonominis Centras, įkurtas arti 10 metų atgal, 1940 metais minės savo dešimtmečio sukaktį. Kokios iškilmės bus, sunku dar išanksto pasakyti, tačiau visuomenė apie tai patirs per mūsų lietuvišką spaudą.

Jau visuomenė privalėtų žinoti, kad Ekonominis Centras yra tai organizacija suimanti į save Amerikos lietuvius biznierius ir profesionalus, susirūpinusius išeivių lietuvių gyvenimo stiprumu ekonomiškai, prekiavimui su Lietuva ir t.t.

Ekonominis Centras yra tai tiesioginis centras Amerikos Lietuvių Vaizbos Butų, kurie pradėjo organizuotis prieš dešimts metų. Tiktai Lietuvių Vaizbos Butų įgalioti delegatai sudaro Ekonominio Centro valdybą.

Ekonominio Centro pareiga yra be kita ko organizuoti į Vaizbos Butus tų kolonijų biznierius ir profesionalus kur dar tokios organizacijos nėra ir visiems išvien stoti paimti į savo rankas visus ekonominius reikalus, kiek tai galima atsiekti, Amerikos lietuvių gyvenime ir santykiuose su Lietuva.

Planai ir darbai nebuvo visai nustatyta tvarka vedami, tačiau bandoma eiti prie tikslo planingiau.

Naujai išrinkta Ekonominio Centro valdyba pradėjo įtemptą vajų suartinti Amerikos lietuvius biznierius ir profesionalus vienus su kitais ir juos abu su lietuviška visuomene. Iki šiol ir biznieriai-profesionalai ir visuomenė vieni kitais nusiskundžia, nors ir vieni ir kiti iš kitų daug reikalauja.

Profesionalai ir biznieriai privalo artintis su mūsų visuomene, susidraugauti su ja, tada gaus visuomenės pritarimą sau.

Bet ir tai dar Ekonominio Centro susiartinimo pastangos nėra pilnos.

Dar reikalinga ir pačiam A. Liet. Ekonominiam Centrui susiartinti su savo lietuviška spauda, suartinti ją su Vaizbos Butais ir pagaliau visuomenę labiau suartinti-surišti su savo spauda.

Amerikoje nėra įvesta valdiškas patarnavimas (per paštą tarpininkavimą) užsirašyti laikraštį. Tą pareigą privalo pasiimti ant savęs mūsų ekonominės organizacijos.

Ta pareiga būtų ir mūsų kultūrinių bei pašelpinių organizacijų, nes visi labai daug iš mūsų spaudos reikalauja, bet jai atsilygina beveik niekuo. Mūsų spauda turi tenkintis tik individualinių asmenų užsirašymu laikraščio, niekas jai nestoja į talką, bet iš jos visada visko tikisi.

Vaizbos Butų parengimuose, kur raginama ir prašoma visuomenę remti savus biznierius ir profesionalus, kartu privalo būti primenama, raginama lietuviai užsirašyti laikraščius, nes dar didelė dalis mūsų žmonių ir po šiai dienai gyvena be jokio laikraščio.

Ekonominio Centro valdyba nenori padaryti tokios klaidos kokią padarė paskiausia, pavyzdžiui, Lietuvių Dienos rengėjai New Yorke, kurie spaudą per virš pusę metų laiko buvo užvertę savo atsišaukimais, pranešimais, o už tai nei ačiū nepasakė Lietuvių Dienoje, nei tos dienos programe nepaminėjo mūsų spaudos vienu žodeliu.

Spuda buvo ir bus mūsų viešo lietuviško gyvenimo kelrodis Amerikoje, taigi reikalinga mums visiems sudaryti tampresnius ryšius su savo laikraščiais.

Ekonominio Centro valdyba, prašydama savos lietuviškos spaudos bendradarbiauti su Centru, ras atitinkamus būdus spaudai atsilyginti.

Viskas kas iki šiol Amerikos lietuvių atlikta, pasiekta dėka mūsų spaudos, kuri tai rėmė, daug kartų net pasiaukojo. Be spaudos mūsų kultūrinis veikimas, ekonominiai reikalai būtų "akli": jei kas ką ir veiktume, apie tai visuomenė nežinotų.

Amer. Liet. Ekon. Centras
Chas. K. Pikiel, pirm.
Dr. M. J. Colney, vice-pirm
F. Petrulis, vice-pirm.
K. S. Karpius, sekr.
A. S. Trečiokas, iždininkas.

— Iš medicinos fakulteto pašalino 24 "amžinus" studentus.

Čekai, dabar vokiečių pavaldiniai. — Vokiečiams užėmus ir padalinus Čekoslovakiją čekai tapo Vokietijos pavaldiniai. Šiomis dienomis Pragoje ir kituose čekų miestuose studentai sukėlė didelias demonstracijas ir reikalavo "grąžinti čekams laisvės". Išdavoje, sakoma, apie 50,000 čekų uždaryta koncentracijos stovyklose ir keletas tūkstančių sušaudyta. Šiame paveiksle matyti keli vaizdai iš čekų ūkininkų gyvenimo: tipiški ūkininko namai, senas ūkininkas, moterys grįžtančios iš lauko darbų, jaučiai kieme ir paminklas.

KAIP DŽIAUGĖSI LIETUVOS PROVINCIJA VILNIŲ ATGAVUS

Rašo **P. J. Purvis**
(Buvusis Vienybės Red.)

Šiandien pas mus Lietuvoj didžiausio džiaugsmo diena — Vilnius grąžinamas mums. Jau vakar visą dieną skraidė visoki gandai, bet tikrai sužinojome tik šį rytą: pirmiausia per radiją iš Maskvos, o vėliau ir per Kauno radiją pranešė Lietuvos su SSSR padarytą sutartį ir apie Vilniaus grąžinimą Lietuvai. Vienuoliktą valandą apie tai oficialiai Kybartams buvo pranešta, ir tuojau visų mokyklų mokiniai buvo paleisti, darbas dirbtuvėse buvo sustabdytas, visi miesto namai pasipuošė vėliavomis, didžiųjų lietuvių paveikslais ir kitokiais tautinių spalvų papuošalais. 12 valandą jau visas miestas buvo pilnas žmonių. Turgavietės aikštėj miesto burmistras tarė jautrų žodį susirinkusiai miniai paskiau tūkstančiai žmonių gražiai išsirikiavę, linksmais veidais dainuodami praėjo kelias gatves ir išsisklaidė.

Kai kuriuose kvartaluose dainos ir muzika tęsėsi iki vėlyvos nakties. Policija leido šią visą naktį laisvai mieste vaikščioti, nors paprastai pas mus po 8 valandos vakare negalima mieste be specialaus leidimo vaikščioti. Mat, čia skaitoma pasienio zona. Bendrai, žmonių džiaugsmas buvo labai didelis. Teko matyti net daug žydų, apsiašarojusių iš džiaugsmo. Net vietiniai vokiečiai, kurie visą laiką kaip Vokietija pradėjo karą su Lenkija, atrodė užsidarę ir nekalbūs, dabar irgi pradžiugo. Džiaugėmės visi — maži ir dideli, jauni ir seni, neatsižvelgiant nei į tikybą nei į tautybę, nors dar neturime pilnų žinių, kiek teritorijos, be Vilniaus miesto, gausime.

Nuo rugsėjo 1 d., karui tarp Lenkijos ir Vokietijos prasidėjus, gyvenimas pas mus truputį pasunkėjo. Iš karto buvo manoma, kad karas tiesioginiai palies ir mus. Tad rugsėjo mėnesy daug vyrų buvo mobilizuota. Aš taip pat buvau mobilizuotas. Bet SSSR su Vokietija padarius nepuolimo paktą, karo šmėkla iš Lietuvos padangės išnyko. Greitai Lenkija buvo sunaikinta, ir dabar vėl gyvenimas bėga sena vaga. Lietuvoj žmonės pasidarė labai vieningi, kas žymiai mūsų valstybės padėtį sustiprino. Visi dabar čia supranta, kad tautos ir valstybės interesai turi stovėti pirmoj vietoj.

Gyvenimas Lietuvoj dabar pasidarė labai įdomus. Kasdien naujos žinios, nauji pasikeitimai. Dabar pas mus kalbama, kad Hitleris grąžins mums ir Suvalkų kraštą, o kiti sako ir Klaipėdą. Be to, visus suniekšėjusius vokiečius iš Lietuvos atsims, kad nedrums tų gerų kaimyninių santykių. Lietuviai dabar savo tėvynėje džiaugiasi ir didžiuojasi. Lietuvos vokiečiai labai Hitlerio užsimojimu (išvežti juos iš Lietuvos) susirūpinę. Žydai lenkia galvas prieš mus dėkodami už ramybę ir prieglaudą. O lenkai, kurie tik prieš metus, kada Lenkija buvo patiekusi Lietuvai žeminantį ultimatumą, buvo išsipūtę, kaip varlės, su didžiausiu honoru laukė lenkų legionų atžygiuojant į Kauną, praeitą rugsėjo mėnesį jie ištikrųjų susiiaukė jų atžygiuojant į Kauną, ir tai nemažame skaičiuje (per 10,000 karių). Tik jie buvo jau lietuvių pačiame pasieny nuginkluoti, ir čia atvyko apdriskę ir išbadėję prašyti, kad mes juos priglaustume nuo vokiečių ir bolševikų.

Kaip laikai keičiasi ir kaip visa tai įdomu! Aš dažnai įdomaudamasis gyvenimu, nueinu ir į Vokietiją. Ten dabar nematysi žmogaus linksmu veidu. Visi jau kenčia badą — viską perka tik su kortelėmis labai mažais kiekiais. Iš Lietuvos, kur maisto produktų yra net perdaug, jiems taip pat leidžiama parsinešti per savaitę tik už kelias markes. Mes, ačiū lietuviškiems dievams, daug geriau gyvename už visus mūsų kaimynus, nors kai kurių užsieninių prekių pas mus ir pradeda trūkti (žibalo, benzino, anglies), bet be jų dar mes galime pasieiti ir vyriausybė daro žygių ir tikrai žada jų gauti ikvaliai.

Dabar atgavus Vilnių, Lietuva galės daug savo pertekliaus nusiųsti į ten, nes, kaip girdėti, Vilnius ir jo sritys dabar didžiausią skurdą ir badą kenčia. Sakoma, kad bolševikai pabėgusių lenkų turtus pasiėmė ir bendrai jie nori, kad pagausėtų ten skurdžių skaičius, o su juo ir bolševizmo idėjos. Jūs, amerikiečiai, turėtumėte dabar visomis jėgomis padėti sušelpti nualinto Vilniaus krašto žmones.

Dabar taip pat atsidaro amerikiečiams auksinė proga supirkti nejudomus turtus Vilniuje iš lenkų, arba kitų svetimtaučių, ir tokiu būdu sustiprinti ten susipratusių lietuvių pozicijas. Kadangi Lietuvos konstitucija leidžia amerikiečiams tapti Lietuvos piliečiais, t. y. turėti visas savo tėvynėj teises, neatsisakius nuo Jungt. Amer. Valstybių pilietybės, tad jums, broliai amerikiečiai, patariu šios progos nepraleisti ir neišnaudojus tų teisių ir privilegijų, kurios specialiai jums Lietuvos įstatymais yra teikiamos.

Atgavus Vilnių, pasidarė daugiau ir rūpesčių. Dabar mūsų vyriausybės didžiausias rūpestis aprūpinti atgautą miestą ir kraštą tinkamais valdininkais. Mažiausiai keli tūkstančiai naujų valdininkų reiks pasiųsti į ten. Gerai, kad dabar Lietuvoj jau inteligentų ir įgudusių valdininkų netrūksta, kaip 1920 metais. Bet visgi, numatoma pašaukti tarnybon kai kuriuos senus, prityrusius žmones, išėjusius į pensiją.

Gyvenimas pas mus dabar toks įdomus, kad tik iš jo nuotrupų galima būtų prirašyti tomus. Tad visko jokiu būdu čia jums neaprašysiu.

Kybartai,
Spalių 11 d., 1939.

KANADOS LIETUVIŲ GYVENIMAS

KLAUSYKITĖS, JIE DAR GYVI...

MONTREAL, Canada. — Radaise čia, Montreale buvo baisus dalykas, nes Kanados bolševikai sumanė Lietuvą valdyti. Jie rinko pinigus, šaukė susirinkimus, koliojo visus padorius lietuvius juos vadindami fašistais ir t.t. Nekurie, ar tai juokais ar iš tikrųjų pasakoja, kad net Lietuvos vyriausybė buvusi čia Kanadoje sudaryta. Būtent, Kilikevičius — bus prezidentu, Lesevičius — ministeris pirmininkas, Janauskas — kariuomenės vadas, Kovaitė — propagandos min., o Kerbelis — karo kapelionas. Bet lyg tik Stalinas pliaukštelėjo Hitleriui į zūbus, matomai pastarųjų pučo planai velniop nuėjo, nes niekas nei mikt apie juos negirdėjo. Pastaruoju laiku, matomai vėl pradėjo atkiusti, sudarę trejukę, susidedančią iš Lesevičiaus čia vadinamo "Žiluoju - Juozapu," Šiupelio ir C. P. R. Co. policininko Mašnicko. Jie pasivadino Kanados Liet. Komit. Liet. Liaudžiai Ginti ir pasiuntė Lietuvos min. pirmininkui gen. Černiui, tam tikrą neva lyg pareiškimą, arba aiškiau kalbant pamokininimą, kaip Lietuva turi šiuo laiku orientuotis, kad išlaikyti savo nepriklausomybę. Šios taip sakant, lekcijos kopiją patalpino Toronto "Sapnininkas," lapkričio 14 d. laidoje.

Neabejotina, pamokinti už save kvailesnį, yra kilnus dalykas, bet kuomet kvailesnis gudresnį mokina, tai gerokai juokinga. Minimos trijukės proto nedateklius, visų pirma pasireiškia pačiame jų pasivadinime "Kanados Lietuvių Komitetas." Kokie gi po plyniais lietuviai tą jų komitetą išrinko? Na gi bolševikai, visi kaip vienas panašūs sutvėrimai ir galimas daiktas, kad visi komunistų partijos nariai. Kame čia išmintis pasivadinti "Kanados lietuvių."

Prie visko, paimkime keletą ištraukų iš tos lekcijos ir matysime bolševikišką tos trijukės išmintį:

"Kanados lietuviai šiandieną džiaugiasi Lietuvos atsiekimais, kurie Lietuvai ne tik sugrąžino Vilnių su jo apylinkėmis, bet draugiška - kaimyninė valstybė — Sov. Sąjunga sulyg susitarimo SUTIKO stovėti Lietuvos nepriklausomybės sargyboje."

Štai, Jurgutėliau, kad norėjai, reiškia papė Džiosefas visai nenorėjo savo "vaisko" siųsti į Lietuvą, bet kad buvo prašytas, tai pagaliau dėl visko biskį kareivėlių SUTIKO prisiųsti, kol praeis neramūs čėsai.

Toliaus:

"Vilniaus *atvadavimo* proga siūlome paskelbti ir įvykdyti kuoplačiausia amnestija dėl politinių ir priešfašistinių kalinių."

Čia jau ši trejukė prabilo, kaipo tikri trockistai, o ne stalininiai. Jie aiškiai pabrėžia, kad Lietuva Vilnių atvadavo, o ne dovanoms gavo. Reiškia, Vilnius "draugo" Stalino buvo pavergtas, kas ištikrųjų ir buvo. Pasakyta tikra teisybė. Betgi reikia labai abejoti, ar bus išklausytas "Žilojo Juozapo" įsakymas paleisti priešfašistinius kalinius. Stalinas, kaip žinoma įsakė priešfašistinius elementus šaudyti kaip pasiutusius šunis, nes anie esą trockistais.

Toliaus:

"Kuo draugiškiausiai laikytis su Liet. nepriklausomybės gynėjais — SSRS kariuomene apsistojančia Lietuvoje."

Visai provokatoriškas pamokinimas. Liepia būti geriems, jei nebūsit tokie, tai rusai begalo žiaurūs ir žvėriški, gali jus praryti, kaip šuo mašalą. Neabejotina, Lietuva, jei ne iš geros valios, tai iš baimės turės su burdingieriais elgtis žmoniškai, kas visiems suprantama.

Galimas dalykas, kad šie trys ištikimi Stalino vaikai, pagaliaus suprato savo tėvo krečiamas kiaulystes ir spiovę jam į barzdą nuėjo Trockiui tarnauti, bet ir tokių jų žygių geros valios lietuviai neturėtų apsidžiaugti. Stalinui ar Trockiui tarnausi, tai tas pats raudonas velnias būsi. Lietuvai, mūsų tėvynei iš jų naudos niekad nebus. Nejaugi atsirastų bent vienas žmogus su švaria sąžine, kuris su pakeltu tonu savo motinai įsakytų būti mandagiai su už ją stipresniu plėšiku. Betgi Kanados lietuviai bolševikai įsako savo tėvynei būti nuolaidžiai ir mandagiai kruvinam Rusijos despotui. Argi nekeista? *J. D.*

KANADOS LIETUVIŲ SĄJUNGA

(Įstatų projektas)

PAREIGOS

1. Sąjungos Pirmininkas yra Sąjungos atstovas visais reikalais su visuomene, valdiškomis įstaigomis ir kitomis draugijomis. Jis saugo Sąjungos antspaudą, pasirašo po visais Sąjungos dokumentais ir susirašinėjimais ir veda Centro Valdybos ir narių susirinkimus. Jis pirmininkauja visiem Sąjungos parengimam.

2. Vice-pirmininkas pavaduoja pirmininką, jei šis, dėl kokių nors priežasčių negali savo pareigų eiti.

3. Raštininkas veda narių susirinkimų ir Centro Valdybos posėdžių protokolų knygas ir finansinių pajamų bei išlaidų apyskaitą. Jis rašo laiškus visais Sąjungos reikalais ir duoda Pirmininkui pasirašyti.

4. Iždininkas priima visas Sąjungos finansines pajamas ir apmoka visas priduotas sąskaitas, jei jos Pirmininko ir Raštininko patvirtintos. Pas save jis laiko nedaugiau $25. Kitus Sąjungos pinigus padeda bankon Sąjungos vardu.

5. Knygiaus pareiga yra tvarkyti Sąjungos knygyną ir saugoti visus Sąjungos archyvan padedamus dokumentus.

6. Parengimų Komisijos Pirmininkas rūpinasi visais Sąjungos įstatais numatytais parengimais, kooperuoja jiems reikalingus narius darbininkus, veda parengimų finansinę apyskaitą, ir raportą su pinigais įteikia Centro Valdybos posėdžiui.

7. Revizijos komisija prieš metinį narių susirinkimą peržiūri Raštininko, Iždininko ir Parengimų Komisijos Pirmininko finansines apyskaitas ir įteikiai raštininko raportą metiniam narių susirinkimui.

8. Literatūros komisijos uždavinys yra sekti Lietuvos literatūrą ir parinkti vieną ar daugiau išleistų knygų ir rekomenduoti Centro Valdybai, kuri jas nupirks ir nariams dovanai išdalins. Komisija turi teisę atsiklaus literatūros žinovų Lietuvoje patarimo. Komisijos pareiga yra suruošti bent vieną lietuvių literatūros vakarą per metą.

9. Dramos ratelio komisijos pareiga yra parinkti ir paruošti vaidinimui bent vieną lietuvišką scenai veikalą. Centro Valdyba paskiria komisijai pinigų nusipirkti scenai veikalų. Komisija išsirenka veikalą, parenka ir sumokina vaidintojus ir praneša Parengimų Komisijos Pirmininkui, kada ji yra pilnai pasiruošusi veikalą pastatyti.

Sąjungos Likvidavimas

Centro Valdybos posėdžiams ir narių susirinkimams kvorumą sudaro trys nariai.

2. Sąjungos susirinkimai laikomi kas ketvirtą sekmadienį kiekvieno mėnesio. Metiniu susirinkimu skaitomas spalių mėnesio susirinkimas.

3. Sąjunga tol gyvuoja, kol joje yra penki nariai.

4. Sąjungą likviduojant, jos financinis turtas, knygynas ir archyvas atiduodamas Vytauto Universitetui Lietuvoje.

5. Įstatus pakeisti gali narių balsavimas metiniame susirinkime, jei jame dalyvauja trys ketvirtadaliai narių.

(Galas)

MONTREALO KRONIKA

Gruodžio 2-rą įvyksta Kanados Lietuvių Sąjungos pirmi metiniai šokiai, kurių pelnas skiriamas Kalėdų Eglaitei vaikams. Sakalo namuose šeštadienį įvyko parengimų komisijos posėdis, kuriame dalyvavo: K. Verbyla, J. Paznokaitis, A. Sakalas, K. Ivaškevičius, ir M. Žinaitytė. Tapo pasiskirstyta darbais. Šokiai įvyks ukrainiečių salėje, Ibberville gatvėje. Visų montrealiečių prašoma atsilankyti, nes pelnas skiriamas kilniam tikslui.

—Lapkr. 26-tą parapijos salėje, vakare, bus rodomi paveikslai iš katalikų misionierių gyvenimo. Rodys ir aiškys lietuvis misionierius, kun. Pijus Marčiulionis.

—Sekmadienį, lapkr. 26-tą d. tuoj po pamaldų, parapijos salėje įvyks pirmas metinis Kanados Lietuvių Sąjungos susirinkimas, kuris išrinks valdybą kitiems metams. Visi buvusio VVS skyriaus nariai, ir norinti būti Kanados Lietuvių Sąjungos nariais prašomi ateiti.

—Vaikučiams lietuvių kalbos kursai, ir anglų kalbos kursai moterims bei merginoms puikiai vyksta mokytojos Elenos Bandžiūtės vadovybėje.

AUŠROS CHORO SUKAKTUVĖS

Lapkričio 12 d. bažnytinėj salėj Aušros choras metiniam paminėjime turėjo gana įspūdingą balių. Apart choro narių buvo keletas ir svečių. Abelnai prisirinko apie šimtas gražios publikos.

Principalis garbės svetys buvo Kanados lietuvių generalinis konsulas pulk. Grand Sutti. Stalą puošė įvairūs valgiai ir gėrimai.

Tokioj kompanijoj esant žmogus jauti kokį tai broliškos meilės jausmą ir kartu džiaugiesi, kad Toronto lietuviai neatsižvelgiant nuomonių skirtumo moka gražiai sugyventi.

Kalbėjo keletas, bet trumpai ir visų kalbos buvo maždaug surištos su šiuo paminėjimu. Todėl aš jų ir neminėsiu. Choras padainavo keletą dainelių, kaip tai: "Lietuviais Esame Mes Gimę," "Tu Pasakyk Mielas Broli," ir t.t.

Lietuviai dainų mylėtojai ir kurie jau seniai begirdėjo lietuvišką dainą, tai šie žavūs choristų balsai taip ir strigo į lietuvio širdį. Mačiau kaip nekurios moterėlės šluostė nuo veido ašaras.

Garbė choro vedėjui Matiejūnui, ir padėjėjui L. Pociui, kad į tokį trumpą laiką sugebėjo išūgdyti tokį gražų ir skaitlingą choristų-čių būrį.

Po vakarienės, griežiant keturiems griežikams visi gražiai pasišoko. Aš nuo savęs tariu ačiu komitetui ir gerb. moterims bei merginoms, kurios prisidėjo pagamint tokią skanią vakarienę.

Dalyvavęs.

Radijo

NEW YORKO IR NEW JERSEY APYLINKĖJE

LIETUVIŲ RADIO DRAUGIJOS J. Ginkaus vadovaujamos programos pirmadieniais 8:15 val. vakare, ketvirtadieniais 7 val. vakare, iš WCNW 1500 klc. (girdimos New York, New Jersey ir Penna., bei Conn valstijų dalyse)

JONO VALAIČIO "Voice of the Lithuanians" programos antradieniais, ketvirtadieniais ir šeštadieniais 5:30 val. popietų iš WCNW stoties 1500 kls. ir sekmadieniais nuo 9:30 val. ryte iš WHOM stoties 1450 klc. (pastaroji girdima ir Conn, bei Penn. valst.).

VINCO MATUSEVIČIAUS programa šeštadieniais nuo 9 val. ryte iš WBNX stoties 1350 klc. (girdima ir Penn. bei Conn. valst.).

VIENYBĖS skaitytojų informacijai ir parėmimui Amerikos lietuvių radijo programų palaikytojų kultūrinių pastangų, pastoviai skelbsime dienraštyje visas Amerikos lietuvių radijo programas. Specialiai radijo programų pranešimai skaitysis apmokamais skelbimais.

JUOZO RATKAUS programa sekmadieniais nuo 9 val. ryte iš WHOM stoties 1450 klc. (girdima ir Penn. bei Conn. valst.).

CHICAGO, ILL.

MARGUČIO programos pirmadieniais, penktadieniais, šeštadieniais ir sekmadieniais 7 val. vakare, taipgi sekmadieniais 1 val. popietų ir kitomis savaitės dienomis 9:30 val. vakare iš WHFC stoties 1420 klc. (programos girdimos šešiose valst.).

NEW BRITAIN, CONN.

ANDRIAUS RĖKAUS programa sekmadieniais nuo 10 val. ryte iš WNBC stoties 1380 klc.

PHILADELPHIA, PA.

PETRONĖS ANTANAITIENĖS programa trečiadieniais nuo 9 val. vakare iš WHAT stoties 1310 klc.

K. STEFANAVIČIAUS programos trečiadieniais 7 val. vakare ir šeštadieniai 8 val. vakare iš WTEL stoties 1310 klc.

SHENANDOAH, PA.

ANTANO STANIŠKIO programa sekmadieniais nuo 12-tos val. dieną iš Hazeltono WAZL stoties 1400 klc.

SO. BOSTON, MASS.

LIETUVIŲ RADIO KORPORACIJOS S. Minkaus vadovaujamos programos šeštadieniais 8:30 val. ryte, sekmadieniais 9:30 val. ryte iš WORL stoties 920 klc.

Tai tiek mums žinomų lietuvių radijo programų. Prašome visų radijo programų palaikytojų mums pranešti reikalingas informacijas, kad galėtumėm paskelbti ir jų leidžiamas per radijo programas.

ŠYPSENOS

DAR PER BRANGU...

Viena sena ponia, kuri truputį neprigirdėjo, įėjo kartą į krautuvę nusipirkti sunknelei medžiagos.

— Kiek kainuoja tos rūšies medžiaga? — paklausė ji pardavėją.

— Septyni šilingai, — atsakė pardavėja. — Tai yra stipri ir pigi medžiaga.

Tačiau senoji ponia nenugirdo ir nustebusi sušuko:

— Septyniolika šilingų! Tai per brangu. Aš jums duodu tik keturiolika...

— Bet aš prašiau tik septynių, — paaiškino pardavėja.

— Na, tai atiduokit už 5 šilingus.

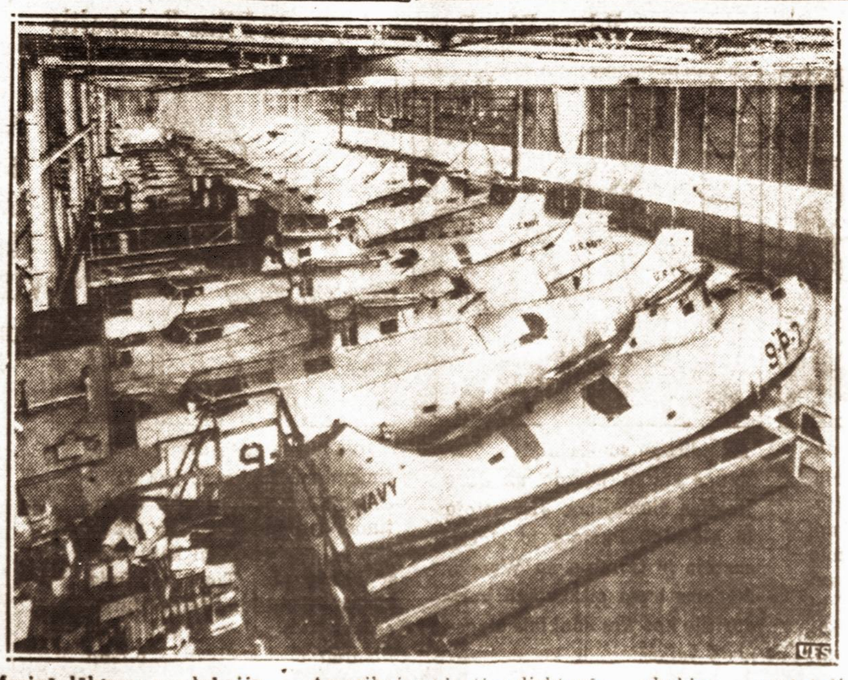

Masinė lėktuvų produkcija. — Amerikoje aviacijos dirbtuvės skubina pastatyti daugybę karo lėktuvų ne tik Amerikai, bet anglams ir prancūzams, kurie čia užsako apie 15,000 karo lėktuvų. Lėktuvai vėliau gabenami į Kanadą.

TINKAMIAUSI KANDIDATAI Į SLA PILDOMĄ TARYBĄ

SLA pildomosios tarybos nominacijose balsuok už šiuos tautinius kandidatus.

Prezidentu — TEISĖJAS VINCAS F. LAUKAITIS iš Baltimore, Md.

Vice prezidentu — V. A. KERŠEVIČIUS iš Scranton, Pa.

Sekretorium — DR. M. J. VINIKAS (dabartinis).

Iždininku — JUOZAS J. BAČIŪNAS iš Sodus, Mich.

Iždo globėjais — STASYS MOCKUS (dabartinis) ir JONAS BRAZAUSKAS iš Cleveland, Ohio.

Daktaru kvotėju — DR. STEPONAS BIEŽIS iš Chicagos, Illinois.

NEWARKIEČIŲ VISUOMENEI!

Geo. Kaminskas

GERBIAMIEJI! LANKYKITE

Geo. Kaminsko ir Sūnų

drabužių krautuvę, nes dabar pats laikas. Jau gavome žieminių 2,000 naujų vilnonių ir nevilnonių blankietų. Jie yra visokių kainų nuo $1.00 iki $15.00

Taipgi turime visokių kaldrų: vatinių, vilnonių ir plunksninių. Padarytos šilko ir nešilko viršais. Didelis pasirinkimas kortinų ir lovoms užtiesalų (bed spreads). Yardais kortinų ir vilnonių audimų didžiausias pasirinkimas.

TURIME PUIKŲ SANDĖLĮ GATAVŲ DRABUŽIŲ VYRAMS, MOTERIMS IR VAIKAMS, VISOKIEMS REIKALAMS

Prašome įsitėmyti vardą ir antrašą:

GEO. KAMINSKAS IR SŪNAI

152 FERRY ST. Cor. Adams St. NEWARK, N. J.

Išėjo iš spaudos naujai pertaisyta ir patobulinta

LIETUVIŲ KALBOS GRAMATIKA

Sutaisė ir papildė kun. Dr. J. Starkus

Gramatikoje išdėstyta: Fonetika, Morfologija, Sintaksė. Visos kalbos dalys ir pagrindinės rašybos taisyklės Linksniavimas ir asmenavimas. Kirčio mokslas ir rašyba

KAINA NUPIGINTA. TIK $1.00 (DOL.)

Tuojau reikalaukite VIENYBĖS administracijoje

193 Grand Street, Brooklyn, N. Y.

Kam yra patogu reikalaukite pas Liet. Spaudos B-vės prez. A. S. TREČIOKĄ, 314 WALNUT ST., NEWARK, N. J.

KNYGŲ SĄRAŠAS

Vienybėje neseniai iš Lietuvos gauta žemiau pažymėtos knygos. Jos visos yra įdomios skaityti ir su kai kuriomis verta susipažinti. Knygos parduodamos žymiai nupiginta kaina. Reikalaukite knygų asmeniškai, arba pasiųskite atviruką administracijos adresu ir reikalaujamos knygos Jums bus tuojau pasiųstos

V. Krėvė, Krėvės Raštai X t. 217 pusl. .60
Anatole France, Taisa, Romanas, 205 pusl. .50
V. Dovsinaitė, Janina arba Naujoji moteris, 240 pusl. .60
H. G. Wells, Pasaulių Karas, 175 pusl. .50
Vyt. Bičiūnas, Mano Apysakos, 174 pusl. .50
Pastogės Filozofas, .50
Attmannsbacher, Napoleono I Meilužė, 120 pusl. .50
V. Stefansson, Eskimas Kekas, vaikams kn., 168 pusl. .40
Vyt. Alantas, Artisto Širdis, novelės, 207 pusl. .50
E. Thompson, Vinipego Vilkas, vaikams kn., 96 pusl. .40
N. Nammarstrom, Trys Gamtos Pasakos, vaikams, 160 psl. .40
Liudas Gira, Žygio Godos, poezija, 118 pusl. 1.00
Liudas Gira, Paparčio Žiedas, misterija, 132 pusl. .75
Balys Sruoga, Dievų Takais, 167 pusl. 1.00
P. Rozegeris, Kai Buvau Dar Vaikas, 107 pusl. .50

Be šių aukščiau pažymėtų yra ir kitų įvairiausių knygų, kaip poezijos, scenos veikalų, daugiau pritaikintų mūsų gyvenimo aplinkybėms, prozos, beletristikos, apysakų, romanų ir kt.

Ypač tinkamų yra scenos veikalų, kaip komedijų, dramų, tragedijų ir operečių, kurias pastatyti lengvai įmanoma ir mūsų išeivijos gyvenimo sąlygose.

Kreipkitės į Vienybės administraciją ir Jūsų pageidaujamos knygos bus pasiųsta. Užeikite asmeniškai ir pasirinkite. Vienybės knygyne gausite įvairiausių knygų žymiai nupigintomis kainomis.

PAGALVOK APIE RYTDIENĄ!

NĖRA žmogaus, kuris nesirgtų ir nemirtų. Susirgus — kiekvienam reikalinga pašelpa. Numirus — reikalinga pagelba likusiems šeimos nariams. Bet ne visi žmonės tuo apsirūpina, kol sveiki ir kol nelaimė jų neištinka.

BŪK rūpestingu!

PAGALVOK apie savo ir savo šeimos likimą— rytdieną!

APSIDRAUSK save ir savo šeimą didžiausioje lietuvių apdraudos ir pašelpos organizacijoje.

APSIDRAUSTI galima nuo $100 iki $5,000.

LIGOJE pašelpą galima gauti nuo $6 iki $12 savaitėje.

NARIAI priimami nuo 2 iki 60 metų amžiaus.

SUSIVIENIJIME yra apie 15,000 narių.

BŪK tos didelės lietuvių šeimos nariu!

ĮSIGYK SLA Jubiliejinį Albumą. Tai graži, didelė, istoriška knyga, kurioje telpa virš 1,000 paveikslų — jūsų giminių ir pažįstamų.

SUSIVIENIJIMO turtas — virš $2,000,000.

BŪK to turto dalininku!

SUSIVIENIJIMO kuopos randasi visuose didesniuose lietuvių centruose Amerikoje.

ALBUMO kaina $5. SLA nariams — $2.50.

PRISIRAŠYK prie artimiausios tamstai kuopos!

INFORMACIJAS galite gauti:

LITHUANIAN ALLIANCE of AMERICA

307 West 30th Street, New York, N. Y.

PLATINKITE VIENYBĘ

VIENYBĖ

MENIŠKAI NUSISEKĘS OPERETĖS CHORO KONCERTAS

Yra žmonių, kurie myli dainos ir scenos darbą ir jieji tą darbą dirba nuoširdžiai pasišventę. Brooklyno Operetės chorą, kuris jau gyvuoja ilgus metus, galima drąsiai priskirti prie lietuviškosios dainos pionierių. Tą aiškiai įrodė choro surengtas pereitą sekmadienį, lapkr. 19 d. koncertas-vakaras su vaidinimu ir dainų programa.

Vakaras pradėtas punktualiai dviejų veiksmų komedija "Pasaulis be Moterų," kurią yra parašęs pats ilgametis choro pirm. p. Pr. Bajoras. Komedija suvaidinta tikrai gražiai, nes publikos ūpas ir dažnas juokas ir rankų plojimas tai įrodė. Nors ir per trumpą palyginti laiką komedijai ruoštasi, bet prisiruošta gerai. Vaidinamieji asmenys buvo savo vietose ir veikiamųjų rolių nepametė. Komedija gana lengvo saržo, turinys nesunkus, tad publikai ir lengvai suprantama buvo. S. Andriulevičius vaidino Jono Galinio rolę, O. Bagdonas—K. Miškinio, R. Šalinio—A. Marcelynas, T. Vėlinio—J. Jakulevičius ir tarno Blado rolę bene juokingiausiai atliko J. Pronskus.

Po komedijos vyko koncertas, kuriame vadovaujant choro mokytojai p-lei Violetai Tamkiūtei išpildyta gražių liaudies dainų, kurios publikai irgi buvo lengvai įkandomos, nes buvo parinkta lengvo ir suprantamo epo. Pirmiausiai bendras choras sudainavo tris dainas.

Jaunas smuikininkas J. Žemgulys smuiku solo sugriežė tris dalykus. Publikos buvo išsauktas dar daugiau pagriežti. Smuiko kūriniai buvo jaunajam smuikininkui gal persunkūs, nes J. Strauss ir Monti muzika nevisiems lengvai įkandama. Bet matyti, kad J. Žemgulys gabumų tam turi ir su laiku galės savo karjėros pasiekti. Galima buvo įterpti lietuviškos muzikos ir dainų.

Merginų grupė: G. Vitaitytė, G. Gerulskiūtė, E. Urbonaitė, A. Jezavitas ir A. Atkočaitienė gražiai dainavo, kurios publikos gausiais aplodismentais buvo išsauktos daugiau padainuoti.

Vyrų grupė iš J. Atkočiaus, S. Andriulevičiaus, J. Latinio, O. Bagdono, J. Pronskaus ir D. Aleknos sudainavo 4 dainas ir penktąją su visa publika.

Elena Jezavitaitė solo gražiai sudainavo keletą dainelių. Po to bendras choras keturiomis dainomis baigė vakaro programą. Vakaro metu parinkta aukų Vilnijos lietuviam šelpti ir viso suaukota pagal sąrašą $51.

Po viso to vyko šokiai prie Nakties Pelėdų orkestro, kurie užsitęsė iki 12 val. nakties. Publikos vakare dalyvavo gana skaitlingai, iš ko galima aiškiai pastebėti, kad visi mėgsta Operetės chorą ir parengimus lanko. Jaunimas ir su senesniaisiais ūžė ir klegėjo... O juoktis yra sveika.

Lai gyvuoja skambi lietuviška daina ir operetiečiai! Daugiau tokių parengimų.

Tvirtiškis.

REMIA VISUOMENĖS REIKALUS

Neperseniai Lietuvių Profesionalų Draugija aukojo $50 Lietuvos Pavilijono išlaikymui Pasaulinėje Parodoje. Pastarąjame susirinkimme paskyrė $10 vilniečių šelpimui.

Prof. Draugija remia sumanymą pastatyti Dariui ir Girėnui paminklą. Tačiau ji mano, kad Lituanica aikštelė yra tam *permaža* ir apylinkė netinkama. Daug geresnė vieta tokiam paminklui būtų kuriame nors miesto parkų (Prospect parkas, pav.). Be paminklo, dar būtų galima iš bronzos nuliedinti deramą lentą (plaque) ir padėti ją atatinkamoj vietoj Floyd Bennett aerodrome, iš kurio Darius su Girėnu išlėkė į savo nebaigtą kelionę. Tokioj lentoj būtų galima paduoti visą Lituanikos Pirmosios skridimo žygį. Ji neperdaug ir lėšuotų.

Ką mano apie tai kitos organizacijos? Tegu pasisako per spaudą. *Rep.*

VINCAS DAUKŠYS
(William Danes)

Brooklynietis, nuoširdus lietuviškų darbų rėmėjas, pasižadėjo artimoje ateityje paremti ir mūsų dienraštį.

DĖMESIO LIETUVIŲ VISUOMENEI

Jau kaip kuriem gerai yra žinoma apie Lietuvių Demokratų Klubą, kuris jau gyvuoja metai laiko ir gana sparčiai auga.

Šiuos žodžius rašydamas, noriu ir gerbiamą skaitytoją paraginti prisirašyti prie klubo, jeigu aplinkybės leidžia.

Paskutiniame klubo susirinkime nutarta kiekvieną penktadienį laikyti paskaitas bei prakalbėles su pasikalbėjimais vieną valandą, o vėliaus seks pasilinksminimas ir pan. Taigi visus abelnai kviečiu, senus ir jaunus atvykti jų išgirsti, kur visiems bus naudinga sužinoti gyvenimo eiga ir klubo kiti reikalai.

Pasikalbėjimai prasideda šį penktadienį, lapkričio 24 d., lygiai 8 valandą vakare, 18 Scholes St., Brooklyne, klubo patalpose ir seks kiekvieną penktadienį. Esate visi kviečiami. *Juozas Lugauskas.*

LIETUVOS NEPRIKLAUSOMYBĖS MINĖJIMAS

Lietuvos Nepriklausomybės minėjimas su sostine Vilniumi, Tautininkų klubo iniciatyva įvyks 1940 m. vasario 18 d., sekmadienį, Grand Paradise svetainėje, 318 Grand St., Brooklyne.

Daugelis draugijų jau prisidėjo minėti tą istorinę dieną ir kviečiama prisidėti ir kitas draugijas, organizacijas ir klubus.

Minėjimo programa bus įvairi ir didelė. Kalbės žymūs kalbėtojai, o meninę programos dalį išpildys vieni iš geriausių talentų lietuviai.

Visas minėjimo pelnas bus skiriamas Vilnijos lietuviams šelpti. *Vyt. Ubarevičius.*

BOSTONO RADIJO

Šeštadienį lapkr. 25-tą d., radio pragramas per stotį WORL, 920 kilocykles, 8:30 iki 9:00 val. ryte bus:

1. Gros muzikantai smuikininkas Longinas Buinis, Sr., armonistas Jonas Šidlauskas ir Margaret Thiesing, pianistė iš Cambridge.

2. Marijona Vinčienė iš So. Bostono duos virimui receptą "Thanksgiving Dienos pietum" "Turkey-Kugelį Stuffing."

Sekmadienį, lapkr. 26-tą d. radijo programas per stotį WORL, 920 kilocykles, 9:30 iki 10:30 val. ryte bus sekantis:

1. Longino Buinio, Jr. Cavaliers orkestra iš Cambridge.

2. Worcesterio Moterų Klubo choras, vadovaujant Elenai Čenienei.

3. Dainininkė Elena Čenienė iš Worcesterio.

Po programai prašome parašyti laiškelį ar atvirutę į stotį WORL, Lithuanian Program, Boston, Mass., pranešdami savo įspūdžius.

Steponas Minkus,
garsintojas.

Sukaktuvės

Lapkričio 11 d. ponams Jonui ir Beatrice Kabošiams, 203 Wilson Ave., Brooklyne, jų 30 m. vedybų sukakties progai surengta puiki surprizo puota.

Svočia buvo ponia Lauruškienė, 284 Linden St., Ridgewood. Papirko puikų Scholes keiką.

Sulaikyti du jaunuoliai

Neseniai tapo sulaikyti du Queens miesto dalies italai jaunuoliai, kurie tūlą laiką atgal tapo sučiupti vagiliaujant vienoje Astoria krautuvėje cigaretus, foto aparatus, peilius ir kitokius mažmožius. Tuo kartu jie turėjo pasivogę įvairių daiktų vertės už $127.

Abu areštuotieji yra mažamečiai ir tapo teismo ištardyti.

Šoks Rimbo koncerte

Klasiškų šokių šokikė Aldona Alksniūtė iš New Haven, Conn. pakviesta ir pasirodys savo šokių menu Rimbo naudai rengiamame koncerte šį sekmadienį, kuris įvyks Ideal Ballroom, Brooklyne.

Kiekvienas VIENYBĖS skaitytojas turi prisiminti savo pareigą ir savo prenumeratos mokesčiu paremti dienraščio leidimą

PASIRANDAVOJA

IŠNUOMUOJAMA 6 šviesūs kambariai su atskira šiluma. Naujai ir gražiai išdekoruoti. Vienas blokas nuo Crescent St., stoties. Jamaica linijos Pageidaujama be mažų vaikų. Kreipkitės į P. Franceson, 38 Pine St., Brooklyn. (270-271)

HAVEMEYER 8-0259
RALPH KRUCH
FOTOGRAFAS
65-23 GRAND AVENUE
MASPETH, N. Y.

Geriausia Vieta Pirkti
LIKERIUS
Didžiausia, Geriausia ir Atsakomingiausia Likerių Krautuvė Brooklyne Yra
Manhattan Liquor Store
Tikrai žinokit, kad perkant sau vynus ir likerius reikia pirkti patinkamoj krautuvėj.
MANHATTAN LIQUOR STORE
264 Grand St., B'klyn, N. Y.
(kampas Roebling St.)
Tel.: EVergr. 7-1648 License No. L.886

Nepaprastas Palengvinimas Reumatiškų Skausmų

Nekentėkite bereikalingai raumenų skaudėjimų. Tūkstančiai žmonių pasiekė nepaprastą palengvinimą reumatiškų skausmų, strėnų raumenų skaudėjimų, išsinarinimų ir šiaip raumenų skaudėjimų vien išsitrindami su Pain-Expelleriu. Šis sensacingas linimentas ūmai suteikia laukiamą palengvinimą. Virš 17 milijonų bonkučiu jau išparduota. Todėl neatidėliodami nusipirkite ir jūs bonkutę Pain-Expellerio. Reikalaukite Pain-Expellerio su inkaru ant dėžutės.

KADA JŪS DAUG VALGOT! GERIAT! RŪKOT!
PAŠALINA SKAUSMĄ VIDURIUOSE
GREIT BLAIVINA
Pleasant to take!
SINCE 1880
Parduodama Baruose ir Restauracijose
COSSACK PRODUCTS
237 West 69th Street
New York City
Tel.: TRafalgar 4-3070

LIETUVIŠKA
RESTAURACIJA
BAR & GRILL
Gaminame amerikoniško ir lietuviško stiliaus valgius. Galima gauti Amerikos ir importuotos degtinės, vyno ir gero alaus.
Lietuviškas kumpis, rūkyti kilbasai ir kopūstai galima gauti kasdieną.
Joseph Zeidat,
savininkas
411 GRAND STREET
Brooklyn, N. Y.

VINCAS J. DAUNORA
APTIEKORIUS
PUSSVEIKIS - - - Jauties niekam tikęs—bejėgis? Neturi apetito, biaurūs pūslės skausmai? Rūkštis viduriuose? Galvos skaudėjimai? Jeigu nuo užkietėjimo—vartok DAUNORO STOMACH MIXTURE
Tapk sveiku.
KAINA TIKTAI VIENAS DOLERIS
SVEIKATA LAIMĖ
229 BEDFORD AVE.
KAMPAS NORTH 4TOS GATVĖS
BROOKLYN, NEW YORK

Koncertas - Sportas - Šokiai
Rengia RIMBAS
Nedėlioje, Lapkričio 26 d., 1939
IDEAL BALLROOM
151 Knickerbocker Ave., Brooklyn, N. Y.
Pradžia 5 val. vakare
Dainuos **A. Vokietaitienė** ir šoks **Aldona Alksniniutė**, abi iš New Haven, Conn. Dainuos **Violeta Tamkiutė** ir **Operetės Choro merginų ir vyrų grupės.** Dalyvaus garsus lietuviai akrobatai iš New Jersey. Taipgi dalyvaus su Brooklyno lietuviais susipažinti buvęs kumštynių čampionas **JACK SHARKEY.**
Įžanga 75c. ir 40c. Šokiams 30c.
Gros Berenio orkestras.

LIETUVIŠKAME MONOPOLYJE
gaunama specialios degtinės ir vynų
Republic, Maryland Rye, grynų rugių degtinė 3 metų senumo, 90 laipsnių stiprumo
Kvorta . . $2.09 Pint . . $1.07
ĮMANT 12 KVORTŲ DUODAMA 10% NUOLAIDOS
Republic Liquor Store
415-17 KEAP ST., (arti Grand St.) BROOKLYN, N. Y.
XAVERAS STRUMSKIS
TEL.: EVERGREEN 7-2089 LICENSE L.-72

CLEMENT VOKETAITIS
Advokatas
50 COURT STREET,
Brooklyn, N. Y.
TEL.: TRIANGLE 5-3622
168 GRAND STREET,
TEL.: EVERGREEN 8-7179

54-tas METINIS BALIUS 54-tas METINIS
RENGIA
ŠV. JURGIO DRAUGYSTĖ
Įvyks Šeštadienį
Lapkričio (November) 25, 1939
GRAND PARADISE BALLROOM
318 Grand St., Brooklyn, N. Y.
PRASIDĖS 6:30 V. V. ĮŽANGA 40c.

LAIDOTUVIŲ DIREKTORIAI

JUOZAS GARŠVA
231 Bedford Ave., Brooklyn, N. Y.
KOPLYČIOS LAIDOTUVĖMS
TEL. EVERGREEN 8-9770

MATTHEW P. BALLAS
(BIELIAUSKAS)
660 Grand St., Brooklyn, N. Y.
NOTARY PUBLIC Tel. STagg 2-5043

STEPHEN AROMISKIS
(ARMAKAUSKAS)
423 Metropolitan Ave., Brooklyn, N. Y.
Tel. EVergreen 7-4335 KOPLYČIA LAIDOTUVĖMS

ESTATE OF A. J. VALANTIEJUS
T. Fred Lefevre—*Manager*
54-41—72nd St., Maspeth, L. I., N. Y.
TEL. NEWTON 9-4464

ESTATE OF BARRY P. SHALINS
(ŠALINSKAS)
Vestie E. Davis, *Licensed Mgr.*
84-02 Jamaica Ave., Woodhaven, N. Y.
Tel. VIrginia 7-4499 KOPLYČIA LAIDOTUVĖMS

A. RODZEVICZ
(RADZEVIČIUS)
Tel. Stagg 2-4409
402 Metropolitan Ave., Brooklyn, N. Y.
Tel. STagg 2-0783 Night HAvemeyer 8-1158

JOSEPH LE VANDA
NOTARY PUBLIC
337 Union Avenue, Brooklyn, N. Y.

Visi šie laidotuvių direktoriai išnuomuoja automobilius įvairiems reikalams

TARZANAS IR DRAMBLIŲ MEDŽIOTOJAI

Edgar Rice Burroughs, vertė Pijus Bukšnaitis

77. Partrenktas ant grindų karalius Forosas pažvelgė į stovintį ties savim pusnuogį milžiną su taikomu į jo krūtinę kruvinu kardu ir šiek tiek prasiblaivė. Jis numanė, kad jo paties gyvybei pavojus. "Nežudyk manęs" prašėsi karalius, "aš tau duosiu viską, ko tik nori".

Tarzanas atsakė: "Aš pats pasiimsiu viską, ko tik aš noriu. O tave užmušiu, jei tik pasijudinsi". Tuomet jis uždarė kambario duris, nupiaustė nuo Woodo virves ir paliepė jam paliuosuoti Gonfalą. Paskui Tarzanas surišo Forosą, užkimšo jo burną, kad nerėktų, ir paguldė kambario kampe.

Apsidirbęs su karaliumi Tarzanas staiga išgirdo už durų įtartiną šlamėjimą. Jis sustojo ir klausėsi. Pamatę jo elgesį, sustojo ir Gonfala su Woodu. Visiems buvo aišku, kad koridoriuje kaž kas sunkiais žingsniais vaikščioja ir vis artinasi šio kambario linkui.

Tarzanas su savo draugais nerimaudami klausėsi, kas darosi koridoriuje. Žingsniai vis artinosi ir artinosi. Ar jie praeis pro šalį, ar taikomi kaip tik į šį kambarį? Ties durimis žingsniai nutilo. Staiga durys atsidarė. Stanley Wood pasibiaurėdamas atsitraukė, o Gonfala vos nesuriko.

Kas bus toliau—žiūrėkite kitame VIENYBĖS numeryje