Lietuvį pasitikėk savimi ir savo tautiečiais, o gyvenimas tau šypsosis. Visus žygius paremk kilniu žmoniškumu.

VIENYBĖ

LITHUANIAN DAILY

Kiekviena geros valios lietuvis privalo dirbti t[illegible] tinius darbus. Svarbi[illegible] sias lietuvybės palaiky[illegible] darbas—platinimas ta[illegible] nės spaudos.

LIII. METAI. 272 (861) N. Telephone: EVergreen 7-7840 BROOKLYN, NEW YORK, PIRMADIENIS, 1939 M., LAPKRIČIO-NOVEMBER 27 D. KAINA 3 [illegible]

THE NEW YORK PUBLIC LIBRARY NOV 27 1939 ASTOR LENOX AND TILDEN FOUNDATIONS

New York Public Library 470 Fifth Ave.

ŠIANDIEN

Dirba Šventąjai
Karas atlietuvina
Sovietai prisipažįsta
Sužino savo kilmę

Rašo Jonas Valaitis

Nežiūrint to, kad šiandien karas yra Lietuvos pašonėje, nežiūrint to, kad tam kare nekaltai netekome trijų savo tėvynės mažo prekybos laivyno laivų, **Lietuva į jūrą vistiek žiūri atviromis akimis: savo jūrinę pramonę ir žvejybą sparčiai vysto Šventojoj!** Šiomis dienomis Lietuva iš Klaipėdos pervežė į Šventąją savo žuviai apdirbti didelį fabriką, kurį jau ir baigia Šventojoje įrengti.

Šventosios uostas kitais metais numatomas įjungti į Žemaitijos geležinkelių tinklą. Geležinkelį pravesti Lietuva **paskubina** darbus, kuriems daug pagelbėjo ir entuziastingi savanoriai darbininkai. Namų statyba Šventojoj taip pat paspartėjo, **nes Lietuva gavo daug naujų darbo jėgų iš Vilnijos.**

1905 m. Rusijoj revoliucija buvo dideliu akstinu lietuvybei atgimti: atgavo spaudą; pasaulinis karas Lietuvai davė progą atgauti nepriklausomybę; **dabartinis karas Lietuvai padeda atgauti dalį prarastųjų teritorijų, be to, duoda progą pasireikšti mūsų tautos ir valstybės istorijai, geografijai ir kultūrai.** Grąžindama Lietuvai dalį vilnijos, Sovietų mokslininkų akademija pagamino žemėlapį, kuriame nurodė **lietuvių tautos apgyventąsias vietas Vilnijoj.** Be Lietuvai grąžintojo Vilniaus krašto dalies, žemėlapy pažymėjo daug sau pasiliktų žemių, tačiau vien lietuvių apgyventų. SSSR žemėlapy ir Suvalkų kraštas pažymimas kaip **grynai lietuvių apgyventas kraštas.** Jį, tačiau, valdo Vokietija. Lietuvių apgyventomis žemėmis nužymi sovietų valdomus buv. Lenkijos kraštus: į pietus iki Gardino, Lydos, visą Lugomovičių valsčių skaito vien lietuvių apgyventa vieta, visą Švenčionių apskritį pripažįsta lietuvių apgyventa vieta, jima net Gruzdovo valsčių ir dar pažymi, kad Golubičų valsčius lietuvių apgyventas. (Vietų vardus žymiu rusiškai pažymėtas, kad žemėlapyje turėtumėt progą vietas pastudijuoti).

Atgimstant lietuvybei Vilniaus krašte, ji atgimsta ir Prūsų Lietuvoje. Pirmiausiai labai sulietuvėjo Klaipėda, kai paragavo vokiškumo... Dabar atlietuvėja Rytų Prūsija. Mat, prieš Vokietijos-Lenkijos karą, kai Vokietija iš Lenkijos reikalavo Danzigo, tai Lenkija skelbėsi eisianti į Rytprūsius, suvokietėjusių "lenkų išvaduoti"... Nukariavusi Lenkiją, Vokietija nori įrodyti, kad Rytprūsuose, ne tik nėra lenkų, bet ten niekad lenkų kraujo žmonių negyveno! Prie to, persekiodami žydus, **vokiečiai pradėjo rinkti kiekvienos Vokietijos gyventojo kilmės istoriją. O kai tik istorijos lapus atvertė, tuoj didžiuma rytprūsių gyventojų atrandama, kad jie kilę iš lietuvių, grynų arijonų rasės!**

Apie tai rašydamas "Naujasis Tilžės Keleivis" straipsny "Tikras Lietuvis" pabrėžia:

"Berods, yra žmonių, kurie mielai nori žinoti apie savo giminės praeitį. Dabar ir vokiškoji valdžia už tai rūpina, kad kiekvienas apie savo giminės praeitį, apie savo "Stammbaum," pasiteirautų. Mums tas patinka. Per tai daugelis ištautėjusių žmonių patirs, kad jų sentėviai yra buvę lietuviai, kad jų gyslose teka lietuviškas kraujas; o dalis jų šitą sužinojimą ir rimtai įvertins, nes juk visokių žmonių yra."

"Kraujo ir kilmės reikšmė yra didelė," toliau tęsia tasai Prūsų lietuvių gotų raidėmis spausdinamas laikraštis. "Tas šiuo laiku yra daugiau išpažįstama negu senovėje." Ir laikraštis savo 78 numery įrodinėja, kad lietuvių pavardės suvokietintos, kaip krikštijami vaikai pakrikštyti vokiečių kunigų vokiškais vardais ir tt.

Ir straipsnis baigiamas:

"Negras, japonas, žydas, čigonas turi pasilikti kas jis yra. Bet ir lietuvis turi pasilikti lietuvis ir netur per išauklėjimą — taigi, dirbtinu būdu, — būti nuvedamas į kitą kelią."

SUOMIJA REIŠKIA UŽUOJAUTOS LIETUVAI, LATVIJAI IR ESTIJAI

"Mūsų sąžinė gryna, mūsų tikslas yra teisus," sako Suomijos Ministras Pirmininkas

HELSINKI, Suomija. — Suomijos Ministras Pirmininkas Aimo Cajender, kalbėdamas Suomijos Rusijos santykių reikalais pareiškė, kad šiandien Suomijos ūkininkai ardami savo žemę turi ant peties turėti šautuvą ir nuolatos budėti savo valstybės nepriklausomybės sargyboje. Nurodydamas Suomijos pasiryžimą laikytis savo nusistatymų jis pareiškė, kad "mūsų sąžinė gryna, mes žinome ko norime ir mūsų tikslas yra teisus."

Iš ministro pareiškimų matyti, kad tarp Suomijos ir Sovietų Sąjungos ilgai bus įtempti santykiai, tačiau nežiūrint to Suomija nepasiduos Sovietų įtakai ir reikalavimams. Cajendar taip pat aiškiai pabrėžė, jog Suomijai nediktuoja jokia svetima valstybė. Esą, Suomija pasiryžusi pasilikti nepriklausoma valstybė ir jokiu būdu nesutiks tapti kitos valstybės vasalu.

Kalbėdamas apie kitas Baltijo valstybes Cajendar pareiškė gilios užuojautos Estijai, Latvijai ir Lietuvai — trims mažoms, bet ekonominiai progresuojančioms valstybėms, kurios gyveno nepriklausomą gyvenimą, bet staiga pateko po Sovietų Rusijos įtaka ir dalinai nuo jos priklauso. Ypatingos užuojautos buvo reiškiama Suomijos broliams estams.

Tuo tarpu Sovietų Sąjungos spauda nurodo, kad Suomijoje gyventojai skriaudžiami ir darbo masės kenčia dabartinio Suomijos režimo jungą.

NACIAI STATYS NAUJĄ SIEGFRIEDO LINIJĄ RYTUOSE

BERLIN.—Vokietijos Kancleris Hitleris pradjo derybas su Vokietijos inžinieriais, kurie pastatė garsiąją Siegfriedo liniją, pastatyti panašią liniją Vokietijos rytų pasieniu, prie Lietuvos, buvusios Lenkijos, Vengrijos ir Rumunijos.

PADIDĖJO LIETUVOS PRAMONĖ

VILNIUS. — Atgavus Vilnių ir jo sritis, Lietuva įsigijo keletą stambių ir visą eilę smulkesnių pramonės įmonių. Stambiausia yra Lenkijos tabako monopoliui priklausiusi įmonė —valstybinis tabako fabrikas, antroji įmonė, tai didelis kartono ir popieriaus fabrikas prie Vilijos (Neries) kranto prie Kauno - Vilniaus plento. Šiame fabrike dirbo 300 - 400 darbininkų ir buvo pagaminama 4.2 milijonai kg. kartono. Kai kurios įmonės yra sunaikintos, bet nemaža dalis išlikusi tvarkoje ir tebedirba.

LIETUVA GAVO 230.000 HAKTARŲ MIŠKO

VILNIUS. — Apskaičiuota, kad Vilniaus krašte Lietuva gavo 230,000 ha miško. Miškingiausi plotai yra Pabradės, Rudninkų ir Naujosios Vilnios apylinkėse. Metinė ataugintų miškų kirtimo norma yra 230,000 kietmetr., 3.5 milijono litų vertės. Be Vilniaus krašto, Lietuvoje iki šiol buvo 893,733 haktarų. Lietuvos miškų plotas turės 1,123,733 ha.

NEBEREIKS VARGTI SU LAUKAIS

ALYTUS. — Daugelio pasienio ūkininkų žemės buvo vienoje pusėje ir kitoje. Žemės buvo taip išsimėčiusios daugiausia Varėnoje, Perlojoje ir kt. Būdavo tokių atsitikimų, kad lenkai visai neleisdavo dirbti savo žemėje. Tas dabar savaime susitvarko ir ūkininkai labai patenkinti, kad nereiks vargti su laukais.

HOOVERIO KOMITETO ATSTOVAS VILNIUJE

VILNIUS. — Lapkričio 4 d. atvyko į Vilnių Amerikos buv. prezidento Hooverio komiteto atstovai Stephens ir Radfernas susipažinti su pabėgėlių iš Lenkijos reikalais Vilniaus mieste ir krašte.

ITALAI, OLANDAI IR BELGAI PROTESTUOJA

LONDON. — Italijos, Olandijos ir Belgijos vyriausybės pasiuntė Anglijai ir Prancūzijai protestus dėl tų valstybių parėdymo sulaikyti visus laivus vežančius Vokietijos eksportą į užsienį. Protestuose nurodoma, kad toks parėdymas labai daug pakenktų tų valstybių prekybai.

LIETUVOS KAREIVIŲ DRABUŽIAI, BATAI IR MAISTAS RUSIJOS RAUDONARMIEČIAMS YRA "PROPAGANDA"

Rusų kareiviai neatsistebi lietuvių aprėdu, maistu ir gyvenimu, viską vadina "propaganda"

NEW YORK. — New Yorke jau gautas pirmas paštas iš Vilniaus. Pašto markutės: ant senų, Lietuvos Nepriklausomybės Vilniuje paskelbimo 1918 m. vasario 16 d., po 35 centus ir 15 centų papildomai atspausdinta Gedimino stulpai ir "Vilnius, 1939. X. 10." Štampas "Vilnius C" — kas reiškia Centras (Centralinė pašto kontora). Pirmos žinios, gautos iš asmens neseniai buvusio Amerikoje, labai įdomios ir plačiąjai visuomenei.

"Lietuvoje ūpas pakilęs, visi tik apie Vilnių ir kalba. Lenkai, nors ir prie žemės priplakti, kur tik gali stengiasi mums įgelt. Bet įdomiausi ir iinksmiausi nuotykiai, tai su rusų kareiviais. Paprasčiausis dalykas, jiems nepatikimas tai vis "propaganda"; stebisi, kaip tai jūsų maža Lietuva sugeba "propagandą" geriau pastatyti nei jų didžiulė Sovietų Sąjunga. Raudonarmietis Vilniuje klausia mūsų kareivio, kiek mokėjai už batus. — Nieko, gavau iš valdžios. Rusas juokiasi, — Cha, cha, cha, — kas per propaganda. Ir pamanyk tik — tokia maža valstybė. O kai mūsų studentai žygiavo su korporacijos vėliavomis, pilnos gatvės raudonarmiečių žiopso ir, stebėdamiesi studentų gražiais drabužiais, kalbasi: "Čiort ich poberi, kas per propaganda." — jie mat įsitikinę, kad visi studentai propagandos dėliai valdžios taip gražiai aprengti...

"Ir Vilniaus lenkai stebisi gerais kareivių, policininkų ir kt. aprėdais. Stebina juos ir geri santykiai tarp mūsų karininkų ir kareivių, mūsų demokratiškumas. — Kaip tai, sako, pas jus kiekvienas gali prieiti ir kalbėtis su ministru? — tai negali būti! Daug kam iyg akys atsidarė — mes, lietuviai, atgaunam pas juos pagarbą."

BALTIJOS VALSTYBIŲ MINISTRŲ KONFERENCIJA

COPENHAGEN, Danija. — Gruodžio mėnesio pradžioje Taline, Estijos sostinėje įvyks Baltijos valstybių: Lietuvos, Latvijos ir Estijos užsienių reikalų ministrų konferencija. Tarp kitko šioje konferencijoje bus kalbama apie tų trijų valstybių santykius su Sovietų Sąjunga ir Suomijos Rusijos santykiai. Žiniomis iš Talino Baltijos valstybės toje konferencijoje būk pasisiūlys tarpininkauti tarp Suomijos ir Rusijos dėl tų valstybių santykių pagerinimo.

LIETUVOS VYRIAUSYBĖ RŪPINASI VILNIAUS KRAŠTO BEDARBIAIS

Vilniuje tuojau pradėta taisyti keliai, miesto gatvės, atstatomi sugriuvę namai

VILNIUS. — Miesto magistrate rasta įregistruotų 7,200 darbininkų, jų tarpe 6,000 fizinių ir 1,200 intelektualinių. Pirmą savaitę darbais aprūpinta 3,500 darbininkų. Organizuojant naujus darbus susiduriama su dideliais sunkumais dėl susisiekimo priemonių stokos, nes daug mašinų ir vežimų buvo raudonarmiečių išvežta. Taip pat sudaro sunkumų kuro ir reikalingos medžiagos stoka. Visi šie reikalai skubiai baigiami tvarkyti ir kai bus gautos naujos susisiekimo priemonės ir reikalingoji medžiaga, bedarbių skaičius Vilniuje turės sumažėti iki minimumo.

Ką tik Vilnių perėmus buvo susirūpinta viešųjų darbų organizavimu, kad būtų suteikta žmonėms darbo ir pragyvenimo. Tuojau imta vykdyti ir tęsti toliau tie darbai, kurie jau buvo lenkų pradėti kaip tai Neries krantų reguliavimas, naujų pašto rūmų statymas, agronomijos skyriaus, technikos mokyklos, ginekologijos klinikos, šaldytuvų, lombardo, radijo stoties, muziejaus, pradžios mokyklos Belinių gatvėje, šv. Jokūbo ligoninės, ugniagesių ir kt. pastatų statyba ir remontai.

Pradėtas ir tęsiamas toliau Panerių plento iš Vilniaus į Kauną tęsimas, prasideda katedros aikštės grindimas, atnaujinami vandentiekio ir kanalizacijos darbai.

Darbininkams mokama tiek litų, kiek š. m. rugsėjo 1 dieną buvo mokama zlotais. Artimiausioje ateityje projektuojami šie nauji darbai: 1. kelias į Rasus, 2. kelias Polovos gatve, 3. akmenų tašymo ir skaldymo darbai ir t.t.

SKIRSTYS ŽEMĘ 1940 M. PAVASARĮ

VILNIUS. — Ateinantį pavasarį numatoma pradėti Vilniaus krašte žemės reforma. Per žiemą bus renkamos žinios apie dvarus ir kt. stambias žemės nuosavybes bei jų priklausomumą, o pavasarį bus pradėti žemės dalinimai. Į Vilniaus kraštą siunčiama daug matininkų, kurie ten per žiemą dirbs žemės reformai parengiamuosius darbus.

NACIAI DEPORTAVO 100 LENKŲ Į LENKIJĄ

PARIS, Prancūzija. — Iš patikimų šaltinių praneša, kad iš buvusios Lenkijos naciai deportavo apie 100 lenkų profesorių į Lenkijos gilumą. Lenkijoje uždraustos didžiosios lenkų tautinės šventės.

STEIGIA NAUJUS APYGARDOS TEISMUS

KAUNAS. — Seime priėmė įstatymą, kuriuo Vilniuje steigiamas apygardos teismas ir Vilnijoje, Švenčionėliuose ir Valkininkuose steigiami apylinkių teismai.

KOMITETAS TVARKYS VILNIEČIŲ ŠELPIMĄ

VILNIUS. — Vyr. Vilniaus kr. remti k-to Vilniaus skyriaus valdyba pareigomis pasiskirstė šitaip: K. Stašys — pirmininkas, vicepirmin. kun. Jankauskas ir kun. Strikauskas, iždi. — Bagdonas ir reikalų ved. — kun. S. Pūkėnas.

AMERIKA DIDINA KARIUOMENĘ IR STIPRINA KRAŠTO APSAUGĄ

WASHINGTON. — Jungtinės Amerikos Valstybės vėliausiu laiku pradėjo intensyviai stiprinti ne tik kariuomenę, bet karo laivyną, aviaciją ir kitas krašto apsaugos dalis. Kariuomenėje ir laivyne žymiai padidinamas personalas, ypač technikinis. Taip pat didinamos mechanizuotos kariuomenės dalys, kurių Amerika iki šiol turėjo labai mažai. Šiomis dienomis Washingtone įvyko karo vadų konferencija, kurioje nutarta dažniau rengti karo manevrus ir koordinuoti įvairių kariuomenės dalių veiklą. Taip pat susirūpinta atsargos karių apmokymas ir supažindinimas su naujais ginklais.

PAGADINTAS ANGLŲ KARO LAIVAS "BELFAST"

LONDON. — Anglijos admiralitetas prisipažino, kad anglų karo laivas šarvuotis "Belfast," kuris lapkričio 21 d. stovėjo Forth of Forth įlankoje, smarkiai sužalotas torpedos ar minos. Laivas dabar taisomas. "Belfast" yra vienas iš geriausių ir moderniškiausių Anglijos karo laivų.

IŠ VILNIAUS KRAŠTO RINKS 10 ATSTOVŲ Į LIETUVOS SEIMĄ

KAUNAS. — Į dabartinį Lietuvos seimą buvo išrinkti 49 atstovai. Atskyrus nuo Lietuvos Klaipėdos kraštą, išėjo iš seimo 3 klaipėdiškiai atstovai, tad seime liko 46. Dabar grįžus prie Lietuvos Vilniaus kraštui su maždaug 500,000 gyventojų, skaitant po 1 atstovą nuo 50,000, numatoma, kad seimas padidės dešimčia atstovų. Dabartinio seimo kadencija baigiasi 1941 m. Seimas buvo rinktas 1936 m. Kol Vilniaus kraštas bus visiškai administraciniai sujungtas su visa Lietuva, tai yra kol bus išaiškinta tame krašte esančių asmenų pilietybė ir kt., turės dar praeiti kiek laiko, taigi ir rinkimai į seimą Vilniaus krašte dar neįvyks taip greit.

ANGLAI PRIVERSTI LAIKINAI UŽDARYTI LONDONO UOSTĄ

LONDON. — Ryšium su Vokietijos magnetinėm minom, per vėliausias kelias dienas vokiečiai iš lėktuvų prisėjo Anglijos pakraščiuose, anglų autoritetai buvo priversti laikinai uždaryti Londono ir kitus uostus iki minos bus išgaudytos. Tuo pačiu metu keli šimtai Anglijos mokslininkų skubiai ieško naujo būdo apsiginti nuo šių naujų minų, kurios per keletą dienų nuskandino keliasdešimts laivų. Šios naujos nacių minos sėjamos iš lėktuvų veikia tik negiliame vandenyje.

Dujokaukės kareiviams ir civiliams. — Anglijos dujokaukių dirbtuvėse iki šiol vis dar gaminama didelė atsarga dujokaukių, kurios išdalinamos ne tik kareiviams bet ir civiliams gyventojams.

VIENYBĖS VAKARIENĖ SUSIVIENIJIMO SALĖJE, 197 GRAND STREET, BROOKLYN. GRUODŽIO 2 DIENĄ, 7 VALANDĄ VAKARE BILIETAS $1.50

LITHUANIAN DAILY UNITY

VIENYBĖ

Oldest Lithuanian Newspaper
193 Grand St., Brooklyn, N. Y.
Telephone: EVergreen 7-7840
Published daily except Sundays and Holidays by
Lithuanian Press Corp., Inc.

Entered as Second Class Matter October 23, 1907 at the Post Office at Brooklyn, N. Y. Under the Act of March 3, 1879

Advertising rates on application

PRENUMERATA

Brooklyne ir užsieniuose:

Metams	$7.00
Pusei metų	$3.75
Trims mėnesiams	$2.00
Vienam mėn.	$0.90

Jungtinėse Valstybėse ir Kanadoje:

Metams	$5.00
Pusei metų	$2.75
Trims mėnesiams	$1.65
Vienam mėn.	$0.75

Visais reikalais adresuokite:
Lithuanian Press Corporation
193 Grand St., Brooklyn, N. Y.

S. E. Vitaitis — Redaktorius.
A. S. Trečiokas — Prezidentas.

NUSIMINIMUI NETURI BŪTI VIETOS

Visai naturalu, kad visa lietuvių tauta baisiai nusivylė Sovietų Rusijos imperializmu, kuomet ji pasilaikė grynai lietuvių gyvenamas sritis Vilniaus krašte. Taip pat visa tauta su baime ir lygiu nusivylimu sutiko žinią, kad Sovietai primeta Lietuvai savo "apsaugą" prisiuntimu į Lietuvos teritoriją savo raudonosios armijos net 20,000 karių. Net Lietuvos vyriausybės oficiozas Lietuvos Aidas apie atsiuntimą į Lietuvą raudonosios armijos sako sekančiai:

"Negalime apeiti nepaminėję faktinės karinės padėties. Teko sutikti su tuo, kad draugingos mums valstybės Sovietų Sąjungos tam tikras kariuomenės kontingentas būtų įterptas mūsų teritorijoje. Dėl svetimos, kad ir draugingos, kariuomenės atvykimo į mūsų žemę bet kuriam lietuviui kyla daug principinio ir praktinio pobūdžio klausimų, kurie ne vieną gali pesimistiškai nuteikti."

Vadinasi, net Lietuvos vyriausybės oficiozas pripažįsta, kad svetimos kariuomenės atvykimas į Lietuvą kiekvienam sukelia "daug principinio ir praktinio pobūdžio klausimų." O tie visi klausimai, aiškiai tariant, rūpina kiekvieną patriotingą lietuvį, ar ta raudonoji armija išeis iš Lietuvos nepažeidus lietuvių tautos savistovumo ir nesunaikinus Lietuvos nepriklausomybės?

Tiesa, Lietuvos Aidas nurodo visą eilę sąlygų, kurios turėtų apsaugoti Lietuvos vidujinį gyvenimą nuo bet kurių Sovietų kariuomenės avantiūrų, jei Kremliaus valdovai pildys savo susitarimus su Lietuva ir jokiu žvilgsniu nesikiš į jos vidujinius reikalus. Bet ar Sovietai tuos susitarimus pildys, tai šiandien niekas negali garantuoti. Sovietų vyriausybė sulaužydama 1920 metų sutartį su Lietuva dėl jos sienų nustatymo parodo, kad ir Sovietų Rusija jau ne taip labai gerbia savo sutartis su kitomis valstybėmis. Todėl ir L. Aidas savo optimizmą baigia sekančiai:

"Tačiau visų didžiausias saugumas išplaukia iš mūtų pačių valstybinio ir individualinio susipratimo. Daug pareis nuo to, kiek mes galėsime sumažinti savo asmeninius reikalavimus, padidinti darbingumą ir gamybą, ir vengsime staigių posukių..."

Ypatingai komunistinės propagandos naudai reikia vengti staigių posukių. Tik lietuvių tautos atsparumas prieš komunistinės propagandos užmačias tegalės užtikrinti Lietuvai nepriklausomą gyvenimą. Šitą mintį aiškiai galima išskaityti tarp eilučių ir Liet. Aido aukščiau pacituotose išvadose, ir kitų Lietuvos laikraščių nurodomuose tautai uždaviniuose savo laisvei ir nepriklausomybei saugoti.

Taigi nors yra kuo lietuvių tautai nusivilti dėl naujai pertvarkytų Lietuvos santykių su Rusija, bet *nusiminimui neturi būti vietos!* Nusiminimas silpnina tautos atsparumą išlaukiniams pavojams. Pergyvenamą nusivylimą turi sekti pasiryžimas nugalėti visus pavojus ir išlaikyti nepriklausomą Lietuvą jau su atvaduota sostine Vilniumi.

Sovietų raudonoji armija Lietuvoje turi būti griežtai izoliuota lietuvių tautos susipratimo ir atsparumo neperžengiama siena. Amerikos lietuviai visomis išgalėmis gelbės savo senąjai tėvynei išsilaikyti laisva ir nepriklausoma valstybe ir užtikrinti jai šviesią ir laimingą ateitį.

ŽIUPSNYS IŠ VILNIAUS LIETUVIŲ KULTŪRINIO GYVENIMO

1937 m. Vilniuje buvo 40 bibliotekų su 1,065,599 tomais knygų; 6 bibliotekos buvo viešosios, 24 organizacijų, 5 valdiniu institucijų, 5 mokslinių įstaigų. Atskirai paminėtina Vilniaus universiteto biblioteka turinti per 40,000 tomų knygų. Visos virš minėtos bibliotekos turi apie 20,000 laikraščių. Atskirai paminėtina Lietuvių Mokslo Draugijos biblioteka, kuri visaip lenku buvo varginama ir uždarinėjama. Lenkų statistikos duomenimis, ši biblioteka 1937 m. turėjo apie 40,000 tomų knygų, 228 rankraščius, periodikos 6,600 tomų, meno dalyku apie 4,000, gaidų apie 382 ir kt.

Taip pat lenkų statistikos duomenimis, 1937 m. Vilniuje ėjo 114 periodiniu leidinių, jų tarpe 17 dienraščių, 16 savaitraščių, 33 mėnesiniai ir kt. Knygų 1937 m. buvo išleista 508.

Vilniuje, kaip lenkų statistika rodo, 1937 m. veikė 3 teatrai su 2,200 vietų. Surengta per 800 spektaklių, kuriuos aplankė per 200,000 žiūrovų. Tuose teatruose vaidinta 96 veikalai. Lankytojų ir spektakliu skaičius beveik pastovus.

1937 m. Vilniuje buvo 15,213 radijo ėmėjų, turinčių radijo imtuvus. Radijo abonentų skaičius nuo 1932 m. beveik patrigubėjo.

Kinematografų skaičius Vilniuje laikosi tarp 8—10 (Kaune dabar yra apie 20 kinematografų). 1937 m. buvo 9 kinematografai su 5,118 vietų, juos aplankė 2,281,335 lankytojai. 1936 m. rodyta 573 filmos, jų tarpe tiktai 73 lenkiškos. Pažymėtina, kad lenkų filmų skaičius kasmet mažėjo. 1932 m. buvo rodoma lenkų filmų 420 (iš 1330 bendro filmų skaičiaus).

Vilnius gana gausus bažnyčiomis ir maldos namais. Kaip lenkų statistika rodo, 1937 m. Vilniuje buvo 33 katalikų bažnyčios (2 naujai statomos) su 29 kunigais 116,872 tikinčiaisiais. Daugumas bažnyčių labai senos, lietuvių rankų pastatytos. Pravoslavai turėjo 13 bažnyčių su 20 šventikų, evangelikai 1, reformatai1, sentikiai 1, muzulmonai 1, karaimai 1, žydai 104 maldos namus su 23 rabinais. **L. A.**

— Siuvėja Ch. Strulaitė Kaune suimta beplatinant komunistinę literatūrą.

— Nuo spalių 16 d. Kaune, visuose ruožuose, praplėstas autobusų susisiekimas.

— Šiais metais nuo mokslo mokesčių V.D.U. atleista apie 700 studentų.

NAUJOJI LIETUVOS-RUSIJOS SIENA

Papildomasai Protokolas tarp Lietuvos Respublikos ir Socialistinių Respublikų Sąjungos

(Tęsinys)

Nuo čia siena eina sutarta tiesia linija pietų vakarų kryptimi iki bevardžio ežero, esančio apytikriai 600 metrų į pietų rytus nuo Becenų kaimo, šiaurinio galo.

Nuo šito ežero siena eina pietų ir pietų rytų kryptimi pertaku iki bevardžio ežero prie Velionių (Veliance) kaimo šiaurinio galo.

Nuo šito ežero šiaurinio galo siena eina pietų vakarų kryptimi iki Kozičino kaimo rytų Soboliškės ir Kozičino kaimus Lietuvos pusėje, o Poniziškių kaimą ir dvarą, esantį vieno kilometro atstumu į pietų vakarus nuo Poniziškių, — SSSR pusėje.

Nuo Kozičino kaimo siena eina sutarta tiesia linija į pietus iki bevardžio upelio ištekėjimo, esančio 1,000 metrų atstumu į šiaurę nuo Velka Ves, palikdama Žydelių kaimą Lietuvos pusėje, o Rimošių kaimą SSSR pusėje.

Paskiau siena eina bevardžiu upeliu, kuris yra betarpiškai į vakarus nuo kaimo Velka Ves ir toliau sutarta tiesia linija į pietų vakarus iki Novosiulkų kaimo, palikdama Šaminės ir Novosiulkų kaimus Lietuvos pusėje, o kaimus Velka Ves, Bojary ir Rusališki SSSR pusėje.

Nuo čia siena eina pietų vakarų kryptimi Novosiulkų kaimo rytų pakraščiu, Munkuškių kaimo rytų pakraščiu, Pliaškių kaimo šiaurės rytų pakraštin, palikdama Kucių kaimą Rusijos, o Munkuškių kaimą Lietuvos pusėje.

Nuo Pliauškių kaimo siena eina sutarta tiesia linija pietų vakarų kryptimi iki Paškanų kaimo šiaurės vakarų pakraščio, palikdama SSRS pusėje Verekalės, Bžezniakų ir Paškanų kaimus, o Lietuvos pusėje Pliauškių kaimą ir Druscėnų (Drusciany) palivarką.

Nuo Paškanų kaimo siena eina tiesia sutarta linija pietų vakarų kryptimi iki Romalduvkos kaimo, palikdama Rusijos pusėje Ažuraisčio ir Mežonių kaimus, o Lietuvos pusėje — Senadvario ir Bogucškių kaimus.

Toliau siena eina sutarta linija į pietų vakarus per Kisieliškių kaimo rytų pakraštį, Voickūnų šiaurės pakraštin, palikdama SSRS pusėje Matusėnų (Matusiance) Šakalių, Masliškių ir Antesorų kaimus, o Lietuvos pusėje — Kisieliškių, Elkiškių ir Rudališkių kaimus.

Paskiau siena eina Voickūnų kaimo šiaurės pakraščiu, Pasožės kaimo vakarų pakraščiu ir toliau į pietus į Edunkos upę, palikdama Voickūnus ir Pasožę SSRS pusėje.

Nuo čia siena eina aukštyn Edunkos upe iki jos susikirtimo su Pabrėdės — Švenčionių keliu.

Nuo to kelio siena eina sutarta tiesia linija pietų vakarų kryptimi iki bevardžio ežero prie Perkių kaimo, palikdama SSRS pusėje Merancų kaimą ir bevardį ežerą, o Lietuvos pusėje — Perkių kaimą.

Nuo aukščiau minėto ežero siena eina sutarta linija pietų vakarų kryptimi į upės Bološankos ištekėjimą, o paskiau tąja upe žemyn iki jos įtekėjimo į Nerio (Vilijos) upę ir šiąja pastarąja žemyn iki Šukeliškių kaimo vakarų pakraščio.

Nuo čia siena eina bevardžiu upeliu pietų vakarų kryptimi iki Išoriškių kaimo šiaurės pakraščio, palikdama pastarąjį SSRS pusėje.

Toliau siena eina sutarta tiesia linija į pietus iki Kotluvkos kaimo ir toliau Novosiulkų kaimo link, palikdama Lietuvos pusėje Minduciškių ir Bolovikinės kaimus, o SSRS pusėje Kotluvkos ir Novosiulkų kaimus.

Nuo Novosiulkų kaimo siena kiek pasuka į pietų rytus ir sutarta tiesia linija išeina į Vileikos upę, į šiaurės vakarus nuo Krasnoborkos upės žiočių, palikdama, Jazavo II ir Jazavo I kaimus Lietuvos pusėje.

Nuo čia siena eina Vileikos upe aukštyn iki jo perkirtimo Šumsko-Cudzeniškių kelių, o paskiau sutarta tiesia linija eina pietų vakarų kryptimi iki Kurganų kaimo pietų rytų pakraščio, palikdama šitą kaimą Lietuvos pusėje, o Kimėnų kaimą SSRS pusėje.

Nuo Kurganų kaimo siena eina pietų vakarų kryptimi iki Dainavėlės (Dainuvka) kaimo šiaurės vakarų pakraščio, palikdama SSRS pusėje Bajorų ir Dainuvkos kaimus, o Lietuvos pusėje Dainavos kaimą.

Nuo Dainuvkos kaimo siena eina bevardžiu upeliu iki jo įtekėjimo į Merkio upę, palikdama SSRS pusėje Pabėnių, Skujų ir Grigi-Dalnė kaimus, o Lietuvos pusėje — Dvorcų palivarką ir kaimą Grigi-Zabenske.

Nuo čia siena eina aukštyn Merkio upe iki Sailiukų kaimo šiaurės vakarų pakraščio, o paskiau eina sutarta tiesia linija pietų vakarų kryptimi iki Jankūnų kaimo rytų pakraščio, palikdama pastarąjį kaimą Lietuvos pusėje.

Nuo Jankūnų kaimo siena pasuka į pietų vakarus ir eina sutarta tiesia linija iki Smagurių kaimo pietų rytų pakraščio, palikdama pastarąjį kaimą Lietuvos pusėje.

Nuo Smagurių kaimo siena eina bevardziu upeliu žemyn iki dvaro šiaurės vakarų pakraščio, o paskiau sutarta tiesia linija vakarinių pietų vakarų kryptimi iki Paskuvsčizmos kaimo rytų pakraščio, palikdama SSRS pusėje dvarą ir Zalamankos kaimą, Lietuvos pusėje — Brušnicos ir Paskuvsčizmos kaimus.

Nuo čia siena eina bevardžiu upeliu žemyn iki jo įtekėjimo Bėžės upėn, o paskiau sutarta tiesia linija pietų vakarų kryptimi iki Kaniukų kaimo pietų rytų pakraščio, palikdama šį kaimą Lietuvos pusėje.

(Bus daugiau)

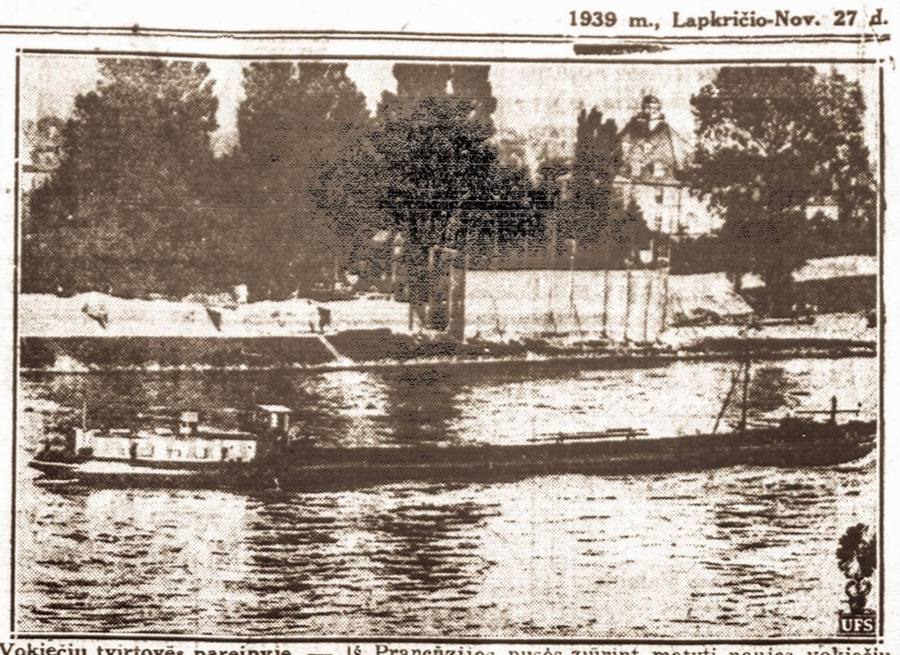

Vokiečių tvirtovės pareinyje. — Iš Prancūzijos pusės žiūrint matyti naujos vokiečių tvirtovės Reino upės pakraščiuose. Tos tvirtovės, sakoma, dabar vandens apsemtos.

KRAUJAS KARUI

Kuris laikas kaip visapusiškai buvo ruošiamasi dabar beliepsnojančiam antrąjam pasauliniui karui. Be ginklavimo, rašo užsienio spauda, smarkiai stūmėtas pirmyn ir sanitarinis rengimasis. Kai kuriuose kraštuose jau daug metų kaip itin sparčiai buvo ruošiamas sanitarinis personalas ir lauko medikamentų gamyba. Čia, be kita kó, rūpintasi didesnių konservuoto kraujo atsargų sudarymu. Konservuoti žmogaus kraują ir prireikus panaudoti perpilti į sužeistojo arterijas medicinos mokslui šiandieną nebėra nepaprasta. Ilgai moksliniai bandymai davė gražių vaisių. Pasirodo, kad kai kuriais atvejais konservuotas kraujas transfūzijai net geresnis už natūralųjį šviežią kraują. Visas konservuoto kraujo svarbumas glūdi tame, kad jis gali būti panaudotas ten, kur tam tikrais atvejais šviežio kraujo gavimas neįmanomas. Tiek anksčiau, tiek dabar įsteigti specialūs skyriai, kurių tikslas rinkti žmones duo dančius paimti konservavimui savo kraujo. Atsarginio kraujo konservavimas nėra labai painus ir sudėtingas darbas. Duodąs kraują asmuo guldomas ant operacinio stalo ir visai nesudėtingai atliekama išpompavimo procesija. Pirmučiausia išpumpuotas kraujas apsaugomas nuo gedimo įdedant tam tikrą sodos kiekį. Bestovinčiame laisvame kraujuje susidaro grūdeliai, tai jiems atskirti kraujas perfiltruojamas ir prileidžiamas atitinkamo kiekio deguonio. Praslinkus kuriam laikui kraujas netenka jame buvusių baltųjų kraujo rutuliukų, tačiau raudonieji negęsdami tvirtai laikosi. Konservuotas kraujas kai atitinkamoje temperatūroje laikomas, tai nesugedes išbūna ir ilgoką laiko tarpą.

Kraujo davėjams telkti biurai stengiasi gavę iš žmogaus sutikimą duoti kraujo, ne tuojau jį paimti, bet išgauti pasižadėjimą nutraukti tuomet, kuomet jis bus reikalingiausias. Didžiųjų kautynių metu konservuoto kraujo ištekliai išgelbsti šimtams nelaimingųjų gyvybes.

Šitokie anglų trauleriai gaudo magnetines minas šiaurės jūroje.

KOVOS DĖL BALTIJOS

Kiek žinoma istorijai, pirmieji Baltijos jūros šeimininkai buvo normanai. Jiems Baltija buvo centras, bazė, iš kurios jie keliavo į nepaprastas keliones ar vykdė užkariavimus. Drąsieji normanai pasiekė Prancūziją, Angliją, Grenlandiją, Š. Ameriką, Vidržemio jūrą ir upių keliais Konstantinopolį.

Vėliau normanai susiskaldė į atskiras valstybes, neteko galios ir pirmą vietą Baltijos jūroje 11—12 amž. užleido savo artimiems giminaičiams danams, kurie sėkmingai kovojo su vokiečiais, su besikuriančia Lenkijos valstybe, užkariavo estus ir įgijo visišką hegemoniją Baltijoje.

Valdemaro II laikais danus sumušė 1241 m. įsikūrusi vokiečių miestų sąjunga — Hanza, kuri pradeda vokiečių viešpatavimą Baltijoje. Hanzos centras buvo Visbi, netoli Stokholmo. Tačiau du svarbiausi veiksniai lėmė Hanzos įtakos mažėjimą: luomų nesantaika pačių miestų viduje ir nesutarimas tarp miestų, esančių Baltijos pakraščiuose, bei miestų, esančių prie šiaurės jūros. Taip pat konservatyvūs Hanzos protai nesuprato tuo metu atrasto kelio į Ameriką reikšmės. Be to, besiveržiančio Baltijos pakraščiais į slavų žemes vokiečių ordino galybė buvo sutriuškinta rusų kunig. Aleksandro Nevskio mūšyje ant užšalusio Peipuso ežero.

Pakeisti vokiečių Hanzos atėjo švedai. Švedija, 1568 m. susijungusi su Danija ir Norvegija, buvo stipri pajėga. Švedai, atstūmę caro Jono Žiauriojo laikais prie Baltijos jūros besiveržiančius rusus, laimėję septynerių metų (1563—1570) bei septyniasdešimtų metų (1578 — 1648) karus, o po Vestfalijos taikos Vokietijai subyrėjus į 300 atskirų valstybėlių, užviešpatavo Baltijos jūroje, kurios 95% krantų buvo jų žinioje.

Švedijos dominavimo Baltijoj perijodas pasibaigė Šiaurės karu (1700 — 1721). Švedų karalius Karolis XII sumanė atnaujinti Gustavo Adolfo imperiją, nes Švedija per kelis nelaimingus karus jau buvo netekusi dalies savo įtakos. Jo planas buvo: sumušti artimiausią kaimyną Rusiją, kur tuo metu caru buvo Petras I, o paskui pulti kitus priešus: Lietuvą — Lenkiją ir Daniją. 1700 m. jam lengvai pavyko nugalėti rusus. Po to nukariavo Lietuvą—Lenkiją ir įsibriovė Saksonijon. Tuo tarpu Petras I surinko naują kariuomenę, kuri Poltavos mūšyje (1710 m.) sunaikino švedų galybę.

Rusai greitai pastatė didelį laivyną, išėjo į Baltijos jūrą, nukariavo Taliną, Rygą ir pradėjo dominuoti Baltijoje.

Tačiau po rusų-japonų karo (1904—1905) viešpatavimas ir hegemonija Baltijos jūroje vėl perėjo į vokiečių rankas, nes tuo metu trečio pasaulyje rusų laivyno didelė dalis, stovėjusi Baltijos jūroje, buvo išvesta, o Cusimos mūšyje japonų visiškai sunaikinta.

Šiuo metu vyksta didelis jėgų pusiausvyros Baltijos jūroje pakeitimas. Sovietų Rusijos ekspansija gali būti aiškinama šitaip. Be naujų bazių nėra Leningrado gynimo, nes yra reikalingas plotas, atspirties taškai paruošti pagrindines jėgas gynimui. Kas valdo Ezelio ir kt. Estijos salas, kontroliuoja įėjimą į Suomijos įlanką, pridengia Leningradą. Tačiau čia dar gali gerai operuoti povandeniniai laivai ir mažinti puolimo galimybes. Puolamiesiems veiksmams jūroje paruošti nepaprastai didelės reikšmės turi 6,500 salų Alandų salynas, esąs Botnijos įlankos žiotyse. Čia povandeniniams laivams veikti yra daug gamtos kliūčių, pavojų. Sustiprintos Alandų salos padeda kontroliuoti įėjimą Suomijos įlankon ir visiškai uždaro Botnijos įlanką. Militarizuotų Alandų salų šeimininkas yra didelės Baltijos jūros dalies valdovas. Tai paaiškina viso pasaulio susidomėjimą derybomis tarp Sovietų Rusijos ir Suomijos. Šiandieną Baltijos jūra yra didžiųjų pasaulio įvykių centre. **L. Ž.**

PER RADIJO PASIMOKOMA

SO. BOSTON, Mass. — Moterims speciališkai bus įdomių virimo receptų kas šeštadienį per Lietuvių Radio Korporacijos programus per stotį WORL, 920 kilocykles, 8:30 iki 9:00 val. ryto. Ypač dabar, prieš ateinančias šventes, lietuvės šeimininkės ir vitėjos sekite šeštadienio rytais programą, kur išgirsite gerų patarimų ir gerų receptų virimui.

Prisiųskite savo receptus į stotį WORL, ir pranešime Tamstų receptus.

Kiekviena šeimininkė prieš šventes nori ką nors naujo ar speciališko pagaminti savo šeimai. Klausykite ir užsirašykite receptus.

Valentina Minkienė.

Kiek žmonių šiemet baigė žiemos žemės ūkio mokyklas

KAUNAS. — Žemės Ūkio Rūmų laikomas ir jų šelpiamas privatines žiemos žemės ūkio mokyklas 1939 metais baigė 241 vyras ir 214 mergaičių, iš viso 455 mokiniai.

Patariama tiems mūsų ūkininkams, kurie turi paaugusių vaikų, leisti juos mokytis į žiemos žemės ūkio mokyklas. Mokslas jose jau prasidėjo —lapkričio pirmomis dienomis.

— Kauno restoranai, kurie prekiaudavo ligi 4 val. ryto, dabar bus uždaromi 12 val. naktį.

BROOKLYNIEČIAI PHILADELPHIJOJE

Rašo **Jonas Valaitis**
Lietuvių Radio Balso Vedėjas iš WCNW, Brooklyn, N. Y.

Pereitą sekmadienį VIENYBĖS skaitytojams gerai žinomi visuomenės veikėjai: Dr. Bladas K. Vencius, Ksaveras Strumskis, Tautininkų Jėgoms bendrinti Komisijos nariai ir šių žodžių rašytojas, tautinei spaudai stiprinti ir bendrinti komisijos narys, išvykome į svarbias Amerikos lietuviams kolonijas, VIENYBĖS ir tautiškojo veikimo tvirtoves: Philadelphia, Pa. ir Baltimore, Md. Apie įspūdžius Phila. dabar rašau, apie įspūdžius Baltimore parašysiu vėliau.

Vykstam svarbiais laikais. Prieš akis matomos naujos, kas dien pasaulį vis daugiau įveliančios į karą bėdos. Mūsų tėvynė atsidūrusi tų nesusipratimų sūkuryje. Galingi jos kaimynai pašonėje sunaikino Lenkiją, Lietuva gavo neprašytą "protekciją." Tautiniam veikimui Lietuvoje gali ateiti sunki valanda. Nors "globėjai" tikrina gerbsią Lietuvos neutralitetą, bet naujoji era tik prasidėjo. Ko sulauksime, nežinia. Ką mums, išeiviams reikės įsipareigoti atlikti, taip pat dar nežinome. O mus užpuola nepasiruošusius. Mes iškrikę. Mūsų jėgos susnūdusios. Mūsų asmeniški nesantykiai nepagerinti. Mūsų spauda nepasiekia visų lietuvių, kuriuos turėtų pasiekti.

Nuovargis kankina

Mūsų galvose bėgioja planai, mintys. Jos vėl nutrūksta . . . Pennsylvania traukinio ratų taksėjimas migdo. Dr. Vencius tikrina, kad bėgių susidūrimuose tam taksėjimui panaikinti išleista milijonai dolerių ir vis nerandama būdo. Taksėjimas migdo. Tai vienas tai kitas, šeštadienio vakaro nuvarginti knapt . . . ir sapnuojam. Visas New Yorkas šeštadienį eina vėlai gult. Kadangi Daktaras Vencius penktadieniais ir sekmadieniais nedirba dentisterijoj, tad šeštadienį dvigubai atidirba, ir iki vėlai. Nuvarges. Strumskis degtinės monopolį taip pat atdaręs iki vėlos nakties Klingos firmos Algirdo cigarus preškindamas, taip pat sekmadienį rytą anksti keltis nesijaučia. Aš po šeštadienio radijo programos ir eilės pramogų, taip pat belinkėčiau šiltoj lovoj dar miegoti. Bet toli Philadelphia, o dar toliau Baltimore. Norint abi kolonijas viena diena "apkalėdoti," reikia anksti išvažiuoti.

Philadelphijoj lietuviai išsimėtę po visą miestą

Amerikos buvusi sostinė, trečias didžiausias Jungtinių Valstybių miestas su pustrečio milijono gyventojų plotu daug didesnis, negu kurie galite įsivaizduoti. Philadelphia, brolškosios meilės didmiestis. Lietuvių veikimas labai padrikęs, nes išsimėčiusių lietuvių pilnas miestas. Kaip ir New Yorke, iš vienos miesto dalies pasiekti kitą traukiniu ar gatvekariu reikia keliauti valandomis. Veikliausioji Philadelphijos kolonija, yra Richmond daly, apie Lietuvių Muzikalinę salę, Allegheny Ave. ir Tilton Streets. Dėl to ir išlipome North Philadelphia, iš kur arčiausiai pasiekti salę.

Veikliausi veikėjai

Užkandę, paėjėję apytuštėmis sekmadienio ryto Philadelphijos gatvėmis, važiuojame jau apie 11 val. į salę. Čia randame būrelį veikėjų: Zigmą Jankauską, Vienybės Philadelphijos Žinių redaktorių, apdraudos agentūros savininką, įžymų SLA veikėją, Krisių Žemaitį, uolų SLA ir tautiškų darbų veikėją; Joną Grinių, SLA kontrolės komisijos narį; Inž. Vladą Norkų, Dainos draugijos veikliausiojo Philadelphijoj lietuvių tautinio choro ir kitų jaunimo draugijų veikėją; Juozą Gervį, South Sidės Lietuvių Salės prie Moyamensing Ave. darbuotoją; nepakertamos energijos veiklų Muzikalės draugijos, SLA ir VIENYBĖS darbuotoją Antaną Tvaranavičių ir eilę kitų. Papasakojam savo tikslus; išklausome jų nuomonių. Svarbiausia pasikalbam apie gruodžio 10 d. Brooklyne šaukiamą tautinėms jėgoms bendrinti suvažiavimą, apkalbam VIENYBĖS ir kitos tautinės spaudos reikalus, prisimenam ir SLA veikimą.

Philadelphiečiai gruodžio 10 į Brooklyną!

Philadelphiečiai entuziastingai pritaria suvažiavimui ir pasižada dalyvauti, kaip pažadėjo Naujosios Anglijos ir Pennsylvania angliakasių rajono veikėjai. Reiškia darbas dirbti jau susitarta. Gerai. VIENYBĖS tik savaitinių puslapių pasitenkinti taip pat negana. *Jei VIENYBĖ yra dienraštis, tai ir Philadelphijos Žinios taip pat gali būti dienraštis.* Ot, gaila, susirinkime pasigedome Baranausko, Garliausko, Ivanausko ir eilės kitų veikėjų ir korespondentų. Bet, esam tikri, kad jie tam darbui ir pritars. Laukiam!

Philadelphijos Lietuvių Veikimas

Geriausiai šiuo laiku Philadelphijoj veikia, tai gal Muzikalinė Draugija ir Dainos Choras. Muzikalinėj draugijoj daugiausiai dirbą suauge veikėjai, Dainoj-jaunimas, kurio aktyviam darbe yra apie 25 jaunuoliai. Šie jaunuoliai įdomiai susiplanavo veikti: rengti tris didelius metinius parengimus—Dėkų dienai, kurio pelną skiria labdarybei. Kalėdų pramogą, kurios pelną skirs Dainos draugijai ir tuoj po Velykų lietuvių meno vakarą, ne pelno, bet meno tikslui.

Dainos draugija įsikūrusi prieš 25 m. Kitamet ruošiasi minėti savo 25 m. sukaktį. Kitą mėnesį koncertuoti vyksta į Baltimorę. Daina savo pareiga skaito kiekvienais metais dalyvauti: Naujų Metų bankiete, Muzikalės salės naudai, Lietuvos nepriklausomybės paminėjime ir vieną kartą pasirodyti amerikonų tarpe, lietuvių išskelbimo tikslu.

Stiprios tautinės jėgos

Pačioje Muzikalėje salėje tautininkų taip pat yra 99%. Tad, savo veikimui, tikime, pritarimo gausime labai daug.

Reikia priminti, kad Philadelphijoj yra net 3 Romos katalikų lietuvių parapijos, kuriose: Richmond daly klebonauja kun. Zemblys, North Side—kun. Čepukaitis ir So. Side—kun. Valančiūnas.

Kitą Philadelphijos lietuvių veikimą randate aprašytą nuolat Philadelphijos Žiniose, kurioms kviečiami bendradarbiauti visi kolonijos lietuviai.

SLA veikime taip pat philadelphiečiai veiklūs ir tautiški. Pav. SLA 135 kp. balsavimuose balsai pasiskirsto tautininkų kandidatams 28 prieš 1—socialistų kandidatams. Tai reikšminga!

Koncertas. Gydomas Conn. Stankus

Kadangi tą pat sekmadienį Muzikos mokytoja p-lė Ausevičiūtė rengė savo mokinių koncertą, o Phila. veikėjai jame dalyvauti jau buvo iš anksto pasiruošę, taip pat jau buvo 2 val., o mums dar reikia pasiekti Baltimorę, tad ir atsiskyrėme, pasižadėdami uoliau, negu iki šiam laikui dirbti.

Dabar Phila. ligoninėj gydomas veiklus Conn. lietuvis Adomas Stankus iš New Britain, Conn., buvęs VIENYBĖS agentas. Norėjome jį atlankyti, bet valandos buvo skirtingos ir laiko jau stigo, tad prašėme nuo jo mylimos VIENYBĖS štabo philadelphiečių jam perduoti linkėjimus greičiau pasveikti.

Na, bet reik skubėt į Baltimorę. Ten laukia būrelis veikėjų. Apie kelionę į Baltimorę parašysiu vėliau.

Vilnijos lietuvių sušelpimo pareiga visiems vienodai rūpi

NEW HAVEN, Conn. — Moterų Sąjungos 33 kuopa rengė įdomų ir linksmą vakarą, kuris įvyko lapkričio 26 d. Reikia pasakyti, kad šis vakaras buvo nepaprastas, nes į jį atvyko "Mirta Činčibiraitė" iš pat Kauno su 15,000 litų ir su naujosiomis madomis. Jau visi su nekantrumu žingeidavo apie minėtą panelę ir norėjo ją pamatyti. Ir kas nežingeidautų apie panelę iš Kauno? Taipgi buvo dainų ir šokių.

Kiekvieno lietuvio širdis džiaugiasi išgirdus, kad Lietuva jau atgavo Vilnių—mūsų senąją sostinę ir tautos širdį. Kaip malonu, kaip džiugu! Vieni kitus sveikina su Vilnium ir džiaugiasi, kad sulaukėm to, ko mūsų širdys per 20 metų troško ir jau broliai vilniečiai yra laisvi. Gedimino kalne plevėsuoja Lietuvos vėliava.

Tiesa, Vilnius atvaduotas, visiems džiugu, bet neužmirškim, kad už Vilnių reikėjo brangia kaina užmokėti, nes kada Lietuvos kariuomenė įėjo į Vilnių, rado visas brangenybes iš bažnyčių, dirbtuvių ir kitų kultūrinių įstaigų išplėštas, rado skaitlingą miną suvargusių karo pabėgėlių. Taipgi reikalingas maistas, drabužiai ir medikalė pagalba. Lietuvos valdžia prižadėjo visus gelbėti ir jau vilniečių šelpimui paskyrė nemažą sumą pinigų.

Man yra malonu prisiminti, kaip mūsų kolonijos lietuviai vieningai ir gražiai dirbo Vilniaus vadavimo darbe, rengė vakarus, rinko aukas, kurios buvo gana stambios ir platino Vilniaus pasus ir ženklelius; vienu žodžiu, neatsiliko nuo didesnių kolonijų. Tas parodo, kad tikrai rūpėjo Vilnius. Kadangi sulaukėm Vilniaus atvadavimo, nereikėtų nuleisti rankų ir manyti, kad jau mūsų darbas yra užbaigtas. Dabar yra reikalinga pagalba suvargusiems Vilniaus gyventojams. Taigi New Haven'o lietuviai ir lietuvaitės, stokim į bendrą ir vieningą darbą sujungtomis spėkomis, rengkim vakarą sušelpimui brolių vilniečių.

Kadangi mūsų kolonijoj veikė sekmingai Vilniui Vaduoti S-gos skyrius ir kaipo to skyriaus raštininkė, kviečiu visus lietuvius be skirtumo pažiūrų ir partijų pasidarbuoti dėl vilniečių sušelpimo. *M.*

SUSTABDĖ LIETUVIŲ TURTO PARDAVIMĄ

Klaipėda. — Po Klaipėdos prijungimo prie Vokietijos, daugelis lietuviškų įmonių buvo sutarę su vietos vokiečių firmomis arba pavieniais asmenimis savo nuosavybes jiems parduoti, bet pradėjus iš Baltijos iškraustyti į Vokietiją vokiečius, tie pirkimai pardavimai sustabdyti, manoma, kol paaiškės bendroji būklė.

— Kaune projektuojama pastatyti autobusų bilietams automatus.

— Jau pradėti Kauno pilies atstatymo darbai.

— Šiemet melioracijos darbams išleista 1,650,000 litų.

NAUJO LIETUVOS GARBĖS KONSULO A. O. SHALLNOS INSTALIACIJA

SO. BOSTON, Mass. — Kuo met likimas kai kurias tautas nušlavė, kaipo politinius vienetus, tai mūsų lietuvių tauta atgavo savo išplėštąją sostinę, su geroku plotu savo žemių, ir tuom pat kartu, praplėtė ir savo diplomatinę-konsuliarinę srytį įsteigdama du Garbės Konsulatus Jungtinėse Amerikos Valstybėse.

Bostonui bei Naująjai Anglijai Lietuvos Garbės Konsulu paskirtas populiarus ir visų gerbiamas adv. A. O. Shallna.

Bostono ir aplinkinių miestų veikėjai sukruto ruošti iškilmingą konsulato atidarymą ir naujojo Konsulo instaliaciją. Tam sudarytas mišrus komitetas, kuriame dalyvauja ne tik įvairių pakraipų bei srovių lietuviai, bet taipgi skaitlingai ir aktyviai dalyvauja Lietuvoje kilusių žydų atstovybė su lietuviams žinomu Elihu D. Stone priešaky.

Iškilmingas instaliacijos bankietas įvyks jaukiame Boston City Club, gruodžio 3 d., 6 val. vakare. Jame dalyvaus Lietuvos Generalinis Konsulas pulk. Jonas Budrys ir atijks reikiamas ceremonijas. Pakviesta gubernatorius L. Saltonstall ir Boston'o miesto mayoras Maurice Tobin. Bankieto vedėju sutiko būti Mass. Sveikatos Komisionierius Dr. Paul Jakmauh (Jakimavičius).

Įvykusiame skaitlingame susirinkime, lapkričio 9 d. išrinktas veikiantysis komitetas iš šių asmenų: pirm. Stasys Mockus, vice-pirm. adv. Elihu D. Stone, adv. C. Tamulonis, adv. A. J. Young (Jankauskas), Mateušas Bolys ir Leonas Stasiulis. Į iždininkus: Dr. A. L. Kapočius. Raštininkus: A. Ivaška ir F. Grendelytė.

Į programo bei patvarkymo komitetą išrinkta — Elihu D. Stone, A. F. Kneižys, dr. A. L. Kapočius, Mateušas Bolys, Tamas Stokes (Stočkus), adv. A. O. Shallna ir S. Mockus.

Šiaip į garbės komitetą įeina keliasdešimts žymių asmenų.

Visų ūpas ir pasiryžimas yra, kad padaryti šį istorinį lietuviams įvykį — atidarymą Lietuvos Konsulato Bostone tikrai reikšmingu ir įspūdingu įvykiu lietuvių išeivijoje.

Bankiete galės visi dalyvauti rezervuodami vietas iš anksto. Bilietų kaina $2 asmeniui. Apsirengimas pasirinktinas (optional). Žydų delegacija tvirtina, kad tame bankiete dalyvausią tarpe 200 ir 300 žydų. Lietuvių be abejo bus penkis kartus daugiau.

Rengimo Komisija

— Iš Maskvos pranešama, kad švenčionių apskr. iš besislapstančių lenkų karininkų ir dvarininkų buvo susidariusios banditų gaujos ir užpuldinėjusios gyventojus. Dabar tos

— Pabrangus, Lietuvoj papirosams žymiai sumažėjo jų vartotojų skaičius.

Redaguoja **KU KU**

NEŽINOMO REDAKTORIAUS VELNIO TUZINAS

Viliojau mergelę
Trylikos metelių;
Štai, jau priskaldžiau
Trylika skiltelių.

Kur socialistai centą aukoja, ten už milioną dolerių valdyti nori.

Amerikoje jau prasidėjo karas: demokratai ir republikonai pradėjo politines dujas leisti. Saugokitės ir užsidėkite dujokaukes!

Vilnyje Pruseika sako, tie lietuvių laikraščiai, kurie bijosi prieš Maskvą prasižioti yra "mikštakūniai ir mikštatšliai." Dr. Šliupas kiek stipriau juos pavadintų, bet visgi idomu, ką kiti kairiųjų laikraščių redaktoriai pasakys, pasiskaitę, ką Pruseika apie juos rašo?

Įdomu, gad vyrai, kurie kas šeštadienį visus savo finansus moterei paveda, bijo, kad p-lė Mikužiūtė negalės tvarkyti $200,000 nuosavybių Chicagoj. Paskutinis Poetas todėl pastebi:

Ak, panele Mikužiūte,
Tavo skaistūs veideliai;
Tuos vedeliuos žiba akys,
Kaip du brangūs deimantai.
Bet pavesti tau nenorim
Mūsų dolerių valdyt,
Nes tikėti mes negalim,
Kad mokėsi juos tvarkyt!

Mūsų kairiųjų nosys tiek ilgos, kad iš Chicagos ir New Yorko įsikiša į Kauno "suerpaipes." Todėl tai nieko gero Lietuvoje nesuuodžia, nei žaliųjų pievelių, nei baltųjų dobilėlių.

Stalinas Pabaltijy tariasi gavęs "langą" į Europą. Bet jo kareiviai, pagyvenę laisvąse Pabaltijo sąlygose, ar tik netaps "langu" rusų žmonėms į laisvę?

Jau ir South Bostono majkiniai cvibelklopsai pasitraukė iš bendro fronto su komunistais. Jurgis Politikierius ir sako:

Sveikas, Mikelio sūneli,
Neviernas Tamošius!
Jau bijai, kad komunistai
Nuneš tau kaliošus?

Komunistai, matyti, adresų rašyti nemoka, nes vis skundžiasi, negalį aukų Lietuvos reikalams rinkti, nes kitos srovės atsisako su jais bendrai dirbti ir adresorių parūpinti. Na, reikėjo per dvidešimt metų mokytis lietuvių kalbos, ne rusų, tada būtų lengva.

Socialistai būtų geriau nerodę paveikslo kai kurių savo kandidatų į SLA. Vienas taip panašus į Zinovjevą!

Ne-Sargybos Urvas leidžia šitokius priešrinkiminius lapelius SLA nariams:

Visi norim jusų balso,
Visi prašome gražiai.
Tik išrinkit mus Tarybon,
Biznis eis labai gerai.
Duoklės bus iškolektuotos,
Bus, kaip šieno, pinigų;
Visi namai forklozuoti,
Nebus vaidų, nei barnių.
Mes narių prigaut nenorim,
Kas bus jų, tą atiduosim,
Visi esam dori žmonės —
Tat, kas liks, tą sudorosim.
Mes prikišim Lėšų Fondą
Ir Tėvynę dykai duosim;
Tik už mus visi balsuokit—
Visi smagiai džiką šoksim!

—N. R.

HAVEMEYER 8-0259
RALPH KRUCH
FOTOGRAFAS
65-23 GRAND AVENUE
MASPETH, N. Y.

Tel. Market 3-5357
Michael Akialis, Jr.
Laidotuvių Direktorius
195 Adams St., Newark, N.J.

CLEMENT VOKETAITIS
Advokatas
50 COURT STREET,
Brooklyn, N. Y.
TEL.: TRIANGLE 5-5622
168 GRAND STREET,
TEL.: EVERGREEN 8-7179

LIETUVIŠKA
RESTAURACIJA
BAR & GRILL
Gaminame amerikoniško ir lietuviško stiliaus valgius. Galima gauti Amerikos ir importuotos degtinės, vyno ir gero alaus.
Lietuviškas kumpis, rūkyti kilbasai ir kopūstai galima gauti kasdieną.
Joseph Žeidat,
savininkas
411 GRAND STREET
Brooklyn, N. Y.

TINKAMIAUSI KANDIDATAI Į SLA PILDOMĄ TARYBĄ

SLA pildomosios tarybos nominacijose balsuok už šiuos tautinius kandidatus.

Prezidentu — TEISĖJAS VINCAS F. LAUKAITIS iš Baltimore, Md.

Vice prezidentu — V. A. KERŠEVIČIUS iš Scranton, Pa.

Sekretorium — DR. M. J. VINIKAS (dabartinis).

Iždininku — JUOZAS J. BAČIŪNAS iš Sodus, Mich.

Iždo globėjais — STASYS MOCKUS (dabartinis) ir JONAS BRAZAUSKAS iš Cleveland, Ohio.

Daktaru kvotėju — DR. STEPONAS BIEŽIS iš Chicagos, Illinois.

KNYGŲ SĄRAŠAS

Vienybėje neseniai iš Lietuvos gauta žemiau pažymėtos knygos. Jos visos yra įdomios skaityti ir su kai kuriomis verta susipažinti. Knygos parduodamos žymiai nupiginta kaina. Reikalaukite knygų asmeniškai, arba pasiųskite atviruką administracijos adresu ir reikalaujamos knygos Jums bus tuojau pasiųstos

V. Krėvė, Kėrėvės Raštai X t. 217 pusl.	.60
Anatole France, Taisa, Romanas, 205 pusl.	.50
V. Dovsinaitė, Janina arba Naujoji moteris, 240 pusl.	.60
H. G. Wells, Pasaulių Karas, 175 pusl.	.50
Vyt. Bičiūnas, Mano Apysakos, 174 pusl.	.50
Pastogės Filozofas,	.50
Attmannsbacher, Napoleono I Meilužė, 120 pusl.	.50
V. Stefansson, Eskimas Kekas, vaikams kn., 168 pusl.	.40
Vyt. Alantas, Artisto Širdis, novelės, 207 pusl.	.50
E. Thompson, Vinipego Vilkas, vaikams kn., 96 pusl.	.40
N. Nammarstrom, Trys Gamtos Pasakos, vaikams, 160 psl.	.40
Liudas Gira, Žygio Godos, poezija, 118 pusl.	1.00
Liudas Gira, Paparčio Žiedas, misterija, 132 pusl.	.75
Balys Sruoga, Dievų Takais, 167 pusl.	1.00
P. Rozegeris, Kai Buvau Dar Vaikas, 107 pusl.	.50

Be šių aukščiau pažymėtų yra ir kitų įvairiausių knygų, kaip poezijos, scenos veikalų, daugiau pritaikintų mūsų gyvenimo aplinkybėms, prozos, beletristikos, apysakų, romanų ir kt.

Ypač tinkamų yra scenos veikalų, kaip komedijų, dramų, tragedijų ir operečių, kurias pastatyti lengvai įmanoma ir mūsų išeivijos gyvenimo sąlygose.

Kreipkitės į Vienybės administraciją ir Jūsų pageidaujamos knygos bus pasiųsta. Užeikite asmeniškai ir pasirinkite Vienybės knygyne gausite įvairiausių knygų žymiai nupigintomis kainomis.

Išėjo iš spaudos naujai pertaisyta ir patobulinta
LIETUVIŲ KALBOS GRAMATIKA
Sutaisė ir papildė kun. Dr. J. Starkus
Gramatikoje išdėstyta: Fonetika, Morfologija, Sintaksė.
Visos kalbos dalys ir pagrindinės rašybos taisyklės
Linksniavimas ir asmenavimas. Kirčio mokslas ir rašyba
KAINA NUPIGINTA. TIK $1.00 (DOL.)
Tuojau reikalaukite VIENYBĖS administracijoje
193 Grand Street, Brooklyn, N. Y.
Kam yra patogu reikalaukite pas Liet. Spaudos B-vės prez.
A. S. TREČIOKĄ, 314 WALNUT ST., NEWARK, N. J.

Karas Europoje
Jei norite žinoti apie karą ir kitus pasaulio įvykius, tai skaitykite "Naujienas."
"Naujienos" yra pirmas ir didžiausias lietuvių dienraštis Amerikoje.
Užsirašykite "Naujienas" šiandien. Naujienų prenumerata metams Amerikoje (išimant Chicagą), $5.00. Chicagoje ir Europoje — $8.00.
Money Orderį ar čekį siųskite:
"NAUJIENOS"
1739 South Halsted Street
CHICAGO, ILLINOIS
Susipažinimui kopiją pasiųsime veltui.

VIENYBĖ

LIETUVOS NEPRIKLAUSOMYBĖS MINĖJIMAS IR VIENYBĖS DIENRAŠČIO METINIS MILŽINIŠKAS KONCERTAS

Jau veik baigiasi audringi 1939 metai. Dar mėnuo ir kelios dienos ir įžengsime į naujųjų metų gyvenimo angą. Į ateitį žiūrime išplėtę akis ir turime vilties geresniam ateities gyvenimui.

Ateinantieji 1940 metai gal bus dar blogesni, gal ir gana geri. Nereikia į ateitį žiūrėti pesimistiškai, bet plačiai atvertomis optimistiškomis akimis. Mūsų valstybei ir tautai naujieji metai bus gal daug geresni ir sekmingesni.

Išeivijos lietuviai ir pati Lietuva gal daugiausiai ir atžymės savo valstybės 22 metų nepriklausomo gyvenimo sukaktį. Europos gyvenimas eina kam mažai suprantamu keliu, šiandien siaučia karo siaubūnas didžiųjų Europos valstybių padangėse. Karo šmėkla kybo ir kitų galvų viršuje. Lietuva dar šiandien laiminga ir gyvena tvarkingu kasdieniniu gyvenimu. Turėkime vilties ir jai linkėkime, kad ji išliktų visai karo audrų nepaliesta.

Visiems brangią ir malonią tautos nepriklausomo gyvenimo 22 metų sukaktį labai kilmingai rengiasi paminėti VIENYBĖS dienraštis. Lietuvos Nepriklausomybės minėjimas ir kartu milžiniškas dienraščio koncertas yra rengiamas artimiausiame sekmadienyje nuo sukaktuvinės Vasario 16-tos dienos. Taigi kitais metais tas minėjimas įvyksta sekmadienį, vasario 18 d., Labor Lyceum salėje, 947 Willoughby Ave., Brooklyne. Kaip ir kiekvienais metais, taip ir šįmet su Lietuvos Nepriklausomybės minėjimu yra jungiamas ir dienraščio metinis koncertas, kuriame dalyvaus žymios lietuvių jėgos ir skaitlinga minia Brooklyno lietuvių. Taipgi kartu bus paminėta ir valstybės sostinės Vilniaus sugrįžimas Lietuvai ir krašto gyvenimas bei reikalai.

Tad iš anksto yra pranešama Gerb. Brooklyno ir apylinkių visuomenei apie rengimą minėjimo tos kilmingos tautos nepriklausomo gyvenimo sukakties surišta su dabartinio gyvenimo eiga. Gerb. lietuvių visuomenė prašoma gerai įsidėmėti tą dieną ir parengimo vietą ir nerengti kitų pramogų, kad neįvyktų neaiškumų.

VIENYBĖS BANKIETAS JAU ARTI

Ateinančio šeštadienio vakare bus didysis priešadventinio užsigavėjimo VIENYBĖS Bankietas Susivienijimo salėje, 197 Grand St., Brooklyne. Skanią, tikrai lietuvišką vakarienę apsiėmė suruošti Moterų Vienybė. O ar žinote, kas bus vyriausioji valgių gamintoja? O gi ponia Klimienė! Kurie nors kartą dalyvavo bankietuose su p. Klimienės pagamintais valgiais, tie žino ir kitiems pasako, kokius skanėsius ši sumani šeimininkė stalui patiekia.

Bankieto komisija sparčiai veikia. Šį pirmadienį paskirtoji Moterų Vienybės komisija susirinks redakcijoje sudaryti galutinus patvarkymus. Dėlto prašomos visos bendradarbės ir bendradarbiai, atsiųsti raportus, kas ir kiek bilietų tai vakarienei yra jau pardavęs. Sulig to bus nustatyta kiek maisto produktų komisija turi užsakyti. Tas palengvins komisijai ruošą ir užtikrins svečiams geras vaišes.

Vieša padėka

Varde daugelio kitų svečių ir dainininkės p-lės Aldonos Klimaitės, lakūno P. Šaltenio-reiškiu nuoširdžią padėką p-niai Klimienei ir dukrai Birutai Klimaitei, greatneckietėms, kurios užlaiko valg. daiktų krautuvę, už suruošimą tokių gausių vaišių Padėkų Dienos vakare, kur dalyvavo sukviestieji giminės ir pažįstami, vietiniai ir iš toliau.

Brooklynietis svečias, *A. V.*

M. IR B. SMETONŲ PAGERBIMO PUOTA

Lapkričio 18 d. Susivienijimo salėje, 197 Grand St., Brooklyne buvo surengta gražiai surpryzo puota Motiejui ir Boguslavai Smetonams vedybinio gyvenimo 25 metų sukaktuvėms paminėti. Puotoje vietinių ir iš aplinkinių kolonijų svečių dalyvavo per 200.

Įvedus jubiliatus į salę p. K. Adomaitienė juosius patiko su degtine ir duona, o svočia p. Puodciuvienė ir p. Smetonienė apvainikavo sidabriniu vainiku ir įteikė gražų sidabrinį bukietą. Piršlys A. Andriušiūnas įteikė p. Smetonai sidabrinę lazdą. Apsėsti svečiais stalai buvo apkrauti įvairiais valgiais ir gėrimais. Pradėjus visiems vaišintis vyriausia puotos rengėja p. K. Adomaitienė pasakė gražią įžanginę prakalbą, pasveikino sukaktuvininkus 25 metų vedybinio gyvenimo sukaktuvių proga ir vakaro programą vesti pakvietė p. J. Brunzą. Vakaro vedėjas p. Brunza pasakė gražią kalbą ir apibudinęs šio vakaro tikslą pakvietė iš eilės kalbėti svečius. Kalbėjo: S. Adomaitis, p. Smetonienės brolis, W. Barauskas, A. Gataveckas, p. Kirkutienė, J. Menderis, A. Lapašauskas, siuvėjų kontraktorius, kuris pasakė gražią ir įspūdingą kalbą. Svočia p. Puodciuvienė palinkėjo sukaktuvininkams ilgo ir gražaus gyvenimo. Piršlys p. Andriušiūnas irgi pasakė gražią sveikinimo kalbą. P. B. Brunzienė pasakė ilgoką kalbą ir nurodė gražų jubiliatų Smetonų gyvenimą ir linkėjo to ateityje. p. Barauskas, Smetonų žentas pasveikino sukaktuvininkus jų 25 metų svarbių sukaktuvių proga ir linkėjo daug laimės. P. Barauskienė, pp. Smetonų dukrelė sveikino savo tėvus ir linkėjo sveikiems sulaukti auksinio jubiliejaus ir sekmingo tolesnio gyvenimo.

Jubiliatė p. Smetonienė savo kalboje pareiškė, kad apie jiems rengimą vakarienės ir pagerbimo nieko visai nežinoję. Nuoširdžiai dėkojo vakarienės sumanytojams, rengėjams ir visiems svečiams, kurie teikėsi atsilankyti. P. Smetona savo kalboje dėkojo visiems maloniems svečiams ir puotos rengėjams, taipgi nepamiršo prisiminti Lietuvos sostinės Vilniaus atgavimo ir jo reikšmės. Jis išsireiškė, kad laimė Lietuvą lydės ir ji atgausianti kitas dar likusias svetimose rankose žemes.

Sukaktuvininkai pp. Smetonai nuo svečių susilaukė daug ir gražių dovanų. Vakarienės rengėjos buvo: vyr. rengėja p. Adomaitienė, p. Puodciuvienė, p. H. Barauskienė, p. Andriušiūnienė, p. Barauskienė. Kitais darbais prisidėjo prie puotos rengimo ir į stalus patarnavo: C. Adomaitytė, N. Barauskaitė, O. Švabiūtė, S. Kauliniūtė, O. Plaktonaitė. Prie alaus patarnavo: S. Adomaitis, ir J. Barauskas. Daug pasidarbavo puotai surengti ir p. V. Kazakevičius.

Po programos ir užkandžių svečiai prie orkestro šoko ir linksminosi iki vėlam laikui.

Jonas Krunklys.

Krikštynos

Brooklynietė ponia Pocienė pagimdė sūnų 7 savaitės prieš ir jau pasveikus, o sūnus auga sparčiai.

Pocius dideles krikštynas iškėlė 19 d. lapkr., tai, broleli, gi ir buvo didelės: gėrimo, valgio, dainavimo buvo pakankamai.

Krikštynos buvo pas J. Pociaus tėvelius. Kūmai buvo Adomas Stumbris ir Veronika Budris. Vakaro vedėjas J. Petrauskas.

Ponai Pociai mano užsiprenumeruoti VIENYBĘ.

Domininkas.

Pagauna daug žuvų

Patirta iš mėgėjų žuvautojų, kad paskutiniu laiku Atlanto vandenyne pagaunama daug žuvų. Daug pagaunama žuvų ir meškerėmis. Sakoma, kad dabartiniu laiku yra žuvų neršimasis.

Pereitą savaitę du kartu buvo išvykę meškerioti W. Meilūnas ir J. Žilinskas. Abu kartu parsivežė po nepakeliamą krepšį žuvų. Ir kitų daug lietuvių vyksta į Coney Island meškerioti ir pagauna stebėtinai daug žuvų.

Reikalauja busų susisiekimui

Flushing gyventojai kreipėsi į atatinkamas vietas, kad jiems būtų įsteigta busų susisiekimas su North Beach Aerportu. Mat, tenykštės vietos gyventojams susisiekimas su minimu aerportu yra labai sunkus.

Spaudoje žymima, kad yra mintis tą reikalą sutvarkyti ir susisiekimą pravesti.

Dar vienas pašalpos biūras

Paskutinėmis dienomis tapo atidarytas dar vienas bedarbiams pašalpos teikimo biūras (Social Security office). Nors sakoma, kad Amerikos pramonė ir gaminių produkcija kyla, bet matyti bedarbių dar yra ištisos minios.

Nauja Social Security raštinė atidaryta 1193 Dean St., Brooklyne, tai atskiras "boardas."

Apidegė iki mirties

Po tikrai sočių Dėkų Dienos pietų atsigulė pasilsėti savo kambaryje tūlas Pasquale Bellone, 64 metų amžiaus. Jojo trijų šeimynų gyvenamas namas, kuris randasi E. 262 150 St., Bronxe nežinomomis priežastimis užsidegė. Tuo laiku jo žmona buvo išėjusi aplankyti savo pažįstamųjų ir pasisvečiuoti. Grįžusi rado degančius namus ir iki mirties apdegusį vyrą, kuris tuojaus ir miręs.

Nelaimės labai netikėtai ateina. Reikia būti visam kam pasiruošus.

Neragavo kalakuto

Hm. Visokių atsitikimų gyvenime pasitaiko, bet šis nuotykis, tai tikrai buvo keistas. Joseph Speranski iš Cliffside, N.J. užsimanė Dėkų Dienoje pasižuvauti Hudson upėje. Kažkaip neapsižiūrėjęs biednas Juozapas įvirto į upę . . . Policija jį sužvejojo ir nugabeno į ligoninę sušilti. Reiškia, neturėjo progos turkey valgyti.

EXTRA!

Rimbo štabas gavo telegramą nuo Jack Šarkio, kad jis tikrai dalyvaus Rimbo parengime.

LICENSES

BEER — WINE — LIQUOR
Wholesalers — Retailers

NOTICE is hereby given that License No. CPR. 47 has been issued to the undersigned to sell Beer Wine and Liquor at retail under Section 132A of the Alcoholic Beverage Control Law at 318 Grand Street, Brooklyn, N. Y., to be consumed on the premises.
GRAND PARADISE, INC.,
SAMUEL HELLER, Manager
318 Grand Street, Brooklyn, N. Y.

PARSIDUODA

PARSIDUODA dvi grosernės ir dvi "Delicatessens." Kiekviena krautuvė užpakalyje turi po keturis kambarius su visais patogumais tinkamaus šeimynoms gyventi. Biznis išdirbtas ir esama jau per 13 metų.
Kreiptis 37 Scholes St., Brooklyn.
(171-173)

NEWARKIEČIŲ VISUOMENEI!

Geo. Kaminskas

GERBIAMIEJI! LANKYKITE

Geo. Kaminsko ir Sūnų

drabužių krautuvę, nes dabar pats laikas. Jau gavome žieminių 2,000 naujų vilnonių ir nevilnonių blankietų. Jie yra visokių kainų nuo $1.00 iki $15.00

Taipgi turime visokių kaldrų: vatinių, vilnonių ir plunksninių. Padarytos šilko ir nešilko viršais. Didelis pasirinkimas kortinų ir lovoms užtiesalų (bed spreads). Yardais kortinų ir vilnonių audimų didžiausias pasirinkimas.

TURIME PUIKŲ SANDĖLĮ GATAVŲ DRABUŽIŲ VYRAMS, MOTERIMS IR VAIKAMS, VISOKIEMS REIKALAMS

Prašome įsitėmyti vardą ir antrašą:

GEO. KAMINSKAS IR SŪNAI
152 FERRY ST. Cor. Adams St. NEWARK, N. J.

Gautas didelis siuntinys iš Lietuvos skanių saldainių. Kokybė gana aukšta. Pasirinkimas įvairių rūšių. Kainos nebrangios.

Vietiniai ir toliau gyvenantieji norinti įsigyti lietuviškų saldainių kreipkitės į

LIETUVIŲ SALDAINIŲ KRAUTUVĘ
Juozas Ginkus, savininkas
495 Grand Street, Brooklyn, N. Y.

VINCAS J. DAUNORA
APTIEKORIUS

SVEIKATA — LAIME

PUSSVEIKIS - - - Jauties niekam tikęs—bejėgis? Neturi apetito, biaurūs pūslės skausmai? Rūkštis viduriuose? Galvos skaudėjimai? Jeigu nuo užkietėjimo—vartok DAUNORO STOMACH MIXTURE
Tapk sveiku.
KAINA TIKTAI VIENAS DOLERIS

229 BEDFORD AVE.
KAMPAS NORTH 4TOS GATVĖS
BROOKLYN, NEW YORK

LIETUVIŠKAME MONOPOLYJE
gaunama specialios degtinės ir vynų

Republic, Maryland Rye, grynų rugių degtinė 3 metų senumo, 90 laipsnių stiprumo

Kvorta . . $2.09 Pint . . $1.07

ĮMANT 12 KVORTŲ DUODAMA 10% NUOLAIDOS

Republic Liquor Store
415-17 KEAP ST., (arti Grand St.) BROOKLYN, N. Y.
XAVERAS STRUMSKIS
TEL.: EVERGREEN 7-2089 LICENSE L.-72

Geriausia Vieta Pirkti
LIKERIUS

Didžiausia, Geriausia ir Atsakomingiausia Likerių Krautuvė Brooklyne Yra

Manhattan Liquor Store

Tikrai žinokit, kad perkant sau vynus ir likerius reikia pirkti patinkamoj krautuvėj.

MANHATTAN LIQUOR STORE
264 Grand St., B'klyn, N. Y.
(kampas Roebling St.)
Tel.: BVergr. 7-1648 License No. L-886

KADA JŪS DAUG VALGOT! GERIAT! RŪKOT!

PAŠALINA SKAUSMĄ VIDURIUOSE

GREIT BLAIVINA

Parduodama Baruose ir Restauracijose

COSSACK PRODUCTS
237 West 69th Street
New York City
Tel.: TRafalgar 4-3070

LAIDOTUVIŲ DIREKTORIAI

JUOZAS GARŠVA
231 Bedford Ave., Brooklyn, N. Y.
KOPLYČIOS LAIDOTUVĖMS
TEL. EVERGREEN 8-9770

MATTHEW P. BALLAS
(BIELIAUSKAS)
660 Grand St., Brooklyn, N. Y.
NOTARY PUBLIC Tel. STagg 2-5043

STEPHEN AROMISKIS
(ARMAKAUSKAS)
423 Metropolitan Ave., Brooklyn, N. Y.
Tel. EVergreen 7-4335 KOPLYČIA LAIDOTUVĖMS

ESTATE OF A. J. VALANTIEJUS
T. Fred Lefevre—*Manager*
54-41—72nd St., Maspeth, L. I., N. Y.
TEL. NEWTON 9-4464

ESTATE OF BARRY P. SHALINS
(ŠALINSKAS)
Vestie E. Davis, *Licensed Mgr.*
84-02 Jamaica Ave., Woodhaven, N. Y.
Tel. VIrginia 7-4499 KOPLYČIA LAIDOTUVĖMS

A. RODZEVICZ
(RADZEVIČIUS)
Tel. Stagg 2-4409
402 Metropolitan Ave., Brooklyn, N. Y.
Tel. STagg 2-0783 Night HAvemeyer 8-1158

JOSEPH LE VANDA
NOTARY PUBLIC
337 Union Avenue, Brooklyn, N. Y.

Visi šie laidotuvių direktoriai išnuomuoja automobilius įvairiems reikalams

TARZANAS IR DRAMBLIŲ MEDŽIOTOJAI

Edgar Rice Burroughs, vertė Pijus Bukšnaitis

79. Tarzanas su draugais dabar buvo tikrai nelaisvėje. Menofra užrakino jų duris iš karidoriaus, o kareiviai rinkosi iš visur. Apie pasprukimą nebuvo nei minties. Stanley Wood piktai pažvelgė į gulintį ant grindų karalių Forosą ir tarė: "Šį latrą reikėtų užmušti."

Woodui pritarė ir Gonfala, atsiminus, kad šis gyvuliškas karalius nuolat lindo prie jos su savo meile, tik karalienė nuolat jam kliudė. O ktiomet jis sužinojo, kad ji mylisi su Woodu, karalius liepė anuodu surišti ir įmesti į kalėjimą netoli savo kambarių, kur rado juos Tarzanas.

"Už savo nedorybes jis vertas mirties," — pasakė Tarzanas, "tik dabar jis mums reikalingesnis gyvas, negu miręs. Mes jį laikysime įkaitu." Tuo tarpu susirinkę už durų kareiviai garsiai rėkavo, matydami baisiai sužeistą savo karalienę. Karidoriuje buvo girdimas triukšmas.

Visų balsus nutildė spiegiantis karalienės riksmas: "Šiame kambary yra laukinis žmogus, kuris paleido belaisvius. Jie rengiasi užmušti Forosą. Tik aš neduosiu jiems to malonumo: Forosą užmušiu aš pati. Suimkite tuos belaisvius ir išveskite Forosą pas mane. Aš jį pabaigsiu."

Kas bus toliau—žiūrėkite kitame VIENYBĖS numeryje