Lietuvį pasitikėk savimi ir savo tautiečiais, o gyvenimas tau šypsosis. Visus žygius paremk kilniu žmoniškumu.

VIENYBĖ

LITHUANIAN DAILY

Kiekvienas geros valios ...ivalo dirbti tau-...bus. Svarbiau-...ybės palaikymui ...latinimas tauti-...s spaudos.

LIII. METAI. 276 (835) N. Telephone: EVergreen 7-7840 BROOKLYN, NEW YORK, PENKTADIENIS, 1939 M., GRUODŽIO-DECEMBER 1 D. KAINA 3 CENTAI

THE NEW YORK PUBLIC LIBRARY DEC - 1 1939 ASTOR LENOX AND TILDEN FOUNDATIONS

New York Public Library 470 Fifth Ave.

ŠIANDIEN

Ką žmonės mano
Dirbtina gerovė
Karas — narkotikas
Pakilo laivų kaina

JONAS KRUZE

Jungtinių Amerikos Valstybių pramoniningai ir prekybininkai, šiam karui Europoje kilus, jau nekartą yra pareiškę, kad jie karo nenori. Nenormalios biznio pajamos karo metu nors ir didelės, bet karui pasibaigus pasireiškia skaudi visam kraštui išdava. Nurodoma, kad pereitas karas davė Amerikai daug pelno, tačiau pokariniai laikai atnešė ekonomines krizes, nedarbą, vargą, skurdą ir netikrovę.

Pereitam kare, kol biznieriai ir darbininkai gerai uždirbo tol atrodė gera, bet kai karas įpusėjo, kai maisto produktų kainos pradėjo kilti, kai pragyvenimo standartas pakilo apie 56% aukščiau uždarbio, kai pramonininkai užsivarė begaliniai dideles atsargas įvairių produktų ir gaminių, visiems atsidarė akys. Pokariniai laikai patvirtino, kad po kiekvienos sunkios pastangos reikia poilsio, kad po kiekvienos prabangos seka skurdas ir ekonominė krizė.

Išdavoje kas atsitiko? Nedarbas. Streikai. Susirūpinimas. Dvasios nupuolimas. Tarytum tai buvo atgaila už anksčiau padarytas nuodėmes. Amerikos pramonininkai ir darbininkai suprato, kad nėra gero be blogo.

Už tas pasaulinio karo laiku prabangas Amerikos ir Europos žmonės šiandien dar moka. Tą pagaliau supranta ne tik darbininkai, bet ir pramonės vadai.. Tai sveikas reiškinys, kuris gali būti naudinga pamoka šiuo metu, kai Europoje vyksta naujas konfliktas.

Todėl šiandien Amerikos žmonės mano, kad tik pastovi taika gali laiduoti pasauliui, ar bet kuriam jo nariui ekonominę gerovę, kad karas yra tik laikinė priemonė valstybėje atgaivinti pramonę ir darbą. Karas — Amerikos žmonių nuomone, yra narkotikas, kuris vėliau susilpnina valstybės kūną.

Tačiau nežiūrint to, kažkur, kažkaip po Amerikos ekonominio ir politinio gyvenimo pamatų briaujasi stipri srovė, kuri ieško progos įtikinti Naująjį Pasaulį, kad reikia pakartoti senąją klaidą.

Amerikos senatoriai norėtų žinoti, kodėl nuo 1919 metų nepaprastai pabrango karo laivai. Prieš tada paprastas naikintojas kainuodavo apie vieną milijoną dolerių, o dabar, nežiūrint, kad darbo ir medžiagos kainos nukrito, Amerikos iždas už vieną naikintoją moka apie $4,000,000. Šių dienų naikintojai kiek didesni ir geresni už 1917-1919 metų naikintojus, tačiau ne už $3,000,000.

Galimas daiktas, kad Amerikos kongresas sekančioje sesijoje giliau pažiūrės į šį reikalą. Atrodo, kad kai kur, kažin kas daugiau uždirba, negu turėtų.

Suomijos pasienyje prasidėjo mūšiai

PABĖGĖLIAI IŠ KLAIPĖDOS GRĄŽINAMI Į BUV. LENKIJĄ

KLAIPĖDA. — Prieš pat prasidedant karui ir karo metu dalis Lenkijoje gyvenusių vokiečių atbėgo į Vokietiją. Kelios dešimtys tokių bėglių buvo ir Klaipėdą pasiekę. Dabar 48 vokiečiai iš Klaipėdos išvažiavo vėl įsikurti buv. Lenkijos provincijose. Būdami Klaipėdoje kai kurie dirbo vietos tekstilės fabrikuose. Tie specialistai grįžta dirbti į Lodzės tekstilės fabrikus. Klaipėdoje pasiliko tik dvi iš Lenkijos atbėgusių vokiečių šeimos.

SURADO BŪDĄ APSISAUGOTI NUO MAGNETINIŲ MINŲ

PARIS, lapkr. 30 d.—Prancūzijos oficialųs sluoksniai praneša, kad alijantai jau surado būdą apsisaugoti nuo naujųjų vokiečių magnetinių minų. Naujoji magnetinė mina dabar susprogdinama jūrų dugne elektros pagalba.

LIETUVOS KONCERTAS BALTIJOS VALSTYBĖMS

RYGA. — Pagal naują Baltijos ...dijo vadovybių susitarimą ...kvieną mėnesį turi būti ruošiamas vienas koncertas, kurį transliuoja visų trijų valstybių radijo stotys. Koncertai ruošiami iš eilės. Šį mėnesį koncertas suruošti teko Lietuvai. Jis buvo lapkričio 24 d. Programoje lietuviška muzika. Koncertą atliko radiofono orkestras, dalyvaujant operos solistei Venceviičiūtei. Koncertą persitransliavo visos Latvijos ir Estijos radijo stotys.

VOKIEČIŲ BOMBONEŠIAI ANGLIJOJE

LONDON, lapkr. 30 d. — Vokietijos karo lėktuvai bombonešiai vėl pasirodė Anglijos pakraščiuose. Ties Northumberland anglų naikintuvai užpuolė vieną nacių bombonešį ir jį nušovė. Lėktuvas įkrito į jūrą.

GAUDOMI PABĖGĘ KALINIAI

VILNIUS.—Pasitraukus lenkų administracijai iš Vilniaus ir kitų kalėjimų buvo paleisti kaliniai. Tie kaliniai, išsislapstė mieste ir Vilniaus srityse. Dabar jie sudaro gyventojams pavojų. Keliose vietose pavieniui ir susitelkę į grupes kaliniai yra apiplėšę gyventojus. Vilniaus komendantas pulkin. leit. Kaunas paskelbė įsakymą, kuriuo visi gyventojai įpareigojami, pastebėję kur nors pabėgusius kalinius, pranešti artimiausiai policijai. Namų savininkai ir namų kiemsargiai įpareigojami pranešti policijai, jei jų valdomuose ar prižiūrimuose namuose slepiasi kaliniai. Nevykdą šio įsakymo bus baudžiami ligi 5,000 litų arba ligi trijų mėn. arešto arba abiem baudom kartu.

V. Molotovas
Sovietų Ministras Pirmininkas

PRANCŪZAI PAĖMĖ BELAISVIŲ PAČIOJE SIEGFRIEDO LINIJOJE

PARIS, lapkr. 30 d. — Būrys prancūzų žvalgų vakar mūšiaužė į pat Vokietijos Siegfriedo liniją, kur nežiūrint vokiečių didelio pasipriešinimo, prancūzams pavyko paimti keletas vokiečių belaisvių ir surinkti labai svarbios informacijos apie vokiečių kariuomenės judėjimus Siegfriedo linines judėjimą Siegfriedo linijoje.

ANGLĖS NORI PADĖTI LIETUVOS SKAUTĖMS

LONDON. — Didžiosios Britanijos skaučių vadovių laikraštis "The Guider" spalių mėnesio numeryje paskelbė žinomos anglių skaučių veikėjos S. J. Warner, buvusios ir Lietuvoje, laišką, kuriame ji tarp kita ko rašo: Daugelis britų skaučių, turėjusių malonumą dalyvauti pereitais metais puikioje stovykloje Lietuvoje, supras kaip labai to mažo, vaišingo krašto ištekliai eikvojami tragiško lenkų pabėgėlių antplūdžio proga. Nėra abejonės, kad Lietuvos Skaučių Seserija dės visas pastangas prisidėti prie tautos pagelbos akcijos. Man atėjo į galvą, kad kai kurios sesės iš britų grupės, buvusios Lietuvoje, gal būt, baisioje nelaimėje norėtų praktišku būdu parodyti savo gilią užuojautą ir kokių puikių atsiminimų jos išsivežė iš savo gražaus atsilankymo. Aš džiaugiuosi gavusi bent kiek pinigų, skirtų šiam tikslui. Aš mėginsiu nusiųsti pinigus Lietuvos skautėms per Vaikų Evakuacijos fondą, pažymėdama, kad jie iš britų skaučių, arba tiesiai Lietuvos Skaučių Seserijai. Mūsų dovana bus maža, bet jos žinos, kad ja išreiškiami jausmai labai realūs ir dideli.

VILNIAUS KRAŠTO POLICIJA TURĖ 715 ARKLIŲ

KAUNAS.—Vyriausybė pateikė Seimui svarstyti apskričių viršininkų ir policijos tarnautojų susisiekimo priemonių įstatymo pakeitimo projektą, pagal kurį Vilniaus apskrities policijos vadas susisiekimo reikalams turės automobilį, viešoji policija 715 arklių su apšarvavimu, viešoji ir pasienio policija — 897 dviračius.

SOVIETŲ KARO LĖKTUVAI BOMBARDAVO HELSINKIO UOSTĄ, PRIEMIESTĮ, MALMO IR VIBORGO MIESTUS

MOLOTOVAS ĮSPĖJA KITAS VALSTYBES NESIKIŠTI

Atmetė Amerikos pasiūlymą tarpininkauti taikos derybose

MASKVA, lapkr. 30 d. — Sovietų Sąjunga vakar nutraukė diplomatinius santykius su Suomija. Pranešdamas apie tai Rusijos gyventojams, Užsienių Reikalų Ministras Molotovas pareiškė, kad tarptautinė Rusijos Suomijos padėtis pasidarė nepakenčiama ir todėl Sovietai turi neatidėliojant ją atitaisyti.

Toliau adresuodamas savo kalba Suomijai Molotovas pareiškė, kad dabar nutraukus santykius su Suomija tik viena kaina Suomija gali nusipirkti taiką, tai vyriausybės pakeitimu. Esą tarp Rusijos ir Suomijos negali būti gerų santykių iki Suomijos vyriausybėje bus žmonių, kurie nėra draugingi Sovietų Sąjungai.

Ta proga tiek Molotovas, tiek Sovietų spauda įspėja kitas valstybes nesikišti į Suomijos Rusijos ginčą.

Vakar Jungtinių Amerikos Valstybių Valstybės Sekretorius Cordell Hull pasitaręs su Prezidentu Rooseveltu pasiuntė Rusijai ir Suomijai memorandumą, kuriame pasisiūlo tarpininkauti Rusijos Suomijos taikos derybose. Sovietų oficialųs sluoksniai šį Amerikos pasiūlymą griežtai atmetė.

Anglijoje iki šiol iš viso nušauta 23 vokiečių karo lėktuvai, daugiausia didėli bombonešiai ir tolimosios žvalgybos lėktuvai.

Žiniomis iš Instanbuło, Turkijos, ties Dardanieliais pasirodė nežinomas povandeninis laivas.

SUOMIAI SIŪLO NAUJAS DERYBAS

HELSIKI, Suomija, lapkr. 30 d. — Ryšium su nutraukimu diplomatinių santykių su Rusija Suomijos vyriausybė pareiškė pageidavimo pradėti naujas derybas su Rusija. Nurodoma, kad Suomija sutiktų dalį teritorijos užleisti Rusijai, bet jokiu būdu nesutiktų pastatyti į pavojų savo nepriklausomybės ir neutralumą. Reikia pastebėti, kad Suomija nerodo didelės baimės dėl Rusijos žygio prieš ją.

ANGLIJOJE SULAIKYTA KELIOLIKA GESTAPO AGENTŲ

LONDON, lapkr. 30 d.—Šiomis dienomis Anglijos policija ir žvalgyba sulaikė kelioliką Vokietijos slaptosios Gestapo policijos agentų, kurie buvo atvykę ir apsigyvenę Anglijoje, kaip tremtiniai iš Vokietijos.

Klaipėdoje paskirtas Lietuvos vokiečiu turtams keisti įgaliotinis

KLAIPĖDA. — Klaipėdos vokiečių spauda pranešė, kad atitinkamos vokiečių valdžios įstaigos paskyrusios Kurtą Ogilvie įgaliotiniu, kuris turi rūpintis patarpininkauti tarp Lietuvoje gyvenančių vokiečių, turinčių Lietuvoje nekilnojamų turtų ir Klaipėdoje ar krašte gyvenančių lietuvių, kad pastarieji galėtų savo nekilnojamus turtus sukeisti, atseit, kad vokiečiai persikeltų į Klaipėdos kraštą ir perimtų lietuvių turtus, o lietuviai iš Klaipėdos krašto persikeltų į Lietuvą ir perimtų keistis sutartus vokiečių turtus.

KRONŠTATO FORTAI APŠOUDO SUOMIJOS PAKRAŠČIUS

Mūšiai tarp rusų ir suomių eina nuo Baltijos iki šiaurės

HELSINKI, Suomija, lapkr. 30 d. — Šiandien rytą lygiai 2 val. 15 min. New Yorko laiku tarp Sovietų Sąjungos ir Suomijos prasidėjo karas. Keliose vietose Sovietų kariuomenė perėjo Suomijos sieną ir artilerijos pagalba apšaudė kai kurias suomių pozicijas. Suomiai atsakė artilerijos ir kulkosvaidžių ugnimi. Apie 10 minučių po perėjimo Suomijos sienos Sovietų karo lėktuvai pradėjo skraidyti Suomijoje. Pirmieji rusų bombonešiai bombardavo Helsinkio uostą, taip pat Malmo ir Viborgą, 2 strateginius suomių punktus. Kronštato tvirtovių artilerija pradėjo apšaudyti Suomijos pakraščius.

Keleta minučiu po 11 val. viršum Helsinkio tvirtovės Sveaborg pasirodė apie 10 rusų karo lėktuvų. Rusų lėktuvus smarkiai apšaudė suomių priešlėktuvinės armotos, tačiau nei vieno lėktuvo nenušovė.

Vėliausiomis žiniomis, Sovietų didieji bombonešiai Suomijos teritorijoje iš lėktuvų paleido didelį būrį prašiūtininkų, kurie rankinių granatų ir kulkosvaidžių ugnimi pradėjo apšaudyti suomių kariuomenę.

Mūšiai tarp rusų ir suomių eina visu frotu nuo Baltijos jūrų iki tolimos šiaurės.

PIENOCENTRO PRODUKTAI 50 VILNIAUS KRAUTUVIŲ

VILNIUS. — Pienocentras Vilniuje jau pardavinėja savo produktus 50 krautuvių. Be to, aprūpina ligonines, prieglaudas ir viešbučius. Prekių yra atgabenta pakankamai. Pieno pradedama gauti jau tiesiog iš Giedraičių pieninės. Pradėta susirišti ir su kitomis pieninėmis Lietuvoje ir užmezgami ryšiai su Vilniaus krašto pieninėmis, kurių yra devynios. Kai kurios pieninės tuo tarpu negali veikti, nes yra išvežtos jų mašinos. Pienocentro reikalais į Vilnių atvyksta pirmin. ir vyr. dir. J. Glemža.

Paruošiamieji darbai Vilniaus krašte plentams tiesti

VILNIUS.—Numatoma buvusį iš Zarasų į Turmontą vieškelį paversti plentu. Šis plentas būtų tęsinys plento Obeliai - Zarasai. Turmonto Zarasų plentą numatoma pradėti grįsti kuo greičiau, kad tuo būdu būtų galima darbu aprūpinti vietos ir Vilniaus miesto bedarbius. Būsimam plentui tiesti sąlygas technikai tiria jau nuo spalių 27 d. Be to, nuo Vilniaus iki Žiežmarių dar šiemet bus nužymėta kelio trasa.

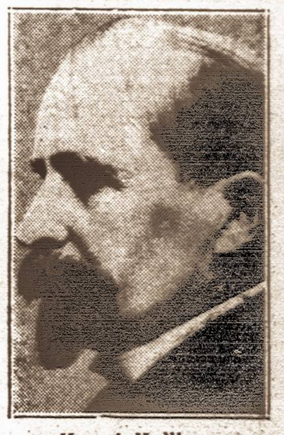

Kyosti Kallio
Suomijos Respublikos Prezid.

IŠ LIETUVOS DEPORTUOJA N. Y. FORWARD KORESPONDENTĄ

KAUNAS, lapkr. 30 d. — New Yorko žydų socialistų leidžiamas laikraštis "Forward" iki Lenkijos padalinimo turėjo savo korespondentą Lenkijoje M. Orzech, kuris neseniai kartu su kitais tremtiniais atvyko ir laikinai apsigyveno Lietuvoje. Būdamas Kaune jis rašė pranešimus ir korespondencijas apie įvykius Lietuvoje. Dabar pranešama, kad Lietuvos vyriausybė pareikalavo to korespondento grįžti į Lenkiją, savo kilimo vietą, tačiau Orzech atsisako važiuoti nurodydamas, kad jeigu jis grįžtu, tai jį sušaudytų. Lietuva būk kaltina jį, kad jis rašęs į Amerikos spaudą nepalankius Lietuvai straipsnius.

New Yorke "Forward" redaktorius praneša, kad Orzech visą laiką rašęs labai palankius Lietuvai straipsnius ir pranešimus. Teigiama, kad į Lietuvos vyriausybę spaudimą daro rusai ir naciai, kad Orzech būtų ištremtas iš Lietuvos. Tuo tarpu anglų konsulas Kaune pasirūpino leidimo, kad Orzech buvimas Lietuvoje būtų prailgintas, o vėliau bus pasirūpinta, kad jis galėtų išvažiuoti į Angliją.

JAU PERIMTOS VISOS URĖDIJOS

VILNIUS. — Lietuvos urėdai jau perėmė visas buv. lenkų urėdijas Vilniaus krašte. Dabar pirmas Žemės Ūkio Ministerijos įgaliotinio įstaigos rūpestis — Vilnių aprūpinti kuru. Pasirodo, kad Valkininkuose yra nemaža paruošta miško medžiagos kurui. Ši medžiaga pirmoje vietoje bus pristatoma į Vilnių. Vakar jos pirmasis transportas jau pristatytas — iš viso apie 40 vagonų. Taip pat jau svarstomas klausimas pradėti ir daugiau paruošti miško medžiagos kurui, kuris bus pristatomas Vilniaus miestui.

PERKELS "LAISVĖS VARPĄ" Į VILNIŲ

KAUNA, lapkr. 27 d. — Iš Kauno ruošiamasi perkelti į Vilnių "Laisvės Varpą" ir įtaisyti jį Gedimino kalne.

Lietuvos ir SSSR santykiai geri. Ministras Pirmininkas A. Merkys Seime padarys naujosios vyriausybės deklaraciją.

RYTPRŪSIŲ LAIKRAŠČIAI SAKO, KAD VILNIUS YRA LAIMINGAS MIESTAS

Plačiai aprašo Lietuvos vėliavos iškėlimą Gedimino kalne Vilniuje

TILŽĖ. — "Preussische Zeitung" viename savo paskutinių numerių aprašo Lietuvos vėliavos pakėlimo Gedimino pilies bokšte iškilmes. Laikraštis rašo, kad Vilnius vėl yra lietuviškas. Iškilmingu Lietuvos vėliavos Gedimino pilies bokšte iškėlimu, kuris įvyko lietuvių pabūklams saliutuojant ir dalyvaujant visiems Vilniaus krašto gyventojams ir tūkstančiams specialiai į Vilnių atvykusių kauniečių, yra taip pat ir istoriškai dokumentas valdžios paėmimas senojoje krašto sostinėje. Tos dienos buvo istorinės atmintinos dienos, kurias gyventojai nuoširdžiausiai išgyveno. Su ašaromis akyse, su gėlių puotvyniu ir nepaprastu džiaugsmu Vilniaus gyventojai jau priėmė Lietuvos kariuomenę, kurios priešakyje įžygiavo gen. Vitkauskas. Naujųjų šeimininkų garbei gyventojai iškilmingai pasiruošė ir tuo būdu pareiškė savo džiaugsmą ir prisirišimą prie Lietuvos valstybės. Iš tų iškilmių susidarė vienintelis įspūdis, būtent, kad Vilnius yra laimingas miestas.

Gyventojai pirmiausia tikisi, kad netrukus bus pašalinta maisto stoka ir kitų reikalingų daiktų trūkumas ir gyvenimas vėl jeis į normalias vėžes.

Toliau laikraštis aprašo draugišką Lietuvos kariuomenės susitikimą su Sovietų Rusijos kariuomene.

VIENYBĖS VAKARIENĖ SUSIVIENIJIMO SALĖJE, 197 GRAND STREET, BROOKLYN. GRUODŽIO 2 DIENĄ, 7 VALANDĄ VAKARE BILIETAS $1.50

LITHUANIAN DAILY UNITY

VIENYBĖ

Oldest Lithuanian Newspaper
193 Grand St., Brooklyn, N. Y.
Telephone: EVergreen 7-7840
Published daily except Sundays and Holidays by
Lithuanian Press Corp., Inc.

Entered as Second Class Matter October 23, 1907 at the Post Office at Brooklyn, N. Y. Under the Act of March 3, 1879

Advertising rates on application

PRENUMERATA

Brooklyne ir užsieniuose:

Metams	$7.00
Pusei metų	$3.75
Trims mėnesiams	$2.00
Vienam mėn.	$0.90

Jungtinėse Valstybėse ir Kanadoje:

Metams	$5.00
Pusei metų	$2.75
Trims mėnesiams	$1.65
Vienam mėn.	$0.75

Visais reikalais adresuokite:
Lithuanian Press Corporation
193 Grand St., Brooklyn, N. Y.

S. E. Vitaitis — Redaktorius.
A. S. Trečiokas — Prezidentas.

TAUTINĖS VEIKLOS BENDRINIMAS

Brooklyno ir apylinkės tautinės visuomenės veikėjų iniciatyva padaryta graži pradžia tautinės veiklos bendrinimui. Šiam svarbiam Brooklyno ir apylinkės veikėjų žygiui pritaria ir kitos kolonijos. Kuriose tik kolonijose brooklyniečiams teko apsilankyti ir pasitarti su veikėjais šiuo svarbiu reikalu, visur rastas nuoširdus pritarimas. Šiam žygiui pritaria ir tolimesnių kolonijų tautinės visuomenės vadai ir veikėjai.

Taigi šiuo svarbiu reikalu šaukiamas tautinės visuomenės veikėjų suvažiavimas, kuris įvyks sekmadienį, gruodžio 10 d., 1939 m., Susivienijimo salėje, 197 Grand St., Brooklyn, N. Y. Suvažiavimas prasidės 10 val. ryte. Suvažiavimo šaukėjai tikisi skaitlingos reprezentacijos iš visų kolonijų. Tenka patirti, kad net tolimesnių kolonijų veikėjai šiame suvažiavime dalyvaus. Tokiu būdu šis suvažiavimas neabejotinai bus visų rytinių valstybių tautinės visuomenės veikėjų suvažiavimu.

Akyvaizdoje naujų įvykių Lietuvos gyvenime, visai lietuvių tautai prisieina pasiruošti tautinio sąmoningumo ir atsparumo kvotimams išlaikyti. Viso pasaulio lietuviams reikia ruoštis mažiausiai per 15 metų stovėti budrioje Lietuvos laisvės ir jos nepriklausomybės sargyboje. Tokiam laikui Sovietų Rusija prisiuntė į Lietuvos teritoriją mažiausia 20,000 savo raudonosios armijos. Kol svetimos valstybės okupacinė kariuomenė stovės Lietuvos teritorijoje, tol Lietuvai pavojus grūmos.

Taigi laikas drąsiai pažiūrėti faktams į akis. O tie faktai verste verčia kiekvieną patriotingą lietuvį susirūpinti savo senosios tėvynės likimu ir jos ateitimi. Todėl neatidėliojant Amerikos lietuvių tautinė visuomenė privalo subendrinti savo jėgas, savo veiklą ir nustatyti aiškius planus ir veikimo programą, kad būtumėm pasiruošę galimus įvykius sėkmingai sutikti. Niekas nežinome, kuomet Lietuva pareikalaus mūsų akcijos, mūsų energingos veiklos jos nepriklausomybei ginti.

Privalome neatidėliojant sujungti savų organizacijų jėgas, subendrinti jų veiklą ir sustiprinti galingiausį lietuvybės palaikymo ir jos gynimo ginklą—tautinę spaudą. Kiekvienas sąmoningas lietuvis žino, kad be tautinės spaudos būtų neįmanomas jokis tautinis darbas išeivijoje.

Kuriam patriotingam Amerikos lietuviui nėra arti prie širdies aukščiau išvardinti reikalai, būtent: Lietuvos nepriklausomybės išlaikymas, mūsų organizacijų stiprinimas bei jų veiklos plėtimas ir mūsų spaudos palaikymas, jos ūgdymas ir tobulinimas? Tai pamatinės svarbos reikalai visame Amerikos lietuvių išeivijos gyvenime.

Todėl kiekvienas tautinės visuomenės veikėjas, kuriam tik laikas ir kitos aplinkybės leidžia, privalo ruoštis šiame suvažiavime dalyvauti ir savo jėgomis prisidėti prie aukščiau išvardintų darbų. Juo skaitlingesnis suvažiavimas bus, juo sėkmingiau galėsime tuos svarbius reikalus aptarti ir juo našesnius nutarimus pajėgsime padaryti. Visi tautinės visuomenės veikėjai, kuriems rūpi Amerikos lietuvių tautinis išsilaikymas ir Lietuvos ateitis, būtinai dalyvaukite šiame suvažiavime.

SPAUDOS APŽVALGA

Ir Vėl Nuo Darbo Atsikrato

Laisvė jau pradeda rodyti savo taktiką vilniečių šelpimo reikalu: esą, kitos srovės nenori su komunistais susitarti bendrai aukas rinkti, todėl ne mes kalti, jei nieko vilniečiams neduosime!

Panašia taktika mūsų kairieji atsikratė ir nuo kito svarbaus tautinio darbo: Lietuvių Dienos Pasaulinėje Parodoje, kada komitetas jų politikierių nepriėmė į "bendrą darbą".

Į bendrus darbus kitos srovės, be abejojimo, tik tada su komunistais eis, kada šie nors kiek parodys **tikro noro ir aukų** Lietuvos reikalams.

"Skambink per amžius"... Vilniuje!

Lietuvos laikraščiai, Vilniaus paėmimą aprašydami, sako: "visoje Lietuvoje bažnyčiose ėjo iškilmingos pamaldos ir skambėjo varpai, į kurių galingą chorą įsiliejo ir **broliu amerikiečių aukotasis Laisvės Varpas,** kuris, beje, artimoje ateityje bus iškilmingai perkeltas į Katedros bokštą amžinoje sostinėje Vilniuje, ir kurio džiugus skambėjimas buvo radijo bangomis perduotas iš Kauno į Vilnių tą valandą, kada Laisvės gatvės aikštėje Vilniuje spalių 28 d. sostinės gyventojų minios be tautybės skirtumo entuziastingai sveikino ką tik įžengusią Lietuvos kariuomenę."

Tame amerikiečių varpe, kaip žinoma, įrašyta: "Skambink per amžius vaikams Lietuvos — tas laisvės nevertas, kas negina jos!"

Aukokime Vilniaus reikalams!

Pavykęs jubilėjus

Katalikų spauda platokai aprašė 25 metų kunigavimo sukaktuves, kurios Waterburyje buvo suruoštos klebonui Juozui Valantiejui. Bankiete dalyvavę 600 žmonių, tarp jų apie 60 kunigų. Parapijonai įteikė klebonui $1,200 čekį dovanų, o Lietuvos konsulas Budrys užkabino Gedimino ordiną. Ta proga katalikų spauda plačiai nušvietė klebono tikybinę ir tautiniai kultūrinę darbuotę Waterburio lietuvių tarpe. Ten tapo pastatyta graži parapijinė pradinė ir High School mokykla, įrengta pulkus auditorium ir jaunimui užeiga, sutvarkytas gražus muziko Aleksio vedamas choras.

Klebonas Valantiejus duoda pavyzdį visiems mūsų kunigams, kaip galima yra veikti, kada yra noro ir pasiryžimo veikti.

Vyt. Širvydas.

— Vokiečiai susitarė su anglais dėl pasikeitimo internuotaisiais savo tautiečiais.

— Turkų vyriausybė išleido įstatymą, kuriuo karo medžiaga į Turkiją įvežama be muito.

SOVIETAI PASISAKO APIE SAVO ŪKIO TRŪKUMUS

Kaune einantis Mūsų Laikraštis diskusuoja naujai pasirašytą Lietuvos-Rusijos sutartį ir tarpe kita nurodo, kad Sovietams pasižadėjus nesikišti į Lietuvos vidaus gyvenimo reikalus, tokios pačios pareigos uždedamos ir Lietuvai — nesikišti į Sovietų Rusijos vidujinius reikalus. Vienok minėtas laikraštis nurodo, kad niekas nedraudžia lietuviams teisingai pažinti komunistinę santvarką. Šio rašinio įdomesnes vietas žemiau perspausdiname.

Sovietų Ūkiškoji Būklė Pakrikus

Toji pati sutartis įpareigoja ir mus gerbti Sovietų vidaus santvarką; tačiau tatai neatima mums teisės tą santvarką teisingai pažinti ir ją įvertinti, kad galėtume pasidaryti išvadų, kurios mums būtų naudingos. Tatai juo svarbiau dėl to, kad ir pas mus yra, tiesa, labai nedidelis skaičius žmonių, kurie komunistinę santvarką ir pas mus norėtų matyti. Tie žmonės paprastai kalba, kad komunistinė santvarka yra visiškai tobula, kad joje žmonės pasiekia didžiausią gerovę ir gražiausius laimėjimus. Tie žmonės yra arba suklaidinti, arba turi blogą valią, ne net patys Sovietai nevengia prisipažinti, kad daugelyje sričių pas juos yra didelių netobulumų, net tokių, kurie mums atrodo tiesiog nesuprantami.

Čia, štai, paduodame keletą ištraukų iš pačių Sovietų—komunistų laikraščių; parinkome tas vietas, kur kalbama apie Sovietų ūkio reikalus, daugiausia apie šio rudens sėją.

Primename, kad Sovietuose yra įvesti vadinamieji kolchozai, t. y. didžiuliai ūkiai, kur žemė ir jos dirbimo priemonės yra bendra nuosavybė. Tuose kolchozuose yra 25 milijonai šeimų, kurios anksčiau turėjo savo nuosavus ūkius. Jie tenai yra kaip darbininkai, turi pasiduoti bendrai drausmei, dirbti pagal kolchozo vadovybės planą ir t.t.

Koks tokios žemės ūkio tvarkos našumas, prieš porą metų štai kaip rašė Pravda laikraštis (1937 m. spalių 9 d.). Tenai buvo skundžiamasi, kad tų metų rudenį "visoje Sovietų Sąjungoje rudens darbų planas tebuvo įvykdytas tik 22 procentais. Ukrainoje liko nedirbtas vienas milijonas hektarų, Gudijoje 450 tūkstančių hektarų, Voronežo ir Kuibyševo apylinkėse milijonas su ketvirčiu hektarų ir t.t."

Taip buvo, kaip patys Sovietai prisipažįsta, prieš dvejus metus. Pavarčius šių metų to paties komunistų laikraščio numerius matyti panašūs dalykai. Pravda rugėjo 10 d. rašė, kad Isil-Kulsko rajono kolchozuose šiemet derlius buvo labai geras, bet jo tenuėmė vos 30 proc. Vadinasi, didesnė pusė derliaus pasiliko lauke. Altajaus rajone žiemkenčių iš viso tepasėta tik 77 proc. viso numatyto ploto. Yra kolchozų, kuriuose teapsėta tik pusė žemės, o šeši rajonai, kaip pripažįsta tasai laikraštis, žiemkenčius sėti iš viso neprisirengė. Dar kitame taip pat šių metų to laikraščio numeryje skundžiamasi, kad Kryme su žiemkenčių sėjimu ėjo taip prastai, jog tenai teapsėta tik 27 proc. viso numatyto ploto.

Lietuvis ūkininkas iškart pasidarys išvadą, dėl ko kolchozuose pasitaiko tokių apsileidimų; savo nuosavybę turįs ūkininkas niekada neparodys tokio nerūpestingumo.

Tie patys komunistų laikraščiai nusiskundžia ir dėl pramonės trūkumų. Sakysim, tokiose Doneco kasyklose jau kelinti metai vis skundžiamasi, kad pasitaiko pernelyg daug nelaimių, kad darbininkų gyvenimo sąlygos labai blogos, kad kasyklos nepagamina kiek reikiant anglies ir t.t. Pravda pasakoja vieną įvykį apie tai, kad prieš keletą savaičių nugriuvo vieno fabriko kaminas. Pradėjus tyrinėti priežastį, paaiškėjo, kad fabriko vadovybė jau seniai žinojo, kad kaminas suskilęs, bet vis ramindavosi, sakydama, kad "gal jis nesugrius"...

Tyrinėdami priežastis, dėl kurių Rusijoje įsigalėjo tokia revoliucinė komunistinė tvarka, atrandame, kad pirmiau tenai buvo sugedusi politinė, ūkinė, socialinė santvarka, kurią reikėjo keisti. Tačiau mes esame įsitikinę, kad nenormalią, nesveiką santvarką galima nuosaikiu būdu pataisyti, įvykdant vadinamąsias reformas.

Tokie revoliuciniai bandymai, kaip Sovietuose, mūsų įsitikinimu, yra per brangiai kaštuojąs dalykas, lygiai kaip neteisinga yra ir tokia padėtis, kokia kad buvo Lenkijoje: tenai buvo didikų, kurie turėjo dvarų net ligi 100 tūkstančių hektarų! Užtat ir mūsų vyriausybė, perimdama Lietuvos valdžion Vilniaus kraštą, paruošė žemės reformos įstatymą, kuris numato dvarų žemės išdalinimą, kad kuo plačiausioms gyventojų masėms būtų užtikrintas žmoniško pragyvenimo galimumas.

K. Baldyšius.

Vakar svečias, šiandien priešas — Prieš keletą metų buvęs Anglijos karalius Edvardas, dabar Windsoro kunigaikštis, aplankė Hitlerį Berlyne. Šiandien Kunigaikštis Windsor yra generolas vakarų fronte ir tarpininkauja tarp prancūzijos ir Anglijos kariuomenių vadovybių.

SU LIETUVOS KARIUOMENĖ Į VILNIŲ

Rašo P. MAČIULAITIS

(Tęsinys)

Į plentą jau suka ir mūsiškiai tankai, paskui juos sunkvežimiai su kuru ir pagalbinėmis dalimis. Paskutinis sunkvežimis lauko virtuvė. Mūsų autobusui liepia visą laiką ją

Maloniai Sutikti Kunigiškiuose

Važiuojam per nepaprastai gražias apylinkes. Aplinkui visur nedideli kalneliai apaugę spyglėuotu mišku. Šen ten išsimėtę nedidelės ūkininkų sodybos. Pakelėje nedaug gyventojų. Mat, čia naujas plentas. Lenkai jį pravedė sutvarkę santykius su Lietuva. Tai puikus kelias. Jis išgrįstas didelėmis cemento plytomis. Panašus į amerikoniškąjį "concrete road." Nors ir gražios apylinkės, bet nerimstam. Visiems rūpi Vilnius.

Išlipam iš autobuso ir einam pėsti. Jis mūsų nepaliks, tuoj ir vėl sustoja. Mes jį pralenkiam, pralenkiam ir tankus, bet toliau mūsų neleidžia. Priekyje tankų važiuja dviratininkų batalijonas, kuris yra priešakinė apsauga. Pajudėjus dviratininkams, įkandin sekame ir mes.

Taip lėtai beslinkdami privažiavom Kunigiškių miestelį. Lenkai jį vadino Grzego; labai sunku ištarti, laužia liežuvį. Vidury miestelio abipus plento stovi šimtai žmonių, visi laukia. Toliau žalumynais ir gėlėmis papuošti vartai. Prie jų mes sustojam. Žmonės apspinta kareivius, merginos maloniai, jiems šypsosi. Daugelis žmonių čia kalba lenkiškai. Čia smarkiai aplenkintas kraštas. Iš senesniųjų atsiranda dar mokančių lietuviškai. Mes susimaišom su žmonių minia. Su jais kalbamės. Jie vis idžiaugiasi, kad bolševikai pasitraukė, o lietuviai ateina. Man vienas tiesus senukas, kuris nors ir nelabai gerai, bet suprantamai kalbėjo lietuviškai, pasakojo apie jų visų pergyventus vargus, baimę ir rūpesčius. Jis man parodė netoli esantį didelį popieriaus fabriką, kurį rusai notėjo išvežti. Apie tai vėliau parašysiu. Šie žmonės atrodė visi labai malonūs. Kad ir nekalba kiti lietuviškai, kaž kaip atrodė labai artimi lietuviams. Jiems taip pat labai mandagūs buvo ir lietuviai. Bet vėl švilpukas, važiuosim tolyn. Atsisveikinam su šiais naujaisiais Lietuvos gyventojais. Atsisveikindami dalinam vyrams papirosus, vaikams saldainius. Jie mums moja, kelia kepures ir dar ilgai seka slenkančią tolyn motorizuotą virtinę. Nežilgo jie pamatys dar didesnius pulkus kariuomenės.

Artėjam prie Vilniaus

Mums beliko tik 14 kilometrų iki Vilniaus. Juo arčiau Vilniaus, juo gražesnės apylinkės. Senas vilnietis p. Uždavinys rodo mums Vilniaus kalnelius. Sako, jau 15 metų šiais keliais nevaikščiojęs. Mes užtraukiame dainą. Greičiau visviena, nevažiuojame. Žiūrim, šen ten pakelėse guli apversti automobiliai. Visi rateliai, šlunkeliai nuo jų nulupinėti. Tai pabėgusios Lenkijos armijos liekanos.

Jau važiuojam per garsiuosius Panerių kalnus. Šios vietos daugelio mūsų poetų apdainuotos. Tolumoje matyti Vilniaus mūrai, kuriuos pirmukart pamatęs prisiminiau Maironio eilėraštį: "Antai pažvelki! Štai Vilniaus rūmai dunksо tarp kalnų aukštai!" Šių kalnų papėdėje mes sustojome. Vaizdas nepaprastai gražus. Aplinkui visur tie patys žaliuojantieji kalneliai. Tik čia aukštesni kaip kitur. Norisi sušukti dainos žodžiais: "Vilniaus kalneliai sveikiname jus!" Štai po trumpos, bet net keturias valandas trukusios kelionės mes prie Vilniaus, amžinosios Lietuvos sostinės. Lenkai dar taip neseniai sakė, kad už savo Nepriklausomybę Lietuva brangiai užmokėjo — neteko savo istorinės sostinės. Jie klydo. Už savo klaidas jie brangiau užmokėjo. Vilnius mūsų. Savo krauju lietuvių tauta jį gins taip, kaip ji niekad jo neišsižadėjo.

Prie Vilniaus priemiesčių mums dar tenka laukti. Mums vadovavęs majoras Narušis praneša, kad į miestą pirmiau įvažiuos žvalgybos tikslais tankai ir dviratininkai. Viskas atliekama kariškai, bet už tai saugiai.

Važiuojam į Miestą

Valandėlę netoli priemiesčių palaukę, 12:30 val. gaunam leidimą važiuoti toliau. Įvažiavus į priemiesčius, gatvės pilnos žmonių. Žmonės sveikindamiesi kelia kepures, kiti meta ant kelio gėles, namai papuošti tautinėmis Lietuvos vėliavomis. Senai jau Lietuvos trispalvė čia plevėsavo. Mes pasivejam ir mūsų avangardus. Kiekvienas karys jau papuoštas gėlėmis. Nors ir vėlybas ruduo, bet gyventojai tado rožių papuošti karių krūtinėms. O ir jų dviračiai apkaišyti.

(Bus daugiau)

IŠ GARDNERIO LIETUVIŲ PADANGĖS

GARDNER, Mass. — Mes daugelis skaitome "Darbininke," "Amerikos Lietuvy" ir kituose lietuviškuose laikraščiuose apie Gardnerio lietuvių veikimą. Bet kodėl tai pmažai žinučių pasirodo mūsų dienrašty "Vienybėj" iš Gardnerio? Nors Gardnery jau yra lietuvių, kurie skaito Vienybę, bet iš tikrųjų, tai dar dėl šio miestelio lietuvių skaičiaus, tai dar permažai skaitytojų yra dėl įdomaus jaunuomenei naudingo dienraščio Vienybės.

Gal būt dėl to mažas skaičius, kad mažai kas yra rašoma apie jų pačių miestelį. Bet juk čionais ne leidėjų kaltė, tik pačių miestiečių. Juk jei redakcija turės daugiaus skaitytojų, tad bus daugiaus ir rašytojų, kurie parašys žinutes iš savo kolonijos. Argi redakcija gali žinoti, kas dedasi miestely kelis šimtu kilometrų atstume?

O žinučių iš Gardnerio lietuvių ir jaunimo gyvenimo yra daug kas parašyti. Štai trumpai perbėgsime Aušros choro gyvavimą ir veikimą.

Aušros choras dar nėra porą metų kaip gyvuoja, bet yra nuveikęs gana daug mūs Amerikos lietuvių gyvenime ir dėl lietuvių neištautėjimo srityje. Parengimų, koncertų, šokių, gegužinių ir kitokių pramogų būdu traukia lietuvius būrin, kad kiek galima daugiau supažindinus lietuvius su lietuviais, įkvėpus tikrą draugišką lietuvišką ryšį. Aušros choro nariai rengė šokius, koncertus, vaidinimus, gegužines ne dėl to, kad padarius daugiau pelno, bet dėl tikro lietuviško idealo, kad lietuviai laikytųsi vienybėje, kartu draugautų, lietuviai lietuvius remtų. Stengėsi kiek galėdami surengti įdomius parengimus, kad atvykusiems laikas nebūtų nuobodus.

Turiu pabrėžti, kad Gardnerio jaunimas ir visi lietuviai yra geros širdies žmonės, jie myli savuosius ir Lietuvą. Aušros choro parengimai iki šiol yra geriausiai lankomi ir choras netik savo miestely yra su dainomis pasirodęs, bet turėjo ir keletą išvažiavimų su dainomis. Dainavo Greenfielde per radijo du kartus ir kelis kartus gegužinėj. Dainavo du kartus Marianapolio kolegijoj Lietuvių Dienoj, du kartus Brocktone. Dalyvavo su dainomis kaip ir kiti chorai New Yorke Pasaulinėj Parodoj. Yra susidraugavęs su kitu choru ir niekuomet neatsisako užkviečiami ir užkviečia kitus į savo parengimus.

Ir tie važiavimai vieni pas antrus yra gana naudingi mūsų jaunimui, susipažįsta lietuviai su lietuvaitėm ir tuokart daugiaus pasekmių mes turime vedybose lietuvių su lietuvaitėmis.

Vėliausiu laiku mes turėjome trejas sutuoktuves iš Aušros choro narių, t. y. Elzbieta Judikaitė, apsivedė iš Brocktono su lietuviu. Bronius Dopkantas susituokė su amerikiete ir lapkričio 25 d. turėjome sutuoktuves Broniaus Parmerausko su Sofija Aukštikalnyte. Abu yra Aušros choro nariai ir daug pasidarbavę choro labui. Visas choras linki ko linksmiausio gyvenimo ir toliaus darbuotis Aušros chore.

Aušros choras gruodžio 2 d. šeštadienį GAR svetainėj, kuri randasi Chestnut gatvėj, rengia koncertą - vaidinimą ir šokius. Programą išpildys Aušros choras su dainomis, suvaidins komediją "Septynių saulės spindulių," vyrų grupė iš Worcester, Mass. grieš šokiams. Bus užkąsti ir išsigerti. Tad jauni ir tėvai kviečiami dalyvauti. Ir iš toliaus atvykę nesigailėsit, nes Gardnerio jaunimas stengiasi kiek galėdamas visus patenkinti.

Vytautas.

MASININIS VILNIAUS ATGAVIMO PAMINĖJIMAS

ANSONIA, Conn. — Vietos Vilniui Vaduoti Sąjungos skyrius sušaukė vietos veikėjus, kur visi pasitarę nusprendė šaukti masinį susirinkimą paminėti senosios ir amžinos Lietuvos sostinės Vilniaus sugrįžimą prie Lietuvos. Kartu bus apkalbėta ir kiti dalykai Lietuvoje esantys surišti su dabartiniu vykstančiu karu Europoje. Taipgi bus svarstomas vietos VVS skyr. likimas ir jo tolesnė veikla. Vietinis skyrius per keletą pastarųjų metų smarkiai veikė Vilniaus vadavimo darbe.

Šaukiamas masinis susirinkimas įvyks šį sekmadienį, gruodžio 3 d. lietuvių parapijos salėje 3 val. popiet. Kalbės W. C. Chase iš Hartfordo. Taipgi dalyvaus ir kalbės vietinis parapijos klebonas kun. V. Karkauskas ir kiti veikėjai. Tai bus įdomus ir svarbus susirinkimas.

Atėjo valanda kada ir mes vėl susirinkę turime apsvarstyti mūsų senosios tėvynės Lietuvos padėtį ir tarti savo svarų žodį. Negalime ramiai sėdėti, kada senajame pasaulyje kardas ir ugnis pradėjo švaistytis. Žmonijos šiandieninis gyvenimas labai keičiasi.

Kviečiama vietos ir apylinkių visuomenė skaitlingai dalyvauti šiame taip svarbiame masiniame susirinkime. Visų kaip augusių, taip ir jaunimo yra pareiga dalyvauti. **J. M.**

VIENYBĖ

Volume three — BROOKLYN, NEW YORK, FRIDAY, DECEMBER 1, 1939 — Number Forty-four

TAKE IT OR LEAVE IT

By Vitalis Bukšnaitis

Of all the stops which the Communist merry-go-round has made up to date, the most convincing and most successful was that of the "Democratic Front Against War and Fascism." A few more yeras of adherence to this particular "party line" would have produced unbelievable results in this country. Even our own non-extremist liberals were beginning to believe that Communists might be people, after all.

Fortunately for us, Herr Stalin has once again started his calliope, has thrown the switch, and the Communist merry-go-round is headed for its original starting point—the "world revolution" goal. As a result, we read in the Communist Laisve that "This is a war of the rich, for the rich. It is a war brought about by the capitalist class and fought in its interests."

Is that why the greatest casualties of the present European war have been inflicted by the Nazi German and the Soviet Russian troops? "It is a war for empire, a war for profits," continues the Laisve English Page article of November 28. "It is an imperialistic war!" No wonder Stalin's legions have already marched into Lithuania, Latvia and Estonia, and are making belligerent passes at Finland!

"Only socialism, only through the rule of the working class taking ownership of the means of production: the factories, the mills, the mines and the land—only Socialism can bring a lasting, universal peace. That is why world capitalism fears and hates the Soviet Union, the land of Socialism, the country ruled by the common people, the working people."

Now, this is a pretty broad statement. I recognize Karl Marx as an authority on Socialism. And yet, nowhere in the writings of Karl Marx do I find anything purporting to support the theory that a socialistic state is one in which "the working class" consists of a minority of the total population. Does Laisve have any reliable statistics to prove that the Soviet Union's "working class" (i. e., members of the governing Communist Party) constitutes a majority of the population?

The "common people, the working people" are no more the rulers of the Soviet Union than are their corresponding brothers in Nazi Germany or Fascist Italy. The fact is that these three nations are all governed by bloodthirsty leeches who have used the name of Socialism to their own advantage.

Capitalism has little to fear from a "socialism" which is little more than a government of amateur capitalists which enslaves its population by removing the profit motive which is the usual source of achievement and incentive in the so-called capitalist state.

"VIENYBĖ" ANNUAL DINNER ALLIANCE HALL SATURDAY

BROOKLYN, N. Y. — VIENYBĖ, the world's oldest Lithuanian newspaper, will present its annual dinner and dance Saturday evening, December 2, at Alliance Hall, 197 Grand Street. Friends and supporters from all sections of the country are expected to attend.

An extremely interesting program featuring the finest available singers and musicians is being arranged by the Entertainment Committee, and many of the more prominent public figures of Maryland, Connecticut, Pennsylvania, New Jersey and New York will be present.

Make Reservations Now

Because of the limited accomodations available, it is suggested that reservations be made immediately. Tickets are priced at $1.50 and should be purchased no later than tomorrow afternoon. Tickets may be purchased either from members of the Arrangements Committee or at 193 Grand Street. Telephone reservations may be made by calling EVergreen 7-7840.

N. J. Celebrates 2nd Radio Anniversary

NEWARK, N. J. — The New Jersey Lithuanian Radio Hour, heard Sunday mornings at 9 o'clock, celebrated its second anniversary at Lithuanian Hall on Sunday, November 26 by presenting a dinner which was attended by some four hundred friends and well-wishers.

A pleasant program featuring singers and artists who have appeared on the Sunday morning broadcasts from station WHOM was greeted with great enthusiasm by the assemblage. The messrs. Ratkus and Giraitis, director and announcer, respectively, of the broadcasting enterprise, have every reason to believe that their good work during the past two years is amply appreciated by all Lithuanian Americans who are able to hear the New Jersey Lithuanian Radio programs.

Nominate Younger SLA Candidates

Nominations are now in progress for National Executive positions in the Lithuanian Alliance of America (S.L.A.) The Committee of Younger SLA Members earnestly urges all younger members to nominate the following American-born candidates:

For President
WILLIAM F. LAUKAITIS
For Vice President
V. A. KERŠEVIČIUS
or
MRS. S. SHALLNA
For Trustee
VITALIS BUKŠNAITIS
For Medical Examiner
DR. M. MIKOLAINIS.

These candidates are committed to make every effort to make the Alliance a more attractive and beneficial organization to younger people. Nominate candidates who understand our needs and sympathize with our activities!

Answering Our Mail

Mr. L-jui: Some of your verses are acceptable. Though written in the Lithuanian language, they are easy to read and to understand. However, we must draw the line when it comes to verses such as these:

Buvo žmogus plaukuotas,
Barzduotas ir dantuotas,
Savo brolius užmiršęs
Ir ant jųjų iniršęs—
Komunistu stojo
Ir prieš brolius kovojo.

Vieną kart jis atvyko
Susirinkime komunistų—
Šie jam ženklą raudoną
Prikabino prie šono.
Jis tad veidą suraukęs,
Ir tą ženklą nutraukęs,
Kad prisegt paskubinę,—
Nušluostė . . . panosę!

We refuse to publish these verses for several reasons: (a) The final two lines of your poetry do not rhyme properly (paskubinę and panosę), and even if you did substitute a better rhyme, (b) The verse would be too partisan. After all, the people about whom you write were at one time interested in the establishing of a "United Front." Suggesting any other direction for their activity is nothing more than wishful thinking. —*V. B.*

Mr. Dagys, Lawrence, Mass.: A newspaper is very much like a pot. It is of no use when there is nothing in it. If this English Section has been unsatisfactory because of its irregular appearances, it has been because, like a pot, there has been nothing put into it by readers and contributors.

However, before we receive an avalanche of dissenting opinions, let us point out that not everything which fills a pot is attractive. By the same token, if most of our contributions make the kitchen pot more attractive, our English Section makes an appearance. If the contributions are better suited for pots located elsewhere in the establishment, our English Page is better off if it does not appear. —*V. B.*

Mr. Esiunas, Washington, D. C.: Your contributions are always interesting, but why so condensed? Doesn't your typewriter have a double-space jigger? Why single-space all your copy and force VIENYBE'S English Editor to rewrite all your material After all, his salary is no larger than yours, and your organization does get some publicity as a result. Be a nice guy and double-space all future correspondence. —*V. B.*

Mrs. Aksomaitis, Detroit, Mich.: We appreciate your constant effort to provide us with an ample quantity of material to publish. But don't you think that it would be a good idea if you were to add a note of explanation to your contributions? When you send us a clipping of a copyright article, it is possible for us to get the permission of the copyright owner to reprint the article, but if we do not quite get the connection of the clipping with Lithuanian American life, we don't feel like going to all the trouble necessary to do so. When you send us clippings in the future, would you mind telling us whether the people they concern are Lithuanians, or friends, or what? —*V.B.*

Mr. George J., Waterbury, Conn.: We don't mind discussing personalities, so long as they are nationally known figures. But when you insist on discussing a lady or gentleman who may be totally unknown among Lithuanians outside of your own neck of the woods, you ask for too much. If you must indulge in that sort of slander, why not translate your stuff into Lithuanian and contribute it to "Keleivis?" They make a specialty of that sort of stuff.

—*V. B.*

EDITOR'S NOTE: This section was instituted by VIENYBE's English Editor as a measure of self-defense. Our Cheers, Jeers and Reflections" department has been so rambunctious lately, that ye Ed just had to have a place where he could let his hair down and express his views regarding some of the letters which readers have been sending. After all, it's a free country, isn't it? Why shouldn't the editor be allowed to express himself from time to time (not too often, of course)?

IN THE RANKS OF THE WARRIORS

By J. MARKAUSKAS

(Continued)

Coming to the place, we set the checkers and started to play, but I had no luck: I had no particular desire to play, my mind was wandering far away. Taking advantage of this opportunity, Vytautas played kings without mercy and continuously repeated: "Defend yourself — another king-" while I awaited his final assault and triumphant victory.

"Don't be discouraged! Here comes Judita to help," exclaimed Vytautas, taking the last king; I could see, however that he wasn't happy over the victory, because I played in too much of a romantic mood.

Laying everything aside I gazed toward the path, toward two young lively girls: one, a tall, slim, fair maiden with dark eyes: this was the beautiful Judita — Julia, happy, danced on the path with an armful of flowers, lively, blue-eyed, directing the attention of others to herself with her liveliness more than her beauty: although beautiful in her own right, not to be matched with Judita, from my point of view.

"Sympathy, Mr. Henrik, is what you need: you have no luck today in the game; let us go for a little walk," rang the harmonious voice of Judita, softly like a bell.

"Thank you. I would like to try my luck once more."

"No, no, do not play any more. Recess!" stamped Julia, as if intending to give more force to her words.

We readily agreed to a stroll. Vytautas with Julia turned on one walk, while Judita and I turned toward the center of the orchard. Feeling freer, Judita spoke more cheerfully of her past experiences, always romancing in a bolder vein, leaving me helpless with her charming loving gaze. I felt so weak and powerless, that I would not have been able to refuse her most impossible requests: but at the same time, I was happy and contented. I took her hand as she led me at her will. Suddenly, withdrawing her hand and stepping away a few paces, she said:

"Catch me!"

I stopped, hesitating to weary her, but she repeated her request again, and springing lightly, hid behind the nearest linden: by the time I reached the tree, she was behind another, but the distance between us gradually diminished and finally we stopped on opposite sides of one large tree. In trying to continue the chase we both turned to the same side and met. I encircled her waist and stopped her. Our eyes met unexpectedly, burning with fervent love. Judita, clinging closer, clasped her hands around my neck.

"I love you . . . Believe me, I love you only!" she whispered, softly.

She lowered her head on my shoulder, making no attempt to resist my burning kisses, as if she was powerless. Meanwhile the eyes, her eyes! Lightning clouds of the night, they spoke: "Are you happier having conquered me? You see how weak I am, not daring to resist you."

"I love you . . . savagely love you, Judita, oh how I want you to be mine forever," I murmured.

I whispered to her, still kissing her burning lips. Suddenly becoming serious, upon hearing my words, she pushed me away from her and like a conqueror, she spoke, raising her head:

"Yes, Henrik, I will be yours only upon the occasion of your successful completion of the military school, receiving a lieutenant's degree and when your breast is adorned with medals representing your valor in battle. I can love only such a man and only to such can I be given away!..."

"Judita, I will do everything, if only I can win you," I replied with a determination to win or die. My heart was throbbing within me, like an eagle desiring to escape and fly far away, while I smothered her with silent, echoing kisses!

"Let us return, for Vytautas and Julia will be searching for us."

Without waiting, I took her hand in mine, and we turned toward the house. The sun was setting, pouring forth her last golden rays, gliding through the thick branches of the trees, and only here and there did the rays penetrate the dense flower cups. Over the city hung a thick cloud of dust, which gradually grew bigger and bigger, co-mingling with the Nemunas mist. Somewhere in the city an orchestra was playing, inviting the eager crowds to listen.

Wearily we returned to the peaceful salon of Gelvainis. Vytautas and Julia had long awaited us. Immediately they asked Julia to play something on the piano. She willingly consented, knowing that no one could succeed better than she in creating a pleasant atmosphere amid the gathering. Seating herself, she lightly raised her head, her dark tresses falling over her shoulders, while her fingers dashed off an impetuous dance, playing so swiftly it seemed her hands failed to touch the keys. The melody streamed forth so tempestously — like a surging furious sea.

Hearing the music, Mrs. Gelvainis came over to listen. She was a woman of medium stature, of affable and happy demeanor, elderly, her head adorned by graying hair. She was an exceptionally good mother, and perhaps more anxious for her childrens' welfare than necessary, which reacted on her health to such an extent that she seemed older than she actually was.

Judita changed the tone, shifting to a rythmic fox-trot. Without further ado, Vytautas seized Julia for a dance, flitting fairly well. The mother, standing in the doorway, could not help being proud of her sprightly children; her face shone with a higher light, showing evidently, that only a mother could appreciate to the fullest extent her children's ability.

Judita, lost in the melodious music, played long and beautifully. Vytautas danced and danced, at times seeming tired, but Julia floated on energetically and would not release him.

Left alone, I hugged the window behind the curtain, interesting myself first in the passers-by on the avenue, but quickly submerging in a dense bog of dreams, having special reasons for just such dreams today for I still could not release myself from the tempestously surging sensations. In fancy, I soared with her over the highest Alps, to the far away land of the Pyramids. There we found a haven of tranquility and love. The playing ceased. I awoke. Again I found everything turning in the usual routine circle of life. Lost was my idealistic mirage of dreams.

"I am deeply affected with envy," rang Judita's voice—"you dance, while I'm always playing alone. Thanks!"

Shutting the piano she stood near me. Vytautas was on the verge of pleading to play again but the mother restrained him.

"Play yourself, you will see then how pleasing it is to watch others dance."

"You cannot compel me even if you tried. Well, let that be sufficient for this time, for I am fatigued."

(To be continued)

The difference between some men and mosquitoes is the mosquitoes become quiet when they start to bore.

CHEERS, JEERS AND REFLECTIONS

(Excerpts from letters received by the editor)

Isms and Stuff

CHICAGO, Ill.: It is a wonderful thing to know that there are people who seriously consider the fact that not all of us are bona-fide Americans. Strangely enough, it has been my observation that our best Americans are those who trace their ancestry back to parents and grandparents whose origin was in one or another nation located across the Atlantic.

Now I know that my parents are especially hot and bothered about some special kind of "political line." What that "line" might be, or what that "line" might lead to is something in which I am not in the least bit interested, except that it provides me with a good deal of food for thought.

Our parents—the old timers—came to America to seek religious and political freedom. Many of them do not feel that they have attained this freedom. Religious, perhaps, but political, is problematical. But is that any reason why they should be exposed to the attractive rhetoric of the professional panderers of foreign isms? *Julia Balkunas.*

Radio Needs Sponsors

BROOKLYN, N. Y.: Although most things improve with age and experience, our Lithuanian Radio programs seem to get worse and worse as time goes on. Only a few years ago, our programs offered plenty of variety, even if the quality was somewhat wanting. But we did hear orchestras, fairly good singers and even fairly amusing comedians. One program even maintained a school in which the Lithuanian language was taught to Lithuanian American children.

All of this seems to be water under the bridge today. At present Lithuanian Americans in greater New York have the doubtful pleasure of hearing feeble "Lithuanian Radio Programs" which feature two or three extremely worn phonographic recordings and a flock of ununsually unoriginal and monotonous advertisements. An infinitesimal amount of showmanship, originality and incentive would certainly go a long way in improving the entertainment value of all these programs.

J. S., Jr.

Lithuanian Language Schools

BROOKLYN, N. Y.: — Surely there must be many Lithuanian Americans who, like myself, would like to see Lithuanian language schools for children once again in Brooklyn.

William Matusevicius and his Lithuanian Radio Hour deserve a lot of our gratitude for the many years that they maintained and supported such schools. But now that economic difficulties prevent him from supporting the schools, should we just forget about the whole thing?

Can it be that Mr. Matusevicius was the only Lithuanian American in Greater New York who thought enough of the Lithuanian language to maintain schools for its perpetuation? I, for one, do not believe it.

Why not start a campaign, or drive, or crusade, in order to raise enough funds to revive schools in our locality where younger Lithuanian American could learn the language, traditions and folk songs of their fathers?

Erstwhile Student.

VIENYBE

"World's Oldest Lithuanian Newspaper"
WEEKLY ENGLISH PAGE
Edited By
VITALIS BUKŠNAITIS

Please address all mail concerning this page to the editor, 103-46—107th St., Richmond Hill, N. Y. Unless otherwise credited, ELTA (the Lithuanian Telegraph Agency) is the source of news dispatches from Lithuania, and LAPS (Lithuanian American Press Service) is the source of all other matter printed in this page. Unsolicited material will not be returned unless accompanied by a stamped, self addressed envelope. Subscription rate for VIENYBE'S Weekly English Page is two dollars annually.

The THEATRE Guild presents
PHILIP BARRY'S COMEDY

THE PHILADELPHIA STORY

KATHARINE HEPBURN

VAN HEFLIN — JOSEPH COTTEN
NICHOLAS JOY — SHIRLEY BOOTH

SHUBERT Theatre, W. 44 St. Circle 6-5990
Evgs. 8:40. Mats. THURS. SATURDAY 2:40
Mail orders until Dec. 16—36¢ Seats $1.10

VIENYBĖ

VISI Į VIENYBĖS BANKIETĄ

Kad bus VIENYBĖS didingas bankietas šio šeštadienio vakare, tai, turbūt, jau visi žino. Tik dar ne visi žino, kad tame bankiete bus Moterų Vienybės narių pagaminta skani kalakutų vakarienė, o priedų bus dar duota lietuviškos košelienos ir kitokių skanėsių. Na, o po vakarienės bus grandiozinkas balius—lietuviški ir nelietuviški šokiai.

Dabar, žinant kada ir koki malonumai svečių laukia, reikia žinoti ir kur tas visiems pageidaujamas balius bus. Nagi *Alliance Hall, 197 Grand Street, Brooklyn, N. Y.*

Pradžia 7 val. vakare. Bilietų dar galima užsisakyti telefonu, ar nusipirkti asmeniškai VIENYBĖS administracijoje, ar klausti visuomenės veikėjų, biznierių ir Moterų Vienybės narių.

Draugiška padėka

Dariaus ir Girėno Aero klubas buvo surengęs šokius veltui, sukviečiant visus narius, drauges ir draugus. Jaunimo atsilankė nemažai. Apart kitų svečių ir narių, dalyvavo daug ir svetimtaučių.

Asmeniškai teko girdėti iš atsilankiusių išsireiškiant patenkinimą. Šio gražaus pasilinksminimo pramoga įvyko praeitam trečiadienį, lapkričio 29 d. Susivienijimo salėje. Širdingai dėkojame atsilankiusiems, taip pat ir rengėjams p-nui Kaminskui, A. Aleknai ir kitiems pasidarbavusiems nariams. Narys *A. Vaškys.*

Serga Ona Zaveckienė

Pastarosiomis dienomis sunkiai susirgo VIENYBĖS dienraščio skaitytojo p. Vinco Zaveckio žmona ponia Ona Zaveckienė ir operacijai daryti tapo nuvežta į Crownheights ligoninę, Brooklyne. P. Zaveckai gyvena 923 Glenmore Ave., Brooklyne.

Ligonės vyras p. Zaveckas nori priminti savo giminėms ir pažįstamiesiems, kad ligonę galima lankyti tam tikrai nustatytomis dienomis: antradieniais ir ketvirtadieniais nuo 7 iki 8 val. vakaro ir šeštadieniais ir sekmadieniais nuo 2 iki 3 val. popiet. Geriusiai į ligoninę yra galima nuvažiuoti Thomkins Ave. gatvekariu. Ligoninė randasi tarpe Brooklyn ir Lefferts Ave., Brooklyne.

Ligonei p. Zaveckienei linkime netrukus pasveikti.

Jaunieji Balčiūnai jau gyvena šeimyniniu gyvenimu

Kaip žinia, pereitą sekmadienį susivedė Antanas Balčiūnas su Madeline Ziniūte. Šliūbas jauniesiems buvo suteiktas Apreiškimo parapijos bažnyčioje. Vestuvių puota įvyko Piliečių klubo salėje. Vestuvių pokylyje dalyvavo per 250 žmonių. Svočia buvo ponia Ona Yakštienė, piršlys Teddy Speecher iš Newark, N. J.

Vyr. pabroliu buvo Ant. Yakštys su Aldona Ziniūte, jaunosios sesutė. Toliau sekė: Mildred Balčiūnas, jaunojo sesutė su Walter Sinus ir Nellie Žemaitis su Al. Klimu. Gražų ir patraukiantį vaizdą sudarė šis jaunimo būrelis kaip bažnyčioje, taip ir vestuvių pokylyje. Svočia ponia Ona Yakštienė patiekė puikų vestuvių keiką iš Varpo kepyklos. Piršlys taipgi įteikė svečiams dovanų ir visus pavaišino.

Šiuomi jaunoji pora reiškia viešą padėką visiems vestuvių dalyviams. Dėkoja už suteiktas dovanas. Alex Vasiliauskui. R. Povilauskui ir P. Atkočaitienei dėkoja už gražų padainavimą. Jaunoji pora nori paskirai pareikšti padėką svočiai p. O. Yakštienei už gausų ir stropų prisidėjimą vestuvėms surengti ir vedimą puotos. Piršliui p. T. Speecher dėkoja už viską ir malonų svečių vaišinimą. Dėkoja pamergėms ir pajauniams už dalyvavimą vestuvių puotoje.

Jaunoji pora dabartiniu laiku apsigyvena jaunojo tėvo namuose. Tikimės, kad netrukus ateityje juos išvysime dalyvaujant daugau visuomenėje. Linkime ilgo ir skaistaus šeimyninio gyvenimo.

IŠ TEISMO SALĖS

Piliečio teisės laimėjo prieš policiją

Š. m. rugsėjo 15 d. du persirengusiu policininku sekė saldainių krautuvę, 95 Grand St., Brooklyn, N. Y. Kai kas buvo paskundęs, kad savininkė M. Stępniewski'ienė pardavinėjanti savo darbo svaigalus.

Apie 1 val. popiet policininkai pamatė kažkokį vyrą,—iš pažiūros, atrodė, blaivybės nemėgėją,—įeinant į krautuvę. Jiedu leidosi paskui nepažįstamąjį. Krautuvėje jo neradę, policininkai movė pro atdaras duris į užpakalinį kambarį. Ten jie pamatė kampe lovą, vidury stalą apkrautą šiltų ir šaltų valgių, lėkščių, stikliukų, toliau ant linksmai garavusios krosnies virė puodai, o prie stalo sėdėjo tas nepažįstamas vyras. Šeimininkė nekviestus svečius pasitiko duryse.

Policininkai nieko kito nebematė: jų akys įsmigo į stale stovintį stiklinį uzboną, beveik perpus pilną kažkokio skystimo, kuris įgudusių policininkų uoslės neprigavo. Policininkas Daniel Setteducato, 14th Inspection District, griebė uzboną, pauostė—"Aha, boba, šnapsą parduodi! Eime!" Anot policininko, savininkė išsigandusi maldavo: "Aš turiu 4 vaikus, mano vyras beuždirba $17 į savaitę ir aš tik mėginu gyvenimą pasidaryti. Duokit man progą." Policininkai šiuos žodžius palaikė prisipažinimu nusikaltus ir nebojo savininkės, vyro ir atbėgusios mergaitės pareiškimų, kad tas vyras yra savininkės vyras, parėjęs namo iš darbo pietauti.

Bridge plaza teisme paskirta $300 kaucija. Moteris, lenkė, atbėgo lietuvio advokato K. R. Jurgėlos pagalbos šauktis.

Spalių 3 d. teisme adv. Jurgėla įrodė tariamąjį kostiumerį buvus savininkės teisėtai vedusiu vyru ir ėmė kamuoti vargšą policininką su tokiais nemaloniais klausimais, kaip kad varantas kratai ir kt. Teisėjas Nicholas Pinto dar paklausė policininko, ar jis suuodė ką nors, pro krautuvę einant. Na, ne, nieko negalėjo suuosti. Teisėjas susidomėjo konstitucine bylos puse ir paliepė Valstybės Gynėjui ir adv. Jurgėlai ligi spalių 25 d. pristatyti teisės memorandumus ir rezervavo sprendimą.

Sikrtu laiku tik viena pusė, kaltinamosios advokatas, memorandumą pristatė, išsamiai gvildenant. 1938 m. N. Y. Konstitucijos pakeitimą ir pakeitimo ryšį su Civil Rights Law 8-ju straipsniu, laiduojančiu piliečiams saugumą jų namuose ir daiktuose. Išvada buvo, kad policija gali teisme naudoti, kaipo nusikaltimo įrodymą, neteisėtos kratos metu rastą degtinę ir nusikaltimą įrodžius neteisėta krata pamatuojama. Deja, šiuo atveju pats policininko pareiškimas rodė nebuvus pamato nei kratai nei nusikaltimui įrodyti. Nenurodyta buvus bet kokių pamatuotų įtarimų dėl degtinės pardavinėjimo be leidimo, policininkas pats nemėgino pirkti ir pardavimo nebuvo, ir įsiveržimas į gyvenamą butą be varanto bei suėmimas už savo teisėto vyro pavaišinimą jo mėgiamu skystimu—buvo pilietinių laisvių laužymas.

Lapkr. 22 d. teisėjas Pinto paskelbė savo sprendimą, kad Valstybės Gynėjas neįrodė nusikalstomojo veiksmo, kad neteisėtai pagrobta nusikaltimui įrodyti medžiaga gali būti teisme naudojama, kad konstitucijos pakeitimas nepakeitė pagrindinio pilietinių laisvių įstatymo—tik pakėlė jį į konstitucinį nuostatą,—kad jokio nusikalstomojo veiksmo nebuvo. Pilietė Mary Stępniewski išteisinta.

Teisėjo nuomone, policininkai peržengė savo teises ir jiems gali būti keliama civilė byla už nepamatuotą suėmimą ir netikrą bylos iškėlimą. Bet, kaip reporteris nugirdo, pilietė įaučiasi daug ko gyvenime pramokusi pastaromis keliomis savaitėmis ir nesidomi bylinėjimusi. Byla tedavė progos vienai pilietei pasimokinti, teisėjui pareikšti vėliausią konstitucinį aiškinimą ir advokatui Jurgėlai pagarsėti teismo kuluaruose ir Williamsburgh'o gyventojuose. *Rep.*

Šį sekmadienį lietuviai rungtyniausis

Sekmadienį, gruodžio 3 d. Brooklyno lietuviai futbolistai rungsis su Queens komanda. Rungtynės įvyks Victory Field, Myrtle Ave. ir prasidės 2:30 val. popiet. Visi futbolistai aikštėn susirenka nevėliau 2 valandos.

Rungtynių pažiūrėti kviečiami ir kiti lietuviai, kurie įdomaujasi futbolo sportu.

Malonu yra pranešti lietuvių visuomenei, kad pereitą sekmadienį lietuvjai lošdami su žydais išėjo lygiu golų santykiu: 1-1. Taigi, pasirodo, kad mūsiškė komanda lošia stipriai ir kad ir stipresnių priešų jau nėra taip lengvai įveikiama. *St. Andriulevičius.*

REIKALINGA

REIKALINGA paaugusi mergina arba moteris pagyvenusių žmonių kompanijai palaikyti važiavimui į Floridą. Kelionės išlaidos bus pilnai apmokėtos. Rašykite VIENYBĖS administracijai dėl P. G.

KADA JŪS DAUG VALGOT! GERIAT! RŪKOT!

PAŠALINA SKAUSMĄ VIDURIUOSE

GREIT BLAIVINA

Parduodama Baruose ir Restauracijose

COSSACK PRODUCTS
237 West 69th Street
New York City
Tel.: TRafalgar 4-3070

NEWARKIEČIŲ VISUOMENEI!

Geo. Kaminskas

GERBIAMIEJI! LANKYKITE

Geo. Kaminsko ir Sūnų

drabužių krautuvę, nes dabar pats laikas. Jau gavome žieminių 2,000 naujų vilnonių ir nevilnonių blankietų. Jie yra visokių kainų nuo $1.00 iki $15.00

Taipgi turime visokių kaldrų: vatinių, vilnonių ir plunksninių. Padarytos šilko ir nešilko viršais. Didelis pasirinkimas kortinų ir lovoms užtiesalų (bed spreads). Yardais kortinų ir vilnonių audimų didžiausias pasirinkimas.

TURIME PUIKŲ SANDĖLĮ GATAVŲ DRABUŽIŲ VYRAMS, MOTERIMS IR VAIKAMS, VISOKIEMS REIKALAMS

Prašome įsitėmyti vardą ir antrašą:

GEO. KAMINSKAS IR SŪNAI
152 FERRY ST. Cor. Adams St. NEWARK, N. J.

CLEMENT VOKETAITIS
Advokatas
50 COURT STREET,
Brooklyn, N. Y.
TEL.: TRIANGLE 5-3622
168 GRAND STREET,
TEL.: EVERGREEN 8-7179

LIETUVIŠKA
RESTAURACIJA
BAR & GRILL
Gaminame amerikoniško ir lietuviško stiliaus valgius. Galima gauti Amerikos ir importuotos degtinės, vyno ir gero alaus.
Lietuviškas kumpis, rūkyti kilbasai ir kopūstai galima gauti kasdieną.
Joseph Zeidat,
411 GRAND STREET
Brooklyn, N. Y.

HAVEMEYER 8-0259
RALPH KRUCH
FOTOGRAFAS
65-23 GRAND AVENUE
MASPETH, N. Y.

SKELBKITĖS VIENYBĖJE

VINCAS J. DAUNORA
APTIEKORIUS
PUSSVEIKIS - - - Jauties niekam tikęs—bejėgis? Neturi apetito, blaurūs pūslės skausmai? Rūkštis viduriuose? Galvos [illegible]audėjimai? Jeigu nuo užkietėjimo—vartok DAUGORO STOMACH MIXTURE
Tapk sveiku.
KAINA TIKTAI VIENAS DOLERIS
SVEIKATA LAIME
229 BEDFORD AVE.
KAMPAS NORTH 4-tos GATVĖS
BROOKLYN, NEW YORK

LIETUVIŠKAME MONOPOLYJE
gaunama specialios degtinės ir vynų
Republic, Maryland Rye, grynų rugių degtinė 3 metų senumo, 90 laipsnių stiprumo
Kvorta . . $2.09 Pint . . $1.07
IMANT 12 KVORTŲ DUODAMA 10% NUOLAIDOS
Republic Liquor Store
415-17 KEAP ST., (arti Grand St.) BROOKLYN, N. Y.
XAVERAS STRUMSKIS
TEL.: EVERGREEN 7-2089 LICENSE L.-72

MOTERŲ VIENYBĖS
PARĖDŲ BALIUS
¿
(COSTUME BALL)
Naujiems Metams sutikti
BUS DUODAMI PRIZAI UŽ GERIAUSIUS KOSTIUMUS
Sekmadienį, 1939 m. Gruodžio 31 d.
CLINTON HALL
Betts & Maspeth Avenues, Maspeth, L. I., N. Y.
PELNAS LABDARYBĖS TIKSLAMS
BILIETAS $1.00 PRADŽIA 8:30 VAL. VAK.

LAIDOTUVIŲ DIREKTORIAI

JUOZAS GARŠVA
231 Bedford Ave., Brooklyn, N. Y.
KOPLYČIOS LAIDOTUVĖMS
TEL. EVERGREEN 8-9770

MATTHEW P. BALLAS
(BIELIAUSKAS)
660 Grand St., Brooklyn, N. Y.
NOTARY PUBLIC Tel. STagg 2-5043

STEPHEN AROMISKIS
(ARMAKAUSKAS)
423 Metropolitan Ave., Brooklyn, N. Y.
Tel. EVergreen 7-4335 KOPLYČIA LAIDOTUVĖMS

ESTATE OF A. J. VALANTIEJUS
T. Fred Lefevre—*Manager*
54-41—72nd St., Maspeth, L. I., N. Y.
TEL. NEWTON 9-4464

ESTATE OF BARRY P. SHALINS
(ŠALINSKAS)
Vestie E. Davis, *Licensed Mgr.*
84-02 Jamaica Ave., Woodhaven, N. Y.
Tel. VIrginia 7-4499 KOPLYČIA LAIDOTUVĖMS

A. RODZEVICZ
(RADZEVIČIUS)
Tel. STagg 2-4409
402 Metropolitan Ave., Brooklyn, N. Y.
Tel. STagg 2-0783 Night HAvemeyer 8-1158

JOSEPH LE VANDA
NOTARY PUBLIC
337 Union Avenue, Brooklyn, N. Y.

Visi šie laidotuvių direktoriai išnuomuoja automobilius įvairiems reikalams

TARZANAS IR DRAMBLIŲ MEDŽIOTOJAI

Edgar Rice Burroughs, vertė Pijus Bukšnaitis

83. Tarzanas matė, kaip jo draugai, vienas po kitam, pradėjo sunkiai miegoti. Buvo aišku, kad nedoroji Menofra jiems uždavė su maistu kokių nuodų ar bent migdančių vaistų. Pats Tarzanas ilgai laikėsi, bet pagaliau suklupo ir, netrukus, išsitiesė ant grindų ir užmigo...

Po keleto valandų karalienė Menofra gulėjo ant sofos savo kambary. Greta stovėjo jos gudruolis ministeris pirmininkas Kandosas. Ąsloje gulėjo ištiesti Gonfola, Stanley Wood ir karalius Forosas, visi sunkiame miege paskendę. Menofros šlykštus veidas džiaugsmingai šypsojosi.

Karalienė paklausė Kandoso: "Ar liepei nunešti tą, kuris vadinamas Tarzanu, į vergų kamarą? Ministeris atsakė: Taip, karaliene. O kad tasai Tarzana rodėsi vis dar labai stiprus, aš liepiau jį prirakinti geležimis prie stulpo." Karalienė tarė: "Labai gerai, labai gerai."

Ant grindų belaisviai pradėjo krutėti. Menofra pažiūrėjo į juos. Pirmuoju atsigavo Woodas. Jis pamažu atsimerkė ir pajudino rankas. Laipsniškai pradėjo atgauti sąmonę. Menofra nusijuokė, laukdama atbundant tų nelaimingųjų, kuriems ji buvo surengusi baisią mirtį...

Kas bus toliau—žiūrėkite kitame VIENYBĖS numeryje