Kalėdų Dovanoms Kiekvienas Skirkime Po $1 Vilniečiams

Lietuvį pasitikėk savimi ir savo tautiečiais, o gyvenimas tau šypsosis. Visus žygius paremk kilniu žmoniškumu.

VIENYBĖ

LITHUANIAN DAILY

LIII. METAI. 283 (872) N. Telephone: EVergreen 7-7840 BROOKLYN, NEW YORK, PIRMADIENIS, 1939 M., GRUODŽIO-DECEMBER 11 D. KAINA 3 CENTAI

Kiekvien[illegible] valios lietuvis p[illegible] irbti tautinius da[illegible] varbiausias lietuv[illegible] laikymui darbas—pl[illegible] s tarnės [illegible]

New York Public Library 476 Fifth Ave. NEW YORK PUBLIC LIBRARY ASTOR, LENOX AND TILDEN FOUNDATIONS

ŠIANDIEN

Nauja deklaracija
Lietuvių uždaviniai
Urbšio pareiškimai
Nė plaukas nepajudės

JONAS KROZE

Naujosios Lietuvos vyriausybės deklaracijoje, kuri mus pasiekė tik šiomis dienomis, principe ir net turiniu mažai skiriasi nuo Gen. Černiaus vyriausybės deklaracijos. Jos pagrindinis uždavinys yra tautos vienybės konsolidacija, tautos ir valstybės stiprinimas, savo teisių gynimas, sutarčių vykdymas, nusistatymas visapusiškai gerinti Lietuvos ekonominę būklę, darbininkų gerbūvis, geresnis socialis aprūpinimas, ūkio klestėjimas ir aplamai, krašto ir gyventojų kultūrinis ir ekonominis kėlimas. Šioje deklaracijoje pažymėta ir Vilniaus reikalai, kurie šiuo metu Lietuvai bene bus aktualiausi.

Vienas dalykas yra labai aiškus, tai, kad visa lietuvių tauta turės dėti dideles pastangas pakelti kultūrinį ir ekonominį lygį, ne tik senoje Lietuvoje, bet ir Vilniaus krašte, kuriame, kaip jau visiems žinoma, iki šiol buvo didžiausias dvasinis ir ekonominis susmukimas. Karas dar daugiau tą kraštą nualino. Tai ne vieno, ne kelių darbas ir ne vienerieems metams, bet visos tautos ir keleriems metams darbas. Bet mes neabejojame, kad lietuviai tą darbą atliks gerai.

Jėgų konsolidavimas Lietuvoje aiškiai rodo kelią ir mums Amerikos lietuviams. Mums taip pat reikia ieškoti tautinės vienybės konsolidacijos kelių.

Lietuvos Užsienių Reikalų Ministras Juozas Urbšys, šiomis dienomis kalbėdamas Lietuvos Rusijos santykių reikalais pareiškė: "Rusijos kariuomenės buvimas Lietuvoje neturi būti suprastas kaip pasikėsinimas į Lietuvos nepriklausomybę arba teisę tvarkytis viduje, taip, kaip jai pačiai atrodo geriau".

Toliau jis sako: "Klystų tie iš mūsų tautiečių, kurie manytų, kad naujuosiuose mūsų santykiuose su Sovietais būtų reikalingas kažkoks išsižadėjimas savęs, savo įsitikinimų, savo santvarkos ir aklas pamėgzdžiojimas svetimų pavyzdžių". Toliau Urbšys pareiškė, kad savo krašto laisvę galėsime išlaikyti tik darbu ir kova, bet ne savo įsitikinimu, savo santvarkos išsižadėjimu arba prisigerinimu.

Yra pas mus Amerikoje žmonių, kurie varo agitaciją už tai, kad Lietuva atsisakytų savosios santvarkos ir prisiimtų, pavyzdžiui, komunistinę. Toki žmonės, pasak Lietuvos užsienių reikalų ministro, nori tik sudrumsti Lietuvos Rusijos draugingus santykius ir sukelti Lietuvoje nepasitikėjimą sovietais.

Lietuvos valstybės santykiai su Sovietų Sąjunga visuomet buvo geri ir draugingi, nežiūrint, kad Amerikoje tarp patriotinės ir komunistinės visuomenės grupių seniai eina ginčai ir barniai. Mums atrodo, kad nežiūrint kaip tos dvi grupės Amerikoje viena kitai plaukus raus, Lietuvoje ir Rusijoje nė plaukas nepajudės ir Lietuvos Sovietų Sąjungos santykiai eis sava vaga.

MEKSIKOS DAILININKAS RIVIERA PASIŪLĖ IŠDUOTI RUSŲ ŠNIPUS

Sutiko atvykti į USA Meksikos pasienį pasikalbėt su Dies komiteto nariais

MEXICO CITY, Meksika. — Diego Riviera, žinomas Meksikos dailininkas ir anksčiau buvęs aršus komunistas, pareiškė, kad Vokietijos naciai ir Rusijos komunistai yra pasidalinę Meksiką, kaip operacijų bazę prieš kitas Šiaurės ir Pietų Amerikos valstybes. Dailininkas Riviera taip pat buvo pakviestas Dies Komiteto atvykti į Ameriką ir papasakoti Dies Komitetui apie komunistų veiklą Amerikoje, tačiau jis atsisakė į Jungtines Amerikos Valstybes važiuoti, bet ta proga pareiškė, kad jeigu komiteto nariai atvyktų į Meksiką, tai jis mielu noru atsakytų į jų klausimus. Jis patarė Dies Komitetui pasiųsti jam visą eilę paklausimų, į kuriuos jis atsakys raštu.

Sakoma, kad buvęs komunistų vadas Leonas Trockis sutiko atvykti į Texas valstybę, kur atsakys į Dies Komiteto narių klausimus.

SOVIETAI IŠKILMINGAI PRIĖMĖ ESTIJOS KARO VADĄ

MASKVA. — Sovietų Sąjungos vyriausybės ir kariuomenės vadai labai iškilmingai sutiko Estijos kariuomenės vadą Generolą Johan Laidonerį, kuris atvyko į Maskvą sovietų kviečiamas.

RUSAI VAIŠINA ESTIJOS KARO VADĄ

MASKVA. — Rusijos vyriausybės nariai ir kariuomenės vadovybė, Estijos kariuomenės vadui Gen. Laidoneriui pagerbti suruošė iškilmingus pietus, kuriuose dalyvavo ir pats Stalinas. Po vakarienės prasidėjo pasitarimai.

VOKIEČIAI REIKALAUJA MAISTO IŠ BALKANŲ

BERLIN. — Vokietijos vyriausybė griežtai reikalauja Balkanų valstybių, kad jos, kaip iki šiol didesnę dalį savo maisto produktų ir žemės ūkio gaminių parduotų Vokietijai, kuriai dabar maistas yra būtinas. Anglai vėliausiu laiku pradėjo Balkanuose supirkineti didelius kiekius maisto produktų už 60% grynų pinigų, o likusią dalį atmoka savo gaminiais. Tuo tarpu Vokietija perka Balkanų produktus tik prekių mainų sistema.

NERAMUMAI RUSŲ UŽIMTOJE LENKIJOJE

LONDON. — Reuterio žiniomis, Rusijos okupuotoje Lenkijos dalyje žmonės sukilo prieš Sovietų režimą ir ginkluoti pasipriešino Sovietų kariuomenei. Sukilimai prieš Sovietus pirmiausia prasidėjo vakarų Ukrainoje Dobogrytch miestelyje ir Rumunijos pasienyje.

VILNIJOS PRAMONĖS PLANAVIMAS

KAUNAS. — Finansų Ministerijos atitinkamose įstaigose sudaromi planai Vilniaus ir Vilnijos srities pramonei atnaujinti. Ministerijos įgaliotiniai jau apžiūrėjo eilę įmonių vietoje ir ištyrė, kokiame jos stovyje. Kai kurios Vilniaus krašto įmonės galės jau gana greit pradėti veikti, duodamos darbo nemažam darbininkų skaičiui. Nusistatyta, kad darbininkai būtų imami tik iš vietos darbininkijos. Iš kitų Lietuvos dalių bus pritraukiami tik kai kurie specialistai ir kontrolieriai. Įmonės galės pradėti veikti tik po trumpesnio ar ilgesnio laiko, kadangi įmonių mašinos netvarkoj arba nėra tuo tarpu reikalingos žaliavos.

— Lietuvos pasiuntinybės Taline sekretorius Žilinskas tų pat pareigų eiti perkeltas į pasiuntinybę Stockholme.

VILNIUJE GYVENIMAS PILNAI SUSITVARKĖ

VILNIUS. — Vilniuje gyvenimas yra visiškai susitvarkęs. Darbai, mokslas, prekyba, pramonė atgijo; maisto gėrybių pilnos vitrinos. Iškeitus (palengvintomis sąlygomis) zlotus, suteikus darbą gyventojai atgauna pirkimo galią. Stabilizavosi prekių kainos ir prekyba įėjo į normales vėžes, nes pirklys pasitiki pastovios valiutos verte ir gauna normaliai prekes papildyti. Miestai įveda lietuviškus užrašus.

NORIMA NUSTATYTI VILNIAUS KRAŠTO VALSČIŲ RIBAS

VILNIUS. — Šiuo metu yra pasiųstas apskrities viršininko atstovas į Vilniaus sritį susipažinti su būsimų valsčių ribomis. Kai tik bus nustatytos valsčių ribos, tuojau bus parinkti valsčių viršaičiai. Policija visuose Vilniaus srities valsčiuose jau normaliai veikia. Kai kuriuose valsčiuose yra po dvi policijos nuovadas. Vilniaus mieste ir apskrityje viešieji darbai yra dar ką tik pradėti, nors per trumpą laiką jau gana daug jų pradėta vykdyti tiek Vilniaus mieste, tiek visoje srityje. Į Vilniaus sritį yra išvykęs kelių inžinierius susipažinti su kelių padėtimi.

Provincijos gyventojams yra labai aktualus klausimas įsigyti litų. Kai tik bus sutvarkytos savivaldybių įstaigos, tuojau bus sudaromi gyventojų sąrašai, pagal kuriuos bus keičiami zlotai į litus, atsižvelgiant į finansų ministro įsakymą.

Nustačius valsčių ribas, bus pertvarkyti kaimų, valsčių ir miestelių pavadinimai ir kelių krypčių pavadinimai.

Į VILNIŲ ATVAŽIAVO DAUG KUNIGŲ

VILNIUS. — Lapkričio 7 d. į Vilnių iš viso krašto srities atvažiavo daug kunigų. Jie turėjo bendrą pasitarimą aktualiais naujojo gyvenimo reikalais, nustatyta akcijos planas.

PRANCŪZAI BAIGĖ STATYTI ANTRĄJĄ MAGINOT LINIJĄ

PARIS. — Prancūzija šiomis dienomis baigė įrengti naują tvirtovių liniją, kuri pavadinta Maginot linija antroji. Ši linija yra panaši į pirmąją, tačiau be vienos fortifikacijos linijos ji turi dar išmėtytų strateginiuose punktuose atskirų tvirtovių. Antroji Maginot linija pratęsta net nuo Šiaurės jūrų Belgijos pasienyje iki netoli Italijos sienos. Visa eilė naujų tvirtovių įrengta Šveicarijos pasieniu.

BANDĖ SUSPROGDINTI FIFTH OF FORTH TILTĄ SKOTIJOJE

LONDON. — Nežinomas asmuo metė bombą iš traukinio ant Fifth of Forth tilto Skotijoje kur yra Anglijos karo laivyno bazė. Bomba užtikta ir sunaikinta. Anglų slaptoji policija dabar ieško pasikėsintojo.

ANGLAI NUSKANDINO DU VOKIEČIŲ POVANDENINIUS LAIVUS

LONDON. — Anglijos karo aviacija bombomis nuskandino du vokiečių povandeninius laivus Šiaurės jūroje ir vieną gerokai sugadino. Manoma, kad ir trečias povandeninis laivas nuskendo. Vokiečių povandeninis laivas paleido torpedą į vieną anglų karo laivą, naikintoją, kurį gerokai apgadino. Sugadintam laivui pavyko pasiekti Anglijos uostą.

ODESA PASKELBTA KARIŠKA APYGARDA

MASKVA. — Sovietų Sąjunga paskelbė, kad Odesos miestas dabar yra kariška apygarda, kur bus pastatyta daug kariuomenės ir sugabenta amunicija. Odesa yra netoli Rumunijos pasienio.

VILNIUJE 19,593 RADIJO ABONENTAI

VILNIUS. — Paštų valdybai perėmus visas jai priklausančias įstaigas Vilniuje, patirta, kad lapkričio 1 d. Vilniuje buvo 10,593 radijo abonentai.

LIETUVA NEŠALIŠKA

KAUNAS. — Naujuose įvykiuose Lietuva nėra kieno nors interesų pusėje. Sovietų-suomių kare Lietuva yra nešališkai nusistačiusi.

SUOMIAI ATMUŠĖ RUSUS NUO MANNERHEIM TVIRTOVIŲ LINIJOS; GAVO 70 ITALŲ IR 30 ANGLŲ LĖKTUVŲ

RUSIJA IR JAPONIJA PASIRAŠYS NEPUOLIMO SUTARTĮ

WASHINGTON. — Oficialiuose J.A.V. sluoksniuose gauta žinių, kad Sovietų Sąjunga ir Japonija baigia slaptas derybas dėl nepuolimo sutarties sudarymo. Tvirtinama, kad šiomis dienomis Rusijos ir Japonijos nepuolimo sutartis bus pasirašyta.

JAPONIJA SUMAŽINO BIUDŽETĄ KAMPANIJAI KINIJOJE

TOKIO, Japonija. — Japonijos vyriausybė žymiai sumažino biudžeto sąmatą skirtą japonų karo kampanijai Kinijoje. Iš to daroma išvada, kad Japonija nori kuogreičiausia baigti konfliktą su kinais. Iš kitų šaltinių praneša, kad Japonija stengiasi kuogreičiausia sudaryti Kinijoje pastovią ir palankią Japonijai kinų vyriausybę, o vėliau didesnę dalį savo kariuomenės iš Kinijos atšaukti. Japonija ypatingai norėtų pagerinti savo santykius su Jungtinėmis Amerikos Valstybėmis. Tie santykiai, kaip žinoma, dabar yra blogi.

GRĮŽO Į OKUPUOTĄJĄ SUOMIJĄ PASIIMTI KAILINIŲ

COPENHAGEN, Danija. — Trys suomiai šiomis dienomis perėjo frontą ir sugrįžo į Terijoki miestą, kur sudaryta naujoji suomių komunistų vyriausybė, pasiėmė savo paliktus kailinius ir nekliudomi grįžo į suomių pusę. Grįžusieji pasakoja, kad Terijoki miestas visai tuščias. Žmonių visai nematę nė rusų kareivių toje apylinkėje. Iš to daroma išvada, kad rusai nesugeba sukonsoliduoti linijų Suomijos Rusijos fronte.

Visiems Anglijos geležinkeliečiams šiomis dienomis padidintos algos.

VILNIUJE YRA NAUJŲ PABĖGĖLIŲ

VILNIUS. — Per paskutines dienas Vilniuje pasirodė naujų pabėgėlių iš Suvalkų, Gardino ir kt. pietinės srities miestų. Spėjama, kad jie sieną perėjo nelegaliai.

SUOMIAMS SIUNČIAMA PAGALBA IŠ VISŲ VALSTYBIŲ

HELSINKI, Suomija. — Kariaujančiai su Rusija Suomijai dabar siunčiama visokia pagalba beveik iš visų valstybių. Gaunama daug aukų pinigais iš Amerikos, Anglijos, Prancūzijos, Švedijos, Norvegijos, Italijos, Olandijos, Belgijos ir kitų valstybių. Amerikoje buvęs Prezidentas Hooveris organizuoja plačią finansinę pagalbą Suomijai.

AMERIKA ĮSPĖJA ANGLIJĄ

WASHINGTON. — Jungtinių Amerikos Valstybių vyriausybė įspėjo Angliją, kad netoleruos Amerikos laivų sulaikymų ir jūrinės prekybos trukdymą, kurie pereina tarptautinių jūrinių teisių ribas. J.A.V. vyriausybė pabrėžia, kad Anglijos blokada, kuri paliečia ir neutralinių valstybių laivus ir jūrinę prekybą yra priešinga įstatymams. Kaip žinoma, nuo pereito pirmadienio anglai ir prancūzai įvedė blokadą prieš išvežamas prekes iš Vokietijos. Ta blokada dalinai paliečia ir Amerikos jūrinę prekybą.

BUS BAIGTAS PLENTAS VILNIUS — KAUNAS

KAUNAS. — Kaip jau žinome, po Lietuvai primestų santykių su lenkais atnaujinimo ir po to sekusiais susisiekimo ir kt. atnaujinimais, lenkai smarkiai pradėjo tiesti plentą Kauno link. Didžiausia to plento dalis jau pravesta. Dabar tas plentas bus visai baigiamas ir bus atliekami visi kiti su tuo plentu reikalingi darbai. Plento darbams bus daugiausia imami Vilniaus miesto darbininkai ir bedarbiai.

ŠVEDIJA SUSTIPRINA SAVO SIENĄ

STOCKHOLM, Švedija, gruodžio 8 d. — Ryšium su dabartiniu Rusijos Suomijos karu, Švedija skubiai stiprina visą savo sieną. Rengiama tvirtovės, spygliuotų vielų užtvaros ir kitoki sustiprinimai. Iš gerai painformuotų šaltinių praneša, kad Švedija vargu eis į pagalbą Suomijai.

PRIE TVIRTOVIŲ KRITO 1,200 RUSŲ

Ateina pagalba iš Vokietijos, Anglijos, Švedijos ir kitų valstybių

HELSINKI, Suomija. — Sovietų kariuomenė, sustiprinta 25,000 armija. Iš viso suviršum 700,000 puolė visu Suomijos Rusijos frontu ir privertė suomius trauktis apie 40 mylių į Suomijos gilumą. Tačiau atvykus pagalbai suomiai puolė rusus ir taip juos sumušė, kad jie palikę mūšio lauke tūkstančius užmuštų ir sužeistų buvo priversti trauktis atgal. Didžiausias mūšis įvyko ties Kiviniemi, rytų Karelijoje. Pirmame suomių puolime žuvo nuo 900 iki 1,200 rusų, kurie šiame šiaurės fronte kariauja panašiai, kaip dar kariavo pasaulinio karo metu. Rusai, kurie jau buvo pasiekę suomių Mannerheim fortifikacijų linią turėjo trauktis apie 7 mylias Rusijos linkui. Prie pačių tvirtovių įvyko kovos durtuvais. Šiose kovose suomiai sako, sunaikinę nemažiau kaip 80 rusų karo tankų švedų naujų prieštankinių armotų pagalba.

Tuo tarpu Suomija gavo apie 70 italų karo lėktuvų ir 30 anglų lėktuvų. Taip pat gauta pagalbos lakūnais. Daugiausia atvyko italų, bet tikimasi, kad šiomis dienomis į Suomiją atvyks anglų, vokiečių ir kitų valstybių savanorių lakūnų, kurie žymiai sustiprins suomių karo aviaciją.

Iš Vokietijos netrukus bus pasiųsta į Suomiją keletas tūkstančių vokiečių savanorių, taip pat laukiama savanorių ir iš kitų valstybių, ypač technikų ir specialistų.

Suomiai tvirtina, kad jie lengvai gali atsilaikyti prieš Rusiją iki ateinančio pavasario, bet tuomet reikės pagalbos iš kitų valstybių.

Suomija, nežiūrint rusų blokados, gauna daug antitankinių, priešlėktuvinių ir šiaip visokių armotų iš Vokietijos, Švedijos, Vengrijos ir Anglijos. Suomių visi ginklai yra daug geresni nega rusų.

Suomijos lakūnai skraidė virš Leningrado ir metė atsišaukimus į gyventojus, kuriuose sakė, kad Stanas ir Molotovas apie Suomijos Rusijos karą Rusijos žmonems meiavo.

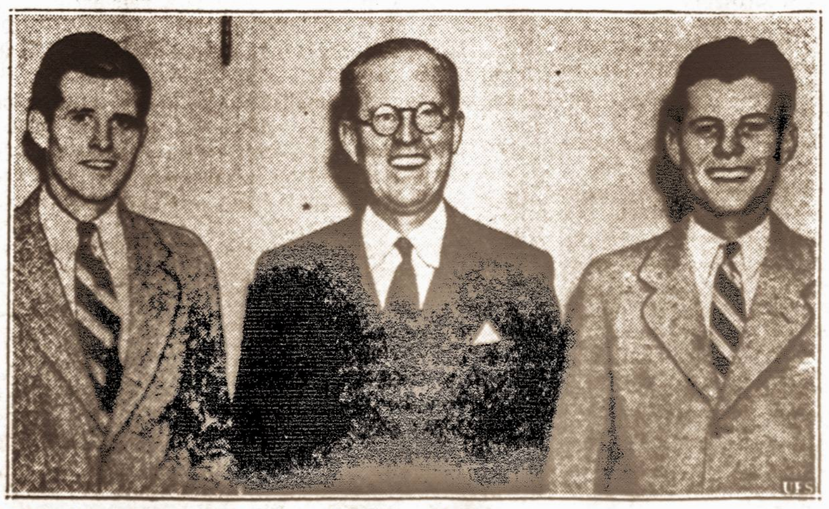

Italijos laivynas sargyboje. — Italijos karo laivynas, kuris vėliausiu laiku žymiai sustiprintas, dabar saugoja Viduržemio jūras. Italija įspėjo Rusiją, kad ji nelystų į Balkanus.

VILNIUJE DAUG NAMŲ BE SAVININKŲ

VILNIUS. — Visa eilė Kauno prekybininkų ir pramoninkų jau buvo nuvažiavę į Vilnių pasiieškoti tinkamų patalpų perkelti savo pramonės ar biznio įstaigas. Pasirodo, kad pačiame Vilniuje tuščių patalpų yra užtektinai tik visa nelaimė, kad nežinia kur dingę jų savininkai. Tiesa, kai kurie namų savininkai paliko savo įgaliotinius, bet šie, sudarydami naujas nuomos sutartis, įrašo į jas tokį paragrafą: jei sugrįš tikrasis namų savininkas, tai jis gali pareikalauti nuomininką tuoj pat išsikraustyti. Šis paragrafas ne visiems Kauno biznieriams patinka, todėl kai kurie iš jų nuo perkėlimo savo įmonių susilaiko.

LITHUANIAN DAILY UNITY

VIENYBĖ

Oldest Lithuanian Newspaper
193 Grand St., Brooklyn, N. Y.
Telephone: EVergreen 7-7840
Published daily except Sundays and Holidays by
Lithuanian Press Corp., Inc.

Entered as Second Class Matter October 23, 1907 at the Post Office at Brooklyn, N. Y. Under the Act of March 3, 1879

Advertising rates on application

PRENUMERATA

Brooklyne ir užsieniuose:

Metams	$7.00
Pusei metų	$3.75
Trims mėnesiams	$2.00
Vienam mėn.	$0.90

Jungtinėse Valstybėse ir Kanadoje:

Metams	$5.00
Pusei metų	$2.75
Trims mėnesiams	$1.65
Vienam mėn.	$0.75

Visais reikalais adresuokite:
Lithuanian Press Corporation
193 Grand St., Brooklyn, N. Y.

S. E. Vitaitis — Redaktorius.
A. S. Trečiokas — Prezidentas.

STOKA DRAUSMĖS TAUTINĖJE VEIKLOJE

Kiekvienas žmogus turi asmenines ambicijas, kurios reiškiasi įvairiomis sritimis. Ambicingo žmogaus nenurimstantis protas yra akstinu ir net pagrindu žmonijos progreso. Taigi negalima smerkti ambicingų žmonių pastangų bet kuriomis gyvenimo kryptimis.

Tačiau visuomenės gyvenimo ir santykiavimo reikaluose neribotos žmonių asmeninės ambicijos ne tik nėra naudingos, bet net žalingos. Bet kokis daugelio žmonių sudaromas vienetas remiasi tam tikrais siekiais ir jo išsilaikymas įmanomas tik tokiu atveju, kai to vieneto visi nariai pasiduoda didžiumos valia nustatytai drausmei. Bet kurios organizacijos ar visuomeninės grupės veikloje neleistina asmeninės ambicijos iškelti virš visos grupės interesų.

Drausmingai ir sėkmingai veikiančios srovinės grupės ir šiaip įvairūs rateliai netoleruoja asmeninių ambicijų užmačių ardyti vieningumą ir kenkti bendriems grupės interesams ir siekiams. Tokie asmenys, kurie asmeninių ambicijų sumetimais kenkia grupės vieningai veiklai ir neprisilaiko didžiumos valia nustatytos drausmės, prašalinami iš tokios grupės veiklos.

Amerikos lietuvių tautinės visuomenės veikloje dažnai pasireiškia stoka reikiamos drausmės. Mūsų tarpe nestinga tokių individų, kurie visuomet statė ir stato asmenines ambicijas virš bendrų visuomenės reikalų ir tuo kenkia tautinės visuomenės vieningam darbui. Tokie individai niekuomet nepasiduoda nustatytai drausmei, jie visame vadovaujasi tik savo asmeninių ambicijų atsiekimo sumetimais. Todėl dažnai ir pasireiškia mūsų veikloje nesusiklausimas ir iškrikimas, o tuo naudojasi tautinės visuomenės priešininkai.

Tokis tautinės visuomenės gyvenime neribotai įsigalėjęs asmeninių ambicijų varinėjimas reikėtų kuogreičiausiai prašalinti. Tautinė srovė tik tuomet sėkmingai susiorganizuos ir savo veiklą reikiamai sustiprins ir išplės, kai savo veikėjų jokiai drausmei nepasiduodančius asmeninius užsispyrimus galutinai nugalės.

Tik tokis veikėjas yra šimtų nuošimčių naudingas ir sėkmingas mūsų veikloje, kuris pajėgia užmiršti visokias savo asmenines ambicijas visų bendro tikslo naudai. Kol eina svarstymas bet kokio klausimo, kiekvienas turi teisę iškelti savo asmenines pažiūras ir net pagirtina, kai veikėjai drąsiai savo, kad ir visai skirtings nuomones kiekvienu klausimu pareiškia. Bet kai didžiuma vieną ar kitą klausimą nusprendžia, tuomet kiekvienas tos grupės asmuo turi pasiduoti didžiumos valiai, nežiūrint ar jam tas nuosprendis patinka ar ne. Čia jau baigiasi asmeninių ambicijų siekiai.

Jei norime būti sėkmingi savo veikloje, tai pirmiausiai patys būkime drausmingi ir reikalaukime iš kitų tokio drausmingumo. Tik tuomet ir *tik tuomet* pajėgsime Amerikos lietuvių tautinės visuomenės veiklą pastatyti atitinkamoj aukštumoj ir būsime sėkmingi visuose savo užmanymuose ir darbuose.

SPAUDOS APŽVALGA

Negyva Kaukuolė Šaiposi

L. Prūseika Vilnyje cituoja Lietuvos prezidento žodžius "Vilniaus atgavimas yra didelis džiaugsmas mūsų tautai". Tuos žodžius pacitavęs, jis paliepia mūsų tautinei ir katalikų spaudai tapti tokia negyva kaukuole, kaip jis, ir nekritikuoti Sovietijos juodesnių (arba nevisai aiškių) darbų.

Visa tautinė ir katalikų spauda **pilnai sutinka** su Lietuvos prezidento žodžiais, bet tuo pačiu syk klausia: 1) Kodėl Maskva neatidavė grynai lietuviškų kraštų sykiu su Vilniu?

2) Kodėl raudonoji armija ir komisarai apiplėšė atiduodamą Vilniaus kraštą?

3) Kodėl Sovietija pasiuntė Lietuvon 20,000 savo kareivių, kurių niekas neprašė?

Negyvos kaukuolės šių klausimų nestato, nes suakmenėjusiam protui viskas "aišku". Bet lietuvis, kuris **širdimi ir protu** Lietuvą bei jos amžių amžiais svetimųjų išnaudotojų varginamus žmones myli, tokius klausimus stato, nors ir džiaugdamasi, kad Vilnius bolševikų dėka grįžo Lietuvai. Todėl Vitaičiai, Karpiai, Kybos ir Vaidylos tokius klausimus ir klausia, o Prūseikos kas rytą atsikėlę, pabarškina savo tuščią kaukuolę, ir laukia įkį Maskva proto įpils kaip Lietuvos atžvilgiu galvoti.

Laikraščio Sukaktis

Pirmas katalikų Draugo numeris pasirodė Wilkes Barre, liepos 12 d., 1909 m., bet 30 metų sukaktuves laikraštis pažymėjo lapkr. 18 d., išleisdamas 24 puslapių jubiliejinį leidinį. Lapkr. 19 d. įvyko pamaldos ir bankietas. Pirmą numerį redagavo kun. A. Kaupas, skaitomas vienu rimčiausių katalikų publicistų (jis mirė 1913 metais). Vėliau, redakcijos štabe buvo visa eilė įžymesnių katalikų veikėjų, kunigų ir svietiškių.

Nuo 1916 metų Draugas eina dienraščiu. Pirmuoju administratorium buvo Jonas Lopatto. Administratoriu yra buvęs ir Dr. A. L. Graičiūnas, bet visą leidimo darbą nuo 1920 metų veda Tėvai Marijonai. Dabartiniu redaktoriu yra L. Šimutis, buvęs Lietuvos Seimo atstovas ir žymus katalikų srovės veikėjas, buvęs Garso redaktorius. Redakcijos štabas tapo padidintas naujomis spėkomis, ir, sakoma, dienraštis būsiąs didesnis ir gyvesnis.

Trisdešimts metų lietuvių laikraščiui sulaukti Amerikoje, reiškia padėti daug vargo ir rūpesčio. Todėl visi žurnalizmą mylį lietuviai pasveikins mūsų spaudos narį, laimingai sulaukusį tokio amžiaus.

Vyt. Širvydas

PRISIMINKIM LABDARINGUS DARBUS

Kalėdų švenčių metu kiekvienas lietuvis prisimena savo artimuosius žmones ir stengiasi jiems įrodyti tą savo prisiminimą. Vienus bent pasveikina su Kalėdų šventėmis, kitiems mažesnes ar didesnes dovanėles nuperka. Tai gražus ir kilniu žmoniškumu paremtas kalėdinis sentimentas.

Tačiau kiekvienas kultūringas žmogus Kalėdų švenčių proga turėtų prisiminti ir labdaringus darbus. Gyvenimas pilnas nelaimingų žmonių, kuriems reikalinga laimingesniųjų žmonių parama. Tokia parama skaitosi labdaringu darbu ir kiekvienam savo artimą sušelpusiam žmogui suteikia dvasinį pasitenkinimą, pažymi jį esant su širdžia ir siela žmogumi, kuris pajėgia atjausti savo artimo nelaimę.

Šiemet Amerikos lietuviai turi puikiausią progą labai gražų labdaringą darbą atlikti. Štai atvaduota Lietuvos sostinė Vilnius ir dalis jo krašto. Čia lietuviai ir visi kiti gyventojai didžiausį vargą kenčia, kurių mantą dveji okupantai išplėšė. Lenkijos valdžioje buvęs Vilnius ir jo kraštas ekonominiai nualintas, kurį dar labiau apiplėšė Sovietų raudonoji armija. Lietuva stengiasi padėti vilniečiams, bet reikia milžiniškų sumų pinigų, kad visą biednuomenę reikiamai sušelpus ir bent pakenčiamu jų gyvenimą padarius.

Kuriam Amerikos lietuviui nėra brangus Vilnius, kuris iš mūsų nesidžiaugiame Lietuvos sostinės ir bent mažutės jos krašto dalies atvadavimu. Nei vienas šiokias tokias pajamas turintis lietuvis perdaug savęs nenuskriaus paskirdamas bent vieną dolerį vilniečių sušelpimui. Jei visi Amerikos lietuviai po dolerį skirtų vilniečiams kaipo Kalėdų dovaną, tai susidarytų keli šimtai tūkstančių dolerių. Visuomet daugiau galima sudėti aukų, kuomet didelis skaičius po mažai aukoja, negu kad mažas skaičius po dideles sumas aukotų.

Todėl skleiskime visuomenėje šią idėją, kad kiekvienas Amerikos lietuvis šių Kalėdų proga paaukotų vilniečių sušelpimui bent po vieną dolerį. Visos Amerikos lietuvių draugijos privalėtų savo susirinkimuose išnešti rezoliucijas, pageidaujant ir patariant draugijų nariams skirti vilniečių sušelpimui po vieną dolerį. Taip pat draugijos privalėtų išrinkti komitetus, kurie parinktų tokių aukų ir nuo tų lietuvių, kurie prie draugijų nepriguli. Surinktus pinigus neatidėliojant reikėtų prisiųsti Lietuvos konsulatams dar prieš Kalėdas, kad jie tokią Amerikos lietuvių dovaną kablegramomis galėtų persiųsti Lietuvon.

Amerikos lietuviai, padarykime šias Kalėdas vieno dolerio dovanos vilniečiams Kalėdomis. Kuomet viens kitam šitai priminsime, viens kitą paraginsime labdaringą Kalėdinį darbą atlikti, tai visi tai atliksime ir be jokių ypatingų sunkumų, be didelių pastangų sudėsime šimtus tūkstančių dolerių vilniečių sušelpimui. Tokiu atveju netik palinksminsime skurstančius vilniečius, bet ir Lietuvai žymiai pagelbėsime atstatyti Vilnijos žmonėms gerbūvį.

Vieno dolerio dovanos vilniečiams Kalėdos! — tegul skamba kiekvieno patriotingo lietuvio lūpose.

Humanistas

BUVO PERMAŽA AGITACIJOS UŽ TAUTINĮ SĄRAŠĄ

Einančių SLA viršininkų nominacijų reikalu beveik nieko nerašoma tautiškuose laikraščiuose. Daugiausiai agituoja už savus kandidatus tik komunistai. Tiesa, man visiškai nežinoma kas yra daroma nominacijų reikalu agitatyviškais lapeliais. Bet tautiškoji spauda labai silpnai paremia tautiškosios SLA narių grupės kandidatus.

Kodėl taip yra, nežinau. Gal norima išbandyti tautiškosios SLA narių grupės kandidatų populiariškumas SLA narių tarpe. Ištikro nėra baimės, kad tautiškasis kandidatų sąrašas nebūtų nominuotas. Laimėti nominacijose naujiems kandidatams pirmasias vietas rinkimų balote, beveik neįmanoma, nes visuomet jas laimi senieji viršininkai. Daugelis narių nežinodami už ką balsuoti, dažnai net prieš savo norą balsuoja už senuosius viršininkus, kurių vardus jau gerai žino ir lengviau juos parašyti.

Tačiau galutinuose rinkimuose jau esti kitaip. Kiekvienas narys jau gauna balotą su atspausdintais kandidatų vardais ir užtenka tik kryžiuką padėti ties to kandidato vardu, kurį narys pasirenka. Taigi jei prie taip mažos agitacijos laikraščiuose tautiškosios SLA narių grupės kandidatai gaus tik keliais šimtais balsų mažiau šiose nominacijose, tai jų išrinkimas galutinuose rinkimuose bus užtikrintas. Todėl galima sutikti su tautiškosios SLA veikėjų grupės taktika beveik be jokios agitacijos išbandyti tautinio sąstato kandidatų populiariškumą.

Antra, tautiškosios SLA narių grupės veikėjų ir kandidatų nusistatymas laikytis kultūringai šiose nominacijose, taip pat reikia tik pagirti. Neteko pastebėti, kad bent puse žodžio tautiškieji laikraščiai būtų ką nors nekultūringai pasakę apie kitų grupių kandidatus. Aplamai mūsų spaudoje kalbama tik apie savuosius kandidatus, jų kvalifikacijas ir tinkamumą SLA reikalus tvarkyti. Kitų grupių kandidatai visiškai užmiršti. Tai tikrai vyriškai pasielgta.

Apie kitas sroves to pasakyti negalima. Ypatingai dabartinės SLA pozicijos — socialistinės grupės — kandidatų rėmėjai jau nekartą yra išsiplūdę savo spaudoje tautiškųjų kandidatų adresu. Mačiusieji ir socialistų išleistus agitatyviškus lapelius sako, kad ir tuose lapeliuose bandoma laimėjimo siekti vien kitų grupių kandidatų niekinime. Tai nešvarus ir kultūringiems žmonėms svetimas būdas laimėjimų siekti. Beabejonės visi kultūringieji SLA nariai tą reikiamai įvertino ir įvertins ir už šmeižikų sąrašą nebalsavo ir nebalsuos.

Negalima nutylėti ir neigiamo apsireiškimo tautinės visuomenės veikėjų tarpe šių SLA nominacijų reikalais. Net toje pačioje VIENYBĖJE teko pastebėti skleidžiant disorganizaciją SLA nominacijų reikalu. Vieni neva jaunosios kartos vardu, kiti asmeninių ambicijų sumetimais bando skaldyti tautinės SLA narių grupės balsus siūlydami savas kandidatūras tiesiogine už save agitacija, arba skelbdami jų pasidarbavimu pasiektus nominacijų davinius. Tokie tautiškosios visuomenės veikėjų poelgiai yra griežtai smerktini. Tai sužinus ardymas tautiškojo fronto vieningumo ir skleidimas pakrikimo, auklėjant demoralizaciją tautinės veiklos disciplinai. Kokis nors organizuotosios tautinės visuomenės autoritetingas organas tokius disorganizatorių žygius turėtų visu griežtumu pasmerkti.

P. V. G—tis

Anglų kolonijos aprūpinamos dujokaukėmis. — Anglija vėliausiu laiku aprūpina visų savo kolonijų gyventojus dujokaukėmis.

VILNIUS IR NAUJI LIETUVOS RŪPESČIAI

Mūsų amžinoji sostinė Vilnius jau prisijungė prie savo tikrojo kūno. Begalinis džiaugsmas apėmė visą Lietuvą. Džiaugėsi kaimas ir miestas. Iš džiaugsmo per lietuvio-vės skruostą riedėjo sidabrinės ašaros... Valio maišėsi Vilnijos ir Lietuvos varpų gaudėsiai... Mes lietuviai pergyvenome nepaprastą dieną, kurios nepajėgs jokia plunksna apipiešti. Pajausti tos dienos Lietuvos visuomenės ūpą ir dvasią, reikėjo pačiam tik tą matyti ir justi.

Džiaugsmo diena perėjo... Džiaugsmas yra laikinas žmogaus jausmas. Dabar reikia darbo, nes Vilnija atneša Lietuvai didelį rūpestį, didelį darbą. Tas darbas reikalauja vienybės ir didelio susipratimo. Maža klaida gali daug nuostolio Lietuvai padaryti net laiduoti nepriklausomybės nustojimo. Iki šiol Lietuvoje mažai klestėjo vienybė, ji gal buvo pavergta partinio bato. Net kai kurie valdininkai pasivadinę patriotais tik savo duonos pelnijimosi tikslu ir nemokėjo eiti vienybės ir vieningumo dvasios kelių. Tai parodo ir patys faktai.

Kada tapo Klaipėda atgauta, ji lietuviška buvo 80%, o prarasdami ją palikome lietuviška 13%. Vadinasi negalėjome prisitakiyti prie to krašto žmonių ir parodyti jiems šiltą lietuvišką dvasią. Dažnai pačių valdininkų tik gobšumas versdavo kitus kentėti ir jų lepšiškumo pasėkomis kilus karui tapo maistas perkamas visu smarkumu. Buvo perkama ir toki dalykai, kurie jiems visai nebuvo tinkami. Tam supirkinėjimui sustabdyti Lietuvos vyriausybė išleido įstatymą, kad kas pirks ir maisto produktus be reikalo, bus baudžiami ir iš vietų valdininkai atleidžiami.

Žemės reforma Lietuvoje irgi įvykdyta buvo neteisingai. Tą darbą daugiausiai vedė kunigija. Daugelyje apskričių randasi dar daug dvarų su dideliais žemės plotais. Miškų tapo daug iškirsta. Buvo daugiau linkstama į dvarų gyvenimą. To viso dabar Lietuva į Vilniją negalės nusinešti.

Į Vilniaus kraštą skiriami valdininkai, kad būtų patyrę ir teisingi žmonės. Prabangiškas gyvenimas, kad jiems nerūpėtų. Su Vilnijos krašto lietuviais turėtų susilieti kūnu ir dvasia. Tik būdami idealistais ir pasišventėliais galės kraštą išvesti į tikrą ir šviesią ateitį. Jie tada bus pamilti krašto gyventojų ir su jais sueis į artimą ir nuoširdų kontaktą.

Vilnijos kraštas yra lyg koki griuvėsiai. Tą viską Lietuvai reikės atstatyti, o atstatymas bus sekmingas, jeigu visuose bus vienybė ir susiklausimas. Dar daug Vilnijos krašto liko sovietų rankose. Jie bus verčiami būti Rusijos vergais. Lietuvai stovi prieš akis ir jų atvadavimas. Tad atvaduotame krašte būnant taikai ir klėstint kultūrai pavergtieji stengsis savo kova vaduotis ir susijungti su laisvais broliais. Taigi, Lietuvai ir lietuviams lieka visa didžiulė eilė darbų ir taipgi broliams ir sesėms amerikiečiams.

P. Kriukelis

DIDŽIAUSIA SALA PASAULYJE

Tai Grendandija, kuri priklauso Danijai. Ji apima 2 mil. 175,600 kv. kilometrų plotą ir yra 51 kartą didesnė už pačią Daniją, kuri su visomis salomis turi vos 42,931 kv. km. Salos plotas yra milžiniška aukštuma, pakilusi nuo 600 iki 2,100 metrų aukščiau jūros paviršiaus. Išskyrus siaurutę pakraščių juostą, visa sala padengta storiausiu amžino ledo sluoksniu. Ledo kalnai čia vietomis siekia iki 2,700 metrų aukštumo. Ir tik nedaugely vietų iš ledo yra išlindusios nuogos kalnų viršūnės, turinčios iki 3,000 metrų aukštumo. Iš salos vidurio nuolat slenka į jūrą milžiniškos ledo atlaužos, kurios sudaro didelius kalnus. Vietomis tie ledai įsikiša į jūrą iki 100 kilometrų ilgumo ruožais. Šioje milžiniškoje amžino ledo saloje gyvena vos apie 18,000 žmonių: iš kurių 17,100 eskimų ir tik apie 900 baltųjų europiečių. Gyvenimo sąlygos čia labai sunkios, nes siaučia dideli šalčiai ir pūgos. Vidutinė temperatūra siekia vos 10 laipsnių šilumos, o didesnėje salos dalyje 12 savaičių trunka visiška tamsa arba ašigalio naktis.

Grenlandijos gyventojai daugiausia verčiasi ruonių medžiokle, iš kurių jie gauna mėsą, taukus kurui ir šviesai ir odos drabužiams bei palapinėms statyti.

AUKOJA VILNIJOS LIETUVIAMS

AMSTERDAM, N. Y. — Lapkričio 12 d. Amerikos Lietuvių Klubo salėje įvyko gražus koncertas ir teatras, kurį surengė Šv. Kazimiero choras, vadovaujant žinomam artistui p. J. Olšauskui. Teatras "Paklydėliai" yra gražus vaizdelis iš Lietuvos gyvenimo, sulošta gražiai. Vėliau choras sudainavo keletą gražių, naujų liaudies dainelių. Publikai, kurios buvo pilna svetainė labai patiko vaidinimas ir koncertinė programos dalis. Koncerto atėjo pasiklausyti miesto mayoras p. Arthur Carter, kun. J. Židanavičius ir kun. J. Raštutis.

Vietos veikėjų būrelis pasitarę sumanė parinkti aukų vilniečių sušelpimui. J. Baiinskas, K. Dansevičius, B. Saldis, P. Lalas ir kiti laike koncerto pertraukos perėjo per svetainę ir surinko $47.85. Gi VVS kuopa dadėjo iš savo iždo $47.30.

Amsterdamo Moterų Klubas, kurios suėję pakoziruoti, laike užkandos ponia V. Račinskienė prisiminė Vilniaus pašalpos reikalą. Na, ir tuojaus sumetė $7.50. Aukojo šios patriotės moterys: po $1 — V. Račinskienė, S. Margevičienė, J. Jurkūnienė, A. Vasiliauskienė, S. Kupčiūnienė, O. Maliauskienė, V. Kručienė ir A. Tiemann 50 centų.

Šį gražų pavyzdį reiktų pasekti ir kitoms mūsų moterims ir vyrams, kad prie kiekvienos progos ir prie kiekvieno pasilinksminimo reiktų prisiminti ir parinkti aukų vilniečių šelpimui.

Šie asmenys aukojo Vilniaus šelpimo reikalams lapkričio 12 d. laike Šv. Kazimiero choro koncerto: kun. J. Židanavičius $3, P. Sargelis $3, S. Rimkūnas $2, A. Gobis $1.50. Po $1: kun. J. Raštutis, J. Sinčius, P. Lalas, J. Kručas, J. Daučiūnas, J. Nikštėnas, J. Rapšienė, M. Grincienė, J. Kibartas, J. Schell-Šidlauskas, J. Aleksandravičius, J. Mikėnas, J. Bablinskas, V. Redding, J. Maziliauskas, V. Rusilas, M. Kerbelis, B. Saldis, K. Dirsė, J. Piliponis, S. Ambrasas, A. Pakėnas, M. Kazlauskas ir V. Baziliauskas. Viso pasiųsta į Lietuvą Vilniaus lietuvių šelpimui per konsulą p. Budrį $102.

Amsterdamietis

— 20,000 naujų italų kolonistų bus perkelta į Libiją, kur iš anksto jiems jau paruošti ūkiai.

— Suezo kanalo bendrovė nusiskundžia, kad pelnas iš šio kanalo paskutiniu metu labai sumažėjęs.

TINKAMIAUSI KANDIDATAI Į SLA PILDOMĄ TARYBĄ

SLA pildomosios tarybos nominacijose balsuok už šiuos tautinius kandidatus.

Prezidentu — Buv. Teis. VINCAS F. LAUKAITIS iš Baltimore, Md.

Vice prezidentu — V. A. KERSEVIČIUS iš Scranton, Pa.

Sekretorium — DR. M. J. VINIKAS (dabartinis).

Iždininku — JUOZAS J. BAČIUNAS iš Sodus, Mich.

Iždo globėjais — STASYS MOCKUS (dabartinis) ir JONAS BRAZAUSKAS iš Cleveland, Ohio.

Daktaru kvotėju — DR. STEPONAS BIEŽIS iš Chicagos, Illinois.

IŠKILMINGAS LIETUVOS KONSULATO BOSTONE ATIDARYMAS

Garbės konsulas Adv. Antanas O. Šalna

BOSTON, Mass. — Gruodžio 2 d. 5 val. p.p. komiteto nariai pasitiko So. Bostono stotyje atvykusį iš New Yorko gen. konsulą J. Budrį. 7 val. vakare ponai Shallnai suruošė pas save pietus, kuriuose dalyvavo gen. konsulas ir pasitikusieji svečią nariai.

Gruodžio 3 d. 9:30 val. gen. konsulas trumpai kalbėjo per WORL radiją apie konsulato atidarymą, naujo konsulo įvesdinimą ir vilniečių parėmimo reikalingumą. Jau prieš 2 val. ties konsulo buveine, 366 Broadway, susirinko didelė minia lietuvių. Prie jų prisidėjo ir kitataučiai, tos apylinkės gyventojai. Keletas policininkų turėjo tvarkyti judėjimą. Trumpai po antros valandos pasigirdo muzikos garsai — tai pasirodė rikiuotėje gausus Amerikos legiono Dariaus-Girėno postas su savo posto, J.A.V. ir Lietuvos vėliavomis, orkestru ir benu priešakyje, kuriam ties Konsulatu policija paliuosavo vietą. Tuojau atvyko ir gen. konsulas. Viduje susirinko komitetas, spaudos atstovai ir visų šeimos. Gen. konsulas trumpais žodžiais priminė naujam konsului, kad jis atstovauja visą valstybę, todėl privalo būti visiems vienodai lygus ir prieinamas. Ponas Shallna davė pasižadėjimą garbingai eiti patikėtas pareigas ir laikyti garbėje gen. konsulo įteikiamą Lietuvos vėliavą. Lietuvos vėliava buvo pakelta prie Konsulato. Ją iškeliant posto komandierius davė komandą: "vėliavą gerbk". Orkestras sugrojo Lietuvos ir Amerikos himnus. Gen. konsulas paskelbė, kad tuo pačiu Konsulatas yra oficialiai atidarytas, palinkėjo naujam kolegai pasekmingos darbuotės, o visi susirinkusieji sveikino naująjį konsulą.

Po to, posto komandierius pakvietė gen. konsulą padaryti posto inspekciją. Orkestrui grojant J. Budrys apėjo frontą ir, orkestrui nustojus groti, lietuviškai pasisveikino: sveiki legionieriai, bei pareiškė vadui ir per jį visiems legionieriams padėką už gražų pasirodymą, per ką visos atidarymo iškilmės įgijo didesnio reikšmingumo. Visos iškilmės gatvėje ir viduje buvo nufilmuotos.

Konsulato atidarymo proga maloni šeimininkė ponia Shallna visus svečius pavaišino arbata, kava, lietuviškais ir vietiniais gėrimais, skaniai paruoštais užkandžiais ir pyragaičiais.

Pasveikinti atėjo daug ponų Shallnų ir valdžios atstovų, tarp jų ir Bostono teismo prokuroras.

6 val. vakaro puošniame "Boston City Club" įvyko bankietas. Tos dienos iškilmėms ir bankietui paruošti Bostone susidarė platus komitetas. Tame komitete panorėjo dalyvauti ir aktingai dalyvavo visų organizacijų, nežiūrint pažiūrų, atstovai. Gausiai dalyvavo ir Naujos Anglijos Lietuvos Žydų Federacija su buv. prokuroru, dabar advokatu Elihu Stone priešakyje. Jau kelios dienos prieš bankietą visos vietos buvo rezervuotos. Prie stalų užėmė vietas 450 dalyvių. Buvo ir estų bei latvių vietinės kolonijos atstovai, kurie savo konsulo Bostone neturi.

Garbės svečiams į salę įeinant grojo vargonai. Svečiams sustojus, p-lė Irena Libby sugiedojo maldą, vargonams pritariant. Komitėto pirmininkas Stasys Mockus pasakė įžanginę kalbą, pareikšdamas padėką Lietuvos Respublikos Prezidentui už konsulo paskyrimą ir visų bostoniečių džiaugsmą pono A. Shallnos toms pareigoms parinkimu. Tolimesnį vakaro vedimą perdavė daktarui Jakimavičiui, kuris tas pareigas puikiai atliko. Toliau kalbėjo: adv. K. Tamulionis iš Worcester, Mass.; dr. A. Kapočius, p.p. Elihu Stone, T. Stokes-Stočkus, rabinas dr. H. Rubenovitz. Po jų kalbėjo: gen. konsulas, jo kalba baigta Lietuvos himnu ir paskutinis p. A. Shallna, po kurio sekė J.A.V. himnas. Himnus giedojo visi vakaro dalyviai, p. M. Boliui diriguojant ir p. Sakiui pritariant vargonais. Nėra galimybės perduoti kalbas, tik vieną reikia pasakyti, kad visos jos buvo nuoširdžios, turiningos ir įdomios. Konsulato atidarymo proga taip pat gauta daugybė pasveikinimo telegramų, tarp jų Lietuvos ministro p. P. Žadeikio, konsulo P. Daužvardžio — Chicaga, Latvijos konsulo New Yorke p. Shillers ir Estijos konsulo New Yorke p. Kaiv. Tarp kalbų ir sveikinimų įterpti šokiai ir rinktini solistai. Pirmieji pasirodė vaikučiai, vadovaujami ponios Ivaškienės. Tie mažučiai, kurie šoko ir Lietuvos Dienoje Pasaulinėje Parodoje, pademonstravo tautinius šokius taip gražiai, jog visi buvo sužavėti. Profesoriui S. Braslavskiui akompanuojant, p. I. Schnoll ir kantorius I. Glistein solo išpildė įvairias dainas ir arijas. Jauna panelė prancūzė Irene Libby, p. Sakui ant vargonų, vėliau piano, pritariant, sudainavo kelias dainas, tarp jų lietuviškai (ir gražia lietuvių kalba) "Kur bakūžė samanota"...

Vakaras buvo gyvas, praėjo nepaprastai jaukioje atmosferoje, tad ir apie 12 val. visi išsiskirstė gražiausiai nusiteikę. Tam būta daug priežasčių: geras prisirūošimas, vakaro vedėjo dr. Jakimavičiaus sugebėjimas, žymūs solistai, gražiai išpildyti tautiški šokiai ir nepaskutinėje vietoje lietuvių ir liet. žydų džiaugsmas, kad jie Bostone gavo konsulą. Visi kalbėtojai, šokiai ir koncertinė dalis buvo filmuojami. Bostono amerikiečių spauda ant rytojaus irgi gražiai paminėjo bankietą ir įdėjo foto.

Šis vakaras dar kartą įrodė, kad bendras veikimas ir galimas ir naudingas. Kur darbe pasirodo visi, kur vienybė — ten rezultate ir Lietuvos ir vietos lietuvių prestižas kyla.

Specialus Koresp.

BALTIMORE — AMERIKOS LIETUVIŲ KOLONIJOMS PAVYZDYS

Rašo **Jonas Valaitis**

Lietuvių Radio Balso Vedėjas iš WCNW, Brooklyn, N. Y.

Baltimore, Maryland, vienas Amerikos daugiausiai istorinių turtų turįs miestas, yra pati toliausiai pietuose didžioji Amerikos lietuvių kolonija. Joje lietuvių gyvena apie 15,000.

Nors kolonija yra pietuose, bet darbštumu jos lietuviai pralenkia daugelį šiaurinių kolonijų, o pavyzdingumu — gal ir visas kitas kolonijas.

Amerikoje plačiai pagarsėjusi yra Baltimorės Lietuvių Taryba. Ji sudaryta iš 12 tautiškų draugijų: Kęstučio su 450 narių, Mindaugio su 700 narių, Atletų Klubo su 200 narių, SLA 64 kp. su 176 nariais, Moterų Pilietinio Klubo su 200 narių, Vyrų Pilietinio Klubo su 200 narių. Dainos draugijos su 50 narių, Lietuvių Biznierių ir Profesionalų draugijos su 65 nariais, Sandaros 6 kp. su 50 narių, taip pat republikonų ir demokratų klubų. Taryba yra salės savininkė, kuri turi iš visų draugijų 720 akcininkus. Toji salė pastatyt kaštavo net $125,000. B-vė įsteigta 1914 m., namai pastatyti 1921 m. Salė yra kampe Hollis ir Parkin Sts., Baltimore, Md. Iš kiekvienos draugijos salės knygynui yra išrinkti po 2—3 narius.

Salė visam miestui žinoma. Per 3 aukštus namo kampe didelėmis neon raidėmis parašas "Lithuanian Hall" matyt iš tolo. Toj salėj spiečiasi visas didysis lietuvių veikimas. Prie salės yra viešasis lietuvių knygynas, kuriame paskirtomis valandomis dežūruoja knygius Kalinauskas. Knygyne rasi visus lietuvių laikraščius, daug knygų ir nemaža literatūros ir iš Lietuvos. Taigi, ir kultūrinis gyvenimas salėje praktikuojamas daugiau, negu kitose kolonijose, kurių daugelio knygynai jau gerai apdulkėję, nors salės rūsy, kaip ir daugely lietuvių centrų, alkūnėmis gražiai nužibintas ir baras, prie kurio yra ir kita salė vakarienėms...

Kita didelė ir kultūringai sutvarkyta salė, tai yra Lietuvių Atletų Klubo salė su sportininkams dušais (shower), mankštos sale, baru ir poilsio kambariais, socialiams pasižmonėjimams.

Baltimore yra Amerikoje didžiausių lietuvių siuvyklų centras. Didesnes siuvyklas-dirbtuves turi šie lietuviai: Milan, Bradūnas, Jočiai, Draigina, Miliauskai, Ant. Mandrevickis, A. Jonas and Co., Janulaičio, Mandravickio, Kundrotos, Pečiulio ir Žaligirio). Simas Leonavičius, Pečkys, Br. Dragūnai, Ant. Rakauskas, Mockevičius ir Gabrilavičius, Jonas Joncha, Ragauskas ir yra daug mažesnių.

Vaistinių yra tik viena, bet kitoj didelėj vedėju yra lietuvis. Medicinos gydytojų yra 9, dantistų — 5, advokatų 4.

Vienybės reikalais šioje kolonijoje daugiausiai rūpinasi: buvęs Baltimorės vyriausiu judėjimo (trafiko) teisėju, William F. Laukaitis, kandidatas SLA prezidento pareigoms. Jo iniciatyva sušauktam Vienybės reikalais susirinkime dalyvavo: Juozas Miliūnaitis, Lietuvių salės b-vės sekretorius, Lietuvių Atletų Klubo buvęs ilgus laikus iždininku, dabar sekretorius Antanas Maceika, Baltimorės Lietuvių Tarybos pirmininkas; Motiejus Milan, didžiausios lietuviškos siuvyklos, kurioje dirba per 250 darbininkų, savininkas. Joje manadžeriauja Juozas Gutauskas, veiklus Sandaros 5-tosios kuopos pirmininkas. Susirinkime taip pat dalyvavo ir Kazys Galinis, Baltimorės Lietuvių Fed. ir pask. bankelio direktorius ir veiklus Kęstučio draugijos narys; Povilas Mikušauskas, Lietuvių bankelio direktorius; Kazys Akelaitis, bankelio ir biznierių bei profesionalų draugijos pirmininkas; Juozas Milan, Banko Finansų Sekretorius.

Kitam susirinkime dalyvavo: adv. Nadas Rastenis, veiklus lietuvių veikėjas, poetas; Petras P. Jaras, per ilgus metus Vienybės ir kitų tautinių laikraščių bendradarbis; p. Galinaitis, poetas ir laikraščio bendradarbis; Šliburis, žinomas feljetonistas ir p. Kalinauskas, Baltimorės lietuvių knygyno vedėjas.

Ši kolonija yra vienintelė, kuri turi progą Lietuvos nepriklausomybę minėti vasario 16 d. Toji diena yra oficiali Maryland šventė — Lietuvos nepriklausomybės šventė. Ji iškovota čia švęsti daugiausiai buv. Teisėjo William F. Laukaičio pastangomis, to paties Laukaičio, kurį dabar stengiamasi išrinkti SLA prezidentu.

Anglų kariai mokosi. — Tuo tarpu kai fronte eina siokios tokios kovos tarp anglų ir vokiečių, anglų kareiviai užfrontėje mokosi priešdujinės apsaugos. Paveiksle matyti, kaip kariai traukiasi iš bombarduojamos dujiniais šoviniais stovyklos.

TRUMPAI ĮVAIRIAIS KLAUSIMAIS

Sugrįžo su žvėrimis

Karl P. Schmidt, Chicagoje žvėrių muziejaus užlaikymo valdybos narys lankėsi per ilgą laiką Pietų Amerikos valstybėj Čilėj. Jis daug laiko pašventė tos valstybės didelėse giriose ir dykumose, kur randasi įvairių plėšrių žvėrių ir įvairių paukščių.

Sugrįždamas namon, jis parsivežė net 2,000 žvėrių ir paukščių, kurie bus užlaikomi minėtame muziejuje.

Užtenka po vieną kulką

Suomijoj eina pasklydęs gandas, kad kai suomių premjeras Juno Paasikivi atsilankė pas Staliną tartis dėlei taikos ir kada tas susitarimas baigėsi nevykusiai, tai Juozas užklausė Jono: "Kiek suomiai gali pastatyti ant sienos kareivių. Jonas atsakė, kad viena šimtą tūkstančių. Tada Juozas atsakė Jonui, kad sovietai gali lengvai pastatyti du šimtu tūkstančių.

Tada ponas Paasikivi, ant parašė. Stalinas ji užklausė, ką tas raštelis reiškia. Paasikivi atsakė, nieko tokio, tik padarau užsakymą, kad mūsų kareiviai turėtų po dvi kulkas.

Protestonų kunigų pensijos

Savo dvidešimt penktam metiniame suvažiavime, dvidešimt trijų protestonų parapijų atstovai išklausė metinę atskaitą. Pasirodė, kad įvairiems asmenims pensijų išmokėjimai laike vienų metų padidėjo.

Asmenų skaičius priklausančių prie parapijų sudaro 28,419,626. Per vieną metą pajamos siekia apie $17,476,890.

Kunigams ir jų padėjėjams greitųjų ką nors ant popieros išmokėjimai pensijoms ir kitais pagalbos reikalais pasiekia $11,821,423. Taip pat šimtai tūkstančių būna išmokėta įvairioms protestonų organizacijoms ir pavieniams asmenims pagalbos tikslu.

V. J. Vyšnius.

Tarka

LABAI DAUG NUVEIKTA

Girdėjome, kad Klinga ir Valaitis Scrantone pasakė po keturias prakalbas. Bet Dr. Venčius laike VIENYBĖS vakarienės pasakė devynias. Jis pasakė ką kalbėtojas kalbės; pakartojo kalbėtojaus kalbą ir dar savo pridūrė. Tuo pačiu laiku buvo vakaro vedėjas arba tostmaisteris.

VILNIAUS KALNELIAI

Sako, kad Vilniaus kalnelių daina yra kokio ten Gedimino pulko himnas, ir Tarkoje tilpusi naujos formos Vilniaus kalneliai daina, jiems netinkanti. Tai gerai, dainuokite savo senovišką. Dabar jau prirengta drąsuoliams tinkami kapai.

ŠIRDIES LIGA

Lietuva atgaudama Vilnių gavo širdies ligą. Pirmiaus Lietuvos žemėlapis buvo pavydale širdies, bet, prijungus Vilniaus kraštą pasidarė ant šono didelis guzas, tokiu būdu Lietuva gavo širdies ligą...

RUSAI NUSUKO 20,000

Prieš darant taiką su Lietuva, rusai žadėjo pastatyti 40,000 kareivių Lietuvoje, bet vos tik dvidešimts prisiuntė, o dvidešimt nusuko.

LIETUVIŠKI BOLŠEVIKAI JAUČIASI KAIP ROJUJE

Jie sako, kad dabar ir Lietuvoje rojus, nes Lietuva susilaukė iš Rusijos 20,000 aniuolų, kurie sėrgės Lietuvą nuo visokių pagundų. **Ku Ku**

GERESNIŲ NEREIKIA

(Vertimas)

Moteris su trimis vaikučiais jeina į biurą užsiregistruoti gavimui pašelpos iš valstybės iždo.

— Kaip vardas? — paklausė biuro vedėjas.

— Marijona.

— Kaip tamstos vyro vardas?

— Vyro neturiu.

— Našlė?

— Ne.

— O vaikų turite!..

— Taip.

— Kaip jų vardai?

— Šitas Mussolini, tas Stalin, o anas Hitler.

— Kodėl tamsta tokius žymius vardus parinkai savo vaikams?

— Kai dėl mergvaikių, tai geresnių vardų ir nereikia — atsakė motina. **Plaušinis**

KNYGŲ SĄRAŠAS

Vienybėje neseniai iš Lietuvos gauta žemiau pažymėtos knygos. Jos visos yra įdomios skaityti ir su kai kuriomis verta susipažinti. Knygos parduodamos žymiai nupiginta kaina. Reikalaukite knygų asmeniškai, arba pasiųskite atviruką administracijos adresu ir reikalaujamos knygos Jums bus tuojau pasiųstos

V. Krėvė, Krėvės Raštai X t. 217 pusl.	.60
Anatole France, Taisa, Romanas, 205 pusl.	.50
V. Dovsinaitė, Janina arba Naujoji moteris, 240 pusl.	.60
H. G. Wells, Pasaulių Karas, 175 pusl.	.50
Vyt. Bičiūnas, Mano Apysakos, 174 pusl.	.50
Pastogės Filozofas,	.50
Attmannsbacher, Napoleono I Meilužė, 120 pusl.	.50
V. Stefansson, Eskimas Kekas, vaikams kn., 168 pusl.	.40
Vyt. Alantas, Artisto Širdis, novelės, 207 pusl.	.50
E. Thompson, Vinipego Vilkas, vaikams kn., 96 pusl.	.40
N. Nammarstrom, Trys Gamtos Pasakos, vaikams, 160 psl.	.40
Liudas Gira, Žygio Godos, poezija, 118 pusl.	1.00
Liudas Gira, Paparčio Žiedas, misterija, 132 pusl.	.75
Balys Sruoga, Dievų Takais, 167 pusl.	1.00
P. Rozegeris, Kai Buvau Dar Vaikas, 107 pusl.	.50

Be šių aukščiau pažymėtų yra ir kitų įvairiausių knygų, kaip poezijos, scenos veikalų, daugiau pritaikintų mūsų gyvenimo aplinkybėms, prozos, beletristikos, apysakų, romanų ir kt.

Ypač turtingų yra scenos veikalų, kaip komedijų, dramų, tragedijų ir operečių, kurias pastatyti lengvai įmanoma ir mūsų išeivijos gyvenimo sąlygose.

Kreipkitės į Vienybės administraciją ir Jūsų pageidaujamos knygos bus pasiųsta. Užeikite asmeniškai ir pasirinkite. Vienybės knygyne gausite įvairiausių knygų žymiai nupigintomis kainomis.

PAGALVOK APIE RYTDIENĄ!

NĖRA žmogaus, kuris nesirgtų ir nemirtų. Susirgus — kiekvienam reikalinga pašelpa. Numirus — reikalinga pagelba likusiems šeimos nariams. Bet ne visi žmonės tuo apsirūpina, kol sveiki ir kol nelaimė jų neištinka.

BŪK rūpestingu!

PAGALVOK apie savo ir savo šeimos likimą— rytdieną!

APSIDRAUSK save ir savo šeimą didžiausioje lietuvių apdraudos ir pašelpos organizacijoje.

APSIDRAUSTI galima nuo $100 iki $5,000.

LIGOJE pašelpą galima gauti nuo $6 iki $12 savaitėje.

NARIAI priimami nuo 2 iki 60 metų amžiaus.

SUSIVIENIJIME yra apie 15,000 narių.

BŪK tos didelės lietuvių šeimos nariu!

ĮSIGYK SLA Jubiliejinį Albumą. Tai graži, didelė, istoriška knyga, kurioje telpa virš 1,000 paveikslų — jūsų giminių ir pažįstamų.

SUSIVIENIJIMO turtas — virš $2,000,000.

BŪK to turto dalininku!

SUSIVIENIJIMO kuopos randasi visuose didesniuose lietuvių centruose Amerikoje.

ALBUMO kaina $5. SLA nariams — $2.50.

PRISIRAŠYK prie artimiausios tamstai kuopos!

INFORMACIJAS galite gauti:

LITHUANIAN ALLIANCE of AMERICA

307 West 30th Street, New York, N. Y.

Išėjo iš spaudos naujai pertaisyta ir patobulinta

LIETUVIŲ KALBOS GRAMATIKA

Sutaisė ir papildė kun. Dr. J. Starkus

Gramatikoje išdėstyta: Fonetika, Morfologija, Sintaksė. Visos kalbos dalys ir pagrindinės rašybos taisyklės Linksniavimas ir asmenavimas. Kirčio mokslas ir rašyba

KAINA NUPIGINTA. TIK $1.00 (DOL.)

Tuojau reikalaukite VIENYBĖS administracijoje

193 Grand Street, Brooklyn, N. Y.

Kam yra patogu reikalaukite pas Liet. Spaudos B-vės prez. A. S. TREČIOKĄ, 314 WALNUT ST., NEWARK, N. J.

Karas Europoje

Jei norite žinoti apie karą ir kitus pasaulio įvykius, tai skaitykite "Naujienas."

"Naujienos" yra pirmas ir didžiausias lietuvių dienraštis Amerikoje.

Užsirašykite "Naujienas" šiandien. Naujienų prenumerata metams Amerikoje (išimant Chicagą), $5.00. Chicagoje ir Europoje — $8.00.

Money Orderį ar čekį siųskite:

"NAUJIENOS"

1739 South Halsted Street

CHICAGO, ILLINOIS

Susipažinimui kopiją pasiųsime veltui.

VIENYBĖ

IŠ TAUTININKŲ KLUBO METINIO SUSIRINKIMO IR NUTARIMŲ

Susirinkimas įvyko gruodžio 9 d., klubo patalpose, 35 Stagg St., Brooklyne. Buvo renkama valdyba atsistatydinus kaip kuriems buvusiems valdybos nariams. Tapo išrinkti nauji ateinančių metų pareigoms šie:

Pirmininkas A. Benderis, vice pirmin. A. Povilanskas, protokolų raštin. A. Markūnas, kasos raštin. V. Vyšnius ir kasininkas Jonas Narvydas, iždo globėjais Pranas Narvydas ir Bladas Pivariūnas. Klubo vedėjas-manedžeris Jurgis Andriuškevičius. Visa naujoji valdyba išrinkta iš labai energingų žmonių, tai galime būti tikri, kad klubas bujos ir augs su naujosios valdybos pastangomis. Taip pat buvo tartas susirinkimo padėkos žodis rengimo komisijai už jų gerą darbuotę klubo gerovei.

Raportas buvo išduotas p. J. Ginkaus 16 Vasario 1940 m. minėjimo Lietuvos Nepriklausomybės su Vilniaus atgavimu. Juozas Ginkus yra klubo išrinktas 16 vasario minėjimo pirmininkas ir pavesta atlikti tą visą minėjimo darbą, tai iš raporto atrodo, kad dirbama. Paimta Grand Paradise salė, 18 vasario. Pakviesti dainininkai, šokikai ir visos lietuviškos gabiausios jėgos, kaip Vasiliauskas, Kažemėkas, Hoffmanas, Kurdinaitis, V. Tamkiūtė, Operetės choras. Visas pelnas skiriamas Vilniaus biednuomenei šelpti. Tautininkų klubas sau neims jokio pelno, apart padengimo išlaidų kaip tai: salės apmokėjimo ir vien tik tas lėšas, kurios bus su tuo minėjimu padarytos.

Visi be skirtumo paremkime tą minėjimą ir kartu ištiesime ranką savo broliam vilniečiam.

Taipgi su p. Ginkum priėsaky darba kartu ir komisija: Pranas Narvydas, Jonas Narvydas, Julius Skurdenis, Bladas Pivariunas. Mes tikime, kad bus vienas iš didžiųjų minėjimų su visa visuomene Didžiojo New Yorko ir apylinkių.

Taip pat klubas nutarė su 10 dolerių tuč tuojaus prisidėti kaipo šėrininku palaikymui VIENYBĖS dienraščio ir pasižadėjo toliaus darbuotis dienraščio labui, suprasdami, kad spaudai ir VIENYBĖS dienraštis reikalingas visai Amerikos visuomenei.

Jurgis B. Puidokas.

Įsigykite gražių kalendorių ir švenčių atvirukų

Kalėdų Šventėms artėjant reikalinga yra keisti Jūsų namuose kalendorius. Gražus kalendorius Jūsų namo ar kambario sienas papuoš kuo tikrai bus galima gerėtis. O tokių įvairių gražių kalendorių kaip tik gausite VIENYBĖS administracijoje. Didelis pasirinkimas iš daugelio kalendorių. Vieno kaina 25c. ir 5 už vieną dolerį.

Taipgi čia gausite Kalėdoms ir Naujiesiems Metams atvirukų su gražiais draugiškais ir šeimyniškais pasveikinimais Yra įvairių rūšių, su gražiais sidabruotais kraštais, vaizdeliais ir t.t. Užeikitę ir įsigykite kalendorių ir švenčių atvirukų. Tuo padarysite sau ir kitiems malonumo.

Daukintai susilaukė dukros

Antradienį Beth Moses ligoninėj Vaclovo Daukinto žmona Ona Medeliutė-Daukintienė susilaukė gražios dukrelės. Ponai Daukintai yra uolūs tautinio veikimo veikėjai, gyvena 1381 Sterling Pl., Brooklyne. Daukintas yra Lietuvių Meno Draugijos pirmininkas.

Jaunoji Daukintaitė bus vardu Bendigda. Jaunai lietuvaitei linkime stipriai augti, o ponus Daukintus sveikiname sulaukusius taip gražios dukros.

SKAITYKITE IR KITIEMS PATARKITE SKAITYTI VIENYBĘ

SLA 250 kp. nominavo D. Klingą į vice prezidentus

MASPETH, N. Y. — Paskutiniais laikais SLA kuopose pasireiškia daugiau iniciatyvos SLA reikaluose ir viršininkų pasirinkime. Komitetų pasiūlymams ,tuo pačiu pasireiškia mažiau pasitikėjimo. Pavyzdžiui, 250 kp. pereitą pirmadienį susirinkime į SLA vice pirmininkus pasirinko bruklynietį veikėją p. D. Klingą, veik vienbalsiai nominuodami jį į SLA prezidentus. - Visų kp. nominacijų daviniai yra sekanti:

Prezidentui
F. Laukaitis 24 balsus
D. Klinga 1 balsą.
Vice prezidentui
D. Klinga 24 balsus.
F. Laukaitis 1 balsą.
Sekretoriui
Dr. M. J. Vinikas 25 balsus
Iždininkui
A. Janušaitis 19 balsų
J. Bačiūnas 5 balsus,
V. Bukšnaitis 1 balsą.
Iždo globėjais:
V. Bukšnaitis 24 balsus,
J. Januškevičius 23 balsus.
A. Brazauskas 1 balsą,
A. Janušaitis 1 balsą.
Daktaru kvotėju:
Dr. S. Biežis 25 balsus.

Į Kuopos valdybą sekantiems metams išrinkti:
Pirm. Laurinavičius
Vice pirm. Vingelis,
F. Sekr. D. Klinga,
P. Sekr. Levanavičius,
Maršalka Kelmelis.

Organizatoriais: Gražulis ir Grunskis

Kp. daktarais: Dr. Petraitis ir Dr. Stalkus. *Rep.*

Gandras aplankęs Vaitkus

Šiomis dienomis lakūnas Felix ir Martha Vaitkai iš Kohler, Wisc. praneša pp. Gudams, kad spalių 27-tą dieną jų namus aplankė garnys ir paliko jiems gražų sūnelį, kurį pakrikštino Phillip Anthony.

Būtų malonu, kad įpėdinis gražiai, stipriai augtų ir atsižymėtų savo darbais lietuvių tarpe kaip ir tėvelis Felix, kuris atsižymėjo savo transatlantiko skridimu.

I. Trečiokienė.

Atitaisoma klaida

VIENYBĖS dienraščio gr. mėn. 4 dienos laidoje Moterų Skyriaus prie Pasaulinės Parodos Lietuvių Dienos Centro Komiteto paskelbtame aukų sąraše buvo pažymėta, kad pavarde Pocius iš Chicagos aukojo $5 Lietuvos Dienos fondui.

Tikrenybėje turi būti V. Pukas, Chicago, Ill. Skyriaus valdyba aukotojo atsiprašo už pavardės sukeitimą.

P.P. Lietuvos Dienos K-to Moterų skyriaus *valdyba.*

Siuvėjų susirinkimas perkeltas

Kriaučių unijos 54 localo priešmetinis susirinkimas turėjęs įvykti gruodžio 13 d. tampa perkeltas viena vėliau, t.y., gruodžio 14 d. Susirinkimas įvyks, kaip žinoma , Piliečių klubo salėje.

Kriaučių Pildomosios Tarybos susirinkimas turėjęs įvykti ketvirtadienį, gruodžio 14 d. tada perkeliamas į penktadienio vakarą, gruodžio 15. Susirinkimas įvyks senoje susirinkimų vietoje.

V. Michelsonas.

Minėjo gimtadienį

Gruodžio 4 d., savo gimtadienį minėjo ponia Barbara Meilūnienė, gyvenanti 127 Grand St., Brooklyne. Sukaktuvininkė yra žmona p. W. Meilūno, kuris dirba Susivienijimo salės bare, Brooklyne.

Gimtadienio paminėjimo namuose suruoštoje puotoje dalyvavo pp. Meilūnų draugai bei pažįstamieji.

Mirė

Gruodžio 7 d. savo gyvenamuose namuose 109-34 115 St., Richmond Hill mirė Marijona Teleišienė. Kūnas pašarvotas namuose. Velionė paliko 2 sūnus ir 1 dukterį.

Palaidota šeštadienį, gruodžio 10 d., 2 val. po piet po gedulingų pamaldų Cypress Hills kapinėse. Laidojimo reikalais rūpinosi Shallins-Šalinsko laidojimo įstaiga.

Gruodžio 8 d., savo namuose, 816 St. Ann's Ave., Bronx mirė Domicelė Uličkienė, 50 metų amžiaus. Kūnas pašarvotas namuose.

Laidojama pirmadienį, gr. 11 d., 10 val. ryto po gedulingų pamaldų Immaculate Conception bažnyčios į St. Raymond kapines.

Laidojimo reikalais rūpinasi laidotuvių direktorius J. Garšva.

Įdomi filma

Alice Faye ir Warner Baxter vaidina vyriausiose rolėse filmoje "Barricade." Filma Roxy teatre demonstruojama nuo gruodžio 8 dienos. Filma istorinio pobūdžio paimta iš knygos autoriaus Granville Walker.

Geriausia Vieta Pirkti
LIKERIUS
Didžiausia, Geriausia ir Atsakomingiausia Likerių Krautuvė Brooklyne Yra
Manhattan Liquor Store
Tikrai žinokit, kad perkant sau vynus ir likerius reikia pirkti patinkamoj krautuvėj.
MANHATTAN LIQUOR STORE
264 Grand St., B'klyn, N. Y.
(kampas Roebling St.)
Tel.: EVergr. 7-1645 License No. L.886

THE THEATRE GUILD in association with EDDIE DOWLING presents WM. SAROYAN'S gay-mad comedy hit
THE TIME OF YOUR LIFE
with EDDIE DOWLING and JULIE HAYDON
BOOTH THEA., 45th St. West of B'WAY
Evgs. 8:40. Mats. Thursday & Saturday 2:40

Ar Stalinas ir Hitleris Valdys Pasaulį?
Pamatykite sensacinę "MARCH OF TIME" milijonų dolerių vertės karo filmą. Taipgi virš to 43 pasaulio naujienų apžvalgos.
Sportas, Apšvieta, Mados
ROCKEFELLER CENTER THEATRE
30 W. 50th St., New York City

HAVEMEYER 8-0259
RALPH KRUCH
FOTOGRAFAS
65-23 GRAND AVENUE
MASPETH, N. Y.

LIETUVIŠKA
RESTAURACIJA
BAR & GRILL
Gaminame amerikoniško ir lietuviško stiliaus valgius. Galima gauti Amerikos ir importuotos degtinės, vyno ir gero alaus.
Lietuviškas kumpis, rūkyti kilbasai ir kopūstai galima gauti kasdieną.
Joseph Zeidat.
411 GRAND STREET
Brooklyn, N. Y.

CLEMENT VOKETAITIS
Advokatas
50 COURT STREET,
Brooklyn, N. Y.
TEL.: TRIANGLE 5-3623
168 GRAND STREET,
TEL.: EVERGREEN 8-7179

KADA JŪS DAUG VALGOT! GERIAT! RŪKOT!
PAŠALINA SKAUSMĄ VIDURIUOSE
GREIT BLAIVINA
Pleasant to take!
SINCE 1880
Parduodama Baruose ir Restauracijose
COSSACK PRODUCTS
237 West 69th Street
New York City
Tel.: TRafalgar 4-3070

ŠVENTĖMS Saldainiai puikiausiose dėžutėse. Kalėdinės Eglaitės papuošalai. Lietuvių ir Anglų kalba atvirutės. Vaikams žaislai — dovanos
Gaunama
LIETUVIŲ SALDAINIŲ KRAUTUVĖJ
495 Grand Str., Brooklyn, N. Y.
J. P. GINKUS — Savininkas

VINCAS J. DAUNORA
APTIEKORIUS
SVEIKATA LAIME
PUSSVEIKIS - - - Jauties niekam tikęs—bejėgis? Neturi apetito, biaurūs pūslės skausmai? Rūkštis viduriuose? Galvos skaudėjimai? Jeigu nuo užkietėjimo—vartok DAUNORO STOMACH MIXTURE
Tapk sveiku.
KAINA TIKTAI VIENAS DOLERIS
229 BEDFORD AVE.
KAMPAS NORTH 4TOS GATVĖS
BROOKLYN, NEW YORK

NEWARKO IR APYLINKĖS LIETUVIAMS

Geo. Kaminskas

TĖMYKITE, GERBIAMIEJI, kad mūsų Kalėdų Diedukas turi gražiai išpuošęs krautuvę su visokiomis Kalėdų dovanomis vyrams, moterims ir vaikučiams taip mažiems, kaip ir dideliems. Kviečiame visus atsilankyti pas mus ir atsivest savo mažučius pasimatyt su mūsų Kalėdų Dieduku.

Turime geriausių išdirbysčių įvairiausių papuošalų patiems pasirėdyti ir kambarius padabinti. Visko čia negalime įvardinti — ateikite ir pamatykite patys.

LINKIME VISIEMS LINKSMŲ KALĖDŲ IR LAIMINGŲ NAUJŲ METŲ!

GEO. KAMINSKAS IR SŪNAI
152 FERRY ST. Cor. Adams St. NEWARK, N. J.

LIETUVIŠKAME MONOPOLYJE
gaunama specialios degtinės ir vynų
Republic, Maryland Rye, grynų rugių degtinė 3 metų senumo, 90 laipsnių stiprumo
Kvorta . . $2.09 Pint . . $1.07
ĮMANT 12 KVORTŲ DUODAMA 10% NUOLAIDOS
Republic Liquor Store
415-17 KEAP ST., (arti Grand St.) BROOKLYN, N. Y.
XAVERAS STRUMSKIS
TEL.: EVERGREEN 7-2089 LICENSE L.-72

TARZANAS IR DRAMBLIŲ MEDŽIOTOJAI

Edgar Rice Burroughs, vertė Pijus Bukšnaitis

90—Švito diena — Tarzano su Valtaru mirties diena. Abudu pasmerktieji nerodė jokio susijaudinimo. Baimė jiem buvo nežinoma. Tai buvo tvirtų nervų vyrai. Kuomet vergus vedė į darbą, Stanley Wood atbėgo pas Tarzaną atsisveikinti. Jis vos tik galėjo susilaikyti nuo verksmo.

Tarzanas uždėjo ranką Woodui ant peties ir tarė: "Man tikrai nesmagu ištarti mylimam draugui paskutinį sudie." Woodas nežinojo, kad Tarzanas retai ką vadindavo savo draugu. Jis turėjo labai daug draugų žvėrių tarpe, bet labai mažai buvo tokių žmonių, kuriuos jis vadindavo draugais.

Woodo akys apsipylė ašaromis. Jis nusikreipė ir liūdnas išėjo paskui kitus vergus. Už keleto valandų į užtvarą atvyko kareiviai, visi papuošti paradiniais rūbais ir blizgančiais ginklais. Ji išdidžiai išvedė iš užtvaro Tarzaną su Voltaru į plačią miesto gatvę.

Prieš karališkus rūmus rinkosi didelis paradas. Daugybė išpuoštų dramblių stovėjo prieš rūmus besiūbuodami ir laukdami komandos eiti. Kitame aikštės gale buvo girdėt piktas dramblio riaumojimas. "Tai mudviejų laukinis žudytojas kalba," pastebėjo Tarzanas, nusijuokdamas.

Kas bus toliau—žiūrėkite kitame VIENYBĖS numeryje

LAIDOTUVIŲ DIREKTORIAI

JUOZAS GARŠVA
231 Bedford Ave., Brooklyn, N. Y.
KOPLYČIOS LAIDOTUVĖMS
TEL. EVERGREEN 8-9770

MATTHEW P. BALLAS
(BIELIAUSKAS)
660 Grand St., Brooklyn, N. Y.
NOTARY PUBLIC Tel. STagg 2-5043

STEPHEN AROMISKIS
(ARMAKAUSKAS)
423 Metropolitan Ave., Brooklyn, N. Y.
Tel. EVergreen 7-4335 KOPLYČIA LAIDOTUVĖMS

ESTATE OF A. J. VALANTIEJUS
T. Fred Lefevre—Manager
54-41—72nd St., Maspeth, L. I., N. Y.
TEL. NEWTON 9-4464

ESTATE OF BARRY P. SHALINS
(ŠALINSKAS)
Vestie E. Davis, Licensed Mgr.
84-02 Jamaica Ave., Woodhaven, N. Y.
Tel. VIrginia 7-4499 KOPLYČIA LAIDOTUVĖMS

A. RODZEVICZ
(RADZEVIČIUS)
Tel. Stagg 2-4409
402 Metropolitan Ave., Brooklyn, N. Y.
Tel. STagg 2-0783 Night HAvemeyer 8-1158

JOSEPH LE VANDA
NOTARY PUBLIC
337 Union Avenue, Brooklyn, N. Y.

Visi šie laidotuvių direktoriai išnuomuoja automobilius įvairiems reikalams