Lietuvį pasitikėk savimi ir savo tautiečiais, o gyvenimas tau šypsosis. Visus žygius paremk kilniu žmoniškumu.

VIENYBĖ

LITHUANIAN DAILY

Kie[illegible]enas geros valios liet[illegible]s privalo dirbti tau[illegible]ius darbus. Svarbi[illegible]as lietuvybės palai[illegible]nui darbas—platini[illegible] tautinės spaudos.

LIV. METAI. 11 (898) N. Telephone: EVergreen 7-7840 BROOKLYN, NEW YORK, ŠEŠTADIENIS, 1940 M., SAUSIO- JANUARY 13 D. KAINA 3 CENTAI

New York Public Library

ŠIANDIEN

Apsunkintas susisiekimas.
Nukentėjo dėl karo
Daugiau dirbkime
Tolėjam nuo Lietuvos

Rašo JONAS VALAITIS

Užėjus karui, sustojus laivų reguliariam susisiekimui su Europa, nukenčia daug ir lietuvių. Pirmiausiai visi nukenčiame negaudami tikslių ir greitų žinių. Laiškai iš Lietuvos mus pasiekia, apkeliavę daug nereikalingo kelio, tik per mėnesį laiko. Laikraščiai dar vėliau ateina. Visos telegramos cenzūruojamos.

Dėl karo nukenčia apie 20 Amerikos lietuvių laivakorčių agentų įvairiuose miestuose. Laimė tiems, kurie, prie laivakorčių agentūrų, turi kitokias agentūras ar biznius. Daugiausiai mūsų laivakorčių agentų yra ir apdraudos bei namams parduoti - pirkti agentai. Tie bent šiaip taip išsilaiko. Laikraščių agentūros, pirmiau laikraščiams teikusios pajamas, dabar teikia nuostolius. Dar blogiau: visi lietuviai tarnautojai iš laivų bendrovių jau atleisti. Pirmiausiai, žlugus Lenkų linijai, kurią paėmė, Lenkijai griuvus, anglai, lietuvis Juškevičius neteko darbo. Anglų linijos du lietuviai tarnautojai: Pijus Bukšnaitis ir St. Bergas atleisti, kaip tik sustojo anglų keleivinių laivų reguliarus susisiekimas. Nuo sausio 1 d., drauge su 10 kitų tautybių darbininkų, atleistas iš Švedų linijos, pirmiau gavusios 80% lietuvių biznio, Vladas Mučinskas.

Visi tie tarnautojai, visi agentai, visa spauda daug dirbo lietuvybės reikalams Amerikoje ir palaikė kontaktą su Lietuva. Dabar visi, daugiau negu bet kada kitada, gyvenimo priversti pasirūpinti savo asmens ateities reikalais. Tie visuomeniniai darbai, kurių iš jų pirmiau sulaukdavome, dabar jau bus neatlikti.

Akyvaizdoje visų tų faktų, pagalvokim, persiorientuokim, suglauskime savo eiles ir mėginkime vieni kitiems pasigelbėti. Mėginkime įsipareigoti atlikti bent dalį tų darbų, kurie lieka neatlikti.

Su Lietuva vis daugiau ir daugiau reikalai tolėja. Lietuva nuo mūs darosi vis daugiau ir daugiau atskirta. Dabar dar Skandinavams įeinant į karą, Lietuva šiaurės keliais jau visai negalės mūs pasiekti. Beliks tik vienas kelias per kariaujančią Vokietiją, iš kurios per Italiją, tolimiausią Europos pietų kampą, dar šiaip taip susisieksime. Dėl to koncentruokimės, kuopkimės, bendrinkime jėgas, bendrinkime darbus, pradėkime arčiau talkininkautis. Pasaulinio masto kovos viršija mūs mažas nesantaikas. Būkime visuomeninkai, asmeninius nesutikimus pamirškim, o glaudinkime visuomeninius darbus. Jei mes, kuriems jie rūpi atlikti, neatliksime, jie liks neatlikti.

ŠVEDAITĖS AUKOJA ŽIEDUS SUOMIJAI

STOCKHOLM, sausio 11 d. Švedijos moterys, o ypač jaunos merginos vėliausiu laiku pradėjo aukoti savo žiedus Suomijos kariuomenei ir raudonajam kryžiui.

EUROPOJE NUO BALTIJOS IKI JUODŲJŲ JŪRŲ, DIDELI ŠALČIAI

Varšuvos gyventojai, like be kuro, namai be langų, gyvena dideliame skurde ir varge

BUCHAREST, Rumunija, sausio 12 d. — Pabėgėliai iš karo sunaikintos Lenkijos pasakoja apie baisiausią skurdą Lenkijoje. Didžiųjų miestų, kaip Varšuva, Krokuva, Lvovas ir kt., visiškai neturi kuro. Prasidėję prieš Kalėdas šalčiai siekia net 40 Fahrenheito laipsnių. Sukankinti ligomis, ypač paplitusiu tifu, žmonės miršta lyg musės. Ir rusų ir vokiečių okupuotose vietose gyventojų skurdas dar didesnis, negu kad buvo Rusijoje 1919 m., kuomet, sugriuvus transportacijai, Maskva ir kiti dideji miestai neteko kuro ir maisto.

Varšuvoje, po apšaudymo, neliko nei vieno lango. Dabar dar negalima gauti pakankamai stiklo, dėl to dauguma langų užkalti lentomis, ar skardomis. Neapšildomuose namuose užšalo ir sutrūko vandenio vamzdžiai. Žmonės gyvena susikimšę po kelias šeimynas viename bute.

Šiltų drabužių trūksta visoje Lenkijoje. Vienur viską atėmė rusai, kitur suvaržė audinių pardavojimą vokiečiai, palikdami lenkams tik tiek, kiek lieka nuo vokiečių.

Kaimiečių būriai valkiojasi po visą šalį, ieškodami prasimaitinimo, bet visur randa tik skurdą ir nedateklių.

Didelį skurdą kenčia ir lenkai pabėgėliai Rumanijoje. Nors čia Amerikos Raudonasis Kryžius išdalino daug šiltų rūbų, bet sukimšti koncentracijos stovyklose žmonių tūkstančiai negali būti tinkamai aprūpinti ir kenčia nedateklių.

MANOMA, KAD 87 ANGLIAKASIAI ŽUVO KASYKLOJE

BARTLEY, W. Va., sausio 12 d. — Pagalbos būriai, kurie bando išgelbėti užgriautus 87 angliakasius Pond Creek Pocahontas kasykloje atrado, kad po sprogimo vienoje šaftoje kasykloje atsirado labai daug dujų, nuo kurių greičiausia visi angliakasiai sprogimo metu dirbę kasykloje žuvo. Pagalbos darbas vykdomas toliau su vilčia, kad bent keletas iš užgriautųjų dar bus rasti gyvi.

NUSKENDO DU VOKIEČIŲ LAIVAI

COPENHAGEN, Danija, sausio 12 d. — Vakar nuskendo du vokiečių prekybiniai laivai. Vienas laivas užplaukė ant lyties ir prakiurės nuskendo netoli Islandijos pakarščių, o kitas laivas pačių vokiečių buvo nuskandintas netoli Pietų Afrikos, kai jį užklupo anglų karo laivai.

PAKLYDO ANGLŲ PREKYBINIS LAIVAS

PHILADELPHIA, sausio 12 d. —Vakar anglų laivas "Austalind" atplaukė į Delaware upę netoli Philadelphijos uosto. Kai ant laivo užlipo muitininkai ir pareiškė, kad jie iš Philadelphijos, laivo kapitonas nusistebėjęs pareiškė: "Turbūt klaida, mes plaukėme į New Yorką." Laivas vėliau išplaukė į New-Yorką.

LIETUVOJE STIPRŪS ŠALČIAI

KAUNAS, sausio 10 d. — Lietuvoje stiprūs šalčiai, net iki 25 laipsnių, ir kai kur iki 37 laipsnių Celsijaus (kas atitinka 34.5 laipsnius Farenheito).

GEN. FRANCO SUOMIJAI ATIDAVĖ IŠ LOJALISTŲ PAIMTUS RUSŲ GINKLUS

LISBON, Portugalija, sausio 12 d. — Patikrintomis žiniomis, Ispanijos vadas Gen. Franco atidavė Suomijai visus ginklus, amuniciją, karo tankus ir armotas, kurias Ispanijos frankistai pilietiniame kare su lojalistais paėmė. Pastebėtina, kad beveik visi tie ginklai savo laiku buvo rusų duoti Ispanijos lojalistams kare prieš frankistus. Dabar suomiai, pačių rusų ginklus panaudos prieš rusus.

VIENA DIENA NUŠOVĖ ŠEŠIS RUSŲ BOMBONEŠIUS

VIBORG, Suomija, sausio 12 d. — Suomijos generalinis štabas patikrino ir patvirtino, kad suomių lakūnas Olaf Sarvanto vakar kovoje su rusų lėktuvais per keletą valandų nušovė šešis rusų bombonešius. Tokio atsitikimo modernių karų istorijoje dar niekad neatsitiko.

ŠVEDŲ KARALIUS PRIŽADĖJO SUOMIJAI PAGALBOS

STOCKHOLM, Švedija, sausio 12 d. — Švedijos karalius Gustavas V kalbėdamas Švedijos krašto apsaugos reikalais prižadėjo Suomijai visokią pagalbą jos kovoj prieš Sovietų Sąjungą. Karalius pareiškė, kad Suomijos likimas yra labai glaudžiai susijęs su Švedijos ir kitų skandinavų valstybių likimų ir todėl Švedija į Suomijos Rusijos karą negali žiūrėti ramiai. Vis dėlto karalius nepasakė, kad Švedija duosianti Suomijai karinę pagalbą, nors žinoma, kad iki šiol švedai yra į Suomiją pasiuntę nebažai savanorių.

Kalbės Parlamente — Leslie Hore-Belisha, buvęs Anglijos Karo Ministras, kuris antradienį kalbės Anglijos Parlamente savo pasitraukimo iš vyriausybės reikalu.

VOKIETIJA RUOŠIASI DIDELIEMS PUOLIMAMS PRIEŠ ANGLIJĄ

LONDON, sausio 13 d. — Iš patikimų šaltinių praneša, kad Vokietijos Kancleris Hitleris vėliausiu laiku labai susijaudinęs, dėl Vokietijos karo aviacijos, o ypač karo laivyno nepasisekimų dabartiniam kare su anglais ir prancūzais. Tų nepasisekimų išdavoje Hitleris būk planuoja didelį puolimą prieš Anglijos karo laivyną.

Kai kurie žinovai teigia, kad Hitleris gali net pasiųsti į Šiaurės jūras visą likusį savo karo laivyną kovai su anglais ir jį sustiprinti keliais tūkstančiais karo lėktuvų, kurie kartu su Vokietijos karo laivais pultų anglų karo laivyno bazes Šiaurės jūroje. Toks nacių žygis gali reikšti tik vieną: jeigu pavyktų vokiečiams sunaikinti dalį anglų laivyno, tai Vokietijoje ž y m i a i pakiltų žmonių, ypač kariuomenės ūpas, kuris dabar nėra pergeriausias ir kartu suduotų skaudų smūgį anglams.

Tačiau anglų karo laivyno, kariuomenės ir aviacijos vadovybės sako, kad jie pilnai pasiruošę sutikti bet kokio masto vokiečių puolimą prieš Angliją, nežiūrint ar tai būtų ore, sausumoje ar jūroje.

Taip pat kalbama, kad vokiečiai vėliausiu laiku smarkiai varo paruošiamuosius darbus Sigfriedo linijoje, kurie gali reikšti tik vieną — **pasiruomą puolimams, bet greičiausiai tai yra maskavimas pasiruošimo pulti Belgiją ir Olandiją, per kurias vokiečiai tikisi pulti Prancūziją** ir pasiekti artimiausius Anglijai šiaurės jūrų krantus Olandijoje ir Belgijoje iš kur nacių karo aviacija gali daug lengviau operuoti prieš Anglijos karo bazes.

ANGLIJOS PASIUNTINYS MASKVOJE GRĮŽO Į LONDONĄ

LONDON, sausio 12 d. — Anglijos pasiuntinys Maskvoje Sir William Seeds grįžo į Londoną iš Maskvos atostogoms. Pasiuntinys pasitars su savo vyriausybe Rusijos Anglijos santykių reikalais ir planuojamos išleisti "Baltosios Knygos" medžiaga apie Rusijos Anglijos derybas dėl Baltijos valstybių.

NACIAI SUNAIKINO DIDELĮ SAVO BOMBONEŠĮ

COPENHAGEN, Danija, sausio, 12 d. — Vokiečių didelis bombonešis, kuris dalyvavo kovose su anglų karo lėktuvais buvo pašautas ir turėjo nusileisti Danijos vandenyse. Keturi vokiečių lakūnai lėktuvą padegė ir sunaikino pirm negu danai jį galėjo paimti.

BELGAI PAĖMĖ NACIŲ DOKUMENTUS

BRUXELLES, sausio 12 d.— Sugedęs vokiečių lėktuvas turėjo nusileisti Belgijoje. Lėktuvo tarnyba bandė sudeginti gabenamus dokumentus, bet belgų viršininkai sukliudė ir visus dokumentus konfiskavo. Tų dokumentę turinys neskelbiamas.

NACIAI GRĄŽINA ITALAM LĖKTUVUS

KAUNAS, sausio 12 d. — Siųstus į Suomiją Italijos lėktuvus Vokietija buvo sulaikiusi, bet dabar grąžina juos Italijai.

Žada Suomijai pagalbos— Švedijos karalius Gustavas V, prižadėjo Švedijos pagalbą Suomijai kare su Rusija. Šalia karaliaus stovi jo duktė ir sūnus.

PRANCŪZAI IŠ VALDŽIOS TARNYBŲ PAŠALINA VISUS KOMUNISTUS

Iki šiol jau pašalinta iš savivaldybių 400 miestų mayorų, kurie priklausė komunistų partijai

PARIS, sausio 13 d. — Prancūzijos vyriausybė šiandien ėmėsi griežtų žygių pašalinti iš Prancūzijos valdžios reikalą, kaip komunistų spręs visuomenės ir savivaldybių įstaigose visus pripažintus komunistus, kurie iki sausio 9 d. nepasitraukė iš buvusios Prancūzijoje komunistų partijos.

Šis reikalas ateinantį antradienį bus iškeltas Prancūzijos Parlamente ir neabejojama, kad bus priimtas vienbalsiai.

Naujas prieškomunistinis įstatymas, kuris įteikiamas parlamentui svarstyti numato:

1 — Visi valdžios ir savivaldybių atsakomingi tarnautojai ir tarybų nariai, kurie iki šių metų sausio 9 d. oficialiai nepasitraukė iš komunistų partijos, neatidėliojant bus pašalinti iš savo vietų.

2 — Visi komunistai, kurie dabar tarnauja Prancūzijos kariuomenėje per 10 dienų turi rezignuoti iš komunistų partijos ir jų organizacijų.

3 — Individualius komunistus, kurie buvo Prancūzijos Parlamento nariai, tardys ir jų reikalą, kaip komunistų spręs specialis senato komitetas.

4 — Komunistai, kurie iki sausio 9 d. jau yra rezignavę iš komunistų partijos, tačiau po to yra veikę partijos naudai ir apkaltinti automatiškai pašalinami iš valdžios ir savivaldybių įstaigų, kaip priešvalstybiniai nusiteikę asmenys.

Iki šiol iš Prancūzijos miestų pašalinta jau apie 400 miestų mayorai, kurie turėjo komunistinius palinkimus, taip pat daug kitų valdžios ir savivaldybių tarnautojų užėmusių atsakomingas vietas.

Dabar, blogėjant Prancūzijos Rusijos santykiams daroma žygių Prancūziją išvalyti nuo šio nepageidaujamo elemento.

LIETUVA NORI PALAIKYTI TAMPRIUS SANTYKIUS SU AMERIKOS LIETUVIAIS

KAUNAS, sausio 10 d. Lietuvos vyriausybė rūpinasi palaikyti tamprius ryšius su Amerikos lietuviais. Min. pirmininkas A. Merkys šiandien tais reikalais turėjo ilgą pasitarimą su įvairiais asmenimis; tarpe kitų su dr. Račkum, kun. Kemėšiu, DULR pirm. R. Skipičiu. Laukiama daugiau iniciatyvos.

STALINAS VALO SAVO ARMIJĄ

COPENHAGEN, sausio 11 d. — Iš Norvegijos ir Suomijos gauta žinių, kad dėl nepasisekimų Suomijoje Stalinas pasiryžo apvalyti raudonąją armiją nuo netikusių vadų. Atšaukiama iš fronto daugiau nei 100 armijos viršininkų, kuriems gręsia karo teismas už neįstengimą per visas šešias savaites laimėti bent vieną didesnį mūšį.

Aviacijos industrijos aukščiausias komisaras Michail Kaganovič esąs paleistas iš tos tarnybos. Karo reikmenų gabenimo tarnyba esanti jau pertvarkyta ir kai kurie viršininkai "likviduoti."

NAUJI ŽEMĖS DREBĖJIMAI TURKIJOJE

BERLIN, sausio 11 d. — Radijo žiniomis iš Istanbulo, Turkijoje, Anatolijos provincijoje, kur šiomis dienomis įvyko keletas didelių žemės drebėjimų, vakar vėl drebėjo žemė.

KAIP GREIT SKRENDA LĖKTUVAS

LONDON, sausio 13 d. — Vienas karo lakūnas netyčiomis surado, kad jo lėktuvas gali skristi nuo 650 iki 700 mylių skuba per valandą. Jis tą surado kuomet, išsikėlęs į 23,000 pėdų aukštį, neteko sąmonės ir nevairuojamas lėktuvas leidosi skristi žemyn. Atgavęs sąmonę lakūnas spėjo pakreipti lėktuvą vėl aukštyn, kildamas 400 mylių skuba.

SAKO NUSKENDO ANGLŲ KARO LAIVAS "EXETER"

BUENOS AIRES, Argentina, sausio 12 d. — INS žiniomis, kai kurie Argentinos laikraščiai paskelbė, kad anglų karo laivas šarvuotis "Exeter", kuris dalyvavo kovoj su "Graf Spee," greičiausiai nuskendo kažin kur Atlanto vandenyne, pakeliui į Falklando salas. Žinia iki šiol nepatikrinta.

SUŽVEJOJO SUBMARINĄ

SKAGEN, Danija, sausio 11 d. —Žvejys Olofson iš Tangen pranešė vyriausybei, kad į jo tinklą gilumoje pakliuvęs kažkoks labai stiprus gyvūnas. Kuomet jis pradėjęs traukti tinklą, iš vandenio išlindo periskopas, o vėliau ir nardomosios valties viršus. Submarinas vilkęs Olofsono valtį visą dešimtį minučių, kol pagaliau, tinklas trūko ir žvejo laimikis pasprūko.

ANGLIJA ATSIGYNĖ DIDŽIAUSIO NACIŲ ANTPUOLIO ORE

LONDON, sausio 11 d. — Vokietijos žvalgybiniai lėktuvai, skrisdami dvišakoje formacijoje, pirmukart pasiekė plačiu frontu rytinius Britanijos pakrančius net šešiose vietose tarp Škotijos ir Doverio pertakos. Užpuolikai, patikti smarkios priešlėktuvinės artilerijos šūviais, turėjo pasitraukti. Tie pat lėktuvai du kartu puolė pakrantinius prekybos laivus, bet ir tas jiems nepasisekė. Vėliau vienas nacių lėktuvas bandė sunaikinti tris prekybinius britų laivus, bet, užkluptas trijų Anglijos lėktuvų, turėjo pasitraukti, kuomet jo vienas sparnas užsidegė ir kairysis motoras sugedo.

Nors tos dienos puolimas buvo didžiausias nacių bandymas pasiekti Anglijos vidurį, bet jokių bombų lėktuvai nemetė ir jokios žalos nepadarė. Išskiriant vieną apgadintą lėktuvą, visi kiti pasitraukė nepakliudyti.

—Vilniuje pradėjo darbą Pedagoginis Institutas.

—Kauno Botanikos Sode yra daugiau kaip 10,000 rūšių įvairių augalų.

LITHUANIAN DAILY UNITY
VIENYBĖ
Oldest Lithuanian Newspaper
193 Grand St., Brooklyn, N. Y.
Telephone: EVergreen 7-7840
Published daily except Sundays and Holidays by
Lithuanian Press Corp., Inc.
Entered as Second Class Matter October 23, 1907 at the Post Office at Brooklyn, N. Y. Under the Act of March 3, 1879
Advertising rates on application

PRENUMERATA
Brooklyne ir užsieniuose:
Metams $7.00
Pusei metų $3.75
Trims mėnesiams $2.00
Vienam mėn. $0.90
Jungtinėse Valstybėse ir Kanadoje:
Metams $5.00
Pusei metų $2.75
Trims mėnesiams $1.65
Vienam mėn. $0.75
Visais reikalais adresuokite:
Lithuanian Press Corporation
193 Grand St., Brooklyn, N. Y.
S. E. Vitaitis — Redaktorius.
A. S. Trečiokas — Prezidentas.

TAIKA DABAR, AR PASAULINĖ KATASTROFA VĖLIAU

Prezidento Roosevelto pasakyta kalba atidarant J. A. V. Kongresą pasirodė griežtai skirtinga savo tonu nuo anksčiau pasakytų kalbų tarptautinės politikos ir taikos klausimais. Anksčiau savo kalbose prezidentas adresuodamas kai kurių kitų valstybių vadus kalbėdavo griežtai, kartais net šiurkščiai, tačiau jo vėliausia kalba buvo, palyginti labai švelni, rimta ir rodė giliaus susirūpinimo pasaulio taika. Visa spauda tą skirtumą pastebėjo ir pasidarė savotiškas išvadas. Vieni pažymėjo, kad tai prezidento paleista "dūmų skraistė" paslėpti naujosios dalybos nepasisekimus, kiti sako, kad tai buvo nuoširdi pastanga Europos konfliktą likviduoti pirma, negu jis taps nesukontroliuojamu. Ta pačia proga prezidentas reiškė pageidavimo, kad Kongresas skirtų daugiau pinigų krašto apsaugai.

Prezidento kalba buvo nuoširdus taikos siekimas, ar "dūmų skraistė" paslėpti naujosios dalybos nepasisekimus, galų gale netaip jau svarbu, greičiausiai abiejų buvo po truputį, bet kad Amerika sekdama prezidento pravestą toną galėtų daug nusverti už taiką Europoje, netenka abejoti.

Viso pasaulio galvojantys žmonės gerai supranta, kad jeigu Anglija ir Vokietija pasiryžtų nulemiančiai kovai, tai ne tik gali įvykti Vokietijos, Prancūzijos ir Britų Imperijos katastrofa, bet kartu su jomis taip nukentėtų visas civilizuotas pasaulis, kad gali atsidurti ant pražūties kranto. Tą žinoma supranta ir žino Jungtinių Amerikos Valstybių prezidentas.

Jungtinių Amerikos Valstybių pakankamai stiprus spaudimas į kariaujančias valstybes galėtų daug paveikti tų valstybių vadus ir visuomenę, kad laiku sustabdytų dabartinį karą, kol jis neišsiplėtė į pasaulio masto didumą.

Matyti, kad jau dabar daromos nuoširdžios pastangos karą sustabdyti. Prie tų pastangų prisidėjo ne tik prezidentas Rooseveltas, bet Popiežius Pijus XII, Italijos vadas Benito Mussolini ir kai kurios mažesnės valstybės.

Tačiau ar tos pastangos duos teigiamų rezultatų, sunku pasakyti, ypač po to kai prasidėjo Suomijos Rusijos karas ir anglai su prancūzais galvoja apie ekspedicinės kariuomenės siuntimą į Suomiją, karo laivyno siuntimą į Juodąsias jūras ir karo aviacijos bazių įrengimą Rumunijoje ir kitur Balkanuose.

Karas beveik dienomis komplikojasi, jo rankos siekia vis toliau, vis daugiau žemių ir valstybių, o juo daugiau jis plečiasi, juo darosi sunkiau surasti taikos sąlygų ir derybų pagrindo. Jeigu dabar nebus imtasi greitų priemonių, kurios atneš bent vilties karą sustabdyti, tai iki pavasario jis gali tapti nesulaikomas.

Suomijos Karelija

Kilus Suomijos Rusijos karui dabar labai dažnai matome spaudoje apie Suomijos Kareliją, kur vyksta didieji mūšiai. Bet Karelija jau nepirmas kartas mato panašių mūšių, jų buvo ir anksčiau.

Karelijoje 1919 — 1920 m. buvo kautynės tarp bolševikų, baltagvardiečių, suomių ir britų kariuomenių.

Einant 1920 m. spalių mėn. Dorpato — Tartu susitarimu, Suomija pripažino, kad rytų Karelija įeina į Sovietų Rusiją.

Tuo metu Sovietai atsisakė nuo šiaurės uosto Petsamo, pripažino Suomijos respublika ir prižadėjo visišką autonomiją rytinei Karelijai.

Nuo to laiko rytų Karelija, kuri užima plotą nuo šiaurės vandenyno ligi Leningrado provincijos, palei Suomijos sieną, buvo autonominė Sovietų Sąjungos respublika. Vakarų Karelija buvo Suomijos dalis, svarbiausias jos miestas Viborgas — Vipuri.

Seniau Karelija buvo viena iš trijų provincijų, kuriose apsigyveno suomiai. Kitos dvi provincijos vadinosi Suomi pietų vakaruose ir Hame centralinėje dabartinės Suomijos dalyje. Rusiškoje Karelijoje šiandien yra 330,000 gyventojų, dauguma jų priklauso suomių rasei.

Visas kraštas yra žemas, apie 16% teritorijos užima ežerai, kitas Karelijos sritis dengia miškai ir pelkynai.

Sovietų vyriausybė dabar pareikalavo, kad suomiai nustumtų atgal savo sieną, toliau nuo Leningrado ir kad už tai pasimtų sau rytinę Kareliją. Taip pat jie pareikalavo išnuomuoti jiems kai kurias salas, kur Sovietų karo vadovybė galėtų įsteigti sau laivyno bazes Suomijos įlankai ginti.

KAIP ATSIRADO SVARBUS IŠRADIMAS

Prieš 25 metus vienoje sunkių mašinų dirbtuvėje prie didelių staklių dirbo jaunas labai jautrių nervų darbininkas. Didelis mašinų ūžimas ir dūzgimas veikė jo nervus, kai kojos ant cemento grindų jautė mašinų sudaromą grindų virpėsį.

Vieną rytą tas darbininkas atsinešė į dirbtuvę šmotą gumos ir patiesė ją sau po kojomis: virpesys nebuvo jaučiamas, jis galėjo ramiai dirbti. Po kelių dienų kažkas jo gumą pavogė. Darbininkas nenuleido rankų: kitą rytą vėl atsinešė šmotą pasidėti po kojų, tačiau kad niekas jo nepavogtų, jis prikalė nedidelius gumos šmotelius prie savo batų padų. To jauno vyruko pavardė buvo O'Sullivan: jis išrado guminius užkulniukus, kuriuos beveik kiekvienas mūsų turi prisikalęs prie savo batų. Šiandien O'Sullivano guminių užkulnių ir puspadžių dirbtuvė yra didžiausia pasaulyje.

—Švedų spauda praneša, kad vokiečių užsienių reikalų ministras Ribbentropas apdovanotas Lenino ordinu.

PASAULIS PILNAS PROBLEMŲ, O MES IŠSPREŠKIME SAVAJĄ!

Iš karo Europos vakarų fronte, vykstančio tarp Anglijos ir Prancūzijos prieš Vokietiją ir iš nuolatinių, mažos Lietuvos kaimynės, Suomijos laimėjimų prieš, Lietuvos didįjį kaimyną, Sovietų Sąjungą, atrodo, kad pasaulio diplomatijoj šiuo momentu vyksta daug didesnis karas, negu pačiuose karo laukuose, nors tokioj Suomijoj ir pasireiškia labai žiaurios kovos.

Gal klystame. Bet atrodo, kad rimtai formuojasi vakarų ir tolimųjų rytų valstybių blokas — prieš Sovietų Rusiją. Mes, juk, gerai atmename, kaip anglai įvairiausiais būdais mėgino Sovietus įtraukti į karą prieš Vokietiją. Tas nepavyko. Mes taip pat gerai atmename, koks buvo siurprizas, kai Vokietija susitarė su Sovietais. Trečias didysis siurprizas yra, kad Suomija labai atkakliai priekia Sovietų galingąją kariuomenę.

Pasikeitimai Britų valdžioje, keitimas taktikos Vokietijos valdžios viršūnėse, Šventojo Sosto, Italijos diktatoriaus, Amerikos prezidento taikai darbai ir Japonijos pastangos likviduoti Kinijoj kovas, veda į vieną, gerai galimą įžiūrėti tašką, būtent į **pasaulio koncentravimąsi prieš Sovietų Sąjungą.** Nežiūrint kiek pyktųsi ir kariautų Anglija su Vokietija, nežiūrint kiek pyktųsi Italija su Prancūzija, jos vistiek greičiau pamirš savo savitarpinius piktumus, o susitars — **visos bendrai pulti Sovietų Sąjungą. Jei jos to nedarys, karo nualintosiose valstybėse gali pradėti klestėti vargas, badas, skurdas, kurio išdavos aiškios: vedančios į komunizmą.**

Dabar ir vyksta įvairiausi diplomatiniai manevrai. Jais ieškoma būdų kiekvienai valstybei bendrai išgelbėti savo garbę, kad ji nesijaustų pralošėja, o Sovietų baubą — išpūsti, iš vienos pusės, taip pat įrodyti — rusus esančius silpnus kovotojus, iš kitos, tikslu save padrąsinti, ir tada visiems pulti ir likviduoti Raudonąją valstybę.

Bet nė vienas nemiega. Kada, tarytum, jau viskas aiškiai matoma, žiūrint iš vieno taško, planai pasikeičia kur kitur. Pav., kiek buvo kovota pastraukti Turkiją į savo pusę vokiečių ir anglų, kiek jai paskui vokiečiai grūmojo, kad ji nuėjo su Anglija! Štai, įvyko milžiniškas žemės drebėjimas, didelę dalį Turkijos sunaikino, iš valstybės, galinčios pastatyti milijonus vyrų po ginklu ir galinčios pinigo pridėti kovom, liko daugiau, negu Suomija, sunaikinta, nuvarginta, suparaližuota. Pirmiau net turėjusi ambicijų, grąsinusi savo amžinam priešui Italijai, Turkija šiandien pirmiausiai į Italiją kreipėsi pagalbos...

Skandinavai, gyrėsi, kad per 100 metų su nieku nekariavę, nei nesapnavę, kad dabar būsią įtraukti į karą, manę galėsią pinigautis, pasauliui parduodama plieną ir maistą, šiandien atsiduria tarp kūjo ir priekalo. Anglai, iš vienos pusės, niekad neleis jiems patekti į Rusijos globą, Vokietija niekad Danijai nei Švedijai neleis išeiti iš Vokietijos įtakos, o Sovietų pozicija šiandien yra taip pat, žiūt būt Skandinavuose įvesti savo kontrolę.

Lietuva šiandien karo pavojų apsupta, bet nenumatoma, kad pakliūtų po karo ugnim, bent dabar. **Atgavusi Vilnių iš išlaikydama į Lietuvą lenkų pabėgėlių ir parazitų tūkstančius, atsilietuvindama Vilniją, turi pilniausias rankas darbo, darbo ir dar kartą darbo! Jos problema išsilaikyti vieningai, nežiūrint kokią kainą už tai jai tektų mokėti. Jai svarbu atlietuvinti Vilnių ir jį suliedinti su visu Lietuvos gyvenimu, kad jis nė kiek nesiskirtų nuo Kauno.** Gavusi praktikos iš nevisai pavyzdingai tvarkytosios Klaipėdos, Lietuva Vilnių šiandien turi labai geležinėmis rankomis apėmusi ir pasiryžusi jį amžinai išlaikyti. Jei žlugs Vilnius, žlugs ir Lietuva. Jei klestės Vilnius, klestės ir Lietuva. Bet dabar jai svarbu išlaviruoti politiką taip, kad kol didieji pasaulio galiūnai vienas su kitu kariauja, **kol jų jėgos įtemptos vienas kitą paklupdyti, kad Lietuva spėtų sustiprėti tautiniai, ekonominiai, dvasiniai ir kultūriniai.**

Tokiose sąlygose gyvendami, mes išeiviai Lietuvai tik turėtume padėti. **Be aukų, kurias Lietuvai šiandien siunčiame, Lietuvai dar daugiau padėsime, jei susijungsime arčiau bendrai pagalbos Lietuvai darbui, jei sustiprinsime savo organizacijas, jei visi daugiau padirbėsime lietuvybei, jei pastiprinsime visais būdais savo spaudą, mus visus tampriausiai rišančią į vieną išeivijos didelę šeimyną.**

Tad, Vokietija turi savo problemas, Anglija su Prancūzija turi savo bėdas, Sovietų Rusija turi savo sunkumus, Lietuva turi savo politiką išlaviruoti, **o mes, Amerikos lietuviai turime savo problemą: sustiprėti ir sustiprinti savas įstaigas, kurios padeda mums stiprėti!**

Jonas Valaitis.

TEISYBĖ YRA TIKTAI VIENA

Eugene Lyons, anglų rašytojas, buvo Maskvoje ir bandė vienam rusui berniukui išaiškinti, kaip žmonės kitur gyvena. Jis pasakojo apie spaudos laisvę. Berniukas labai stebėjosi. Pagaliau atsiliepė:

—Tamsta sakai, kad tą pat dieną ir tame pat kioske pardavinėjama įvairūs laikraščiai, kurie tuo pat klausimu skelbia įvairias nuomones?

—Taip, tiesa, — atsako anglas.

Berniukas pastebėjo, nusivylęs ir nustebęs:

—Kaip daug jie naikina popieriaus be jokio reikalo. Juk kiekvienam klausimui tegali būti tiktai vienas teisingas atsakymas!

AKMENINĖS KORTOS

Atmintini Anglijoje 1413 metai. Tuomet mėsininkas Aleksandras Hyll lošė kortomis su kitu prekybininku, abu buvo arti statomos Ashton — under — Lyne bažnyčios. Belošiant Hyllis sako savo partneriui:

—Jei tu iš kortų kaladės ištrauksi, nežiūrėdamas, pikių penketukę, aš savo lėšomis pastatysiu ant šios mūsų bažnyčios bokštą!

Partneris sutiko, atsigręžė į šalį ir ištraukė iš kaladės vieną kortą, kuri ir buvo pikių penketukė. Hyllis tesėjo žodį ir pastatė bokštą. Bokšte jis įmūrijo akmenį, ant kurio buvo įrėžtos penkios kortos.

Ar ilgai žmogus gali būti po vandeniu?

Ilgiausiai vandenyje yra išbuvęs anglas J. Finney, Canterbury teatre, 1886 m., balandžio mėn. 7 d. — 4 minutes, 29 ir ¼ sekundės. Tai buvo tikras rekordas, kurio dar nėra niekas pasiekęs. Visai arti šio rekordo buvo Misa Annie Johnson: 1889 m., rugsėjo mėn. 27 d. išbuvo vandenyje 3 minutes, 18 ir ¼ sekundės.

KURIS MAISTAS YRA LENGVIAUSIAI SUVIRŠKINAMAS

Jei žmonės daugiau žinotų apie mitimą, tai ir mūs sveikata būtų geresnė, ilgiau gyventume, mažiau teturėtume išlaidų, suristų su gydytojais ir vaistais... Nekenks, pavyzd., sužinojus, kiek kuriam maistui reikia laiko, kad žmogaus skrandis jį suvirškintų: ryžius suvirškinti reikia 1 valandos laiko, keptai veršienai — pusšeštos valandos!... Kai kurie mitimo dalykai virškinimui reikalauja tiek laiko:

Ryžiai 1 val.
Žali kiaušiniai 1 val 30 min.
Obuoliai 1 val. 30 min.
Virtas sago 1 val. 45 min.
Virintas pienas 2 val.
Sena padžiūvusi duona 2 v.
Virta kalakutiena 2 val. 25 min.
Keptos bulvės 2 val. 30 min.
Virtos pupelės 2 val. 30 min.
Austrės žalios 2 val. 55 min.
Virti kiaušiniai 3 val.
Virta aviena 3 val.
Kepta jautiena 3 val.
Šviežia duona 3 val. 15 min.
Virtos morkos 3 val. 15 min.
Virtos bulvės 3 val. 30 min.
Sviestas 3 val. 30 min.
Sūris 3 val. 30 min.
Šutytos austrės 3 val. 30 m.
Virta kiauliena 3 val. 30 m.
Kietai išvirti kiaušiniai 3 v.
Kepta paukštiena 4 val.
Kepta žąsis 4 val. 30 min.
Kopūstai 4 val. 30 min.
Kepta kiauliena 5 val. 15 m.
Kepta veršiena 5 val. 30 m.

Savijauta daug reiškia maisui virškinti — virškinimui gali padėti ir gali kenkti staigus išgąstis, arba džiaugsmas, skausmas, susinervavimas.

—Pranešama, kad Berlyne mirties bausme nubausti du asmenys, kurie kartu su Otto Strasseriu jau 1937 metais buvo ruošę pasikėsinimą prieš kanclerį Hitlerį.

Apkasų armota — Vokietija iš Čekoslovakų paėmė labai daug ginklų, jų tarpe ir šitokias apkasų armotas. Čekų ginklus Vokietija dabar parduoda Rusijai, Jugoslavijai ir Balkanų valstybėms.

V. V. S-gos skyriaus įsikūrimas ir veikla

ANSONIA, Conn.—Rašius ir kalbėjus vietos lietuvių kolonijos veiklos ir gyvavimo reikalais, labai pravartu būtų susipažinti su vietiniu V.V. S-gos skyriaus užuomazga ir darbu. Nemaža šis skyrius prisidėjo Lietuvos gerovei sušelpiant įvairiuose atvejuose.

1933 metais čia švenčiant Lietuvos Nepriklausomybės šventę kalbėtojais buvo kviesti W. M. Chase-Čekanauskas iš Hartford, Conn., kuris savo kalboje paragino sutverti V.V. S-gos skyrių. Tad čia buvo skyrius tvėrimo užuomazga.

Šis skyrius iš pradžių buvo labai veiklus, rengdavo koncertus, vakarienes, pardavinėdavo Vilniaus pasus ir ženklelius. Be kultūrinio veikimo, buvo pasiųsta į Lietuvą apie $400 pinigais įvairiai pašalpai.

1938 m. kovo mėn. Lietuvai užmezgus su Lenkija diplomatinius santykius, V.V. S-gos skyrius veiklą sustabdė. Šio skyriaus veikla ir nemažai aktyviškų skyriaus veikėjų nustojo veikę. Tačiau tuo tarpu išrinkta tapo valdyba iš J. Radzevičiaus, pirm. V. Vyšniausko, sekr., A. Baranausko, ižd., kurie visi stipriai stovėjo skyriaus priešakyje. Skyriaus darbuotę remiant vietos klebonui kun. V. Karkauskui ir nekuriems žymesniems veikėjams, skyrius išsilaikė iki šių dienų. Tuomi ansoniečiai turi garbės prieš kitus, kad nenustojo veikę pakol tikrojį Lietuvos sostinė grįžo teisėtai savininkei.

Padėka ir kreditas priklauso nuo visų vietos lietuvių skyriui ir jo valdybai, kad ištvermingai mokėjo išstovėti skyriaus sargyboje.

J. M.

—Spalių mėnesį Prancūzijoj buvo iškasta 4,200,000 tonų anglies. Šiuo metu prancūzų anglies kasyklose dirba 207,000 darbininkų.

VIENYBĖS SKAITYTOJAI!

PASINAUDOKITE IŠIMTINA PROGA
IR STOKITE TALKON PALAIKYTI
SAVO DIENRAŠTĮ

•

Kurie Vienybės skaitytojai sausio ir vasario mėnesiais užsimokės pilną metinę prenumeratą už dienraštį, ir kurie prikalbis naują skaitytoją, tie visi gaus

DIDĖLĖ DOVANA

Užsimokantis metinę prenumeratą senas ar naujas skaitytojas, kiekvienas gaus $2.00 vertės knygų iš Vienybės Knygyno. Kuris prikalbins naują skaitytoją ir metinę prenumeratą prisiųs VIENYBĖS administracijai, tas gaus $1.00 vertės knygų, o jo prikalbintas prenumeratorius taip pat gaus $2.00 vertės knygų.

VISI PRAŠOMI PASINAUDOTI ŠIA
NEPAPRASTA DOVANA

DAUGIAU JOKIŲ PRENUMERATOS NUPIGINIMŲ NEBUS!

Specialus Puslapis
Phila-jos Lietuvių Reikalams
1940 m., Sausio-January 13 d.

PHILADELPHIJOS LIETUVIŲ ŽINIOS

Phila-jos Liet. Žinių Redakcija
543 No. 12th St.,
Philadelphia, — Pennsylvania.

"KAS TAI YRA TAUTA"

(Tęsinys)

Taigi, pirmaeilinės reikšmės tautos esimui turi tautos kultūra. Jei tautos kultūra yra aukšta ir jos būdas yra geras, ji turi davinių ilgiau išlikti ir augti, o jei ne, ji yra pasmerkta merdėti ir išnykti.

Istorija žino daug pavyzdžių, kai tautos atsirado, gyvavo, kūrė ir mirė. Egiptėnai, babiloniečiai, foinikai, inkai, majai, actekai, romėnai ir kitos žilos senovės tautos buvo sukūrusios dideles valstybes, bet dabar yra išnykusios, tepalikusios vien didelius pėdsakus ir atminimus apie save.

Tautos susikrauna į kūnus— vienetus per ilgus metus. Jos neša patyrimus, mintis, papročius ir kitą iš amžiaus į amžių, krauna juos į savo dvasios lobyną, ugdo ir plečia jį, sudarydamos savo kultūrą. Joje tautos nariai gyvena kaip aplinkoje, kuri gali traukti ar atstumti žmones. Jei ji traukia, tauta didėja, stiprėja ir ilgam išlieka, ir atvirkščiai, jei ji atstumia žmones, ji silpsta, mažėja ir miršta.

Kad tauta galėtų pasireikšti kitų tautų tarpe pasauliui, būtina sąlyga yra, kad ji pasiektų tam tikro kultūros lygio. Yra tautų ir tautelių Azijoje, Afrikoje ir Amerikos žemyne, kurios turi savo atskiras kalbas, yra atskiros kilmės ir padermės ir turi kitokių skirtingumų nuo aplinkinių tautų, bet vis dėlto jos dar nesudaro tautų — apie jas negirdėti, jos nevaidina žmonijoje jokio vaidmens, nes jos dar nepareiškė savo valios, savo sąmonės ir kultūros ir noro jas iškelti ir apginti. Čia mes priciname bene prie svarbiausio tautai pareikšti daikto — **tai jos susipratimo, jos sąmonės.** Be tautinio susipratimo negali būti tautos, nors būtų labai daug vienos kalbos, kraujo, kilmės ir net kultūros žmonių. Kad tie žmonės būtų susieti į vieną tautą, reikia, kad juos sutrauktų į krūvą viena sąmonė, viena ideologija. Mus, lietuvius, sunku pavadinti tauta iki mūsų "Aušros" ir "Varpo" laikų. Mes tuomet greičiau buvome tautai medžiaga, nors ir turėjome Daukšą, Duonelaitį, Daukantą, Baranauską. Bet, kuomet "Aušra" ėmė skleisti mintį, kad atskira tauta su garbinga praeitimi, sena brangia visai žmonijai kalba, kad mes esame verti patys rūpintis savo krašto reikalais, būti laisvi, tuomet atgimė naujoji mūsų dienų lietuvių tauta. Tas atgimimas dabar toliau eina. Mūsų tautinis susipratimas dar auga, dar eina gilyn į mūsų kaimo ir miesto žmonių minias, mes vis labiau iškeliame savo tauresnes, geresnes žmonių ypatybes — mūsų lietuvišką kultūrą ir rūpinamės ja labiau persiimti — tai mes esame jau tikra tauta. **Todėl mes čia dar kartą pabrėšime, kad mes tautos sąmonę, jos valią būti tauta, jos kultūrą laikome pirmutine ir pagrindine tautos ypatybe, savumu ir privalumu.** Kad tautos sąmonė, jos atskira kultūra ir jomis pagrįstas vidujinis tautos vieningumas yra svarbiausias tautų privalumas, dar įrodo ir tautų narių skaičius. Gali būti didelė tauta, turinti savo atskirą kalbą, kilmę, padermę ir kita, bet jos reikšmė kitoms tautoms maža, jos kaip ir nėra. Pavyzdžiui, kai kurios juodosios Afrikos tautos yra gana gausingos, bet jos yra nežinomos; tas pat malajų ir pietų Amerikos indėnų tautos.

Iš kitos pusės yra, palyginti, mažų tautų: norvegų tėra apie pustrečio milijono (mažiau, negu lietuvių), suomių ir danų po keturis milijonus, švedų, olandų po šešis milijonus, bet kas jų nežino? Jos savo kultūra daugiau žmonijai yra padariusios, negu kitos didžiosios tautos, ypač veikusios jėga — ginklu ir daug išnaikinusios mažesnių tautų, kultūrų ir turtų.

Tauta, tai nėra smurto, prievartos ar jėgos padaras, tik žmonių įsisąmonėjimo, jų dvasinio ir medžiaginio kilimo — kultūros vaisius. Tai yra pirmutinės sąlygos tautoms būti ir gyvuoti.

Padarę šias pastabas, mes dabar galime grįžti į pirmutinį savo klausimą, kas tai yra tauta ir duoti jau galutinį atsakymą.

Tauta, tai yra vienas žmonių kūnas, visuomenė, sulieta į krūvą vienu susipratimu — sąmone, viena kultūra, turinti vienus ir tuos pačius reikalus ir siekimus, bendrą būdą ir dažnai, bet ne visados, dar bendrą kalbą, kraują, padermę ir vieną bendrą kilmės vietą — Tėvynę.

Toks yra šiu mūsų naujųjų laikų tautos supratimas. Kai šis supratimas įsišaknys visose mūsų tautos dalyse ir krašto kampuose, o ypač Vilniaus krašte, tai mes galime visai tikri būti, kad Vilnius bus mūsų tautos išlaikytas.

(Užbaiga)

Prierašas Phila. Liet. Žinių redakcijos: Pranašystė šio gilaus rašto "kad Vilnius vėl bus mūsų" jau išsipildė, nes Vilnius ne "bus," bet jau yra mūsų! Taigi Vilniui Vaduoti Sąjunga, kuriai pats rašėjas ir kiti Amrikos lietuviai daug dirbo, išleisdami "Kas Tai Yra Tauta" paskaitą ir kitus leidinius, nereikia abejoti, netiesioginiu būdu daug prisidėjo prie atvadavimo Vilniaus. Dabar ši paskaita bus už viską dar reikalingesnė ir naudingesnė praplėsti po Vilniaus krašto lietuvius. Ją turėtų ir Amerikos ir kitur gyvenanti lietuviai susirinkimuose skaityti.

Ateinančiuose Phila. Liet. Žinių puslapiuose pradėsiu perspausdinti V. V. Sąjungos antrą leidinį užvardintą "Patriotizmas ir patriotinis tautos auklėjimas." Ši laida kaip pasėka pirmos, yra labai gilus ir reikšmingas raštas. Todėl lietuviai, kurie nėra skaitę šių paskaitų, jas sekite patys ir kitiems skaitykite.

P. L. Ž. Red.

—Iš Ankaros gautomis žiniomis, buvęs Albanijos karalius Zogus norįs vykti į Turkiją ir ten apsigyventi.

—DNB praneša, kad Lenkijoje iki šiol atrasta 45 nužudytų vokiečių lavonai. Kai kurie jų buvę smarkiai sužaloti.

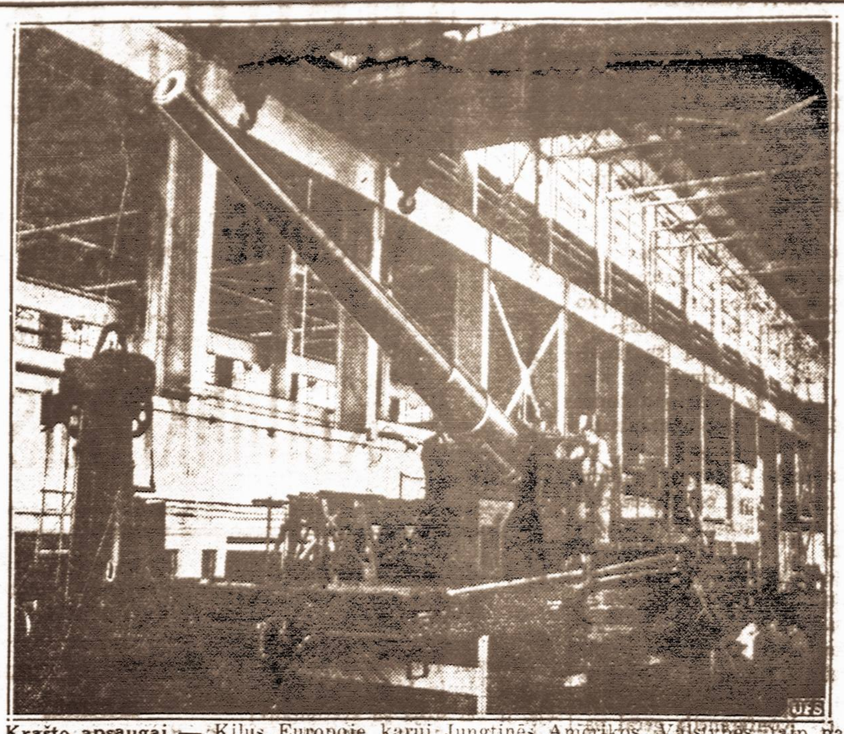

Krašto apsaugai — Kilus Europoje karui Jungtinės Amerikos Valstybės taip pat susirūpino krašto apsauga. Amerikos dirbtuvėse liedinamos naujos didelės armotos Amerikos pakraščių apsaugai. Iš šios naujos armotos per vieną minutę išsaunama 4 200 svarų šoviniai, ku-rie nulekia apie 20 mylių.

IŠ "MAMBRYZO" LIETUVIŲ KOLONIJOS

Praėjusių metų, gruodžio 12 dieną, Lietuvių Amerikonų Pašelpinis Klubas, laikė savo susirinkimą nuosavoje svetainėje.

Išklausius iš praeito susirinkimo protokolo užrašus ir užbaigus senų metų klubo reikalus, klubo iždininkas, Stasys Tolvaiša, padarė naują įnešimą kas link Vilniaus krašto nuvargintų mūsų tėvelių, močiučių, brolių ir sesučių, artimų ir kitų mūsų tautiečių.

Kadangi Vilniaus krašto lietuviams ir kitiem gyventojam reikalinga greita pagelba, tai klubo nariai, trumpai pasikalbėję šiuo reikalu, vienbalsiai užgyrė ir nutarė paskirti iš klubo iždo tuo laiku nors $25 vilniečiams sušelpti. Reikia priminti, kad prie šio klubo priklauso daugiausiai vilniečių-valkininkiečių lietuvių; mažuma esą kauniečiai, suvalkiečiai ir gardiniečiai lietuviai, bet visi sugyvena santaikoj ir jaučias kaip būtu vieno tėvo ir motinos vaikai.

Nors ši lietuvių kolonija yra mažutė, tačiau visada jai rūpėjo ir dabar rūpi Letuvos ir visų lietuvių reikalai. Ji kiekviename reikale Lietuvą gelbėjo pagal savo išgales. Vokiečiams Klaipėdą iš Lietuvos atėmus ,atsiradus lietuvių pabėgėlių, suvargėlių, klubas ir jiems teikė pagelbą. Dabar rūpinamės ir Vilniaus krašto lietuviais.

Broliai ir Seserys, amerikiečiai! Mes visi gerai žinome, o kurie dar nežinome, tai turime visi gerai žinoti, kad jeigu mes savo gimtinio krašto nuvargusiems žmonėms neateisime pagelbon, tai kitataučiai jų nepagelbės. Vienai Lietuvai yra ir sunku tą padaryti, kad aprūpinus tinkamai Vilniaus krašto gyventojų reikalus. Todėl organizacijos, draugijos, klubai, kuopos, kurios nėra dar nieko aukoję vilniečiams, padarykite tai **DABAR.** Imkimės darbo pagelbėti mūsų vientaučiams, kurie ne savo noru, bet susidėjusiomis jiems tokiomis aplinkybėmis ir dabar tenka labai sunkų gyvenimą gyventi. Teikime jiems pagelbą, o tada galėsime pasakyti, kad ir mes, amerikiečiai lietuviai, savo užduotį gerai ir šventai atlikome.

M. Lusas.

Automatiškas Šuva

Šiomis dienomis nuo savo labai gerai pažįstamo lietuvio gavau įdomų laišką. Šis mano pažįstamas jau šešiolika metų kaip serga ir atgavimui sveikatos jis praleido net 79 gydytojus, kurių nei vienas jam nepagelbėjo.

Tačiaus tas sergantis lietuvis yra išradęs net keturis išradimus. Pirmas išradimas tai "automatiškas šuva", kuriuomi galima apsaugoti nuo piktadarių savo namą ar biznio įstaigą. Sulyg išradėjo paaiškinimo minėtas "šuva" jau yra išbandytas ir plėšikas pagautas.

Jis taipogi yra išradęs ir kitą keistenybę, vadinamą "felšlait", kurin sudedama yra net šešios skirtingos "ugnys"; šis išradimas taipgi yra apsigynimui nuo piktadarių. Abu išradimu yra pasiųsta patentų ofisan, Washington, D. C., kurie likos užgirti ir priimti Didžiausia tik bėda tam, kad išradėjas yra neturtingas ir sergantis lietuvis, ir neturi kuo už patentus užmokėti. Todėl klausia patarimo.

Tai matome kokių lietuvių pasauly esama. Kad ir sergantis visgi ką norint naudingo masto ir sugalvoja. Apie šį lietuvį turiu ir daugiau ką papasakoti, bet palieku kitam kartui.

A. Tvaranavičius.

Gavus šią žinutę nuo veikėjo p. A. Tvaranavičiaus, man teko pastebėti anglų spaudoj po to apie minėtą "automatišką šunį", kuris pasekmingai sugavo piktadarį. Spaudoj nebuvo minėta nieko kas tą "šunį" išrado ir kam tas "šuva" priklauso. Greičiausia tai bus to lietuvio išradimas praktiškai bandomas.

Phila. Liet. Žinių Red.

Naujiems Metams Atėjus

Jau ir vėlei prabėgo vieneri metai, ir vėlei pasaulis vienu metu likos senesnis. Prabėgo dienos lyg tie laisvai skraidanti paukšteliai. Jų būta visokių: linksmų, laimingų, liūdnų ir sunkių. Vieniems jos teikė laimę, džiaugsmą, gerovę ir viltį; kitiems—vargą, skurdą, baimę, abejonę ir nusivilimą. Bet visos jos nuėjo jau amžinastin, užmirštin . . . ; jos ir naujais metais žmonėms gyvenant pasikartos.

Daug kas gyvenime senais metais pasikeitė. Vieni įvykdė savo viltis, laimėjo kovoje už geresnį būvį, pergalėjo gamtą, o gal ir savo priešą, savo bendrabrolį; kiti gi sulaukė liūdnumo, nužeminimo.

Kaip atskiros žmonių vienutės pakyla ir nupuola, taip ir visos tautos atgyja ir miršta. Jų rybos persikeitė: vienų sumažėjo, kitos padidėjo. Vienur žmonės įgyjo didesnę liuosybę, kitur likos vergais, išnaudojomais. Taip buvo senuose metuose, ne kitaip bus ir naujame, nes milžinas laikas nesiliauja sukti gyvenimo ratą amžinai.

Ašerukas.

—Nuo rugsėjo 24 d. Švedija dėl jūrų karo neteko devynių laivų.

MIRĖ

Persiskyrė su draugais, giminėmis ir šiuo pasauliu Jonas Jokubaitis, 48 metų senumo, kuris mirė nuo operacijos ligoninėje gruodžio 10, 1939. Pamaldos už velionio dūšią atsibuvo Šv. Kazimiero lietuvių bažnyčioje. Palaidotas Šv. Kryžiaus kapinėse. Velionis paliko nuliūdime žmoną ir tris sūnus: Joną, Juozą ir Praną.

Laidotuvėmis rūpinosi lietuvis graborius PPenna, ir New Jersey valsijose, p. Juozas Kavaliauskas.

Te būna amžiną atilsį velionio sielai. **Reporteris.**

SUSIRGO

Šiomis dienomis sunkiai susirgo gero tautiečio ir dienraščio VIENYBĖS skaitytojo, Felikso Šliogerio, žmona. Dabar ji nuvežta ligoninėn operacijai.

Linkiu poniai Šliogerienei atlaikyti tvermingai operaciją ir greitai pasveikti, o jos vyrui reiškiu gilią užuojautą.

A. Garliauskas.

Kiekvienas VIENYBĖS skaitytojas turi prisiminti savo pareigą ir savo prenumeratos mokesčiu paremti dienraščio leidimą

Kiekvienas vienybės šeimos narys turi prisidėti šiuo ar tuo savo dienraščio VIENYBĖS palaikymui.

PHILA. LIET. SPAUDOS ŠTABO NARIAI:

V. Baranauskas, J. Kavaliauskas, L. R. Bura, Frank Pukas, P. Staniškis, S. Barauskas, A. Tvaranavičia, Juozas Gervą, Z. Jankauskas, Kns. Žemaitis, A. Kanusis, Peter Tamulis, Edv. Braslauskas, S. Klasauskas, I. Ivanauskas, M. J. Deksnis.

Phila. Liet. Žinių metinė prenumerata $2.00; pusei metų $1.25. Dienraštis VIENYBĖ ir Phila. Liet. Žinios metams—$5.00. Adresas: 543 N. 12th St., Philadelphia, Pa.

Z. JANKAUSKAS
Real Estate ir Insurance,
543 N. 12th St.,
Philadelphia, Pa.

PARSIDUODA
PARSIDUODA 46 akerių dirbamos žemės. Triobėsiai geri. Ūkės įrankiai ir gyvuliai. Bažnyčia ir mokykla arti. Pusės myliosi nuo Bethlehem Pike. Hatfield, Bucks Co., Pa.
Platesnių informacijų, kreipkitės:
PETER RUTKOVSKI,
801 So. 2nd St., Philadelphia, Pa.

STANSAM TIRE CO.
DISTRIBUTORS OF:
United States Tires and Better Used Tires
902 SPRING GARDEN STREET
PHILADELPHIA, PA.
Vulcanizing — Batteries
Stanley J. Buivydas, Prop.
Phones: Poplar 2637, Race 8226

LIETUVIŠKA UŽEIGA
KANIN'S CAFE
A. KANIUŠIS, Savininkas
Nesigailėsite Atsilankę — Geriausis Patarnavimas
4800 NO. BROAD ST., PHILADELPHIA, PA.
Phone Dav. 9743 arba 5146

WM. VALAITIS MOTOR SERVICE
(Pirmas lietuvis auto taisytojas nuo 1914 m.)
EKSPERTAS-MECHANIKAS
Brakes-Bodies-Fenders. Starters-Generators-Carburators
Syncronizing and Overhauling. *All Work Guaranteed.*
1730-34 E. Moyamensing Ave., Phila., Pa.
Phones: How. 0596 Main 3623

EMILIA'S HAIR DRESSING PARLOR
PERMANENTS
Latest Method Used
OUR PRICES ARE REASONABLE
We Specialize In All Beauty Work
1201 Green Street, Phila., Pa.
Phone Poplar 3307

JUOZAS KAVALIAUSKAS
LAISNIUOTAS GRABORIUS
Užtikrinu, kad mano patarnavimas bus atatinkamiausias ir už prieinamą kainą. Nuliūdimo valandoje prašau kreiptis prie manęs
1439 SOUTH 2-ND STREET, PHILADELPHIA, PA.
Pennsylvania ir New Jersey Valstijos Telefonai: Bell Dew. 5136
Keystone — Main 9669

LIETUVIŠKA SPAUSTUVĖ
Užsirašyk Lietuvių Naujienas, kurios eina jau antri metai. Būsi patenkintas pats ir šeimyna.
Kaina metams $1.00
Lietuvių Naujienos
332 North 6th Street, Philadelphia, Pa.

LIETUVIŠKA KEPYKLA
Jei nori būti sveikas ir drūtas, valgyk tikrą lietuvišką duoną ir piragus, pagamintus iš tikrų rugių ir kviečių miltų. Pirk asmeniškai, užsakyk į krautuvę ar namus
Mrs. Antanina Merkelis
1315 SOUTH 2-ND STREET, PHILADELPHIA, PA.

Philadelphijos mieste vienintėlis lietuvis
VARTOTŲ AUTOMOBILIŲ PARDAVĖJAS IR PIRKĖJAS UŽ PIGIAUSIĄ KAINĄ
Kadangi aš turiu savo bildingą, tai turiu mažas išlaidas. Mano paties sūnus yra pardavinėtojas; dėlto galiu už automobilį jum mokėti BRANGIAU, o parduoti PIGIAU, negu kiti auto dyleriai.
Išmainau seną automobilį į naujesnį.
Magaryčias galime gerti mano paties saliune. Prašau kreiptis pas mane.
PRANAS LULEVIČIUS
1949-57 N. Front Street, Philadelphia, Pa.
Tel. Neb. 9762

LIETUVIŠKAS GĖLIŲ DARŽAS
Sutaiso dailius bukietus dėl vestuvių, ligonbučių ir laidotuvių. Vestuvėms tiesia divonus bažnyčiose. Prie gėlių teikia palmas veltui.
Gėlių bukietus sutaiso nuo $2.50 ir aukštyn
Kreipkitės asmeniškai, laišku ar telefonu:
HOWard 8358
PETER TAMULIS
1225 SO. 2-ND STREET, PHILADELPHIA, PA.

Pranešimas VIENYBĖS skaitytojams Philadelphijoje

Lithuanian Press Corp., dienraščio VIENYBĖS leidėjai, lapkričio 22 dieną, 1939 metų, įgaliojo žemiaus pasirašiusį kolektuoti senas prenumeratas VIENYBĖS skaitytojų, gauti naujų, rinkti garsinimus ir kalendorius 1940 metams. Taigi nuo šio laiko prašau senų skaitytojų prenumeratas mokėti ir kitais reikalais kreiptis:

Z. Jankauskas, P. L. Ž. Red.,
543 No. 12th St., Philadelphia, Pa.

VIENYBĖ

ŠIANDIEN VIENYBĖS LEIDĖJŲ SEIMAS

Šiandien (šeštadienio popiete) susirenka visi Lithuanian Press Corporation akcininkai į VIENYBĖS leidėjų metinį seimą. Laukiama atsilankant ne tik pilnųjų akcininku, bet ir visų rėmėjų ir bendradarbių.

SVEIKINAME VIENYBĖS SEIMO DALYVIUS

Vienybės Redakcija, Administracija ir Spaustuvės štabas

VIENYBĖS ĮSTAIGA ATDARA SEKMADIENIAIS

Kad palengvinti Vienybės skaitytojams, rėmėjams ir draugams užsimokėti prenumerata už dienraštį bei kitus reikalus su įstaiga atlikti. Vienybės administracija bus visuomet atdara ir sekmadieniais nuo 10 val. ryte iki 2 val. po pietų. Taip pat šiokiomis dienomis bus atdara iki 8 val., o šeštadieniais iki 9 val. vakarais.

Prašomi visi vienybiečiai bei dienraščio prieteliai kreiptis į Vienybės įstaigą įvairiais reikalais. Visiems užtikriname sąžiningą, mandagų ir skubų patarnavimą.

Vienybės Administracija.

Aukojo spaustuvės modernizavimui

P. Rušis iš Phila., Pa. kartu su dienraščio prenumeratos mokesčiu atsiuntė $1 aukų skirdamas spaustuvės gerinimui.

Pranas Vasiliauskas, iš Baltimore, Md., su prenumeratos mokesčiu kartu atsiuntė irgi $1, skiria dienraščio spaustuvės modernizavimo reikalams.

Suprantantiems reikalą ir aukavusiems reiškiame nuoširdžią padėką. Lašas po lašo ir akmenį prakala. Dolerį prie dolerio sudėję įstengsime įsigyti ir naują vertingą dalyką, spaudos mašiną ar dalis. Spaustuvės reikmenys yra gana brangūs ir reikalinga nemaža suma pinigų.

Pakeista programų laikas

Kas pirmadienį pradedant nuo sausio 15 d. Lietuvių Radio Draugijos Radijo programos vad. J. P. Ginkui iš stoties WCNW (1500 klc.) bus girdimos 15 min. vėliau, t.y. 8:15 v. v. dabar girdėsit 8:30 val. vakare. Nepamirškite laiko!

Ketvirtadieniais, kaip ir visada programos girdimos 7 val. vakare. *Vyt. Ubarevičius.*
L.R.D. anaunceris.

SKELBKITĖS VIENYBĖJE

Lankėsi malonūs baltimoriečiai

Ketvirtadienį apsilankė VIENYBĖS įstaigoje malonūs ir patriotingi svečiai ponai Kastantas ir Stasė Stuikiai iš Baltimore, Md. Ponas Stuikis kaipo dezaineris dalyvauja New Yorke The International Association of Clothing Designers konferencijoje ir stebi madų parodas, kurios šios konvencijos proga ruošiamos. Reikia stebėtis, sako p. Stuikis, kad daugiau lietuvių šioje dezainerių konvencijoje nedalyvauja, net ir šios associacijos narių tarpe lietuviškų pavardžių nepastebėjęs.

Ponai Stuikiai yra žinomi Baltimorės lietuvių gyvenime kaipo veiklūs ir patriotingi lietuviai. Šia proga ponai Stuikiai užsimokėjo metinę prenumeratą už VIENYBĘ. Dezainerių konvencija tęsis iki šeštadienio, tad ir ponai Stuikiai išbus New Yorke iki konvencijos pabaigai.

Marijona Putinienė sugrįžo iš ligoninės

Šiomis dienomis sugrįžo iš ligoninės p. Putinienė (iš Elizabeth, N. J.). Ligoninėj išgulėjo apie penkias savaites. Ten jai buvo padaryta sunki operacija, po kurios ligonė buvo gana silpna. Dabar namie taipgi dar guli lovoj, bet šiek tiek jaučiasi stipresnė.

Linkime jai greitai pasveikti ir dalyvauti draugių tarpe.

MIRĖ

Adomas Zubris mirė sausio 10 d. Manhattan General ligoninėje, N. Y., 53 m. amž. Pašarvotas 37 Maujer Street, Brooklyn. Bus sausio 15 d. laidojamas iš Apreiškimo parapijos bažnyčios į šv. Jono kapines. Laidotuves aptarnauja laidotuv. Steponas Aromiskis.

Tarzanas atostogauja

Su pereitu VIENYBĖS dienraščio numeriu baigėsi Tarzano nuotykių serija vardu "Tarzanas ir dramblių medžiotojai". Iš romano, autoriaus Edgar Rice Burroughs vertimus daro p. Pijus Bukšnaitis.

Po šios serijos seka dar įdomesnė ir šiurpulingesnė Tarzano nuotykių istorija. Šiuo kartu Tarzanas pasilsėjęs švenčių proga leisis į pavojingąsias džiungles, kur kiekviename žingsnyje tykoja pavojingi laukiniai žvėrys, vijokliai ir kiti pavojai surišti su gyvybės netekimu. Triūkingi įvykiai dar labiau įdomina skaitytoją ir norisi skaityti ir skaityti...

Kad nepertraukus neužsimokėjusiems prenumeratoriams dienraščio siuntinėjimo, prašome nieko nelaukiant pratęsti prenumeratą. Patarkite ir kitiems užsisakyti populiarų visuomenės dienraštį VIENYBĘ.

ĮVAIRIOS ŽINIOS IŠ NEW JERSEY

NEWARK, N. J.—Bus iškilmingai minėta 22 m. Lietuvos nepriklausomybės sukaktis. Manoma, kad kalbės prof. Kazys Pakštas ir keletas kitų, o taipgi bus dainų ir kitokių pamarginimų.

Newarko lietuvių parapjos reikale kviestas susirinkimas Parapijonų Komiteto neįvyko penktadienio vakare, sausio 12 d. Paaiškėjo, kad susirinkimas buvo kviečiamas be klebono kun. Ig. Kelmelio žinios ir dėl to policijos uždraustas.

Newarko Lietuvių Building and Loan buvo pakviestas prisiųsti savo komisiją pasitarimams su Bankinio Departamento ekspertais, Trenton, N. J. Pasitarimas įvyko sausio 11 d. Dalyvavo: Adv. C. F. Paulauskas, Walter Dilis, Frank Petrulis, Andrius Ulevičius, Bolis Staniulis ir A. S. Trečiokas. Konferencija gerai pavyko ir iš to numatyta daug naudos finansiniam sustiprėjimui. Komisija rengiasi savo raportą pateikti šėrininkų susirinkime, kuris yra šaukiamas šio mėn. 31 d.

Newarko šv. Rožančiaus Moterų Pašelpinė Draugija rengiasi minėti 25 metų savo gyvenimo sukaktį, sausio 21 d., 7 val. vakare, Lietuvių salėje. Bus vakarienė, įvairūs pamarginimai ir šokiai. Viskas už $1 asmeniui.

DARBAI PAGERĖJO

Newarke darbai pagerėjo, o ypatingai yra didelis reikalavimas mašinistų ir kitokių mekanikų del įvairių lėktuvų dalių darymo.

RENGIASI DALYVAUTI VIENYBĖS PARENGIME

Metinis Vienybės koncertas, kuris įvyksta vasario 4 dieną, Brooklyne jau yra suinteresavęs: Newark, Elizabeth, Harrison, Kearny, Oronge's, Nutley, Irvington, Hillside, Jersey City, Bayonne ir net Paterson ir kitų kolonijų lietuvius, o ypatingai vienybiečius.

AS I.

VIENYBĖS KONCERTAS

ĮVYKS

Vasario 4 d. - Labor Lyceum Saleje

BUS VAIDINAMA POPULIARI OPERETĖ

"Kaminkrėtis ir Malunininkas"

Šį sekmadienį futbolo rungtynės

Lietuviai futbolistai po Kalėdų ir Naujų Metų kiek pailsėję, ir vėl stoja su svetimtaučiais rungtyniautis. Taigi gero pasisekimo su naujų metų pradžia.

Futbolistai lietuviai šį sekmadienį loš su WBF Manhattan futbolistais. Rungtynės įvyksta lygiai 3 val. po pietų. Rungtynyių vieta Central Park West ir 100th St., New Yorke.

Visi futbolo komandos nariai prašomi susirinkti prie Vienybės įstaigos 12:30 val. popiet, iš kur visi kartu vyksime į rungtynių vietą.

St. Andriulevičius,
sekretorius.

Mirė Phila. lietuviai

Pranešama iš Philadelphijos, kal sausio 2 d. Hahnemann ligoninėje mirė Joseph V. Aranauskas, 45 metų amžiaus. Gyvenęs antrašu 5513 Pine St. Palaidotas sausio 8 d. U. S. Kareivių kapinėse.

Sausio 7 d. Philadelphia General ligoninėje mirė Ona Winelienė, 51 metų amžiaus. Gyveno antrašu 1125 Green St. Palaidota švento Kryžiaus kapinėse.

Abiejų mirusiųjų laidojimo reikalais rūpinosi laidotuvininkas J. Kavaliauskas.

Sveikata, gimimai, mirimai

Sveikatos Biūro Tyrimo daviniais pereitą savaitę Brooklyne įvairiomis priežastimis mirusių užregistruota 499. Naujagimių užregistruota 743.

Diphterija naujai susirgusių 6, Scarlet fever 57, Measles 3, Whooping cough 17, Pneumonia serganciųjų mirė 28, influenza 2, automobilių nelaimėse žuvo 2.

Reikalinga Kambarys

Pavienis vyras ieško apsigyvenimui kambario su apšildymu ir su atskiru įėjimu. Praneškite Vienybės administracijoj—J. P. 193 Grand Street, Brooklyn, N. Y.

PRAŠOME PAGELBOS VISŲ GEROS VALIOS LIETUVIŲ

Brooklyno lietuvių visuomenei jau žinoma, kad dienraštis VIENYBĖ rengia savo metinį koncertą sekmadienį, vasario 4 d., 1940 m., Labor Lyceum salėje, Brooklyne. Neabejojame, kad kiekvienam geros valios lietuviui rūpi lietuviškų laikraščių išsilaikymas, juo labiau tautiško dienraščio išlaikymas. Taigi šiuo prašome pagelbos visų VIENYBĖS skaitytojų, rėmėjų ir draugų bei visų geros valios lietuvių, kad šis mūsų ir jūsų dienraščio metinis koncertas būtų visu šimtu nuošimčių sėkmingas. Šiam VIENYBĖS parengimui prašomi gelbėti sekančiai.

1. Niekas neruoškite jokių parengimų tą dieną, o ypatingai prašome neruošti jokių siurprizo pokylių (surprise parties). Palikite nors vieną dieną metuose jums tarnaujančio dienraščio VIENYBĖS parėmimui, kuris jokio atlyginimo nereikalaudamas remia visus lietuvių kultūrinius darbus ir parengimus, net ir tuos pačius siurprizo pokilius plačiai aprašydamas.

2. Prašome visus vasario 4 d. rezervuoti VIENYBĖS metiniam koncertui ir atsilankyti į šį parengimą, kuriame pamatysite ir išgirsite gražią, linksmą ir juokingą komp. M. Petrausko operetę "Kaminkrėtis ir Malūnininkas". Kadangi visos vietos salėje rezervuotos, tad užtikrinimui geresnės vietos prašome bilietus nusipirkti iš anksto, jau dabar, kurie parduodami VIENYBĖS administracijoj ir kitose vietose, kurias neužilgo paskelbsime VIENYBĖJE.

3. Visi VIENYBĖS draugai ir prieteliai prašomi paimti bilietų pardavojimui ir juos skleisti tarpe savo draugų ir pažįstamų. Tokiu būdu žymiai pagelbėsite jūsų dienraščio metinio koncerto pasisekimui ir tuo pačiu paremsite

Visus kviečiame talkon ir prašome visų pagelbos, už ką tautinį ir kultūrinį darbą, išanksto visiems nuoširdžiai dėkojame, kas tik prisidės bent kuo, kad šis metinis VIENYBĖS koncertas būtų visu šimtu nuošimčių sėkmingas.

Vienybės Redakcija,
Administracija ir
Visas Štabas.

LIETUVIŠKAME MONOPOLYJE

gaunama specialios degtinės ir vynų

Republic, Maryland Rye, grynų rugių degtinė 3 metų senumo, 90 laipsnių stiprumo

Kvorta . . $2.09 Pint . . $1.07

ĮMANT 12 KVORTŲ DUODAMA 10% NUOLAIDOS

Republic Liquor Store

415-17 KEAP ST., (arti Grand St.) BROOKLYN, N. Y.

XAVERAS STRUMSKIS

TEL.: EVERGREEN 7-2089 LICENSE L.-72

Į LIETUVĄ... ...Į AMERIKĄ

VIKINGŲ LAIVAIS

Per Gothenburgą, Švediją

Laivų Išplaukimai

DROTTNINGHOLM

Iš New Yorko vasario 3

Iš Gothenburgo sausio 16

Tamstos kelionei niekas nepatarnaus geriau prisirengti, kaip Tamstos vietinis laivakorčių agentas.

Swedish American Line

4 W. 51st St., New York, N. Y.

1940

Naujausi ir gražiausi "Dariaus ir Girėno" Kalendoriai, atvaizduojantieji abu lakūnus, jų tikrą orlaivį "LITUANICA" ir Soldino mišką, spausdinti keturiomis spalvomis, 15 x 20 didumo. Tai labai puikus art.-J. Arlausko piešinys.

Gražiausia Kalėdinė Dovana pasiuntimui Lietuvon!

Kaina—25c. Užsakant pažymėkite, kokiais norite mėnesiais: lietuviškais, ar angliškais.

Agentai arba biznieriai, norintieji pardavinėti kalendorius, kreipkitės del informacijų šiuo adresu:

STANDARD CALENDAR CO.,
332 W. Broadway,
South Boston, Mass.

KADA JŪS DAUG VALGOT! GERIAT! RŪKOT!

PAŠALINA SKAUSMĄ VIDURIUOSE

GREIT BLAIVINA

Parduodama Baruose ir Restauracijose

COSSACK PRODUCTS
237 West 69th Street
New York City
Tel.: TRafalgar 4-3070

BROOKLYNO LIETUVIAI GYDYTOJAI

DR. JOHN WALUK
161 No. 6th Street
VALANDOS
8—10 ryte
1—2 popiet
6—8 vakare
Šventadieniais susitarus
Tel. Evergreen 8-9229

DR. A. PETRIKA
221 So. 4th Street
(DANTŲ GYDYTOJAS)
VALANDOS
9—12 ryte
1—8 vakare
Penktadieniais uždaryta
Tel. EVergreen 7-6868

J. VAITULIONIS

PIRMAS LIETUVIS
Chiropraktas Gydytojas
307 GRAND STREET,
BROOKLYN, N. Y.

Valandos:-nuo 9 ryto iki 8 vak.
Nedėliomis ir šventadieniais
Nuo 10 ryto iki 1 po pietų

CLEMENT VOKETAITIS

Advokatas

50 COURT STREET,
Brooklyn, N. Y.
TEL.: TRIANGLE 5-3622

168 GRAND STREET,
TEL.: EVERGREEN 8-7179

HAVEMEYER 8-0259
RALPH KRUCH
FOTOGRAFAS
65-23 GRAND AVENUE
MASPETH, N. Y.

VINCAS J. DAUNORA

APTIEKORIUS

SVEIKATA LAIMĖ

PUSSVEIKIS - - - Jauties niekam tikęs—bejėgis? Neturi apetito, biaurūs pūslės skausmai? Rūkštis viduriuose? Galvos skaudėjimai? Jeigu nuo užkietėjimo—vartok DAUNORO STOMACH MIXTURE

Tapk sveiku.

KAINA TIKTAI VIENAS DOLERIS

229 BEDFORD AVE.
KAMPAS NORTH 4-TOS GATVĖS
BROOKLYN, NEW YORK

LAIDOTUVIŲ DIREKTORIAI

JUOZAS GARŠVA
231 Bedford Ave., Brooklyn, N. Y.
KOPLYČIOS LAIDOTUVĖMS
TEL. EVERGREEN 8-9770

MATTHEW P. BALLAS
(BIELIAUSKAS)
660 Grand St., Brooklyn, N. Y.
NOTARY PUBLIC Tel. STagg 2-5043

STEPHEN AROMISKIS
(ARMAKAUSKAS)
423 Metropolitan Ave., Brooklyn, N. Y.
Tel. EVergreen 7-4335 KOPLYČIA LAIDOTUVĖMS

ESTATE OF A. J. VALANTIEJUS
Veronica R. Valantiejus, Licensed Undertaker
54-41—72nd St., Maspeth, L. I., N. Y.
TEL. NEWTON 9-4464

ESTATE OF BARRY P. SHALINS
(ŠALINSKAS)
Vestie E. Davis, *Licensed Mgr.*
84-02 Jamaica Ave., Woodhaven, N. Y.
Tel. VIrginia 7-4499 KOPLYČIA LAIDOTUVĖMS

A. RODZEVICZ
(RADZEVIČIUS)
Tel. Stagg 2-4409
402 Metropolitan Ave., Brooklyn, N. Y.
Tel. STagg 2-0783 Night HAvemeyer 8-1158

JOSEPH LE VANDA
NOTARY PUBLIC
337 Union Avenue, Brooklyn, N. Y.

Visi šie laidotuvių direktoriai išnuomuoja automobilius įvairiems reikalams