Lietuvį pasitikėk savimi ir savo tautiečiais, o gyvenimas tau šypsosis. Visus žygius paremk kilniu žmoniškumu.

VIENYBĖ

LITHUANIAN DAILY

Kiekvienas geros valios lietuvis privalo dirbti tautinius darbus. Svarbiausias lietuvybės palaikymui darbas—platinimas tautinės spaudos.

LIV. METAI. 18 (905) N. Telephone: EVergreen 7-7840 BROOKLYN, NEW YORK, PIRMADIENIS, 1940 M., SAU SIO-JANUARY 22 D. KAINA 3 CENTAI

THE NEW YORK PUBLIC LIBRARY JAN 22 1940 ASTOR LENOX AND TILDEN FOUNDATIONS
New York Public Library, Ave. 470 Fifth

ŠIANDIEN

Pirmyn, ar atgal?
Vis ta Lietuvos vyriausybė
Kam duoda, o kam ne
Kur Tautinė Taryba?

PIJUS BUKŠNAITIS

Su tuo Suomijos karu, tai darosi tikra košelyna: Nė tiršta, nė skysta. Vieni laikraščiai paduoda žinias, kad rusų raudonoji armija traukiasi atgal iš Suomijos. Kiti laikraščiai rėkia, kad tas esąs melas, —raudonoji armija einanti kasdien pirmyn ir pirmyn.

Na, ir susigaudyk tu čia žmogus! Jei toji armija traukiasi, tai netrukus išsikraustys iš tos nelemtosios Suomijos, nemokančios pagerbti brangių svečių. O jei ji eina vis pirmyn ir pirmyn, tai jau turėtų būt seniai perėjusi visą siaurutę Suomiją ir ramiai sau šildytųsi prie švedijos degtukų liepsnos.

Mūsų opozicinė spauda visur suranda Lietuvos vyriausybės kaltę.

Šiomis dienomis vienas dienraštis, pakartodamas žinią, kad Vilniaus arkivyskupas, lenkas Jalbrzykovski, buvo leidęs sakyti katedroje lietuvišką pamokslą. Bet kai susirinko daug klausytojų, jis liepė zakristijonui išvaryti visus lauk. Pamokslo sakyti neleido.

Anot laikraščio, čia kalti Lietuvos administratoriai, kam jie nepasiuntė į Vilnių lietuvišką zakristijoną iš Pilviškių ar Raseinių; tuomet būtų viskas ėję slidžiai, kaip ant muilo.

Vargas, kad toji Lietuvos vyriausybė neklauso amerikiečių patarimų!

Štai gera žinia karo veteranams: J. V. senatas užgyrė sąmatą išmokėti bonusus tiems Didžiojo Karo karininkams, kurie buvo netekę tų bonusų 1933 metais. Dabar 2,950 karininkų gaus priedinių pinigų $4,126,237.

Kas sako, kad vyriausybė užmiršta savo karius?

Kaip būtų gera, kad toji vyriausybė atsimintų ir tuos kariautojus, kurie dirbo kasyklose, fabrikuose, biuruose ir įvairiose įmonėse, o dabar yra darbo invalidai!

Jiems bonusai daugiau reikalingi, negu kariams.

Bevartant mūsų laikraščius, puola į akį įvairūs skyriai: Moterų Skyrius, Jaunuolių Skyrius, Vaikų Skyrius, Angliškas Skyrius ir kt.

Kam čia tas žmonių išrūšiavimas?

Juk jei Dievas būtų įvedęs rojuje Moterų Skyrių, Vyrų Skyrių ir kitokius skyrius, tai nebūtų buvę nė žalčio, nė obuolio, nė išvarymo, nė gi dabar mūsų pačių su visais laikraščiais.

Ar ne geriau sudaryti vieną tokį laikraštį, kuris tiktų ir vyrams ir moterims ir vaikams ir katalikams ir tautininkams ir sandariečiams ir komunistams ir visiems kitiems Adomo vaikams? Be jokių skyrių.

Ukrainiečių organizacijos New Yorke paskelbė bendrą rezoliuciją, reikalaujančią sušaukti Amerikos ukrainiečių kongresą. Jie rūpinasi savo tautinių reikalų bendrinimu.

O mes?

Laukiame ryškesnės veiklos iš neperseniai užmegstos Tautinės Tarybos. Laukiame ir nesulaukiame.

Kas kliudo?

ŠVEDŲ LĖKTUVAI PADEDA SUOMIJAI VARYTI LAUK RAUDONĄJĄ ARMIJĄ

450 sovietų lėktuvų bombardavo Suomiją per ištisą dieną; padaryta daug nuostolių

HELSINKI, sausio 20 d. — Atvykę iš švedijos savanoriai veteranai lakūnai, kai kurie su savais lėktuvais, teikia didelės pagalbos suomiams, vejantiems lauk raudonąją armiją. 40,000 besitraukiančios rusų kariuomenės bando skubiai persitvarkyti, kad bent kiek atsilaikyti prieš puolančius iš visų pusių suomius. Laukiama didelio lemiančio mūšio.

Suomių ir švedų lakūnams teko muštis su 450 sovietų lėktuvų, kurie bombardavo Suomiją per ištisą dieną, padarydami daug žalos. Užpultųjų lėktuvai daro daug nuostolių rusų kariuomenei.

Savanorių švedų kariuomenės būriai narsiai mušas šiaurės frontuos. Dabar esama virš tūkstančio savanorių švedų Suomijos laukuose. Prie jų prisidėjo apie 100 amerikiečių ir kiek mažiau savanorių iš kitų šalių, kaip Norvegija, Danija ir Italija.

Finai apskaičiuoja, kad rusams ši invazija atsieina labai brangiai. Iki šiol rusai neteko 204 lėktuvų, kurių kiekvienas kaštuoja aplamai po $200,000. Be to, rusai neteko 434 tankų ir šarvuotų automobilių, 189 armotas, 282 kulkosvaidžių ir 522 sunkvežimių.

DVIEM NUKIRTO GALVAS

BERLYNAS, sausio 19 d. — Pasmerktiems mirti Werneriui Kukuk ir Ciprijonui Gabrysch (Gabrys?) budelis nukirto galvas. Werner buvo pasmerktas už valstybės išdavimą, o Gabrysch už karo slaptybių teikimą Lenkijai

IR SENUS AUTOMOBILIUS VAGIA

OAKLAND, Cal., sausio 20 d. — Vietos gyventojui V. Estey rodėsi, kad senatvė geriausia automobilio apsauga nuo pavogimo. Dėl to jis paliko gatvėje neužrakintą savo 28 metų seną 1912 modelio automobilį.

Bet automobilį vagiliai pavogė. Nustebęs savininkas įteikė pareiškimą policijai, kuri pasižadėjo laikyti atdaras akis, o ypač ausis, kad sugavus vagį.

UŽTVĖRĖ LIVERPOOLIO UOSTĄ

LONDON, sausio 20 d. — Anglijos admiralitetas užginčijo Vokietijos pareiškimą, kad Liverpoolio uostas esąs uždarytas. Vienok pripažino, kad Donaldsono Linijos keleivinis laivas Gracia laikinai užtvėrė įėjimą į uostą, kuomet nugrimzdo seklumoje.

Garlaivis Gracia, išplaukdamas iš uosto antradienį, užbėgo ant minos ir, apgadintas, turėjo grįžti atgal ir buvo užvilktas ant seklumos.

VINIS SULAIKĖ VAGĮ

NUTLEY, N. J. — Devyniolikos metų vagilius Bernard Greeley, apvogęs ponios Lampsienės namus pirmame aukšte, įsibriovė į antrąjį aukštą, kur, nesuspėjęs pagrobti visas brangenybes, išgirdo ateinančią šeimininkę. Vagilius skubiai pribėgo prie nedidelio lango, per kurį iškišo kojas, galvą ir pagaliau pečius. Bet už buvusios palangėje vinies užsikabino jo kelnių sėdynė ir jis neįstengė pasiliuosuoti iki atvyko policija ir valgilį suėmė.

Gal VIENYBĖS leidėjai ir rėmėjai nepamirš, kad sausio 23 d. įvyksta vienybininkų metinis seimas Susivienijimo salėje, 197 Grand St., Brooklyne.

Malonaus pasimatymo seime!

IR VAGILIAMS GERTI NEPATARTINA

OMAHA, Nebr. — Įsibriovęs į vieną karčiamą vagilius išplėšė kasą ir, paėmęs kitas vertenybes, sumanė iškelti pabaigtuves. Atsikimšęs kvortinę degtinės, jis taip gardžiai ją ragavo, kad, nedavaręs iki dugno, apsvaigo ir nesuspėjo išeiti prieš savininko atvykimą. Pašaukta policija turėjo jį vežte nuvežti į poilsio vietą.

PRANCŪZIJOS MINISTERIS PIRMININKAS NEPAEINA

PARIS, sausio 20 d. — Prieš tris savaites susižeidęs koją, ministras pirmininkas Edvardas Daladier vis dar negali pavakiščioti. Dėl to valstybės prezidentas sutiko, kad ministrų taryba rinktųsi Karo Ministerijoje, kur gyvena Daladier, o ne prezidento rūmuose.

AMERIKOS LAIVAI PARDUOTI ANGLIJAI

WASHINGTON, sausio 20 d. — Jūrų Prekybos Komisija užgyrė sutartį parduoti keturis American - Havaiian SS. Co. prekybinius laivus Anglijos bendrovei Runciman, Ltd. Parduoti šie laivai: Delawarian 5,705 tonų, Louisianian 5,484 t., Tennesseean 6,379 t., Indianian 5,582 t. ir du Lykes Brothers prekybiniu laivu: Oakwood 6,071 t. ir Waban 6,038 tonų.

MAJORAS ŠALTAI PRIĖMĖ STREIKIERIUS

NEW YORK. — Miesto majoras La Guardia, pasikvietė į savo biurą streikuojančių anglio vežikų komisiją pasitarti apie susitaikymą su anglio pardavėjais. Prieš komisijos atvykimą majoras liepė uždaryti biure visą šilumą, kad streikierių komisija pati pajustų, kaip gera miesto gyventojams kęsti šiuos didelius šalčius be kuro.

Komisiją tikrai paėmė drebulys nuo tokio šalto priėmimo.

MIRĖ SENATORIUS BORAH

WASHINGTON, sausio 20 d. — Valkar, 8:45 val. vakare, mirė žymiausias šios šalies senatorius William E. Borah, 74 m. Jis išbuvo senatorium nuo Idaho valstybės 33 metus. Buvo gabus kalbėtojas ir gudrus politikierius.

Kaip republikonų grupės vadas, Borah buvo siūlomas kandidatu į valstybės prezidentus prieš kiekvienus rinkimus nuo 1912 m., bet niekuomet negavo nominacijos tautinėse konvencijose.

PASMERKTI MIRTI AŠTUONI LENKAI

POZNANE, sausio 19 d. — Vokiečių karo teismas pasmerkė mirti aštuonis lenkus, kurie dar karo pradžioje apmušė tris vokiečių lakūnus, kurie buvo nusileidę parašiūtais iš lenkų šoviniais sugadintų lėktuvų.

LIETUVOS LAIVAI NIEKUR NEPLAUKIA

KAUNAS. — Prasidėjus Sovietų - Suomių karo veiksmams, neutraliųjų valstybių laivams plaukioti Baltijos jūroje pasidarė visiškai nebeįmanoma. Tuo buvo galima įsitikinti, kai šiomis dienomis buvo sulaikytas vienas estų ir keli kitų valstybių laivai.

Sąryšy su tuo Lietuvos laivyninkystės bendrovė Baltijos Lloydas savo laivams iš uostų niekur neleidžia išplaukti, nes jie gali būti sulaikyti svetimų kontrolinių laivų ir nugabenti į savo uostus patikrinti, arba netgi užplaukti ant minų, kurių Baltijos jūroje yra nemažai prileista. Padėtis ypač pasunkėjo, kai Sovietų laivynas pasiryžo užblokuoti visus Suomijos krantus.

DARBININKAI REIKALAUJA TEISTI VEDĖJĄ

MEXICO CITY, Meksika, sausio 19 d. — Protestuodami prieš valstybei įtektą memorandumą, kuriame Meksikos žibalo sindikato vyriausias vedėjas inžinierius Vincente Cortes Herrera apkaltino darbininkus dėl industrijos nepasisekimo, būk šie nesilaiko jokios disciplinos, nepatikėtini ir nesąžiningi, darbininkai pareikalavo, kad būtų patrauktas į teismą pats Herrera už jo nemokėjimą ir nesugebėjimą vesti kaip reikiant visą žibalo pramonę. Nurodoma, kad pirmiau buvo pagaminama kasdien žibalo 35.000 bačkų, o pradėjus vadovauti Herrerai, pagaminama tik 9,000.

PADIDĖJO ŽMONIŲ SKAIČIUS ITALIJOJE

ROMA, sausio 20 d. — Paskutiniais statistikos daviniais 1939 m. gruodžio 31 d. Italijoje buvo 44,530,000 gyventojų. Nors pereitais metais vedybos buvo sumažėjusios (susituokė tik 318,674, o užpernai buvo 320, 411), bet gimimai padaugėjo: viso gimė 1,037,087, arba 3,272 daugiau, negu užpernai. Mirčių buvo 586,213, kas yra mažiau 21,456, negu 1938 metais.

SUSTOJO ĖJĘS "LIETUVIŠKAS CEITUNGAS"

KLAIPĖDA. — Per 60 metų vokiečių leistas klaipėdiškiams lietuviams vokietinti iškraipyta lietuviška tarme laikraštis "Lietuviška Ceitunga" nuo šių Naujų Metų nebeišeina. Taip pats tas laikraštis pranešė savo skaitytojams. Dabar visoje Mažojoje Lietuvoje beliks vienas lietuviškas laikraštis, tai Tilžėje leidžiamasis "Naujas Tilžės Keleivis," kuris yra pačių lietuvių redaguojamas ir leidžiamas ir aptarnauja pietinį ir šiaurinį Nemuno krantą, taigi ir Klaipėdos krašto lietuvius.

KAUNO AUDĖJAI Į BIRŽUS

BIRŽAI. — Biržuose veikia tekstilės fabrikas "Apasčia," kuriame gaminami lininiai audiniai. Fabrikas šiais metais padidino gamybą, pastatydamas naujų staklių.

Patirta, kad fabrikas pakvietė apie 20 Kauno audėjų ir suteikė čia darbo.

RUSAI SU VOKIEČIAIS NEĮSTENGIA SULAIKYTI KONTRABANDĄ LENKIJOJ

Nepaisydami okupantų žiaurumų ir konfiskavimų šmugelninkai varo pelningą bizni

VARŠUVA, sausio 20 d. — Per Naująją demarkacijos liniją tarp Rusijos ir Vokietijos prasidėjo toks didelis kontrabandos gabenimas, kad abeji okupantai neįstengia jo sulaikyti. Organizuoti šmugelninkai moka apsileńkti visas sargybas su spygliuotomis tvoromis ir užtaisytomis kanuolėmis.

Kontrabandininkai daugumoje abiejų pusių žydai. Jie varo slaptą prekybą ne tik Lenkijoje ir okupantų šalyse, bet ir kaimynėse valstybėse, kaip Lietuva, Latvija ir kt.

Amerikos doleriai čia daugiausia gaudomi. Juos perka žydai Vokietijos pusėje, mokėdami po septynis tūkstančius auksinų (zlotų) už $100 banknotą. Už šimtą dolerių auksu mokama keturi tūkstančiai zlotų. Oficialė gi zloto kaina 540 už šimtą dolerių.

Kita pelningiausioji kontrabanda — cukrus. Rusai gobščiai perka lenkų cukrų, mokėdami už jį pasakiškas kainas.

Asmenų gabenimas iš vienos okupacijos į kitą, ar į neutrales valstybes, taip pat labai pelningas. Rusų okupuotoje teritorijoje yra likusių lenkų arti 100,000, pabėgusių nuo besiartinančių vokiečių. Dabar jie nori grįžti į savo gimtinę, kad atsikratyti komunistų.

KLIPERIAI NESUSTOS BERMUDOJE

WASHINGTON, sausio 20 d. — Valstybės Sekretorius Cordell Hull pareiškė, kad jei pašto cenzūravimas nebus panaikintas, transatlantiniai Amerikos lėktuvai, skrisdami į Europą, Bermudoje turbūt nesustos.

Manoma, kad gabenantieji keleivius ir paštą lėktuvai kliperio tipo pasirinks sustojimo vietą ne Anglijos kontroliuojamoje teritorijoje, kaip va Azorų salos, nors tuomet tektų imti daugiau žibalo ir atitinkamai sumažinti krovos svorį.

LAVIJA PASKYRĖ KONSULĄ VILNIUI

VILNIUS. — Vilniaus miesto burmistro padėjėju paskirtas buv. Šiaulių apskr. viršininkas seimo narys Alfonsas Pimpė.

Numatyta, kad iš Kauno į Vilnių netrukus persikels Lituanistikos Institutas.

Perkeliant į Vilnių kai kuriuos universiteto fakultetus, žymiai daliai studentų iškyla nelengva problema, ką pasirinkti — mokslą ar tarnybą, nes nemaža dalis studentų tuo pačiu laiku Kaune turėjo tarnybas.

Pirmoji valstybė, kuri į atvaduotą Vilniaus srity paskyrė savo konsulą, yra Latvija, kurios konsului Vilniuje p. Feliksui Donnasui gruodžio 14 d. Lietuvos Respublikos Prezidentas suteikė ekzekvatūrą.

Mišri Lietuvos ir Sovietų Sąjungos komisija sienai tarp šių valstybių aprašyti jau pradėjo darbą Varėnoje II. Komisija dirbs apie du mėnesius. Judėjimas Vilniuje leistas jau iki 11 val.

NEGALI PJAUTI KIAULES BE LEIDIMO

KLAIPĖDA. —Suimti ir laukia teismo keli asmens, be leidimo pardavę arba sau papiovę kiaulienos.

Joniškyje kriminalinė policija suėmė Jurgį Ignerį, kuris vieną kiaulę pardavė kitam, o kitą slaptai sau papiovė. Policija jo skūnėje po šienu rado mėsą ir ją atėmė, o Ignerį atidavė teismui. Šatrių kaime suimtas Martynas Kiavs, be leidimo papiovęs kiaulę ir mėsą pardavęs. Suimti ir trys žmonės, kurie iš Klavo mėsą pirko.

BAUDA UŽ NEMOKĖJIMĄ PARDAVOJIMO MOKESČIŲ

NEW YORK. — Miesto Iždinės viršininkas paskelbė, kad visi biznieriai, kurie neužmokėjo miestui pardavimo mokesčius (sales tax) iki pereito šeštadienio vidurnakčio, turės mokėti pabaudos penkis nuošimčius nuo priklausomų mokesčių ir dar vieną nuošimtį už kiekvieną suvėluotą mėnesį.

TILŽĖ NEGAUNA ŽALIAVOS IŠ SUOMIJOS

KLAIPĖDA. — Anksčiau iš Suomijos į Klaipėdą atgabendavo daug popiermalkių Klaipėdos, Tilžės ir Ragainės fabrikams. Prasidėjus Suomijoje karui, dabar tie fabrikai nebegauna žaliavos. Iš Sov. Rusijos jų taip pat nebeateina. Dabar vokiečiai labai susidomėję malkų rinka Lietuvoje ir kitose Baltijose valstybėse. Medžio kaina užsienių rinkose smarkiai pakilusi.

ŠELPIA NETURTINGUS MOKSLEIVIUS

VILNIUS. — Nors buvo pageidavimų šių Kalėdų švenčių proga suruošti Kalėdų eglutes visose Vilniaus srities mokyklose, tačiau dėl daugybės kitų dar svarbesnių šelpimo reikalu nustatyta ruošti bendras eglutes tik keturiuose Vilniaus miesto rajonuose ir išdalinti dovanėlių visiems vaikų darželiams.

Kadangi Vilniuje ir srityje yra daug vargstančių moksleivių, reikalingų globos nuo pirmosios Vilniaus išvadavimo dienos, tam tikslui prie Draugijos Vilniaus Kraštui Remti sudaryta moksleivių šelpimo sekcija ir moterų sekcija, kuri tiesioginiai rūpinasi moksleivių aprūpinimu.

VOKIEČIAI NETEKO KITO SUBMARINO

PARIS. — sausio 19 d. — Karo žinyba paskelbė, kad Anglijos karo lėktuvai vakar paskandino vokiečių nardomąją valtį Šiaurės Jūroje.

VOKIEČIAI ATMUŠTI PRANCŪZIJOS FRONTE

PARIS, sausio 19 d. — Vosges ruože vokiečių pėstininkai smarkiai puolė prancūzus, bet, po atkaklios kovos, buvo nuvaryti atgal. Prancūzams teko keletas belaisvių.

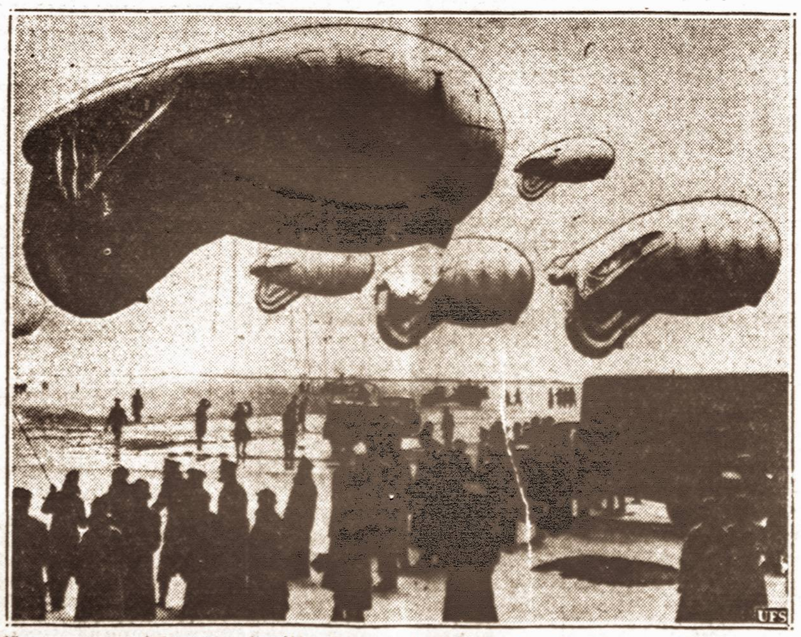

Užtvaras nuo lėktuvų.—Anglijos karo aviacijos bazėje Cardington išbandytas išradimas apsitverti ore nuo priešo. Prie didelių balionų prikabinami tinklai 1,000 pėdų ilgio, kuriais padarytas ore užtvaras sekmingai sulaiko lėktuvus.

LITHUANIAN DAILY UNITY

VIENYBĖ

Oldest Lithuanian Newspaper
193 Grand St., Brooklyn, N. Y.
Telephone: EVergreen 7-7840
Published daily except Sundays and Holidays by
Lithuanian Press Corp., Inc.

Entered as Second Class Matter October 23, 1907 at the Post Office at Brooklyn, N. Y. Under the Act of March 3, 1879

Advertising rates on application

PRENUMERATA

Brooklyne ir užsieniuose:

Metams	$7.00
Pusei metų	$3.75
Trims mėnesiams	$2.00
Vienam mėn.	$0.90

Jungtinėse Valstybėse ir Kanadoje:

Metams	$5.00
Pusei metų	$2.75
Trims mėnesiams	$1.65
Vienam mėn.	$0.75

Visais reikalais adresuokite:
Lithuanian Press Corporation
193 Grand St., Brooklyn, N. Y.

J. Kruze—Redaktorius
S. E. Vitaitis—Administratorius
A. S. Trečiokas—Prezidentas

DIENOS REIKALAIS

CIO vadas John L. Lewis norėtų, kad jo unijos Jungtinių Valstybių prezidento kandidatūrai remtų Senatorių Burt Wheeler iš Montana valstybės, tačiau kiti CIO vadai to senatoriaus kandidatūrai į prezidentus griežti priešingi. CIO Vice-prezidentas Sidney Hillman labai norėtų, kad Prezidentas Rooseveltas kandidatuotų trečiam terminui.

Tuo tarpu Lewis esąs tikras, kad Rooseveltas nekandidatuos ir jeigu neatsiras užtektinai jo pasekėjų, kurie rems Senatorių Wreeler, Lewis darytų kompromisą, jeigu visi CIO vadai remtų dabartinio Valstybės Sekretorių Cordell Hull kandidatūrą.

Senatorius Neely Kongrese įteikė įstatymo projektą, kuriuo norima uždrausti masinę filmų distribuciją. Taip pat norima kino teatrų savininkams duoti teisę pasirinkti tas filmas savo teatrams, kurių jie nori. Jeigu tas įstatymas Kongrese praeitų, tai, sakoma, filmų gamyba sumažėtų beveik 50 nuošimčių ir keliolika tūkstančių žmonių, kurie dabar iš filmų daro pragyvenimą, netektų darbo. Dėl to įstatymo dabar spaudoje reiškiami protestai.

Amerika šiandien turi jau apie 63 nuoš. pasaulio aukso rezervo. Kai kurie finansų ir krašto ūkio sluoksniai tvirtina, kad jei daugiau pasaulio aukso pateks į Amerikos rezervo sandėlius, tai kitos pasaulio valstybės gali visai panaikinti auksą, kaip tarptautinio atsiskaitymo priemonę ir valiutos vertinimą. Tuomet Amerika pasiliktų su dideliu aukso rezervu, su kuriuo nieko negalėtų daryti.

Amerikos politikieriai jau seniai ragina vyriausybę neduoti kreditų toms valstybėms, kurios iki šiol nesumokėjo Amerikai praeito karo skolų. Iki šiol oficialiai buvo laikomasi tos taisyklės. Dabar pasiaiški, kad tos valstybės susitarusios su neutralėmis Europos valstybėmis vistiek gauna kreditus Amerikoje netiesioginiu būdu. Patirta, kad Amerika duoda kreditus Švedijai, kuri čia užperka daug visokių prekių, įrankių, net tankų ir lėktuvų, o paskui tuos parduoda Anglijai. Norvegija Amerikoje gavo $10,000,000 kreditų, tačiau už tą sumą Amerikoje gautos prekės įvairiais aplinkiniais keliais pateko į Angliją ir Prancūziją.

Maskvos spauda ir Sovietų Užsienių reikalų ministerijos sluoksniai šiomis dienomis tiek daug dalykų užginčija, kad jeigu taip būtų, kaip jie sako, tai Rusija virstų tikru "angelu". Jie pavyzdžiui užginčija, kad jų aviacija netik nebombardavo Helsinkio darbininkų sekcijos, bet pačio Helsinkio visai nebombardavo. Betgi visoje eilėje savo generalinio štabo pranešimų jie skelbė tuos bombardavimus. Kitą dalyką jie užginčija ir vadina kapitalistų ir Anglijos darbiečių spaudos išmislu, tai faktą, kad Rusija reikalavo Petsamo uosto šiaurės Suomijoje. Maskvos spaudoje taip pat užginčijama, kad jokios agitacijos nebuvo ir Molotovas iš Rumunijos nereikalavo panašios sutarties, kokią Rusija turi su Lietuva, Latvija ir Estija.

Jeigu tikėti visais tais užginčijimais, tai pasidarytų įspūdis, kad Rusija prievarta nieko nesiekia ir nesiekė. Atrodytų, kad rusų aviacija nieko nebombarduoja, su Suomija nekariaujama, skandinavų valstybėms negrąsinama: žodžiu, rusai visi nekalti "šventi angelai".

SPAUDOS APŽVALGA

Melskis ir tikėk!

Mūsų komunistuojantiems lietuviams **nėra lengva pergyventi dabartinis laikotarpis, kuriame "darbininkų tėvynė" ranka rankon dirba su "žiauriausiu kapitalistų pasispardymu" — Vokietijos fašizmu.** Tą šunkumą supranta ir "Laisvės" A. B., kuris save dievobaimingai ramina:

"Nereikia nusigąsti, nereikia karščiuotis. Reikia didžiausios proto ir nervų disciplinos. Nelengva sąmoningam darbininkui atsilaikyti prieš melus. Bet laimės tiesa, laimės revoliucinis sąjūdis."

Tai gražūs žodžiai, bet jie nepaima domėn kartaus fakto, kad Sovietija jau **seniai** nustojo buvusi revoliucinio sąjūdžio tėvynė. Nuo Stalino diktatūros nieko gero negali tikėtis, nei rusas darbininkas, nei pasaulinis darbininkas. Tą gerai suprato ir Leninas, kuris 1918 mtais sakė: "Mūsų kraštas atsilikęs, ir šis faktas davė mums progos šokti priekin, bet **mes žusime**, jei neišsilaikysime kol revoliucijos kituose kraštuose neateis mums į pagalbą."

Revoliucijos kituose kraštuose nepavyko ir neatėjo pagalbon Rusijai "labiausia atsilikusiam kraštui pasaulyje," kaip Leninas vėl pakartojo laiške Amerikos darbininkams. Ir revoliucinis sąjūdis žuvo, kaip Leninas pranašavo. Ta santvarka, kuri nuo 1924 metų įsiviešpatavo, yra **senoji, tik Stalino pagerinta, carizmo santvarka,** kur policija viską valdo ir pilietis negali nė išsižioti. Ta santvarka dabar pasiėmė eiti net carų imperialistiniu keliu. Jau įsitvirtino Pabaltijy, susirėmė su Suomija, ir grąso Švedijai, Norvegijai ir Rumunijai.

Ištiesų, reikia "didžiausios proto ir nervų disciplinos" sąmoningam darbininkui pritarti Stalino darbams. Tokį pritarimą tegali duoti negyvų kaukuolių partijos nariai.

Vyt. Širvydas.

—N. Vilnijoj pradėjo veikti popieriaus fabrikas, kuriame dirba 160 žmonių.

IŠ KONGRESO DEBATŲ DĖL PASKOLOS KARIAUJANČIAI SUOMIJAI

Prieš kurį laiką Jungtinių Amerikos Valstybių Prezidentas Rooseveltas labai atsargiai suredaguotame laiške Kongresui ragino jį paskirti pinigų paskolai kariaujančiai už savo nepriklausomybę Suomijai. Prezidentas Rooseveltas sako, kad Amerika galėtų "kiek nors pinigų" paskolinti Suomijai, ji čia galėtų sau nusipirkti žemės ūkio mašinų, produktų ir šiaip rikalingų prekių. Savo pasiūlyme jis nieko nesako apie ginklų, karo lėktuvų ar amunicijos pardavimą.

Kai klausimas kilo Kongrese, kilo ir dideli debatai. Viena pusė nurodė, kad Suomijai reikia duoti paskolos ir kreditų, kaip prezidentas rekomendavo, tačiau kita pusė, kuriai vadovauja Senatorius George, nurodo, kad jeigu dabar bus duoti kreditai Suomijai karo reikalams, tai kai įsisiūbuos Vokietijos Anglijos ir Prancūzijos karas, į Kongresą bus daromi tam tikri spaudimai duoti kreditus ir paskolas Anglijai ir Prancūzijai. Argumentuojama, kad davus vienam, kitam nepatogu atsakyti, o davimas paskolos ir bet kokių didesnių kreditų Anglijai ir Prancūzijai, netiesioginiai įveltų Ameriką į Europos karą.

Kiek tame gali būti teisybės, nežinia. Suomijai paskolos davimo šalininkai nurodo, kad jokio pavojaus įvelti Ameriką į Europos karą nėra, o tuo tarpu Suomija, kuri gina vakarų civilizaciją dabar tokioj padėtyje, kad jai paskolos ir paramos būtinai reikalinga. Taip pat nurodoma, jog paskui Suomiją gali sekti Švedija ir Norvegija. Tuomet ir Amerika pajustų tikrąjį pavojų, bet jau būtų pervėlu.

Suomijos šalininkai Kongrese ir įvairiuose visuomenės sluoksniuose Senatoriaus George šalininkus vadina hipokritais ir bailiais, kurie už Kongreso sienų reiškia užuojautos Suomijai, bet kai reikia jai paduoti pagalbos ranką, tai jie jos neduoda ir teisinasi kad jeigu Suomijai duos, tai vėliau turės duoti tą pačią ranką anglams ir prancūzams. Taip esą, gali galvoti tik bailiai.

Kaip visi svarbūs klausimai, taip ir šitas turi dvi puses. Didesnių laikraščių nuomonės taip pat pasidalinusios. New Yorko didesnieji laikraščiai šitaip pasireiškia: "New York Times" sako, kad šiandien Suomija laiko frontą. Jai būtinai reikalingi karo lėktuvai, o naturalė lėktuvams rinka yra Amerika. "The World-Telegram" sako, kad Suomija gali Amerikai pasakyti: "mes prašėme jūsų duonos, o jūs mums davėte akmenį."

"The New York Post" teigia, kad Jungtinės Amerikos Valstybės tur laikytis nuošaliai Europos karų. Esą, kiek buvo galima pagelbėti, tiek gelbstima. Kiti laikraščiai sako, kad klausimas yra labai svarbus ir reikia jį rimtai ir išsamiai apsvarsčius spręsti.

Washingtonas galvoja, debatuoja ir ginčijasi, bet tuo tarpu Suomija tik gali laukti ir tikėtis.

J. K.

DRAUGIJOS VILNIAUS KRAŠTUI REMTI ATSIŠAUKIMAS

Į viso pasaulio lietuvius kreipiasi Draugija Vilniaus Kraštui Remti, kviesdama ateiti į talką padėti atkurti mūsų didįjį Vilnių ir Vilniaus kraštą, kurie po 19 metų vergijos grįžo prie Lietuvos.

Lietuvos žmonės daug kartų patyrę išeivijos paramą — Amerikos lietuviai sugebėjo gražiai susiorganizuoti ir per savo didžiulius ir tvarkingai pastatytus organizacijų centrus dažnai tiesė Lietuvai duosnią savo ranką ir kitais būdais gynė Lietuvos reikalus. Šiandien, atgavus Vilnių, Lietuva laukia iš savo užjūrio brolių ir seserų gyvos pagalbos.

Draugijai Vilniaus Kraštui Remti vadovauja energingi Lietuvos krašto mylėtojai. Draugijos garbės pirmininkė J. Tūbelienė, Dr-jos pirmininkas Valstybės Tarybos narys Dr. J. Navakas ir visi Dr-jos Valdybos nariai karštu atsišaukimu kreipiasi į užjūrio Lietuvos išeivius, kviesdami susiburti ir dar kartą parodyti savo sutartinę pagalbą Tėvynei ir darbingumą.

Jų atsišaukimas yra toks:

Brangūs tautiečiai! Ilgai lauktas Lietuvių Tautos siekimų įvykdymas galop virto realybe. Mūsų sostinės Vilniaus ir jo Krašto okupacija pasibaigė.

Lietuvių Tauta grįžo į savo amžinąją ir senąją sostinę Vilnių, kaip tikras jos šeimininkas.

Sunki 19 metų lenkų okupacija yra skaudžiai sužalojusi mūsų sostinę ir Vilniaus Kraštą.

Visai Lietuvių Tautai reikės ilgų metų ir didelių pastangų, lenkų padarytas kraštui žaizdas išgydyti ir atitrūkusį nuo Laisvos Lietuvos gyvenimo Vilnių ir Vilniaus Kraštą įjungti į gyvosios Lietuvių Tautos buitį.

Tautiečiai! Mes gerai žinome, kad mūsų išeivija visuomet buvo ir yra jautri savo Tautos reikalais. Ji niekuomet nebuvo nutraukusi ryšių su Lietuvos gyvenimu. Laisvosios Lietuvių Tautos rūpesčiai ir siekimai buvo lygiai ir mūsų išeivijos rūpesčiais ir siekimais, ji ėjo žingsnis į žingsnį su visa Lietuvių Tauta. Taip jausdama, mūsų išeivija daug yra padėjusi Lietuvai.

Šiandien Lietuva, atgavusi Vilnių ir jo Kraštą deda daug pastangų Vilniui ir Vilniaus Kraštui padėti. Jos darbininkai, ūkininkai, prekybininkai, pramonininkai ir valdininkai, nežiūrint sunkių ištikusio Europoje karo padarinių, aukoja Vilniečiams ir Vilniaus Krašto paramai net kelių dienų savo uždarbį. Yra žmonių, kurie aukoja keleriopai daugiau.

Žinome, kad mūsų išeivija jau pradėjo didįjį Vilniui ir Vilniaus Kraštui paramos vajų.

Tikime, kad ji, dalyvavusi Lietuvos atstatyme ir įsikūrime, organizuotai prisidės ir prie Laisvosios Lietuvos pastangų sugrąžintą lietuviškąjį Vilnių ir jo Kraštą atkurti.

Tautiečiai! Padėkite Lietuvai ir šį kartą!

Aukokite savo dienų uždarbius, o kas gali ir daugiau Vilniui ir Vilniaus Kraštui paremti.

Lai nelieka nei vieno darbininko, nei vieno ūkininko, nei vieno pramonininko arba šiaip išeivio, kuris pasiliktų neprisidėjęs prie Vilniaus ir Vilniaus Krašto paramos!

Draugijos Vilniaus Kraštui Remti Garbės Pirmininkė
Jadvyga Tūbelienė.
Pirmininkas **Jonas Navakas.**
Vicepirmininkas agr.
Stasys Jakubauskas.
Iždininkas **Marcelė Kubiliūtė.**
Sekretorius adv.
Jokūbas Goldbergas.
Nariai:
Vladas Tiškus,
Franciška Pikčilingienė,
Jonas Vilkaitis,
kun. **V. Mieleška.**
Kontrolės Komisija:
Felicija Bortkevičienė,
Antanas Mačiuika,
Juozas Papečkys.

LAIŠKAS REDAKCIJAI

Dėl p. Jurgėlos pareiškimų Lietuvos pavilijono reikalu

VIENYBĖJE adv. K. R. Jurgėla pasisakė dėl Lietuvos dalyvavimo šių metų Pasaulinėje Parodoje. Dvi vietos reikalauja atitaisymo. —

A) L.D. Komiteto posėdyje vienas narių pasakė, kad Pavilijono užlaikymui reikėtų 15 ar net 17,000 dolerių. Aš gi pranešiau, kad tam būtų reikalingi 12, o gal galima būtų užlaikyti ir už 10,000 dol.

B) Adv. K. R. Jurgėla sako — "pernai išlaidos buvo didesnės. Iš dalies gal dėl to, kad Pavilijono šeimininkai nenorėjo pasinaudoti kvalifikuotų teisininkų patarimais, sutartis darant." Kuo adv. K. R. Jurgėla galėtų paremti savo nuomonę, kad tokiu patarnavimu nebuvo pasinaudota — nežinia. Sutartys su valstybėmis buvo visoms vienoda ir bendra. Ji ir buvo svarstoma juridinės komisijos, visų generalinių komisarų ir visų pasirašyta. Jokių išimčių paskiroms valstybėms nebuvo ir negalėjo būti daroma. Kas nenorėjo pasirašyti — galėjo nedalyvauti parodoje.

Reiškiu pagarbą
Jonas Budrys
Generalinis Konsulas.

Jūrų kap. lietuvio J. Kaminsko išradimas

Apie lietuvio jūrų kapitono J. Kaminsko išradimą plačiau pranešama: Naujai išrastasis aparatas kiekvienu metu automatiškai nustato tikslią laivo padėtį ir automatiškai braižo jūrlapyje kelią ir kursą bet kuriose meteorologinėse sąlygose (rūkuose, vėjuje, audrose, srovėje) ir iš viso laivo kapitonui negalint orientuotis pagal krante matomus taškus. Aparatas pašalina didžia dalimi pavojus susidurti su rifais, seklumomis, nuskendusių laivų liekanomis ir kitomis povandeninėmis navigacijos kliūtimis. Šis išradimas galėsiąs patarnauti karo ir prekybos laivynui, kai jūrose siaučia blokados pavojai ir gręsia minų laukai. Sugalvotasis prietaisas padėsiąs karo laivynų vadovybėms tiksliai sužymėti jūrlapyje tas vietas, kur išdėliojamos minos, kad paskui atatinkamos valstybės laivai galėtų jas aplenkti ir saugiai perplaukti. Dabar karo metu jūrų pakraščiuose ir jūrose švyturiai daugiausiai gesinami, taip pat nuimami visi kiti jūrų signalai, kas labai apsunkina laivininkystę. Pritaikius naująjį aparatą būsią galima plaukioti normaliai. Manoma, kad lietuvio kapitono išradimu susidomės visų valstybių navigatoriai.

KIEK VOKIEČIAMS KAŠTAVO KARALIAI?

Imperatoriaus išlaikymas 23 mil. markių, Bavarų karaliaus — 6 mil. 900 tūkst. markių, Saksų karaliaus — 4 mil. 400 tūkst., Viurtembergo karaliaus — 2 mil. 400 tūkst., Badeno kunigaikščio — 1 mil. 700 tūkst., Heseno kunigaikščio — 1 mil. 800 tūkst., Saksų Veimaro kunigaikščio — 1 mil. Oldengurgo kun. — 600 tūkst., Brunšviko kun. — 1 mil. 100 tūkst., Saksų Meiningen kun. — 800 tūkst., Analto kun. — 1 mil., Koburgo Gotos kun. — 500 tūkst., Meklemburgo kun. 5 mil. Iš viso 51 mil. markių.

—Vilniaus kraštui remti iki šiol jau yra suaukota apie 300 tūkstančių litų.

IŠ SENOVĖS LIETUVIŲ TEISMŲ

(Tęsinys)

Nors senoviški teismai griežtai kovojo su savęs negerbimu, bet prasiskverbia įrodymų, kad aukščiausia teise laikyti asmens jėgą bajorijai nekartą duodavo patys teismai. Kokios nors pašalinės aplinkybės taip pakreipdavo teisminį veiksmą, kad neretai tie, kuriuos reikdavo nuteisti, netik išeidavo sveiki ir linksmi, bet dar patys įsigydavo progos pasidaryti kaltintojais. Tokios pašalinės aplinkybės ryškiai matomos viename Vyr. Tribunolo dekretų. 1673 metais buvo užmuštas Kobrino unitų bazilionų vienuolyno vedėjas Palcevičius. Vietinis teismas pagal metropolito Gabrieliaus Kalendos skundą nustatė, kad jį nužudęs su trimis Kobrino žydais bajoras Jonas Glinskis. Byla pasiekė Vyriausiąjį Tribunolą. Glinskis, pasinaudodamas Lietuvoje apaštališkojo Sosto legato buvimu, kreipėsi į jį su ieškiniu ir gavo iš jo dekretą, kurį jis ir pateikė tribunuolui, reikalaudamas bylą nutraukti. Metropolito įgaliotinis pareiškė, kad tas dekretas neturi jokios galios, nes jame kalbama apie visai kitus reikalus, visiškai neturinčius bendro su vienuolyno vedėjo nužudymu. Legato dekrete suminėti kažin kokie Glinskiui nuostoliai, kurie su šia sprendžiama tribunole byla nieko bendro neturi. Todėl jis, įgaliotinis, reikalaująs nevertinti legato dekreto, o bylą spręsti iš esmės. Tribunolas su metropolito įgaliotiniu nesutiko ir nusprendė: "Mes, aukščiausias Didž. Lietuvos Kunigaikštystės teismas, prieš tą šviesiausiojo Apaštališkojo Sosto legato dekretą neiname ir apskritai ypatingoje observacijoje jį turime; pareiškimą nuo jo malonybės pono Blinskio priimame ir galutinį sprendimą padaryti šviesiausiam kunigui legatui persiunčiame". Joksai valdžios teismas po tokio Vyr. Tribunolo sprendimo Glinskio nebepersekiojo. Ar uždėjo jam legatas kokią bažnytinę bausmę, žinių nėra...

Žymia dalim teismo vardui kenkė nustatyta bylos iškėlimo teisė. Ją turėjo giminės, juridiniai globėjai ir įvairūs hierarchiniai patronai.

JUOKINGAS, BET VAKARŲ EUROPOJ "PAVYZDINGIAUSIAS" TEISMAS

1663 metais Vilniaus vaivadijoje savo dvare buvo nužudytas bajoras Stanislovas Miknevičius. Aplinkinių kaimų valstiečiai ir dvaro baudžiauninkai atvirai kalbėjosi tarpusavy, kad jį nužudęs jaunas nepažįstamas vyras, su kuriuo ponia dažnai vaikščiodavus naktimis po sodą. Po nužudimo baudžiauninkai buvo priminę poniai, kad reikėtų sušaukti kuopos teismas ir išaiškinti žudikai. Ponia tokio leidimo nedavusi; ji šaltai atsakiusi: "Kam jums tas vyro žudikas aiškinti, ar norite, kad jis ir jus išžudytų?" Ji liepusi baudžiauninkams nekelti jokio triukšmo ir viską laikyti paslaptyje. Dvarininkas Miknevičius buvo sukapotas kardu, kurį nekartą baudžiauninkai matę prikabintą prie nepažįstamojo jaunikaičio šono.

Žinios apie nužudymą dieną dienon plito toliau. Tuo metu ponia su nepažįstamu ėmė rodytis dvaro aplinkoje net dieną. Ji vaikščiojo su juo po ranka ir įsivesdavo į rūmus.

Kai žinios apie Miknevičiaus nužudymą pasiekė Ašmenos miesto teismą, nepažįstamasis iš dvaro buvo dingęs. Ašmenos teismas iškėlė Miknevičienei bylą, kuri vėliau pateko į Vyriausiąjį Tribunolą.

Tribunole Miknevičienės advokatas pareikalavo bylą nutraukti, nes ji esą iškelta neprisilaikant įstatymų. Kokią teisę turėjęs ją kelti Ašmenos teismas?—klausė tribunolo advokatas. Velionis paliko žmoną, vaikus, kurie tuo reikalu ir turi rūpintis.

Nepaisydamas advokato protesto, Vyriausias Tribunolas bylai iškelti Ašmenos teismui vis delto pripažino teisę. Miknevičienę, kaip nusikaltimo bendrininkę tribunolas nuteisė mirti. Tikrasis žudikas, kuris Ašmenos teismui išaiškinus, pasirodė kažkoks Juozas Leckis, kaip pasislėpęs, buvo pasmerktas banicijon. Su šia bausme žmogus buvo laikomas lyg ir nesančiu krašte arba mirusiu. Jei kada toks ir išplaukdavo į paviršių, tai įstatymai neglobojo: jį galėjo bet kas nužudyti.

Vos nesuklupo ir išnėrė iš juridinės kazuistikos Vyriausias Tribunolas, spręsdamas 1671 metais bajoro Pšezdieckio bylą. Kalbamas bajoras buvo apiplėšęs priklaususį šv. Trejybės vienuolynui Vilniuje, Spraglos dvarą. Vienuolyno vedėjas kunigas Čižas per įgaliotinį Povilą Kašubą iškėlė ieškinį Pšezdieckiui, kuris į tribunolo posėdį neatvyko, bet atsiuntė savo įgaliotinį Stasį Podolcą. Podolcas Tribunolui pareiškė, kad vienuoliai neturi teisės tos bylos kelti, nes vienuolyno vedėjas Malachauskas, prie kurio buvo įvykdytas apiplėšimas, pasmerktas į baniciją. Kašuba atsikirto, kad bylą kelia ne Malachauskas, bet dabartinis vedėjas Čižas. Podolcas jam ir visam tribunolui atsakė: Kadangi bancijon pasmerktas vienuolyno vedėjas, tai ir visas vienuolynas į tą bausmę turi būti įsiterpęs. Vienuolyno įgaliotinis nenusileido ir tik po ilgos proceduros tribunolas sutiko su juo. Tribunolas prisaikdino du vienuolius, o valandai praslinkus Podolcas jau patiekė protestą del pačios priesaikos. Vargais negalais praėjo Vyr. Lietuvos Kunigaikštystės Tribunolas pro įvairių formalumų priešybes, kad rastų juridinį pagrindą priteisti banditiškam bajorui 287 kapas lietuviškų grašių vienuolyno naudai.

Žiūrint šių dienų akimis, aukščiausio Lietuvos kunigaikštystės teismo darbe, kaip ir pačiuose įstatymuose, daug kas keisto ir netikslaus. Nereikia užmiršti, kad tada buvo kitokie papročiai ir kitokia laiko dvasia.

Su visai matomais defektais vis delto Lietuvos Kunigaikštystės Tribunolas buvo pripažintas iš visų Vakarų Europos aukštųjų teismų vienu geriausių ir tobuliausių.

(Užbaiga)

—T-tas.

PO ŠVENČIŲ

Sumindžiotos ir suvažinėtos,
kelios skardinės dūdos dar mėtos;
eglaitės išgrūstos į užtvorius yra,
(nekenčia ponia, kad ant kylimo byra...).
Ledo barškučiais langai rytą kaišos,
(Kalėdų linkėjimų krūva dar maišos)—
tikrai žiemos jau atėjęs sezonas,
(paslėpė antklodės skystas ir plonas)...
Vainikai raudoni į krūvas sušluoti
ir metai nauji su triukšmu išdūduoti:
dabar—tik sulaukti, ko yra linkėta,
(jeigu nedings, kaip viskas, kas kalbėta...)!...

Arėjas Vitkauskas.

MAŽIAUSIOS EUROPOS VALSTYBĖS

Jau ilgi amžiai, kai verda, kunkuliuoja Europa. Iškildavo ir pranykdavo įvairus užkariautojai, susikurdavo ir sužlugdavo sostai, daug kartų visaip buvo karpytas Europos žemėlapis, prauždavo kruvini karai, tačiau iki šioliai ir pačios mažiausios Europos valstybėlės: Andora, Lichtenšteinas, Liuksemburgas ir San Marino sugebėjo išsaugoti savo nepriklausomybę.

Tarp Prancūzijos ir Ispanijos, Pirinėjų kalnuose, yra Andora. Tarp buv. Austrijos ir Šveicarijos, Alpių kalnuose, yra Lichtenšteinas. Tarp Vokietijos, Belgijos ir Prancūzijos yra Liuksemburgas. Iš visų pusių Prancūzijos apsuptas, "žydriojoj pakrantėj" yra Monako, o šiaurės Italijoj, Apeninų kalnuose, yra San Marino.

Andora yra nepriklausoma valstybė. Jos visas plotas tėra tik 191 ketv. mylių su 5,000 gyventojų.

Andoros nepriklausomybė yra susijusi net su Karolio Didžiojo vardu, IX-to amž. pradžioj. Nuo 1278 metų ją globojo dvi jėgos: Prancūzija ir Ispanijos Urgelio vyskupas. Tie globėjai kasmet už savo pareigas gauna ir atlyginimą: Vyskupui mokama kasmet apie 300 litų, dvylika sūrių, dvylika viščiukų ir šeši kumpiai. O Prancūzijos prezidentui Andora moka apie 200 litų. Tie pinigai pasiunčiami per Perpinjano prefektą. Prezidentas negauna nei sūrių, nei viščiukų, nei kumpių.

Andorą valdo 24 narių generalinė taryba. Nariai į tą tarybą išrenkami ketveriems metams. Juos renka šešių Andoros parapijų šeimų galvos. Tarybos nariai iš savo tarpo išsirenka prezidentą (sindiką).

Sindikas gyvena lygiai taip pat, kaip ir visi Andoros valstiečiai. Dažnai jį galima sutikti kalnų takais bevarantį savo jaučius arba į kupetas bekraunantį šieną. Dabartinį sindiką mėgsta lankyti jo pažįstami ir svečiai. Pats prezidentas išverda svečiams valgį, vakare jis eina miegoti ant šieno, savo miegamąjį užleisdamas svečiams.

Lichtenšteino hercogystė įsteigta 1719 m. Jis priklausė šventąjai Romos imperijai, Reino konfederacijai ir po to, vokiečių konfederacijai. Nuo 1866 m. jis yra nepriklausomas.

Vienintėlis Lichtenšteino kareivis yra barzdotas Heinrichas Kleberis, paskutinis kadaise garbingos tautinės armijos narys. Prieš keletą mėnesių jis šventė savo 95 metų sukaktį.

Lichtenšteinas neturi mobilizuotos armijos, nestato fortų, taigi ir išlaidų jam mažai tereikia. Pašto ženklai padeda puikiai subalansuoti biudžetą. Mokesčių valstybėlei beveik jokių nėra.

Lichtenšteine yra ir savo bajorija. Vienas gana plačiai žinomas Europos aristokratų sluoksniuose kunigaikštis fon Bendren gyvena taip pat Lichtenšteine.

Labai gerai didžiojo karo laikų vokiečių okupaciją dar atsimena Liuksemburgas. Nepriklausoma didžioji kunigaikštystė Liuksemburgas yra susimetęs prie Sauerio upės ir jo įtakos Alzetės. To pat vardo provincija yra ir Belgijoj, Ardenų kalnų aukštumose. Abi jos sudaro istorinį Liuksemburgą.

Liuksemburgo istorija yra marga. Jį valdė romėnai, frankai, prancūzai, belgai. Didžiąja kunigaikštyste jis buvo padarytas Vienos kongrese 1815 m. ir atiduotas Niderlandų karaliui Viljamui I. Vėliau liuksemburgiečiai sukilo ir pasidavė belgų globai. Dar vėliau Liuksemburgas pateko į Vokietijos rankas, bet Londono konferencijoj buvo nutarta, kad vokiečiai turi iš ten atitraukti savo kariuomenę ir Liuksemburgas pasidarė nepriklausoma didžiąja kunigaikštyste, tačiau jis vis dėlto palико vokiečių muitų sąjungos narys.

1919 m. Liuksemburge buvo pravestas referendumas, per kurį gyventojų didesnė dalis pasisakė, kad jie norį, jog liktų monarchija, valdant didž. kunigaikštytei Šarliotei.

Liuksemburgo g y v e n tojai yra nepaprastai turtingi. Daugumas jų važinėja liuksusiniais automobiliais. Taip pat liuksemburgiečiai yra labai išdidūs. Tik retas kuris jų sutinka būti tarnu, nes tai laiko negarbinga profesija.

Kunigaikštystės visą armiją sudaro 230 karininkų ir kareivių, kurie visi dėvi žalsvą khaki spalvos uniformą, vokiškom kepurėm, su "kiveriu" — ragu viršuje. Jų ginklai yra vokiški mauzeriai, pasilikę iš didžiojo karo laikų.

Savarankiška valstybėlė Monako yra Vidužemių jūrų pakrantėje. Ji užima 15 ketv. kilometrų plotą. Ją iš visų pusių supa Prancūzijos Alpės Maritimės departamentas. Monako turi 22,153 gyventojus.

Geriausiai žinomas, be abejo, yra Monte Karlo, kurio garsiojo kazino pajamos apmoka visas valstybėlės išlaidas.

O tos išlaidos yra tokios: armijos išlaikymas ir apginklavimas; policijos išlaikymas ir apginklavimas; viešųjų sodų išlaikymas ir sodininkams algų apmokėjimas.

Mažas kazino rutuliukas Monako padarė nepaprasto grožio vieta. Monte Karlo lošimo stalai atsirado 1856 metais, bet jo žydėjimas prasidėjo, kai Francois Blanc, kilęs iš Hamburgo, gavo 50 metų koncesiją.

Monte Karlo jis rado veikiančius du nedidelius italų kazinus ir nupirko juos už 1,700,000 frankų. Iš kazino pajamų Blanco restauravo karališkus rūmus, modernizavo mažytę armiją ir pastatė viešbučius.

Kiekvieną rytą, nežiūrint koks puikus būtų oras, prie kazino susirenka "uodegos" žmonių. Dešimtą valandą atidaromos kazino durys ir kaip vietiniai gyventojai sako, prasideda "aukso karštligė." Visą dieną ilguose, išgražintuose kambariuose lošia iš pinigų.

Mažiausia respublika pasauly yra San Marino. Ji yra šiaurės Italijoj.

San Marino viešasis gyvenimas panašus į italų, tačiau fašizmas joje neįsigalėjo. Per didįjį karą vokiečiai buvo apkaltinę šią respubliką špionažu dėl jos radio stoties, kuri yra ant Titano kalno, 700 metrų virš jūros paviršiaus. Kai Italija paskelbė austrams karą, San Marino gyventojai parodydami italams simpatiją, paskyrė 45,000 litų pašalpos karo pabėgėliams.

San Marino turi nemaža pajamų iš pašto ženklų, kurių leidžiamos kelios serijos: vidaus ir užsienio. San Marino priešingai Monakui, nuolat atsisakydavo suteikti bent kokias koncesijas lošimams ir tik praėjusiais metais San Marine pasirodė pirmas laikraštis.

V. Ž.

ŠVEICARIJOS LAIVYNAS

Žinome, kad Šveicarija neprieina prie jūros, tačiau praeityje ji yra turėjusi savo laivyną: penkis amžius šveicarai turėjo savo karo laivus ežeruose. Nuo 13-jo amžiaus vidurio, ligi 18-tojo amžiaus pabaigos Vaud kantonas laikė apginkluotus laivus Genevos ežere. Laivyno tikslas buvo ginti Šveicariją nuo Italijos kunigaikščių Savoy, kurių teritorija buvo kitoje ežero pusėje.

—Vokietijos eks kaizeris Vilhelmas rengiasi išvykti iš Olandijos į Norvegiją prie Moiseno ežero.

DZŪKŲ KRAŠTAS GRAŽIAI TVARKOSI

Dzūkų kilimo Amerikos lietuvis Radziukynas padovanojo pradžios mokyklą savo kraštui

Dzūkų kraštas jau gali pasigirti savo atkaklaus darbo vaisiais. Dzūkų progresas ypač pastebimas žemės ūkyje, kuris kaskart labiau tobulinamas. Dzūko ūkininko darbštumas nugalėjo ir smiltynus, kurio nedėkingi plotai užpilami juod žemiu, durpėmis ir kt. ir po poros metų juose auga puikūs javai. Šiandien retą ūkį berasi, kur nebūtų po kelis bičių avilius ir vešliai beaugąs sodas. Bet labiausiai dzūkai susidomėjo pieno ūkiu ir gyvulių veislės gerinimu.

Dar neseniai buvo nemaža kaimų, kur nė vienas senesnis žmogus nemokėjo rašyti. Dabar visur statomos erdvios šviesios mokyklos, mokytojai kaimuose atlieka didelį švietimo ir kultūrinimo darbą, retas, kuris dzūkas bėra be laikraščių, jaunoji karta gabi ir noriai mokosi.

Vienas dzūkų kilimo amerikietis Radziukynas savo gimtąjam Kurnėnų kaimui pastatė ir padovanojo didelę ir gražią pradžios mokyklą, kuri aukotojui daug kaštavo, bet yra moderniausia mokykla visame Dzūkų krašte. Dzūkijos centre Alytuje yra amatų mokykla, žemės ūkio mokykla ir kt., kuriose mokosi savistovaus verslo daug dzūkų jaunimo. Be to, Alytuje yra gimnazija su 800 su viršum mokiniais.

Pasikeitė kaimų ir miestelių vaizdas. Vis daugiau kaimuose matyti skardinių ir raudonai dažytų gontinių stogų, miesteliuose sudėti šalygatviai, namai nudažyti, prieš namus įrengti gėlių darželiai.

Ligi šiol Dzūkijoj daugumoj krautuves laikydavo tik kitataučiai, dabar nemaža ir dzūkų su pasisekimu bando laimę versle. Dzūkai mielai dedasi į kooperaciją ir didesniuose miesteliuose turi savo kooperatyvus. Jauni vyrai skaitlingai stoja į šaulius, kurie, šale pradžios mokyklų mokytojų, taip pat daug nusipelno krašto dvasinio ir ūkinio gyvenimo kėlime.

—Šiaulių Sąjunga susitarusi su bažnyčios vyriausybe nutarė įamžinti žuvusiųjų dėl Lietuvos nepriklausomybės karių, partizanų ir šaulių atminimą, pakabinant atitinkamas lentas tose bažnyčiose, iš kurių parapijų žuvusieji yra kilę.

ENERGINGAS VIENYBĖS PLATINTOJAS

Antanas Matjoška

Šis jaunas veikėjas yra VIENYBĖS Administracijos įgaliotas mūsų dienraščio atstovas Massachusetts valstybėje ir kaimyninėse valstybėse. Jis labai energingai darbuojasi užrašinėdamas dienraštį VIENYBĘ. Visi geros valios lietuviai prašomi kooperuoti su p. A. Matjoška dienraščio VIENYBĖS palaikymui ir jos platinimui.

—Sovietų įgulos Lietuvoje iš Miškų D-to pirko 20,000 edm. malkų čia esančioms įgulomis apkūrenti.

—Vilniuje pradėjo veikti Švietimo M-jos suorganizuoti lietuvių kalbos kursai, kuriuos lankyti įsirašė per 2,500 asmenų.

DIENRAŠČIO VIENYBĖS

METINIS

KONCERTAS

BUS SUVAIDINTA LINKSMA

OPERETĖ

GENOVAITĖ K. VITAITYTĖ
Teklytė, Pikliaus duktė

GENOVAITĖ GERULSKAITĖ
Petronė, Pikliaus tarnaitė

Kaminkretis ir Malunininkas

VAIDINIMAS ĮVYKSTA SEKMADIENĮ

Vasario 4 d., 1940

PRADŽIA 4-TĄ VALANDĄ POPIET

DALYVAUJA OPERETĖS CHORAS

Po vaidinimui prasidės linksmas balius ir šokiai. Visi Didžiojo New Yorko ir apylinkių lietuviai nuoširdžiai kviečiami atsilankyti ir pamatyti tikrai puikų vaidinimą

GROS ED. LEVANDAUSKO ORKESTRAS

ELENA ATKOČAITIENĖ
Barbora, Pikliaus tarnaitė

VISIEMS ŽINOMOJE

Labor Lyceum Salėj

947 WILLOUGHBY AVE., BROOKLYN, N. Y.

SALĖJE VISOS VIETOS REZERVUOTOS

Kurie anksčiau bilietus nusipirks, tie gaus geresnes vietas. Bilietus galima nusipirkti dabar Vienybės Administracijoj ir įvairiose kitose vietose. Neatidėliokite!

VISI ATEIKITE Į ŠĮ VIENYBĖS KONCERTĄ

BILIETŲ KAINOS: - - - $1.00, 75c. ir 50c.

BILIETAI Į ŠOKIUS: VYRAMS 50 CENTŲ; MOTERIMS IR MERGINOMS 25 CENTAI

VIENYBĖ

Operetės choras stato scenoje "Sylvę"

Brooklyne veikiančio Operetės Choro pavasarinis parengimas įvyks sekmadienį, gegužės 5 d., 1940 m., Labor Lyceum Salėje, Brooklyne. Šiame parengime bus pastatyta scenoje graži dviejų veiksmų operetė "Sylvė".

Operetės Choras visu įsitempimu pradėjo operetę mokytis. Apie šį vaidinimą ir Operetės Choro veiklą bus pranešta VIENYBĖJE vėliaus. Tuo tarpu Operetės Choras prašo visuomenę gegužės 5 d. įsitėmyti ir rezervuoti choro parengimui. Taip pat nuoširdžiai prašomos visos Brooklyno lietuvių draugijos ir meno rateliai gegužės 5 d. nieko nerengti, o paremti Operetės Choro parengimą, kaipo scenos meno palaikytojus.

Genovaitė K. Vitaitytė,
Operetės Choro koresp.

Bendras namų savininkų susirinkimas

Namų savininkų įvairių organizacijų bendras susirinkimas įvyks antradienį, sausio 23 d. Girls High School Auditoriume, Nostrand Ave. ir Halsey St., Brooklyne. Pradžia 8 val. vak.

Šiame susirinkime geri kalbėtojai aiškins Valstijos padidintą biudžetą, kuris bus įneštas Legislatūron sausio 22 d., pavojus didesnių mokesčių ir išdėstys namų savininkų akcijos planus. Pageidaujama, kad kuodaugiausia namų savininkų dalyvautų virš minėtam susirinkime.

J. P. Mačiulis.

Minėjo gimtadienį

Šeštadienį, sausio 20 d. savo 14-tą gimtadienį minėjo Eleonora Daunaravičiūtė, gyv. 93 E. 3rd St., Brooklyne.

Gimtadienio proga Eleonoros krikšto motina p. B. Meilūnienė nuo 127 Grand St., sveikino savo krikšto dukrelę ir suteikė tinkamų dovanų bei pareiškė linkėjimų.

Maspetho Liet. Piliečių klubas gerai gyvuoja

Penktadienį, sausio 12 d. klubo patalpose, 60-39—56th Drive, įvyko metinis susirinkimas.

Pirmininkas P. J. Slapikas atidarydamas susirinkimą pranešė, kad bus daug svarbių dalykų aptarti ir prašė visų narių šaltai ir rimtai svarstyti dalykus.

Svarbiausias vakaro nutarimas buvo įvedimas Apsaugos skyriuo-pomirtinė, mirus nariui po šešių mėnesių klubas išmokės pašalpgaviui $50, be jokių assessmentų kitiems nariams. Po metų tikimės, kad pomirtinė bus pakelta iki $100.

Klubo metinės įplaukos buvo $7,294.03, išlaidų $6,579.87, pelno per metus liko $714.16. Be to ir narių duoklių $102. Prekių ant rankų vertės $157.60 ir pas managerį smulkių pinigų $60. Taipgi $200 vertės Maspetho Audotorijos šėrų. Visas klubo turtas siekia virš $1,200. Matyt, kad klubas yra padaręs gerą pažangą.

UŽGAVĖNIŲ VAKARAS

Šeštadienį, vasario 3 d. klubo salėj, įvyks puiki užgavėnių vakarienė. Bus gardžių užkandžių ir gėrimų. Tikietai tik $1. Visi atsilankusieji yra užtikrinti gražiai laiką praleisti.

Narys.

Anglių dujos aptroškino darbininkus

Išsiveržusios Carbon monoxide dujos iš užsidegusių anglių jų sukrautame sandėlyje Riverside Fuel Co. ant 144 ir Exterior Sts., Bronxe, pasekoje vienas darbininkas žuvo ir 24 tapo aptroškinti. Įvykis atsitiko pereitą penktadienį dieną darbo metu.

Gaisrą gesinti tuojau atvyko policija ir ugniagesiai. Gaisras užgesintas tapo veik 3 valandų laikotarpyje. Iš aukšto anglių sandėlio bokšto policininkai pagelbėjo nulipti apsvaigusiems darbininkams. Gaisro metu ir keturi policininkai buvo apsvaiginti. Darbininkams suteikta skubi medicinos pagalba.

Tikrai norima kasti tunelį

New Yorko miesto parkų tvarkymo komisijonierius Robert Moses, dabar tikrai yra nusistatęs, kad turi būti kasamas naujas tunelis apačioj rytų upės, nuo Hamilton gatvės Brooklyne, per apačią Governors salos ir pasiekiant žemai New Yorko miesto patį kampą sujungiant su West Side Express iškeltu keliu.

Pirmiausia buvo numatyta per tą pačią vietą tiesti ilgą tiltą ir jau tam tikslui buvo pinigai paskirti. Bet karo departamentas tilto tiesimą visiškai uždraudė. Net buvo kreiptasi ir į prez. Rooseveltą, bet ir jis prisilaikė prie karinės įstaigos įsakymo.

Dabar eina reikalas ant greitųjų sukelti apie $100,000,000. Kadangi yra sutikimas ir iš Albany pusės, tai pasekmės bus geros.

Tikimasi greitu laiku, kad atsiras daugiau darbo.

V. J. V.

Maspetho Liet. Namų Savininkų balius

Balius įvyks šeštadienį, sausio 27 d., klubo salėj, 60-39 56th Drive., Maspeth, N. Y., 7 val. vakare. Įžanga 50 centų, už ką bus duodama šeši alai. Taipgi bus ir užkandžių.

Valdyba.

Iš krepšiasviedžio rungtynių

Pereitą sekmadienį, sausio 14 d. Transfiguration salėje, Marcy Ave., ir Hooper St., įvyko krepšiasviedžio rungtynės tarp Brooklyn Liths. ir Queen of Angels komandų.

Iš pradžios atrodė labai blogai Brooklyn Lith'ams, bet jiems pradėjus rodyti kovojančios dvasios, jų priešai pradėjo linkti kaip šiaudai. Buvo aišku, kad Brooklyn Liths lošia be užtektino susitarimo, ir tuo būdu galima sakyti, pralaimėjo rungtynes. Bet visgi reikia pažymėti, kad, nors ir Brooklyn Liths iš pradžios sekė Queen of Angels laimėtų taškų skaičium, jie kovojo iki galo, kada rungtynės pasibaigė Queen of Angels 28 t., o Brooklyn Lith 26.

ŽAIDĖJŲ SĄRAŠAS

Brooklyn Liths		Queen of Angels	
A. Kairys	2	Bayer	2
R. Peckaitis	0	Bruges	9
P. Vilkaitis	4	Swedish	11
A. Zenka	9	Rovegno	2
B. Vaitenis	0	Selcik	4
Kendrick	9	Zelinsky	0
T. Trakimas	2	Browning	1
W. Brazauskas	0	Kruzig	0
	26		29

Ristikas K. Požėla sugrįžo į Ameriką

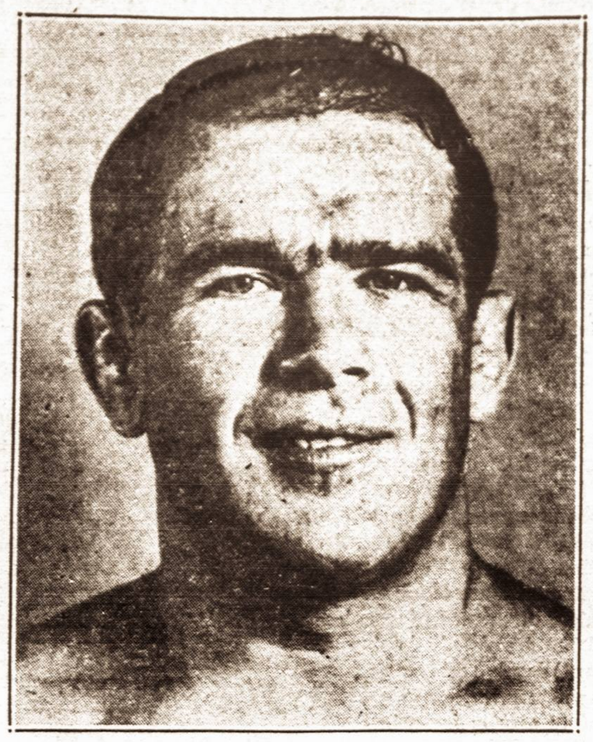

Karolis Požėla

Žinomas Amerikos lietuviams lietuvis imtininkas čempijonas Karolis Požėla, kaip žinoma, prieš tris metus ir tris mėnesius išvyko į Europą. Jis grįžo į Jungtines Amerikos Valstybes šio mėnesio 12 d. laivu "Rex" iš Italijos ir kartu su savim atsivežė Europoje pagarsėjusį Prancūzijos imtininką "The Angel". Šis Prancūzijos imtininkas taip pat Europoje vadinamas negražiausiu žmogum pasaulyje.

Su šiuo importuotu imtininku Požėla risis įvairiuose Amerikos miestuose ir užsienyje, greičiausia Pietinės Amerikos respublikose. Pirmas jo pasirodymas Amerikoje bus Bostone ateinantį trečiadienį.

Per tuos tris metus Požėla aplankė Angliją, Prancūziją, Italiją, Šveicariją, Belgiją ir kitas valstybes. Jis sako, anksčiau būtų parvažiavęs į Ameriką, bet būdamas Italijoje tiek daug žmonių laukė eilės italų laivais parvažiuoti namo į Ameriką, kad Požėla keleta kartų savo ir savo sankeleivio užrezervuotas vietas laive užleido kitiems, daugiausia šeimynoms.

Europoje Požėla visose valstybėse, kuriose jis lankėsi ir dalyvavo imtynėse, turėjo didelio pasisekimo. Amerikoje dabar Požėla žada būti ilgesnį laiką.

Gražioms vis laimė šypsosi...

1937 metais New Jersey gražuolei Jessie Simpson nelaimėje traukinys nupiovė jai abi kojas. Nors gražuolė Jessie perkentėjo daug skausmų ir neteko daug kraujo, vienok ji savo gražumo nenustojo.

Pereitą penktadienį, sausio 19 d. ji tapo žmona James R. Steward, kuriedu mylėjosi jau ilgą laiką. Taigi, Jessie laiminga ir patenkinta. Savo medaus mėnesį praleisti jaunieji išvyko į Vakarų Ameriką.

Iš Lietuvos grįšta V. Bendorius

Šiomis dienomis iš Lietuvos grįšta čikagietis Viktoras Bendorius. Jis yra dainininkas ir gilinosi muzikoje Kauno Muzikos Konservatorijoje. Karo aplinkybėmis verčiant priverstas grįžti į Ameriką.

Parvyksta italų linijos laivu "Conte di Savoia". Pakeliui į Čikagą, manoma, kad V. Bendorius apsistos tūlam laikui ir Brooklyne.

Siuvėjų susirinkimas

Kriaučių Unijos 54-to skyriaus metinis susirinkimas įvyks trečiadienį, sausio 24 d. 7:30 val. vakare, Liet. Amerikos Piliečių klubo salėje, 280 Union Ave., Brooklyne.

Nariai prašomi dalyvauti, nes yra daug svarbių reikalų apsvarstyti.

Ch. Nečiunskas, sekr.

Kas naujo teatruose

Guild's teatre, 245 W. 52 St., New Yorke vaidinama drama "The Fifth Column". Veikalo autorius yra Benjamin F. Glazer. Vyriausiose rolėse vaidina Theresa Helburn ir Lawrence Langner.

Embassy Newsreel teatruose, 46 ir 72 Sts., demonstruojama naujausia viso pasaulio apžvalga. Pirmosios nuotraukos iš suomių kovų su rusais Suom. šaltoje šaltyje. Anglijos ministeris pirm. Chamberlainas fronte, Popiežius vizituoja Italijos karalių, francūzų ir anglų sustiprinimo linijose kariuomenių judėjimas, Amerikos bei kitų valstybių karo ir diplomatinis judėjimas, Virginios valstybėje angliakasių nelaimė ir kitos naujienos.

Roxy teatre nuo pereito penktadienio demonstruojama nauja romantiška komedija "He Married His Wife". Vyriausiose rolėse dalyvauja Joel McCrea ir Nancy Kelly.

SKAITYKITE IR KITIEMS PATARKITE SKAITYTI VIENYBĘ

HAVEMEYER 8-0259
RALPH KRUCH
FOTOGRAFAS
65-23 GRAND AVENUE
MASPETH, N. Y.

Geriausia Vieta Pirkti
LIKERIUS
Didžiausia, Geriausia ir Atsakomingiausia Likerių Krautuvė Brooklyne Yra
Manhattan Liquor Store
Tikrai žinokit, kad perkant sau vynus ir likerius reikia pirkti patinkamoj krautuvėj.
MANHATTAN LIQUOR STORE
264 Grand St., B'klyn, N. Y.
(kampas Roebling St.)
Tel.: EVergr. 7-1648 License No. L-856

CLEMENT VOKETAITIS
Advokatas
50 COURT STREET,
Brooklyn, N. Y.
TEL.: TRIANGLE 5-3622
168 GRAND STREET,
TEL.: EVERGREEN 8-7179

LIETUVIŠKAME MONOPOLYJE
gaunama specialios degtinės ir vynų
Republic, Maryland Rye, grynų rugių degtinė 3 metų senumo, 90 laipsnių stiprumo
Kvorta . . $2.09 Pint . . $1.07
ĮMANT 12 KVORTŲ DUODAMA 10% NUOLAIDOS
Republic Liquor Store
415-17 KEAP ST., (arti Grand St.) BROOKLYN, N. Y.
XAVERAS STRUMSKIS
TEL.: EVERGREEN 7-2089 LICENSE L.-72

• Sensacingos karo filmos iš Suomijos • Pamatykite pasiruošimą Maginot ir Siegfriedo linijų • Išgirskite ir pamatykite Earl Browder'o tardymą. • Pamatykite 10,000 eroplanų dirbtuvių Prancūzijoje. • Nuotraukos Prancūzijos, Suomijos ir Vokietijos karo frontų. • Didžiausias demonstravimas iki šiol, kad buvo Embassy Teatruose. • 43 naujausios filmos iš viso pasaulio. • Priede sporto, madų ir komiškos filmos. • 15c. iki 2 val. p.p.
EMBASSY Newsreel Theatres Broadway ir 46th Street, New York Newarke—Broad ir Market Streets

KADA JŪS DAUG VALGOT! GERIAT! RŪKOT!
PAŠALINA SKAUSMĄ VIDURIUOSE
GREIT BLAIVINA
Pleasant to take!
SINCE 1880
Parduodama Baruose ir Restauracijose
COSSACK PRODUCTS
237 West 69th Street
New York City
Tel.: TRafalgar 4-3070

SKELBKITĖS VIENYBĖJE

VINCAS J. DAUNORA
APTIEKORIUS
PUSSVEIKIS - - - Jauties niekam tikęs—bejėgis? Neturi apetito, biaurūs pūslės skausmai? Rūkštis viduriuose? Galvos skaudėjimai? Jeigu nuo užkietėjimo—vartok DAUNORO STOMACH MIXTURE
Tapk sveiku.
KAINA TIKTAI VIENAS DOLERIS
SVEIKATA LAIME
229 BEDFORD AVE.
KAMPAS NORTH 4-tos GATVĖS
BROOKLYN, NEW YORK

LAIDOTUVIŲ DIREKTORIAI

JUOZAS GARŠVA
231 Bedford Ave., Brooklyn, N. Y.
KOPLYČIOS LAIDOTUVĖMS
TEL. EVERGREEN 8-9770

MATTHEW P. BALLAS
(BIELIAUSKAS)
660 Grand St., Brooklyn, N. Y.
NOTARY PUBLIC Tel. STagg 2-5043

STEPHEN AROMISKIS
(ARMAKAUSKAS)
423 Metropolitan Ave., Brooklyn, N. Y.
Tel. EVergreen 7-4335 KOPLYČIA LAIDOTUVĖMS

ESTATE OF A. J. VALANTIEJUS
Veronica R. Valantiejus, Licensed Undertaker
54-41—72nd St., Maspeth, L. I., N. Y.
TEL. NEWTON 9-4464

ESTATE OF BARRY P. SHALINS
(ŠALINSKAS)
Vestie E. Davis, *Licensed Mgr.*
84-02 Jamaica Ave., Woodhaven, N. Y.
Tel. VIrginia 7-4499 KOPLYČIA LAIDOTUVĖMS

A. RODZEVICZ
(RADZEVIČIUS)
Tel. Stagg 2-4409
402 Metropolitan Ave., Brooklyn, N. Y.
Tel. STagg 2-0783 Night HAvemeyer 8-1158

JOSEPH LE VANDA
NOTARY PUBLIC
337 Union Avenue, Brooklyn, N. Y.

Visi šie laidotuvių direktoriai išnuomuoja automobilius įvairiems reikalams

TARZANAS IR TORO AMŽINOJI UGNIS

Edgar Rice Burroughs, vertė Pijus Bukšnaitis

5.—Įšokdamas į medį Perry O'Rourke išsigelbėjo iš liūto nasrų, bet susitiko su betupinčiu aukščiau ant šakos dar žiauresniu leopardu. Jei lipdamas į medį žmogus gali pasprūkti nuo liūto, tai nuo leopardo tuo būdu išsigelbėti negalima. Perry suspėjo iššauti į šokantį ant jo leopardą.

Su skausmo ir pyktumo riksmu pašautas leopardas krito tiesiai ant Perry, išrenkdamas iš jo rankų šautuvą. Abu kartu, žmogus ir didysis katinas, nukrito ant žemės, kur riaumojo įnykęs liūtas, kuris iš pradžių nustebo taip tikėtu įvykiu, o paskui taikėsi pulti ant Perry...

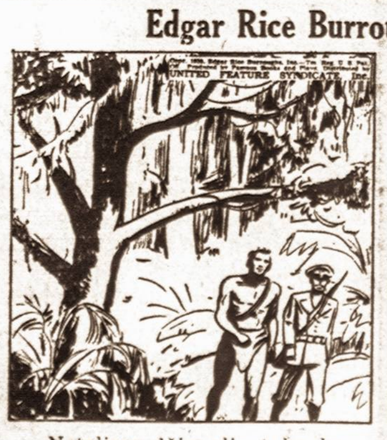

...Netoliese džiunglių taku keliavo Tarzanas su Prancūzijos laivyno jūrininku, kuris buvo senas jo draugas. Karininkas vedėsi Tarzaną, kad padėtų jam susekti vieną vergų pardavėją, kuris labai gudriai mokėjo pasprūkti nuo jį gaudančių Prancūzijos valdininkų.

Saulė jau buvo besileidžianti, kai džiunglėse suskambėjo plėšriųjų žvėrių riksmas. Tiem kraugeriam saulėleidis buvo vakarieniavimo ženklas. Žvėrių riksmai nestebino Tarzano, kuris buvo prie jų pripratęs. Vienok dabar jis staiga sustojo ir pradėjo uostyti orą.

Kas bus toliau—žiūrėkite kitame VIENYBĖS numeryje