MINĖJIMAS

Lietuviai paleisti iš baudžiavo 1863 m.

Bolševikai išvejami iš Baisogalos 1919 m.

VIENYBĖ

LITHUANIAN DAILY

LIV METAI, 52 (1,029) Nr. Telephone: EVergreen 7-7840 BROOKLYN, NEW YORK, PIRMADIENIS, 1940 KOVO-MARCH 4 D. KAINA 3 CENTAI

THE NEW YORK PUBLIC LIBRARY MAR 5 1940 ASTOR, LENOX AND TILDEN FOUNDATIONS

New York Public Library 470 Fifth Ave.

ORAS

Numatoma: debesuota, ...a.

Vardodienis: Kazimieras. ...na. Svetigailis.

ŠIANDIEN

Smulkūs biznieriai Darbininkai Profesionalai Pasirūpinkim!

JONAS VALAITIS
Liet. Radio ir WHOM vedėjas

Šiandien Amerikoje sunkiausiai gyvena vidurinės klasės žmonės. Pas mus, lietuvius, gyvenimo sunkumus daugiausiai jaučia smulkieji biznieriai, nežiūrint to, kad jų gyvenimo sąlygų nežinančiam ir kitaip atrodytų. Man su tos rūšies žmonėmis tenka kasdien susidurti. Jų sąlygas žinau. Smulkieji biznieriai turi pinigo išleisti tiek, kiek ir didesni biznieriai išleidžia, o tiek biznio negauna, kad galėtų tas išlaidas padengti. Biznieriams reikia aplankyti pramogas, reikia skelbtis, reikia remti spaudą, padėt parapijoms, draugijoms ir dalyvauti visuomeniniam veikime. O energija, piniginiai ištekliai mažėja.

* * *

Darbininkams, dirbantiems dirbtuvėse, taip pat sąlygos nelengvėja, bet atsakomybės turi mažiau. Jei per savaitę darbininkas uždirba $20, tai ir išlaidas taip susitvarko. Jei uždirba $40, gali įstaigingiau gyventi. O jeigu netenka darbo, tada gauna pašalpą. Smulkiesiems biznieriams tie keliai užkirsti. Jei biznio nepadarei, išlaidas vistiek turi padengti iš kišenės, jei dar kišenėj yra... O jeigu iš biznio jau priverstas išeiti, pašalpos negausi, nes yra biznierius, nors ir skolose paskendęs... O viešąjam gyvenime žmonės iš biznieriaus vis tiek daugiau reikalauja.

* * *

Smulkiųjų biznierių sąlygose gyvena ir mūsų spauda. Jei redaktorius, administratorius kur pasimaišo, iš jo reikalauja daugiau "pasižymėti," vis iš kišenės...

* * *

Panašiose smulkiesiems biznieriams sąlygose gyvena ir daug mūsų profesijonalų. Daktarui, advokatui ar kuriam kitam profesijonalui, kai praktika maža, gana sunku pragyventi, sunkiau, negu kuris dirbtuvės darbininkas ar sėkmingas biznierius begali įsivaizduoti! Sunkaus gyvenimo sąlygų priversti kai kurie mūsų profesijonalai, ypač advokatai, pradeda net draugijose ieškotis sau dirbtino uždarbio. Kartais pasiruošia sau šimtą kitą biznio, bet daug daugiau draugijai ar jos vadams išlaidų priverčia padaryt, išleisti pinigus, energiją ir gadint nervus. Išdavos: draugijinis gyvenimas nyksta, susipykimas auga, o ekonominės sąlygos nei vieniems, nei kitiems nepagerėja.

* * *

Jeigu smulkūs biznieriai, profesijonalai, visuomeninininkai nepasirūpins savo gyvenimo eigos pakreipti, nueisime į pražūtį. Mūsų visuomenei apie tai reikėtų rimtai pagalvoti. Darbininkų reikalais rūpinasi darbininkų unijos. Bet smulkiųjų biznierių reikalais gali pasirūpinti tik patys smulkieji biznieriai, taip lygiai kaip profesijonalų reikalus susitvarkyti begali tik profesijonalai.

* * *

Šiais reikalais rūpintis geriausiai tinka Vaizbos Butams. Gaila, kad mūsų biznieriai maža tesirūpina Vaizbos Butais.

ŽINIOS IŠ LIETUVOS

DIDINAMAS KARO MUZIEJAUS SODAS

KAUNAS. — Šiemet bus padidintas Karo Muziejaus sodelis, prijungiant gretimai esantį pirktą iš privačių savininkų sklypą. Kai tik atšils pavasaris, tuojau bus pradėta naujosios sodelio dalies tvarkymo darbai. Jau liedinami paminklai, kurie čia bus pastatyti, būtent Knygnešio ir Sėjėjo statulos. Dail. P. Rimša iki šio pavasario tikisi atliedinėti savo Vargo Mokyklą, kuri taip pat bus naujoje sodelio dalyje pastatyta.

Karo Muziejaus viršininko dr. Nagiaus (Nagevičiaus) koja, kurią jis išlūžo per šlaunį beeidamas gatve, jau operuota ir sudėta į gipsą. Pacientas guli Karo ligoninėje. Nors operacija pasisekė labai gerai, tačiau pacientui teks pagulėti ilgesnį laiką, nes kojos kaulas buvo sulūžęs ir atlūžos susmigusios į raumenis.

VĖL NUBAUSTI LIETUVIAI

KLAIPĖDA. — "Memeler Dampfboot" praneša, kad Klaipėdos ypatingas teismas sausio 19 d. teisė tris lietuvius darbininkus iš Dumpių dvaro, kurie kaltinami pereitų metų lapkričio mėnesio pradžioje klausę Kauno radijo programą. Simonas Ražutis nuteisetas 18 mėnesių kalėti sunkiųjų darbų kalėjime, Jonas Lukauskas — 15 mėnesių ir Jonas Srėbalius — 12 mėnesių. Ražučio žmona buvo išteisinta. Teismo pirmininkas Steineris, paskelbęs teismo sprendimą, pabrėžė, kad Lietuvos piliečiai, nors ir neprivalo būti Reichui ištikimi kaip vokiečiai, vis dėlto, turi taikytis prie Reicho tvarkos. Nuteistiesiems bausmė buvo sumažinta dėl to, kad jie girdėtų žinių neskleidė toliau.

PRODUKTŲ KAINOS LIETUVOJE

KAUNAS. — Nors Lietuva su niekuo nekariauja, bet ji su karu susijusius sunkumus tenka pakelti ir mūsų valstybei, ypatingai ekonominiu atžvilgiu. Siaučiant jau 6 mėnuo nelemtajam karui, kaskart vis labiau pradedama jausti įvežamų iš užsenių būtiniausių gyvenimui reikmenų ir jų kainos, žymiai pakilo. Tik maisto produktų, dėka Lietuvos ūkininkų darbštumui ir geram žemės ūkio stoviui, yra pakankamai ne tik sau, bet dar daug eksportuojama užsienin ir kainos kol kas visai mažai tepakilo. Nuo karo pradžios iki šiol juoda duona tepabrango 3 centais kilogramui, pyragas 5 centais kilgr., sviestas 20 centų kilogr., kiaulena ir jautiena mėsa 20 centų. Panašiai tepabrango ir visi kiti maisto produktai. Dabar Kaune maisto produktų kainos yra tokios: juodos duonos (sijotos) kilogramas 30 centų, pirmosios rūšies pyrago kilogr. 60 centų, sviesto kilogr. 4 litai I rūš., kiaulienos mėsos kilogr. (šviežios) 1 lit. 80 centų, jautienos ir veršienos kil. 1 lit. 20 centų. kiaulinių tirpytų taukų kil. 2 lit. 80 centų, medaus kil. 3 lit. 50 centų, smulkaus cukraus klgr. 1 lit. 60 centų, ir t. p. Cukrui pakelta kaina tik paskiausiomis dienomis ir kaina pakelta todėl, kad savo gamybos neužtenkant, įvežimas iš užsienio brangiai apsieina.

P. Klimka.

ELEKTROS AUDRA LIETUVOJE

PLATELIAI. — Sausio 24 d. apie pusiau pirmą val. dieną Plateliuose buvo pastebėtas įdomus gamtos reiškinys. Pradėjo snigti gana didelėmis snieguolėmis ir telefonų laiduose žaibuoti. Mėginusieji kalbėti telefonu, turėjo mesti nes telefone atsirado kibirkščių. Kibirkščių buvo matyti ir telefonų perkūnsargiuose. Danguje nebuvo matyti jokio žaibo. Po kiek laiko žaibavimas telefonuose pranyko ir buvo galima vėl kalbėtis.

VILNIAUS MIESTAS GAUS PARKĄ

VILNIUS. — Vilniaus srities žemės tvarkytojas pareiškė, kad iki pavasario jau bus paruošta parceliacijai per 100 dvarų. Prie parceliacijos darbų dirba apie 50 matininkų ir keli kultūrtechnikai, žemės darbininkai. Žemei gauti jau yra padavę prašymus keli šimtai žmonių. Vilniaus priemiestyje, Neries upės vingyje, yra puikus pušynas, vadinamas universiteto botanikos parku, ir dvarelis su sodais, vištynu, avynu ir pavyzdiniais bandomaisiais daržais, viso 126 ha žemės. Kadangi Vilniaus universitetas sau pasilaiko tik botanikos sodą, tai dvaras manoma perleisti Vilniaus miesto savivaldybei, su sąlyga, kad pušynų - parką paliktų viešą nemokamą sveikatos ir poilsio vieta visiems Vilniaus gyventojas. (Lenkai už įėjimą į parką imdavo iš kiekvieno po 10 grašių mokesčio).

KARO ARKLIAI ŪKININKAMS

KAUNAS. — Lietuvos kariuomenės vadovybė, norėdama padėt dėl karo ir mobilizacijų nukentėjusiems neturtingiems Vilniaus krašto ūkininkams, perleidžia jiems kariuomenei netinkamus arklius. Tokių arklių Vilniaus krašto ūkininkai jau gavo kelis šimtus. Arklius gauna Medininkų, Rudaminos, Paberžės, Riešės, N. Vilnios, Turgelių ir Maišiogalos valsčiai. Palyginus su Vilniaus krašte turimais arkliais, kariuomenės perleidžiamieji arkliai yra žymiai geresni ir atiduodami ūkininkams labai lengvomis sąlygomis.

DARBO RŪMAI SPARČIAI VEIKIA

VILNIUS. — Lietuvos Darbo Rūmai savo skyrių Vilniuje buvo įsteigę gruodžio 10 d. ir per tą trumpą laiką visokeriopai išplėtė savo veiklą. Jau įsteigta Vilniaus darbininkams biblioteka, gaunami darbininkų skaityklai įvairūs laikraščiai, teisės patarėjas (juriskonsulatas) duoda darbininkams nemokamai patarimus. Darbo Rūmų skyriuje kasdien lankosi apie šimtas interesantų. Skyrius organizuoja darbininkų kultūros klubą, chorą ir orkestrą ir meno mėgėjų teatrą. Prie D. R. skyriaus steigiamas kuro sandėlis, iš kurio ir Vilniuje, kaip Kaune, darbininkai gaus malkų papigintomis kainomis.

Turniškiuose, prie Neries netoli Vilniaus, kur yra statoma didelė elektros stotis ir šiuo metu dirba gana didelis skaičius darbininkų. Darbo Rūmai įsteigė Talkos kultūrinį klubą. Prie klubo yra skaityklą, knygynas, vakarais čia susirinkę darbininkai mokosi lietuvių kalbos, skaito knygas ir laikraščius, klausosi radijo, Kultūros klubą darbininkai labai gausingai ir mielai lanko.

GEN. RAŠTIKIS TIKRAI NESVEIKUOJA

KAUNAS. — Kariuomenės vadas brig. gen. Raštikis Eltos' atstovui pareiškė: "Gavau tris mėnesius atostogų savo sveikatai pataisyti." Šia proga noriu pažymėti, kad jau praėjusių metų spalių mėnesio gale prašiausi paleidžiamas iš pareigų, be kitų, ir sveikatos pataisymo sumetimais." Kaip jau anksčiau buvo pranešta, Respublikos Prezidentas gen. Raštikio prašymą patenkino ir jam trijų mėnesių atostogas suteikė, laikinai kariuomenės vado pareigas eiti paskirdamas gen. Vitkauską, ligšiolinį Vilniaus rinktinės vadą, o jo vieton į Vilnių paskirdamas gen. Černių, buvusį ministrą pirmininką.

VILNIUJE NEVISI GYDYTOJAI PRAKTIKUOJA

VILNIUS. — Šiuo metu Vilniaus mieste yra viso apie 800 gydytojai, kurių tarpe nemaža atbėgėlių iš Lenkijos. Iš esančių gydytojų apie 150 neturi praktikos teisės, nes yra ne Lietuvos piliečiais, o dalis neturi reikalingos trejų metų praktikos. Prieš karą Vilniuje buvo apie 700 gydytojų.

DAUG JAUNUOMENĖS MOKOSI SKRAIDYTI

KAUNAS. — Lietuvos Aero Klubo aviacijos teorijos kursus lanko gana didelis būrys Kauno mokyklinės jaunuomenės, studentų ir tarnautojų. Pavasarį iš tų kursistų bus sudaryta mokinių lakūnų grupė, kuri ir praktiškai mokysis paskraidyti.

Keli jauni lietuviai konstruktoriai kurs laikas atsidėję statosi lėktuvus. Kaune privačiai statomi du lėktuvai, Ukmergėje vienas. Ligi pavasario žada ir vieni ir kitas baigti ir pradėti išbandymą.

Aero Klubas gauna daug prašymų iš krašto jaunuolių, priimti juos mokytis Vilniaus Aukštaragio sklandymo mokykloje. Jaučiama, kad jaunuolių susidomėjimas mokykla ir sklandymo sportu yra labai didelis.

REIKALAUJA PLENTO Į ŠVIEKŠNĄ

ŠVIEKŠNA. — Netekus Klaipėdos krašto, Šviekšna skaudžiausiai tai pajuto, nes liko visai be susisiekimo kelių ir dabar jai iki artimiausios geležinkelio stoties yra apie 60 kilometrų. Todėl visos apylinkės kultūrinis ir ekonominis gyvenimas pradeda apstingti. Šviekšnos valsčiaus visuomenės atstovai lankėsi pas Susisiekimo ministrą Kaune, prašydami nutiesti plentą, kurs sujungtų Šviekšną su Žemaičių plentu per Veviržėnus, Endriejavą arba per Kvėdarną, Laukuvą. Šviekšniškai apsiima patys pristatyti plentui reikalingą medžiagą - akmenis ir žvyrą ir prašo dar šiemet nustatyti būsimojo plento kryptį ir leisti pradėti ruošti medžiagą.

KAS GIRDĖT KOLONIJOSE

PITTSTON, Pa. — Lietuvos Nepriklausomybės 22-jų metų sukaktuvių paminėjimas buvo surengtas vasario 19 d. Casino Ball Room svetainėje. Minėjimą surengė vietos Vilniečiams Remti Komitetas. Programa buvo sudaryta įvairi ir patrijotinė. Scenoje sudarytas vaizdelis ir pakelta Lietuvos vėliava prie Gedimino kalno. Be žymių kalbėtojų dalyvavo vietiniai solistai ir choras. Publikos minėjime gausiai atsilankė.

CLEVELAND, Ohio — Vasario 11 d. čia įvyko istorinės lietuvių tautai Vasario 16-tos dienos paminėjimas. Paminėjimo programa buvo gana sudėtinga ir marga.

Iš ryto buvo atlaikytos mišios kun. Dr. K. Širvaičio svečio iš Lietuvos naujoje parapijoje. 2 val. popiet nuo Lietuvių salės buvo vežamas vainikas prie Dr. Basanavičiaus paminklo.

Vas. 12 naujos parapijos bažnytinėje salėje vyko pats sukaktuvių minėjimas su prakalbomis ir koncertu. Kalbėjo: Dr. kun. K. Širvaitis, K. Karpius, P. Žiuris, ceremonijose dalyvavo skautai Nekrašas, p-lė Malonis ir kt.

SO. BOSTON, Mass. — So. Bostone gyvuoja Susivienijimo Lietuvių Amerikoje Šv. Kazimiero Draugija, suorganizuota 1889 metais. Pernai jai sukako 50 metų amžiaus. Tai tik šiek tiek už Susivienijimą jaunesnė draugija, kuri nuo 1902 iki 1907 metų buvo SLA nare. Sukakties paminėjimui, draugija išleido knygelę "Apžvalga." Tai gražiai atspausdinta 64 puslapių knygelė, kurioje telpa draugijos istorija ir atvaizdai senesnių ir šių dienų darbuotojų bei narių. Draugija per savo gyvavimo laikotarpį atliko daug labdarybės, pašalpos, lietuvybės ir kultūros darbų. Minimai draugijai sekretoriauja SLA iždo globėjas, brolis S. Mockus. Smagu pažymėti, kad buvusi SLA narė taip ilgai išsilaikė ir dabar dar gražiai gyvuoja. Linkime jai ir toliau pasekmingo gyvavimo!

WORCESTER, Mass. — Lietuvių Moterų klubas gražiai pasidarbavo sušelpimui karo nukentėjusiems vilniečiams. Vasario 24 d. Piliečių klubo patalpose buvo surengta vieno cento pardavimo vakaras. Žmonių atsilankė gana skaitlingai. Visi noriai pirko vieno cento vertės tikietukus ir išlaimėdavo daiktų, kuriuos suaukavo žmonės ir įvairios krautuvės. Iš tų visų cento laimikių susidarė apie 40 dolerių suma pinigų, kurie pasiųsti vilniečių šelpimui. Darbas ir vieningumas duoda gražias pasekmes.

WORCESTER, Mass. — Vasario 24 d. traukinio garvežio buvo užmuštas jaunas lietuvis Edvardas Atkočius, 24 metų amžiaus. Gyveno su tėvais 419 Millbury St., Worcestery. Jis su kitais darbininkais kasė sniegą ant geležinkelio yardo Southbridge gatvės, kur susieina New Yorko, New Haven ir Hartford geležinkelio linijos. Manevruojantis lokomotyvas vietoj užmušė šį jaunuolį. Edvardas buvo baigęs mokyklą ir praktikavosi automobilių mechaniku. Paliko tėvus, seserį ir tris brolius.

BROOKLYN, N. Y. — Vienas iš gausingiausių dovanomis ir įvairiausių programa, dabartiniu metu vyksta VIENYBĖS dienraščio metinis bazaras. Bazaras tęsiasi jau antra savaitė ir tęsis dar tris savaitgalius. Bazarui dovanų susilaukta net iš tolimų kolonijų. Spaudos rėmimas juk yra visų lietuvių bendras reikalas ir pareiga.

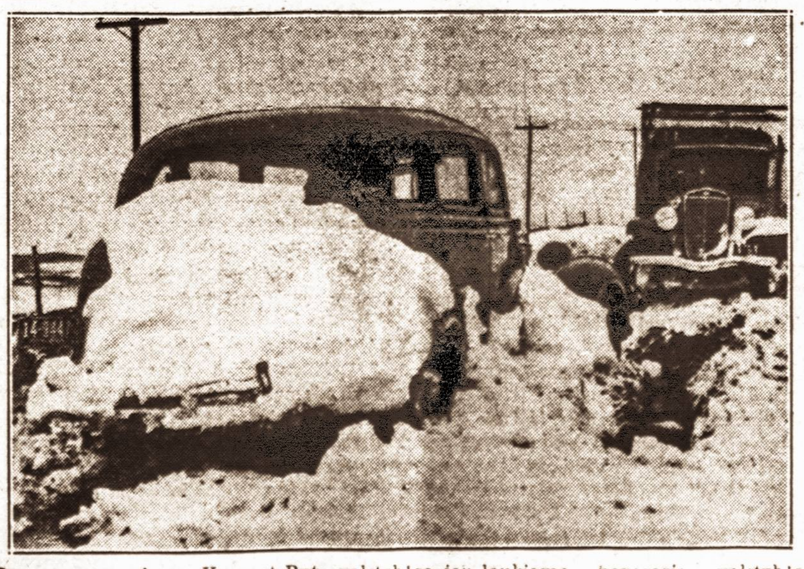

Dar ne pavasaris. — Kuomet Rytų valstybėse jau laukiama pavasario, valstybės Iowa, Nebraska, South Dakota ir Minnesota susilaukė gilaus sniego. Atvaizdas parodo paliktus pusnynuose automobilius.

VĖLIAUSI PRANEŠIMAI

Smarkūs mūšiai Suomijos fronte. Laukiama Viborgo pačimimo.

Suomių karo peržvalgoje nurodoma, kad rusai turi begalo daug nuostolių, ko jie niekad nesitikėjo.

Anglijos laivo kapitonas raportavo, kad vokiečių submarinas atakuoja laivus Amerikos neutraliuose vandenyse.

Vokiečiai neprisipažįsta siuntę Anglijai taikos pasiūlymus per Airijos atstovybę.

Naciai pareiškė Sumner Wellesui, kad Vokietija nesitaikysianti su alijantais tol, kol Anglijos viešpatavimas jūrose nebus sunaikintas.

Anglija bando suvaržyti Amerikos gazolino biznį su užsieniais, kad tuomi pakenkti Vokietijai.

Nacių lėktuvai puolė laivų kariškus palydovus. Giriasi nuskandinę kelis laivus.

Vokiečių šarvuočius ir du submarinai pasirodė netoli Brazilijos.

Alijantai siunčia į Jungtines Valstybes komisiją pasitarti apie blokadą jūrose.

Kongresas įgalioja Importo-Eksporto Banką duoti civilinės paskolos Suomijai $20 milijonų, Švedijai $15 mil. ir Norvegijai $10 mil.

Penki Anglijos ekspertai, nesigailėdami savo gyvybės, ištyrė vokiečių magnetinės minos paslaptis.

Vakarų fronte prasidėjo aktyvus prisirengimas pavasario didiesiems mūšiams.

Negalėdama gauti anglio iš Vokietijos, Italija verčiama prekiauti su alijantais.

New Yorke nuteistas miltų keptainių transporto raketierius Lepke.

Admirolas Byrd surado naują žemę Antarktikos ledynuose.

Prezidentas Roosevelt baigė savo atostogas jūrose ir grįžo į Washingtoną.

Valstybė skundžia Chicagos lošėją už nesumokėjimą $1,389,919. — mokesčių už pajamas.

Indijos kongresas grasina paskelbti civilinį nepaisymą Anglijos vyriausybei.

Havanoje žmogžudžiai sužeidė buvusį pasiuntinį Amerikai Dr. Ferrara.

Švedijoje kalbama, kad Rusijos diktatorius Stalinas sunkiai sergąs.

Prancūzijos ministras pirmininkas Deladier pareiškė, kad alijantai tikrai laimėsią karą.

Berlyne teismo pasmerktas mirti 19 metų juanuolis už pavogimą nuo naišės $12.

LITHUANIAN DAILY UNITY

VIENYBĖ

Oldest Lithuanian Newspaper
193 Grand St., Brooklyn, N. Y.
Telephone: EVergreen 7-7840
Published daily except Sundays and Holidays by
Lithuanian Press Corp., Inc.

Entered as Second Class Matter October 23, 1907 at the Post Office at Brooklyn, N. Y. Under the Act of March 3, 1879

Advertising rates on application

PRENUMERATA

Brooklyne ir užsieniuose:

Metams	$7.00
Pusei metų	$3.75
Trims mėnesiams	$2.00
Vienam mėn.	$0.90

Jungtinėse Valstybėse ir Kanadoje:

Metams	$5.00
Pusei metų	$2.75
Trims mėnesiams	$1.65
Vienam mėn.	$0.75

Visais reikalais adresuokite:
Lithuanian Press Corporation
193 Grand St., Brooklyn, N. Y.

J. Kruze—Redaktorius
S. E. Vitaitis—Administratorius
A. S. Trečiokas—Prezidentas

ITALIJOS POZICIJA EUROPOS KONFLIKTE

Prieš porą dienų vienas žymiausių Italijos publicistų ir Benito Mussolinio minčių reiškėjų Virginio Gayda pareiškė Italijos poziciją šiame naujame Europos konflikte. Iš jo kalbos aišku, kad Italija nekovos už jokią ideologiją, bet jeigu kariaus tai tik už Italiją ir jos reikalus. Gayda tarp kitko pareiškė, kad Anglijai ir Prancūzijai dar neužtikrintas karo laimėjimas, bet jis taip pat neužtikrintas ir Vokietijai. Tą jis pareiškė kalbėdamas apie galimumą Italijai įsikišti į dabartinį karą. Jis davė suprasti, kad Italija tik tokiu atvėju įsikištų į karą, jeigu viena ar kita kariaujančių valstybių paliestų balkanus, tuo labiau, jeigu tą Europos kraštą paliestų Sovietų Sąjunga.

Iš p. Gaydos kalbos atrodo, kad Italija dabar jau bando nustatyti, kuri pusė karą laimės, greičiausia tai pusei pataikaus, ir tai pusei eis į pagalbą. Aišku, tokia politika Italijai naudinga, nes tas kuris laimės, galės daugiau jai duoti. Tokios politikos dėka Italija iki šiol jau daug ko laimėjo ir nėra pamato manyti, kad ji ateityje dar daugiau nelaimės.

Niekam nėra naujiena, kad Italija nori naujų kolonijų Afrikoje, nori ūkinių koncesijų Ispanijoje, nori dalinos Suezo kanalo kontrolės ir teisės naudotis prancūzų geležinkeliu į Abisiniją. Tą gali duoti anglai ir prancūzai. Bet kas iš to, jeigu Vokietija laimėtų. Betgi šiandien nei anglai su prancūzais, nei Vokietija nelabai stengiasi Italiją traukti į savo pusę. Viena, kad Vokietija neturi ko jai siūlyti, o anglai ir prancūzai nemato reikalo. Konkretūs siūlymai bus įteikti Italijai, kai aiškiai pasirodys į kurią pusę svyra karas. Tuomet neabejojama Italija pasvirs į laimėtojo pusę.

Šiuo metu alijantai yra pasiruošę bet kokiai išimčiai toje Europos dalyje: jeigu Italija pereitų į Vokietijos pusę, Turkija išeitų už alijantus. Iš to Balkanuose kiltų suirutė ir padėtį išnaudotų Sovietų Sąjunga, ko, žinoma, Italija nenori. Todėl, kaip nežiūrėsi, atrodo, jog Italijai daug sveikiau laikytis visai neutralei, ar dėtis su alijantais. Italija gali net iki karo pabaigos išsilaikyti neutraliai, bet jeigu jai reikės kariauti, tai aišku kaip diena, kad ji kariaus ne už ideologiją, ne už kurią nors filosofiją, bet už Italiją, jos gerovę ir už tą, kuris daugiausia galės Italijai duoti.

KARO PABĖGĖLIŲ ŠELPIMAS VILNIUJE

Karo atbėgėlių Vilniuje šelpimu rūpinasi įvairios organizacijos — pirmoje eilėje Lietuvos Raudonasis Kryžius, kuriam tenka rūpintis visų atbėgėlių reikalu, neskiriant tautybių. Čia pat veikia ir Vilniaus Kraštui Remti dr-jos vyr. komitetas, pasirinkęs sau tikslą rūpintis moksleiviais ir atbėgėliais iš kaimynų užimtų lietuviškų sričių lietuviais. Žydų tautybės atbėgėlius šelpia įvairios žydų organizacijos, kurioms vadovauja pasaulinė žydų šalpos organizacija "Joint."

Liet. Gen. Konsulo New Yorke p. Budrio maloniu tarpininkavimu, Lenkijos Žydų Federacija Amerikoje kreipėsi į Lietuvą, prašydama sudaryti mišrų žydu ir lietuvių komitetą, kurs registruotų visus norinčius iš Lietuvos išemigruoti žydus atbėgėlius. Tokia įstaigai jau veikia, tai yra Žydų Pabėgėlių Registracijos ir Išeivybės Komitetas, kurį sudaro šie veikėjai: lietuvių visuomenės —kun. Vl. Mironas, Jonas Vileišis (pirmin.), Dr. J. Navakas, Dr. R. Šliupas (iždininko pavaduotojas), pulkin. dr. Ingelevičius; iš žydų visuomenės — vicepirmininkas dr. R. Rubinšteinas ("Žydų Balso" redaktorius), iždininkas banko dir. Dr. G. Volfas, dir. J. Rozovskis, adv. M. Garfunkelis ir rab. S. Sniegas. Komiteto generaliniu sekretorium pakviestas buv. amerikietis K. Vairas — Račkauskas. Komitetas veikia Lietuvos Raudonojo Kryžiaus globoje.

Pabėgėlių šiandien priskaitoma Vilniaus krašte apie 75.000, kartu su tais, kurie neturi teisių gauti Lietuvos pilietybę.

Kelių ir tiltų klausimas

Amerikiečiai, pratę važinėti asfaltiniais keliais, pamiršę Lietuvos žemdirbio skurdą, kai jam tenka kamuotis neišbrendama purvo kelių, visa gal ir neįsivaizduoja, kas buvo karo palikta Vilniaus krašte.

Žinoma, kad svarbiausia krašto gerbūvio sąlyga yra geri keliai ir tiltai, su kurių pagalba krašte pagyvėja susisiekimas, prekių apsimainymas ir kt. Kur nėra gerų kelių, ten visas ūkiškas gyvenimas apmiręs. Šiandien Lietuvoje jau daug nuveikta naujų plentų ir naujų tiltų statybos srityje. Bet kai vienoje Lietuvos dalyje rūpestinga krašto vyriausybė rodė daug pastangų keliam ir tiltam statyti, kitoje dalyje, kurią per 19 metų valdė okupantai, kelių ir tiltų statybai nedaug tebuvo kreipiama dėmesio. Pagaliau, Lenkiją užklupęs karas gerokai apgadino ir tai, kas dar buvo Vilniaus krašte.

Kai Lietuvos valdžia perėmė Vilniaus sritį, ji tėn rado 467 įvairaus didumo tiltus, neskaitant tų, kuriuos statė ir prižiūrėjo įvairių miestų ir valsčių savivaldybės.

Bendras visų Vilniaus srities tiltų ilgis yra 2,412 metr. Ilgesnių kaip 10 metr. yra 48 tiltai, iš jų 22 yra nutiesti per plukdomąsias upes. Beveik visi didesnieji tiltai yra mediniai ir beveik visi jie jau reikalingi remonto. Kitus reiks visai iš naujo atstatyti; šiaip pastovios konstrukcijos tiltų yra visai nedaug.

Per Merkio upę karo metu buvo sunaikinti du didesni tiltai. Šližiūnuose tilta susprogdino lenkai, o Jašiūniuose sugriovė ant tilto užvažiavęs sunkus tankas. Abu tiltai jau atstatyti Lietuvos valdžios pastangomis. Kitur eina stambesni remonto darbai. Bėda, kad tiems darbams stinga geležies ir kitų žaliavų ir tik dėl to atstatomieji ir remontuojamieji tiltai yra mediniai.

Tuos darbus turi dirbti Lietuvos iždas. Aišku, kad, reikalaujant iš iždo lėšų panašiems darbams, socialinei sričiai tenka laukti paramos iš visuomenės organizacijų, kurių pirmoje eilėje yra Vilniaus Kraštui Remti Komitetas, prisiėmęs į savo globą labai žymią dalį įvairių visuomenės šalpos darbų. VKR Komitetas tikisi gausingiausios užsieniečių paramos. K. V-as.

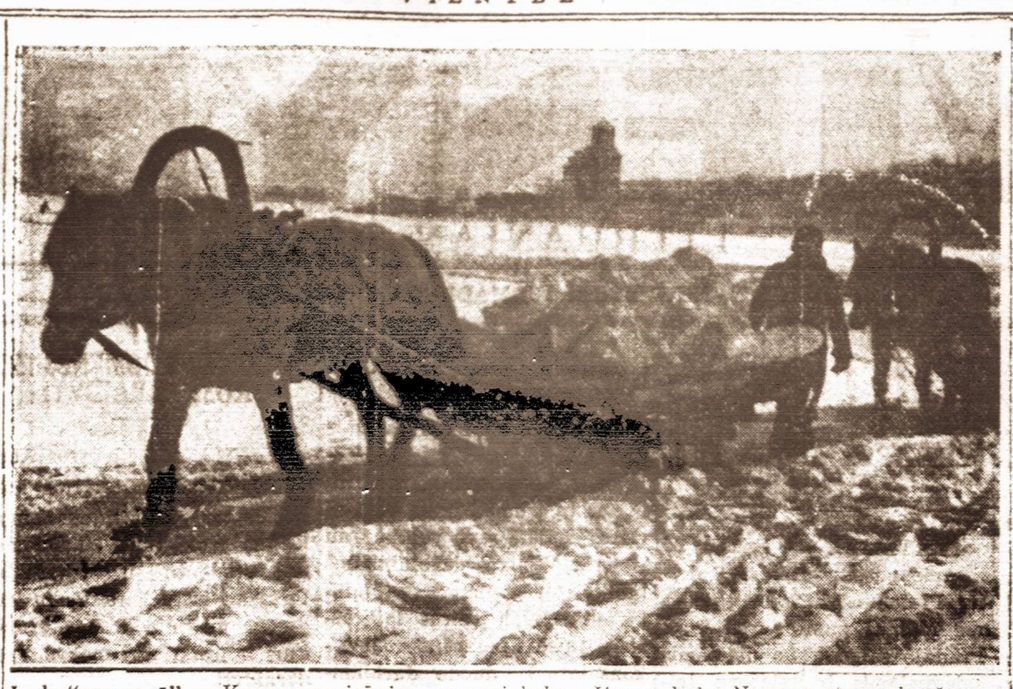

Ledo "pramonė" — Kaunas apsirūpina vasarai ledu. Šiemet ledas Nemune storesnis už pusę metro, nuo didelio speigo net žvanga.

AKTUALIAIS REIKALAIS

Pasiruošę

Žemės Ūkio Sekretorius Wallace pareiškė Kongresui, kad Amerika pasiruošusi ekonominiam karui, nežiūrint kada jis prasidės. Ekonomistai dabar sako, kad kaip tik anglai ir prancūzai pabaigs savo auksą, tuojau pradės nacišku metodu varyti prekybą prekių mainų sistema. Kai kur ta sistema anglų jau įvesta. Numatoma, kad dėl to gali nukentėti Amerikos ūkis.

* * *

Iš operų

Jeigu norite pažinti Hitlerio galvoseną ir patį Vokietijos nacizmą, reikia pamatyti ir pažinti Wagnerio operas, sako ekspertai. Iš tų operų Hitleris sėmė visą įkvėpimą ir net nacizmo ideologijos pagrindus. Nenaujiena, kad Hitleris niekad nepraleidžia Wagnerio operų.

* * *

Sunkūs laikai

Vilniečiai vargsta ir vargas dar nesibaigia. Jiems skubi pagalba būtinai reikalinga. Apie juos štai kaip kalba Vilniaus Kraštui Remti Draugijos pirmininkas Dr. Navakas: "Vilniuje ir krašte pats sunkiausias laikas varguomenei užeis pavasary, apie kovo-balandžio mėn. Tuomet ir daugeliui smulkiųjų ūkininkų baigsis maistas ir pašarai, o sėklos tikrai retas beturės. Daugeliui truks gyvulių, vaikams drabužėlių, našlaičiams globos. Teks skubiai organizuoti papildoma pagalbos akciją. Bent pirmuosius metus turės visi lietuviai kaip Lietuvoje, taip išeivijoje dar sykį šokti į pagalbą broliams vilniečiams su duosnia auka.

* * *

Kiek liko?

Mums spaudoje dar neteko matyti kiek vietiniai komunistai padarė pelno vasario 25 d. kai buvo surengtas Lietuvos Nepriklausomybės minėjimas. Būtų įdomu žinoti. Pelnas, rodos buvo skiriamas Vilniaus varguoliams.

REKOMENDACIJA SLA NARIAMS

J. J. Bačiūnas

Išeivijos lietuvių gyvenimas kasdien vis labiau silpnėja, nes veikėjai retėja. Senieji veikėjai vieni keliauja amžinastin, o kiti nuilsę savo vietose neparodo veiklumo. Todėl mūsų gyvenimas skursta ir silpnėja. Jeigu į tai mes šaltai žiūrėsime ir leisime nykti viskam tam ką ikišiol užgyvenome, tai ilgai netrukus mes nieko neteksime.

SLA 42 kuopa visa tai permatydama jau nuo seniau laikosi minties, kad mūsų gyvenimo sustiprinimui reikalingi nauji veikėjai, su nauja energija, iš jaunesnės kartos. Tokių veikėjų mūsų tarpe yra, tik reikia duoti jiems progą, reikia juos prileisti prie darbo. Tūnodami ir naujiems veikėjams progos neduodami veikti, tik skūsimės vieni kitiems, nieko iš to nesusilauksime, ir vis labiau silpnėsime, nyksime.

Todėl SLA 42 kuopa ir dabar rekomenduoja veikiman statyti naujus darbininkus. Reikia rinkti savo vadais jaunesnius žmones, su nauja energija, ir nauja praktika, kuri pakeistų senąją, šiems laikams jau nepritaikomą. Mes todėl daug ko ir nustojome, kad perilgai laukėme, su gyvenimo bėgiu nesiskaitėme ir leidome mums vadovauti seniems praktikantams. Dabar laikas atėjo tą savo metodą pakeisti.

Nominuojant SLA viršininkus, SLA 42 kuopa rekomendavo SLA centro iždininko vietai savo narį, jaunesnės kartos veiklų ir energišką darbininką, tarp lietuvių ir svetimtaučių plačiai žinomą Tabor Farm rezorto savininką Juozą J. Bačiūną. Tai yra žmogus, kurį ši kuopa labai gerai pažįsta nuo daugelio metų, ir randa vertu rekomenduoti visiems SLA nariams, kaip išmintingą, sumanų, teisingą ir veiklų, išeivijoj augusį jauną darbininką, nominacijose gavusi arti 1,800 balsų.

Ir dabar SLA 42 kuopa savo narį p. J. J. Bačiūną nuoširdžiai rekomenduodama, pataria visiems SLA nariams, balsuojant Pild. Tarybos rinkimuose, savo balsus atiduoti p. Bačiūnui, ties jo vardu rašant kryžiuką. SLA nariai išrinkę p. Bačiūną centro iždininku, tikrai daug pasitarnaus savo organizacijai, nes duos jai išmintingą ir veiklų darbininką, jaunosios kartos veikėją.

Ponas J. J. Bačiūnas, kandidatas į SLA centro iždininkus, yra labai malonaus būdo žmogus, įtekmingas tarp daugelio svetimtaučių. Už savo sumanumus ir darbštumą pramonėje, svetimtaučių organizacija Virginijos Pirmųjų Šeimynų Sąjunga jį apdovanojo pulkininko laipsniu. Už nuopelnus lietuvybei, Lietuvos valdžia jį apdovanojo Gedimino ordenu. Taip atsižymėjusį lietuvį SLA nariams tikrai bus garbė išrinkus iždininko urėdan į kurį jis yra kandidatu. Jis kandidatuoja ne tam kad politikauti, bet tam, kad organizacijai ištikima dirbti ir jos nariams tarnauti. Todėl visi už jį balsuokite, o tuom savo organizacijai padarysite daug gero.

Ponas Bačiūnas turi daug sumanumo ir patyrimo pramonėje, plačiai apsipažinęs su finansų sistema, yra iškalbus, be jokios puikybės, malonaus būdo, teisingas ir darbštus. Jis vėlai gula ir anksti kelia, kad dirbti naudingą darbą. O toks žmogus mūsų SLA būtinai reikalingas jau nuo seniai.

Todėl dabar visi rinkime jį SLA centro iždininku, o klaidos nepadarysime, dargi savo organizacijos labui daug pelnysime. Kovo ir balandžio mėnesių susirinkimuose balsuodami už kandidatus į SLA Pild. Tarybą, iždininko urėdan visi rašykite kryžiuką ties J. J. Bačiūno vardu. Atminkite: balsuodami už kandidatus, rinkite SLA centro iždininku J. J. Bačiūną.

SLA 42 kuopos valdyba:
Pirm. **J. Kluonius,**
Vice-pirm.
Petronė Žemaitienė,
Fin. sekr. **P. Medelinskas,**
Užr. sekret.
Juozas Vaitkevičius,
Iždininkas **Pranas J. Greičaitis.**

MARGUMYNAI IR ĮDOMYBĖS

Nemoka mokesčių

Buvęs Vokietijos imperatorius yra vienas iš turtingiausių pasauly. Williamas Hohenzollen eks-kaiseris turi turto apie šimtą milijonų dolerių.

Po pasaulinio karo kuomet Vokietija buvo pastojus respublika, seimas išleido įstatymą Ne tik, kad buvusio kaizerio turtų neatėmė, bet dar jį paliuosavo nuo visokių valstybės mokesčių.

Olandija jo neapkrovė mokesčiais remiantis tuom, kad jo turtai yra užsieny. Turtuoliams visur gerai.

* * *

Suderintos pavardės

John Lemon apsivedė su Mary Sugar, Wouster, Ohio.

Jimmie Toogood apsivedė su Dorris Goodenough, Gig Harbor, Wash.

LIONĖ JANUŠYTĖ

Paskutinis Mohikanas

Pažinojau kitąsyk mažą, sušiauštais plaukais, amžinai praskelta kakta berniūkštį, kuris visiems, nutaikęs gerą momentą, sakydavo:

—Duokit dešimt centų, tai aš varlę prarysiu.

—Neprarysi!

—Prarysiu. Duok, pone, dešimt centų ir — pamatysit.

—Negalėsi praryt. Kaip tu gyvą varlę prarysi? Ji gi tau gerklėj įstrigs!

—Nebijok, neįstrigs. Aš jau žinau. Ne vieną esu surijęs! Duok dešimt centų ir pats pamatysi, kaip čia bus...

Iš savo nusmukusių, sulopytų kelnių kišenaitės jis išsitraukdavo pusgyvę varliūkštę, vos įstengiančią krutinti kojikes, ir, žiūrovams įdėmiai sekant, sugrūsdavo tą varliukę su visom kojikėm burnon. Tada jo akyse aiškiai matėsi prašymas: "Laikykit mane, nes kitaip aš tikrai ją prarysiu! Laikykit!"

Ir, žinoma, dažniausia baigdavosi tuom, kad žiūrovai, pasigadinę sau visai dienai apetitą, mesdavo jam tuos dešimt centų ir liepdavo varlę paleisti į prūdą.

Bet būdavo ir kitaip. Jeigu žiūrovas už savo pinigus norėdavo patirti visą jam siūlomą malonumą, jis dar tyčia berniūkštį ragindavo:

—A, ot neprarysi.

—Prarysiu.

—Na, tai praryk.

—Ir prarysiu.

—Žiūrėk ji tau kanopom visus dantis išskaldys!

—Nebijok. Žiūrėk savo dantų. Mano ne iš košės dirbti.

—Tai ko dabar neryji?

—Tai ko dabar neryji?

—Padėk pirmiau dešimt centų, o paskui žiūrėk tijatrą.

—Ji tau ten kurkalų prileis... buožgalviai pro ausis pradės railioti!

—Ale tu nebijok. Padėk, sakau, pinigus.

Berniūkštis springdavo, dūsdavo, jo praskeltoj kaktoj randas įrausdavo, akyse žibtelėdavo ašaros, bet varliukė kažkur dingdavo. Atrodė, kad dar matai, kaip ji kojikėm krato jo gerklėje, o jis, užgniaužęs kumštuky garbingai uždirbtus pinigus ir didvyriškai iškėlęs galvą, jau bėgo pirmojon pasitaikiusion krautuvėn pirkti saldainio.

Tas varles ryjąs berniūkštis prisiminė man, kai vėlyvo rudens dieną pajūry sutikau vieną savo pažįstamų. Jis stovėjo prie pat vandens, kur bangos siekė kojas, žiūrėjo į horizontą, kuriame, tarp kitko visiškai nieko nesimatė, ir švilpavo karo maršą iš "Aidos."

—Svajoji?

—Ne. Taip sau žiūriu. Galvoju, gal išsimaudyti.

—Žmogau, protą turėk! Šalta, ruduo... Niekas gi jau nebesimaudo. Tuoj ligą kokią gausi!

—Nieko negausiu. Aš tai ne tu. Aš vieną sykį net per Kalėdas buvau į ėketę įkritęs!

—Įkritęs... Bet savo noru lįsti į ledą! Gi jau visai kaip lendas vanduo. Tu, žiūrėk, dabar jau pas tave nosis kaip slyva, o tu—maudytis!

—Nieko man nereiškia. Ot tuoj įlipu ir išsimaudau. Aš tai ne koks ciamcia-liamcia, kaip tu... Ot tuoj imsiu ir nuplauksiu iki anos, — matai? — vietos, kur lentgalis plūduriuoja.

Aš abejodama pakraipiau galva. Jo akyse, — kaip ano berniūkščio su varlėm, — aiškiai matėsi meldimas: "Laikyk mane, laikyk. O tai tikrai vandenin įbrisiu... O paskui kas? Oi, laikyk."

Pajūrys buvo visiškai tuščias, tik toli iš už miško plona juostele rūko dūmai: tur būt koks žvejas kepa ką tik pagautą žuvį, džiaugdamos, kad nebėra tų įkyrių, triukšmingų vasarotojų, išbaidančių žuvis.

"Mėnuo šviečia, bet nešildo," rašo elementoriai. Tą patį galima buvo pasakyti ir apie dabartinę saulę. Ji šviečė, duosniai sklaidė spindulius, žiburiavo vandeny, tačiau jos spinduliai nieko nebešildė, kaip nuvytusios gražuolės šypsena.

Ilsėjosi baltos kopos, taip neseniai dar nugultos įvairaus tūrio ir formų vasarotojų. Kiaušinių lukštus ir papirosų nuorūkas vėjas jau baigė nunešioti, — jis gerai pravedė švaros savaitę, — kopos baltutėlės ir švaruėts džiaugiasi savo atostogomis.

(Bus daugiau)

ATSTATYMO BENDROVĖS REIKALU

Per įvykusį Patersone, N. J. parengimą vasario 11 d. klausytojai pateikė Lietuvos Gen. konsului J. Budriui eilę klausimų, kuriuos jis išsamiai paaiškino. Tarp kito ko buvo klausimas, kas yra su Atstatymo Bendrove. Į tą klausimą konsulas atsakė maždaug taip:

Amerikos lietuviai surinko didelį kapitalą, bet, deja, jį reikia skaityti šėrininkams žuvusiu. Nagrinėti čia priežastis per daug laiko užimtų. Kad išgelbėti kapitalą reikėjo rūpintis anuomet ir bent prieš 15-16 metų. Dabar jau per vėlu. Įvyko įsisenėjimo laikas ir dėl tų likusių trūpinių nėverta aikvoti energiją, o tarp lietuvių įnešti pyktį.

Reikia žiūrėti esmės ir tikslo, o ne bylinėtis vien dėl formalumų. Per spaudą buvo pasiūlymų kaip sunaudoti likusį kapitalą. Savaime tie pasiūlymai yra geri, bet, deja, jie neįvykdomi, nes vieninteliai šėrininkai, kurie galėtų tai nuspręsti, — šėrininkai jau pasisakė, būtent bendrovę likviduoti, o kiek liks išdalinti sulig šėrų. Konsulatui patikėjo savo šėrus apie aštuonių su puse tūkstančių šėrų savininkai. Yra ir kitų stambesnio skaičiaus šėrininkų įgaliotinių, su kuriais iki šiol Konsulatas veikė sutartinai ir ateityje bus rūpinamasi, kad visi šėrininkai išeitų vienodai: ar kas jų turi daug ar mažai. Kadangi visvien šėrai liko kaip ir beverčiai, tai atsiranda žmonių, kurie juos siunčia Konsulatui kaipo aukas. Tokiu būdu atstovaujamų šėrų skaičius auga ir per tai bus pagreitinta likvidacija.

● Vokietijoje kiekvienas aštuntas žmogus renka pašto ženklelius. Anglijoje tokių kolektorių yra vienas iš 13, o Jungtinėse Valstybėse tiktai vienas iš 50 žmonių.

Už auksą brangesnis šią žiemą yra kuras, kuris gabenamas vagonais iš krašto girių ir išvežiojamas gyventojams nuo šalčių apsigintí.

TAKE IT OR LEAVE IT

By Vitalis Bukšnaitis

NEW YORK, March 3.—Man's inhumanity to man may be something to be deplored, but a Communist's inhumanity to man (and innocent woman and child) is simply nauseating, especially when one notes the callous indifference to human suffering which was revealed in the columns of the local Lithuanian Red daily yesterday. The editorial staff of that "working class newspaper" fairly gloats over the carnage and destruction caused by the slow, steady and ruthless advance of the Red Army in Finland.

What manner of creatures are these Communists? They walk, talk, eat, drink, laugh, cry and feel things just as any other human being does. Some of the most interesting and pleasant people of my acquaintance may be found in their ranks. And yet they encourage, by tolerating, the appearance in their newspapers of such inhumanly hard-boiled, cynical rubbish as that which graced yesterday's edition.

What I'm driving at is that any one has the privilege of backing and supporting combatants in any or all wars anywhere, so long as the United States is not involved. But must it be done ith a total indifference to the ensuing slaughter of youth suffered by all warring nations? And the innocent women, children and aged who are the victims of aimless air raids, what of them? Surely, even the most hard-boiled Communist must feel some slight sympathy for them.

For years the Communists have claimed an affinity to the "workers of the world." Why, then, must their newspapers now berate, vilify, hate and belittle the workers of Finland who are defending their fatherland from an invasion by the workers of the USSR? It was not the Finnish workers who started the war, neither is it the Russian workers who want to continue the destructive conflict.

Personally, I don't believe that the average American born member of the Communist Party really approves of what his Fuehrer in Moscow has done to his principles during the last six months. Deep down in his hart, the young worker knows that no matter which side emerges victorious from the embroglio in Finland, it will be his fellow workers of Finland and Russia who will pay the price. When will he get up enough nerve to admit this and resign from the Communist ranks?

SVEIKINO LIETUVĄ RADIO BANGOMIS

Lietuvos konsulo Bostone A. Shalnos kalba pasakyta per Minkų radijo programą Vasario 16-sios proga

Sveikiname Lietuvos Respubliką, didžiai gerbiamą Lietuvos Prezidentą Antaną Smetoną, ir Ministrų Kabinetą, švenčiant Lietuvos 22 metų nepriklausomybės sukaktį. Šiuo norime taip pat pasveikinti ir Vilniaus atgavimo proga.

Sveika, nepriklausoma Lietuva su sostine Vilniumi.

1918 metų vasario 16 dieną Lietuvos Taryba, kaip vienintelė Lietuvių Tautos atstovybė, paskelbė pasauliui atstatanti nepriklausomą, demokratiniais pamatais sutvarkytą, Lietuvos valstybę su sostine Vilniuje. Lietuvos Tarybos užbrėžtas darbas buvo nepaprastai sunkus ir reikalavo didelio pasišventimo, nes Jūs turėjote keliauti nenumintais keliais. Kelias buvo neaiškus ir ateities nebuvo galima numatyti. Jums reikėjo susidurti su nežinomomis ir nepermatomomis aplinkybėmis. Kompaso ir kelrodžio Jūs neturėjote — apart Jūsų pasišventimo ir pasitikėjimo, kad galėsite savo tikslą atlikti.

Lietuvos valstybę Jūs atstatėte ir sutvarkėte. Tame darbe mūsų, tai yra Amerikos lietuvių, dalyvavimas buvo mažas, sulyginus su Jūsų pasiaukavimu. Didžiumas Amerikos lietuvių rėmė Jūsų darbą medžiaginiai ir moraliai. Mūsų tarpe buvo ir tokių, kurie aukavo gyvybę arba buvo prisiringę ir stojo į eiles aukoti gyvybes, esant reikalui, Pasauliniam Kare. Vieni buvom eiliniai Jungtinių Amerikos Valstybių kareiviai, o kai kurie užėmėm svarbesnias vietas. Kiekvienas, kuris turėjo tautiško susipratimo arba atjautė savo ryšius su Lietuva, stengėsi darbuotis ir kiek galėdamas gelbėti Lietuvos atstatyme.

Demokratiniai pamatai nebuvo visiems gyventojams žinomi. Tame nieko nuostabaus, nes čia, Jungtinėse Amerikos Valstybėse, kur tie pamatai jau įgyvendinti virš 150 metų, ir tai randasi žmonių, kurie nesupranta arba nenori suprasti tikros demokratinių pamatų reikšmės. Tačiau atsiranda tokių žmonių, kurie negali suprasti ir pilnai įvertinti Jūsų atliktų ir atliekamų darbų.

Tiems, kurie supranta Respublikos tvarkos ir valstybės tvarkymo įstatų reikšmę, yra labai aiškūs Jūsų veikimo pasekmės ir rezultatai. Mes, būdami giminės, galime didžiuotis, kad Jūs tokiomis neišpasakytai sunkiomis sąlygomis 22 metų bėgyje galėjote išauginti tikrai pavyzdingą respubliką.

Įvairiose veikimo srityse, būtent, agrikultūroje, diplomatijoje, moksle, mene, technikoje ir sporte, Jūs, ne tik atsilaikote savo pozicijose lygių tautų tarpe, bet viršijate ir pralenkiate kitas valstybes — senesnes ir didesnes už save. Jūsų dovanų ir pagyrimų įvairiose parodose gavimas ir įvairus lenktyniavimas, liudija sveikas ir pagirtinas lietuvių tautos ypatybes. Tai nuostabu, kad tik po kelių metų pratimo sporto aikštėje, Lietuvos krepšininkai perviršijo kitas valstybes ir tapo antru kartu Europos pirmenybių laimėtojais.

Diplomatijoje Jūsų atlikti darbai visam pasauliui aiškiai liudija, kad Lietuvos diplomatai yra nepaprastai gabūs ir sumanūs. Jau nevienas atsitikimas, kur per Jūsų gabumus buvo išvengta ne tik susirėmimų, bet ir karo.

Jurisprudencijoje mes taipgi galime pasididžiuoti Jūsų sumanumu. Aš turiu mintyje kelis Lietuvos laimėjimus tarptautiniame Haagos teisme. Jūsų diplomatija, Vilnių atgavus, mus sužavėjo. Net sveikai mąstą inteligentiški lenkai Jums taip pat pripažino išmintį.

Žodį baigdamas, linkiu Lietuvai laimingai pergyventi karo sukumus ir sustiprėjusiai žengti į šviesią ateitį.

LIETUVOS 22 METŲ NEPRIKLAUSOMYBĖS MINĖJIMAI

CHICAGO, Ill. — Chicagos lietuvių draugijos ir laikraščiai suruošė bendrą minėjimą 32 W. Randolph Str. Auditorijoje 2.30 valandą po pietų. Minėjimas prasidėjo padedant prie Dariaus - Girėno paminklo vainiką žuvusiems už Lietuvos Nepriklausomybę 12:30 val. Nors ir buvo blogas oras, bet į bendrą minėjimą susirinko apie pusantro tūkstančio žmonių. Į susirinkimą atvyko iš Washingtono Lietuvos įgaliotas ministras pulk. Povilas Žadeikis. Taip pat dalyvavo ir Lietuvos konsulas Chicagoje p. Daužvardis ir kiti kalbėtojai. Buvo pasakyta gražių kalbų ir išreikšta daug pasiryžimų padėti mūsų tėvynei Lietuvai ir suvargusiems vilniečiams.

Vakare, Morrison Hotel, "Margutis" surengė didelį bankietą, kurį padėjo surengti įvairios lietuvių biznio įstaigos: Michael Narvid, Prezidentas Lithuanian Chamber of Commerce; John Kazanauskas, Prezidentas Simano Daukanto Federal Savings and Loan Association; John Pakel, prezidentas Chicago Savings and Loan Association; Dan Kuraitis, savininkas Milda Auto Sales; M. Jovarauskas ir J. Bertulis, savininkai Roosevelt Furniture Co.; Dr. Steponas Biežis; adv. Antanas Olis; adv. Antanas Lapinskas, prezidentas Lietuvių Advokatų Draugijos; Antanas Cukur; Stanley Balzekas ,savininkas Balzekas Motor Sales ir kiti.

Tame bankiete dalyvavo rinktinė Chicagos visuomenė. Į bankietą atsilankė Lietuvos pasiuntinys Washingtone pulk. Povilas Žadeikis, Chicagos konsulas p. Daužvardis su žmona, žymiausi veikėjai ir biznieriai, kurių tarpe ant krūtinių kabojo ordinai ir medaliai. Viso galėjo būti apie tūkstantis bankietaujančios publikos.

Pritaikintą prie minėjimo sveikinimo žodį pasakė konsulas Chicagoje p. Daužvardis. Perdavė linkėjimus, kuriuos atsiuntė Vilniaus miesto burmistras K. Stašys. Pasveikino visus susirinkusius į "Margučio" bankietą, tą garbingą dieną, kada Amerikos lietuviai mini 22 metus Lietuvos valstybės nepriklausomo gyvenimo sukaktį.

Lietuvos ministras, pasiuntinys Amerikai pulk. Povilas Žadeikis pasakė įspūdingą kalbą, pažymėdamas Lietuvos gyvenimą ir jos kūrybos darbus, kuriuos padarė per trumpą gyvenimo laiką. Pagyrė margutiečius, kurie sykiu su kompozitorium Antanu Vanagaičiu dirba gražų patriotinį darbą.

Programoj dalyvavo Birutės, Margučio merginų chorai ir Margučio mažosios dainininkės. Solistės: Barbora Darlys padainavo "Valtzą" iš operos Romeo ir Juliet, Salomėja Cherry — Beržas (A. Vanagaičio) ir Ona Biežis — Birutės ariją (Petrausko) Buvo išpildyta inscenizuota deklamacija, kurią išpildė komp. A. Vanagaitis su Margučio dainininkėmis. Gražiai atvaizduota buvo kaip auga gražus ir lietuviškas jaunimas, kuris su malonumu dainuoja lietuvių dainas.

Margučio parengimo orkestrą, kuriai suorkestravo kūrinius George Viktoras, dirigavo žinomas visiems adv. Antanas Olis ir programą vedė Antanas Lapinskas.

V. Stapulionis.

RADIO KLAUSYTOJAMS

Jungt. Valstijų Apšvietos Ofisas praneša planą sujungti radio ir spaudos progas pastūmėjimui apšvietos. Speciales knygutes sąryšyje su radio programų "Pasaulis Tavo", kurį galima pasiklausyti kas sekmadienį, popiet nuo 4:30 iki 5:00 per National Broadcasting Company dabar pagamino šitas knygutes, kurios pagelbsti radio klausytojams atsiminti ką jie "mate" ir "girdėje" per radio.

Radio Serija "Pasaulis Tavo" transliuotas su pagalba Smithsonian Institution Washingtone. Nuo programos pradžios 1936 m. net 400,000 klausytojų prašė tolesnių informacijų. Sakoma, kad apie 3,000,000 klausytojų girdi programą.

Šiandien galima gauti sekančias knygutes: "King Salmon," "Indians Who met Columbus," "The Marvels of Sound," "Earthquakes," "The story of Portland cement" "Germanna Ford," "The great apes," "Flying in Cortez," "Conquisitor," "Christmas at Mount Vernon," "The March of Science," "Rise of the railroad," "Winter weather," "Harnessing electromagnetism," "Volcanoes," ir daug kitų knygučių gaminama.

Jungt. Valstijų Office of Education, Washington, D. C. iš kur galima gauti knygutes, praneša, kad kaina knygučių yra 10 centų už vieną kopiją (13 už $1). Tas padengia pagaminimo išlaidas. Mokyklos, knygynai ir grupės gali gauti specialėmis kainomis siuntinius.

ĮIEŠKOJIMAI

AUGAITIENĖ, Veronika, gyvenusi Brooklyn, N. Y. apie 1901 m. Ji yra našlė Jono Augaičio, taipgi žinomo kaipo James Siebert ir John Siebert, gimusio Marijampolės apsk. 1878 m. ir mirusio New Yorko mieste 1933 m. Velionis paliko šiek tiek turto.

BIKELIS, Kazimieras, žinomas dar kaip Charles Baker, į Ameriką atvykęs 1913 metais ir iki 1920 m. gyvenęs Milnor, North Dakota.

ČERNIAUSKAS, Vincas, kuris, manoma, gyvena ir dabar New Yorke ar Brooklyne.

KIRMONAS, Stanislovas, sūnus Petro, gimęs Klangių kaime, Velionos val., 1929 metais gyvenęs Pittsburgh, Pa.

MASELIS, Aleksandras, kilęs iš Puodžiūnų k., Linkuvos valsč., Šiaulių apskr., neseniai gyvenęs Brooklyn, New York.

MAKEVIČIUS, Tamošius, 1923 m. gyvenęs East Syracuse, N. Y., 131 W. First Street.

MAKEVIČIUS, Jonas, ligi 1923 metų gyvenęs Syracuse, New York.

MAKEVIČIUS, Juozas, apie 1920 metus gyvenęs E. Syracuse, N. Y.

NAVICKAS, Jurgis, į J. A. Valstybes išvykęs 1905 m. ir 1929 ar 1930 metais būk tai miręs. Prieš mirtį jis gyvenęs Thomas, West Virginia, bet jo mirimas vietinėse įstaigose neužtegistruotas.

PAKELIS, Baltras, kilęs iš Užulonių kaimo, į J. A. Valstybes atvykęs 1913 m. ir pradžioje gyv. Chicagoje, bet nuo to laiko apie jį žinių neturima.

ŠATEIKAITIS, Jonas, kilęs iš Biržų ir į J. A. Valstybes atvykęs 1904 metais, pradžioje gyv. Philadelphhia, Pa., bet vėliau apie jį jokių žinių neturima.

VARAŠKEVIČIUS, Motiejus ir jo sūnus Ignas, kurie 1934 m. gyveno New Yorke, 791 Washington Street.

VINTILAI, Liudvikas ir Zenonas, Amerikoje pasivadinę Luis Wintil ir Zenon Wintil, iki 1934 m. gyvenę Claridge, Westmoreland Co., Pa.

Kaikuriems iš ieškomųjų priklauso turtai bei palikimai, kurie gali tekti svetimiems neatsilieptus teisėtiems įpėdiniams. Ieškomieji arba apie juos žinantieji maloniai prašomi rašyti:

LIETUVOS GENER. KONSULAS,
16 W. 75th St., New York City

OBALSIAI

Yra lietuvių, kurie turi sumanumo, mokslo ir didelių gabumų, bet neturi tvirto būdo, tą viską naudingai suvartoti.

* * *

Žmogus nusikalsta ne tuo, kad jam nepavyksta visuomenei dirbti, bet tuo, kad žemu tikslu dirba.

* * *

Gero tikslo troškimas, savyje pasodins kilnios ambicijos diegą.

* * *

Pasaulis pilnas propagandos, bet tai proto gaivinys, reiškia, protas gali jį nugalėti. Auklėk savo protą nugalėti visokią propagandą! Skaityk ne propagandinę spaudą!

JUMS REIKALINGA GERA SVEIKATA

GERA SVEIKATA YRA JŪSŲ BRANGIAUSIAS TURTAS: SAUGOKITĖ JĮ.

Gydytis Naturaliu būdu, nes nėra nieko geresnio ir saugesnio. Išbandymas gali jus įtikinti.

Net ir atkaklios ligos atsitikimu, nenustokite viltieš, visuomet yra kas nors, kuris gali jums pagelbėti.

Mano tikslu yra gelbėti žmonėms atgauti sveikatą ir pamokyti juos kaip užlaikyti ir saugoti tą brangiausią turtą.

Nesenai išrastas naujas instrumentas Neurocalometer (Niurokalameter), kuris turi neapkainuojamos vertės dėl visų sergančių žmonių.

Kaip kokia nuostabi akis—šis instrumentas parodo visas žmogaus kūno dalis—tuo pačiu metu parodo, kur randasi ligos priežastis. Kokių pavadinimų liga nebūtų—kaip tai: galvos skaudėjimai, krūtinės, pilvo, inkstų, mažakraujystė, paralyžius, reumatizmas, nevirškumas, skausmai strėnose, pečiuose, keliuose, nemiga, tulžies akmenėliai, įvairūs moterų ir vaikų ligotumai, šios visos ligos turi savo tam tikrą priežastį. Kiekvienas sergantis—pridėjus tą instrumentą prie jo kūno—nuosavom akim galės matyt, kur slepiasi jo ligos priežastis. Daktaro Juozo Millerio ofisas adresu 790 Broad St., Newark, N. J., turi tą pažymėtiną instrumentą dėl sergančių žmonių gerovės ir reikalavimų.

Visi, kurie nustojo sveikatos be skirtumo, ar jų liga jau įsisenėjusi, ar nauja—būkite geros minties. Iš sunkiausios ligos galima sugrįžti į sveikatą—kuomet ligos priežastis esti gerai pažinta. O vietą ir priežastį jūsų ligos geriausia parodys naujas Niurocalometer instrumentas. Ateikite į ofisą kartu su Jūsų giminėm ir pažįstamais—tegul ir jie persitikrina nuosavom akim.

ŽEMIAU PADUODAMI DĖKOJIMO LAIŠKAI KALBA UŽ SAVĘ. SKAITYKITĖ!

Aš, Jan Rudzinski, apsigyvenęs Pine Island, Box 147, New Yorke, liudiju, kad paskutinius 5 metus sunkiai kentėjau ir mane labai kankino strėnų ir pečių skausmai, taip pat ir vidurių. Negalėjau liuosai nei susiriest nei išsiriest. Skausmai pasidarė nepernešami ir trukdė man darbe, taip kad buvau priverstas ieškot pagalbos. Vaikščiojau nuo vieno daktaro prie kito, bet nei vienas negalėjo man padėti. Vienas pasakė, kad turiu reumatizmą ir neuralgiją, kitas pasakė, kad turiu lumbago, sciatica ir skaudulį viduriuose. Trečias patarė pasiduoti į ligoninę, kur turėjau būt aplipdytas plesteriais ir gulėt taip nesijudindamas ištisą savaitę, o gal ir visą mėnesį. Įsivaizdinkit sau padėtį, kokioj būčiau atsidūres, jei tokio patarimo būčiau paklausęs. Pinigai man neapėjo, tik tas, ar pagerės mano sveikata.

Laimingai atsitiko, kad mano brolis parsinešė Daktaro Miller'io apsigarsinimą. Perskaičiau ir nusprendžiau išmėgint paskutinį pagalbos pasiūlymą.

Nuvykau pas Daktarą Miller'į. Jis mane išegzaminuotų. Jis mano kūną tyrinėjo su "Neurocalometer," kuris ant vietos parodė 25 nereguliariškumo punktus, kur kentėjau skausmus per 5 paskutinius metus. Po pirmo gydymo pasijutau daug geriau, o instrumentas kas kartas rodė mano sveikatos geresnį stovį (ką mačiau savomis akimis). Vėliau dar kelis kartus buvau pas Daktarą Miller'į ir mano rūpesčiai visiškai praėjo ir dabar gerai jaučiuos.

Paliūdymui šių teisingų faktų, kaip jie yra atsitikę, ir savo fotografiją duodu liuosa valia ir be jokių prikalbinėjimų, kadangi kito būdo išreikšti mano gilų dėkingumą Daktarui Miller'iui už jo didelį darbą nemačiau. Noriu, kad apie tai sužinotų kiti sergantieji ir noriu tuo būdu jiems padėti.

JOHN RUDZINSKI, Box 147, Pine Island, N. Y.

Michael Kapel, 106 Belmont Ave., Newark, N. J. sako: Aš esu pačiam dar stiprume, bet nuolat man skauda galvą, kojas, pečius, skilvį, kankina kosulys ir nemiga. Netekau noro gyventi. Daktarai davinėjo įvairias gyduoles, o pagaliau patarė operaciją. Bet sužinojau apie daktarą Miller'į, pas kurį išsigydžiau iš visų negalavimų. Dabar esu visiškai sveikas.

Ilgą laiką kentėjau vidurių skaudėjimus, kurie suardė mano nervus. Įvairūs daktarai man nieko negelbėjo. Tik pasidėkojant Newarko daktaro Miller rūpestingumui ir jo natūraliam gydymo būdui aš atgavau savo sveikatą.
Mano dėkingumui pareikšti rašau šį laišką ir pridedu savo atvaizdą tikėdama, kad ir kiti ligoniai pasinaudos daktaro Miller patarnavimu.

MISS JULIA KACER
128 East 113th Street, New York, N. Y.

Trūksta man žodžių padėkoti Dr. J. Millerui Newarke už išgelbėjimą gyvybės mano sūneliui, kuris sirgo geltonąja ir inkstų liga. Jį gydė keli daktarai ir trys ligoninės. Kruvinoji kartais jį kankino po du ar tris sykius per dieną. Buvo sakyta, kad vaikas negyvens daugiau metų laiko.
Bet po pirmojo atsilankymo pas daktarą Miller sūnus pradėjo taisytis. Po trijų mėnesių kruvinoji sustojo. Naturalus gydymo būdas, kurį vartoja daktaras Miller be jokių gyduolių, padarė tą, kad mano palieges sūnus per 15 mėnesių visiškai išgijo ir dabar yra sveikas.

MRS. S. MARZARELLA
137 Bedford Street, East Orange, N. J.

Jaučiuosi dėkinga daktarui Millerui Newarke už sąžininga mano ligos išgydymą. Seniai manę kankino kraujo trūkumas ir stiprus širdies plakimas. Daktaro Millerio natūralės gydymo metodos dėka dabar esu visiškai sveika.
Mano vyras ir gi daktaro Millerio išgydytas. Jam nuolat škandėjo strėnas, pakausį ir kairę koją. Gyduolės nieko negelbėjo. Prieš siūlomą operaciją išėmti vieną inkstą, mano vyras nuvyko pas Newarko daktarą Millerį, kuris jį išgydė savo natūralia metoda.
Nuoširdžiai rekomenduojame tą daktarą visiems.

MRS. DORA ROMANOFF
408-410 East 152nd Street, New York, N. Y.

Dr. Jos. Miller, D. C., Ph. C.

KINNEY BUILDING Room 408-409 | 790 Broad St. Newark, N. J. | KERTĖ MARKET ST. MIchell 2-0773

Valandos: nuo 9 ryte iki 8 vak., sekmad. ir šventėm nuo 9 ryte iki 1 v. p.p.

VIENYBĖ

LINKSMAI PRAĖJO BIZNIERIŲ VAKARAS

Jau buvo skelbta Vienybėj, kad pereitas penktadienio vakaras Vienybės Bazare buvo skirtas biznieriams. Nors į savo vakarą biznierių nedaug atsilankė, tačiau vakaras buvo linksmas ir sėkmingas visais žvilgsniais.

Visų "štukų" vyriausiu vadu buvo mūsų linksmasis kaimynas p. Juozas Garšva, o jo pagelbininku buvo kitas mūsų gerasis kaimynas p. B. J. Schegaus. Jiedu buvo labai laimingi ir turėjo gerą "liukę" dovanų laimėjime. Bet rodos nei vienas dovanų iš Bazaro neišsinešė, jas sunaudojo, arba atgal padovanojo.

Į visas "fones" žiūrėdamas South Brooklyno žemaitis bei nuoširdus vienybietis p. Antanas Daukantas tik šypsojosi. Sakoma nuo jo gerieji prieteliai net tris "skūras nulupė": jo dovanotą bonką Scotch laimėti prikalbinę ir jį prisidėti su nemaža dalimi, kad penkinę sudaryti ir išlaimėję jam nei paraggauti nedavę. Tai tau gerieji prieteliai...

O mūsų bazaro didysis rėmėjas p. Antanas Povilanskas, taip pat ir sporto tėvas p. Antanas Kandrotas ir mūsų prietelis p. Kazys Pupkis jautėsi tikrai bajoriškai. Jie visi turėjo neblogą "liukę" laimėjimuose. Tik kaž kodėl jie skersomis žiūrėjo į besisukinėjantį bazare Rimbą...

Sunkiai dirbo pavilijonuose ir laimėjimui dovanas siūlindamos šios ponios ir viena panelė: K. Garšvienė, Struogienė, Trečiokienė, P. Atkočaitienė, Anita Garšvaitė, Valaitienė ir Z. Vitaitienė. Jų visur buvo pilna ir niekas negalėjo iš jų nagų išsisukti.

Jono Atkočaičio publikos taip pat susirinko nemaža, beveik visas Operetės Choras po repeticijos atėjo ir burys sportininkų su savo vadu Vytautu Ubarevičium. Mūsų Jono rodomos filmos taip patiko visiems, kad privertė jį net daugiau filmų parodyti. Tikrai gražios ir įdomios filmos.

Visiems atsilankiusiems į Vienybės Bazarą ir jame dirbusiems bei filmų rodytojui Jonui Atkočaičiui nuoširdžiai dėkojame.

Vienybės Administracija.

Aukojo spaustuvės modernizavimui

J. Baltramaitis iš Auburn, Mass. pereitą ketvirtadienį apsilankęs dienraščio įstaigoje ir sutvarkęs savo prenumeratos reikalus paaukojo $2 spaustuvės modernizavimo reikalams.

Aukotojui už didžią auką reiškiame gilią lietuvišką padėką. Tik bendromis jėgomis įgysime moderniškas spausdinimui mašinas.

Moterų Vienybės organizacija gavo čarterį

Labdaros ir kitų tautinių darbų veikliai organizacijai Moterų Vienybei duotas čarteris pilnai veikti savo srityje. Čarterį pasirašė valstybės Labdaros organizacijų departamento vedėjas Charles W. Froessell. Veiklai čarterį išgauti gelbėjo lietuvis adv. K. Jurgėla.

Kas rodoma teatruose

Nuo kovo 1 d. Roxy teatre rodoma Maurice Maeterlinck's filma "The Blue Bird. Scenoje rodoma graži programa.

Embassy Newsreel teatre rodoma naujausia March of Time filma su paskutinėmis pasaulio nuotraukomis. Šioje filmoje vyrauja Vatikano popiežiaus Pijaus XII pastangos sudaryti taiką pasaulyje. Kartu rodoma europijinio karo visų frontų apžvalga ir valstybių judėjimas.

Alvin teatre kovo 6 d. statoma "The Fifth Column" su geriausiais artistais.

Iš Moterų Vienybės veiklos

Paskutiniame Moterų Vienybės susirinkime vasario 21 d. turėjome įdomią p-lės Br. Šalinaitės paskaitą apie lietuvišką dainą ir dainavimą. Savo pastabas ji praktiškai demonstravo — jos vadovaujama dainininkų-kių grupė dainavo įvairių Lietuvos sričių dainas, o ji kreipė dėmesį į melodijos skirtumus.

Vakaro šeimininkės buvo pp. Sinušienė, March ir jūsų korespondentė. Ponia Sinušienė visas dalyves (ir svečius) pavaišino vynu, o p. Trečiokienė iš Floridos parvežtu paštetu. Beužkandžiaujant, ponia Trečiokienė pasidalino su narėmis savo įspūdžiais iš kelionės į Floridą ir atgal. Kelionė vyko automobiliu ir ji pati visą kelią vairavo. Ji Floridoje buvo nebepirmą sykį, betgi šiuo atveju šalčiai ją palydėjo net į Floridą. Ponia Trečiokienė moka labai įdomiai kalbėti.

Beužkandžiaujant nebuvo pamiršti ir einamieji reikalai. Pavasarinio baliaus komisijos narės pp. Valukienė, Garšvienė, Atkočaitienė ir Bull pranešė, kad komisija nusamdė McAlpin viešbučio "sodną ant stogo" (roof garden). Tas patenkino nares, nes jos prisiminė tas gražias ir jaukias patalpas, kame jau buvo kartą suruošta pasekminga Mot. Vienybės pramoga. Susirinkime nutarta balių turėti gegužės 24 dieną.

Mot. Vienybė šiuomi kviečia visus savo draugus, drauges ir rėmėjus iš anksto ruoštis tame baliuje dalyvauti. Bilietai bus parduodami jau po kelių dienų. *El. Jurgelienė.*

Parengimas vilniečių sušelpimui

Brooklyno lietuvių kriaučių kontraktoriai balandžio 13 d., šeštadienį, Half Moon hotelyje, Coney Island rengia didžiulį parengimą su vakariene. Visas parengimo pelnas bus paskirtas nukentėjusių vilniečių nuo karo sušelpti.

Kriaučių kontraktorių valdyba atsikreipia į plačią lietuvių visuomenę su prašymu, kad tą dieną nerengtų kitų parengimų, bet atsilankytų į šį parengimą, kuris rengiamas Lietuvos valstybei sumažinti tą varguolių šelpimo naštą.

Rengėjai.

Įdomi paskaita

"Mūsų spaudos darbininkų vargai"

Tokia tema kun. A. Milukas duos paskaitą ketvirtadienį, kovo 14 d., 8 val. vakare, Jennigs Hall, 85 Bushwick Ave., Brooklyne. Liet. Spaudos Klubo susirinkime. Paskaita bus įdomi ypač tiems, kurie domisi Amerikos lietuvių spauda ir jos darbuotojais. Kviečiama visus atsilankyti. Įžangos nebus.

Kaip nuvažiuoti: Važiuojant iš Brooklyno Grand St. ar Metropolitan Ave. gatvekariais, reikia išlipti prie Bushwick Ave. ir svetainę rasit čia pat slaugių (nursių) namuose, šale Merchants Trust Co. banko. Važiuojant požeminiu traukiniu (subway) 14th St. Crosstown, reikia išlipti Grand St. stotyje. Išlipus iš požemio, svetainė skersai gatvės.

Koresp.

Iš mūsų dienraščio rėmėjų

Plačiai žinomas East New Yorko lietuvis biznierius Petras Bozelis, kuris užlaiko savo gražią užeigą 3386 Atlantic Ave., savo prenumeratą parėmė dienraščio Vienybės leidimą.

Tenka pastebėti, kad p. P. Bozelio turima graži svetainė, tinkama įvairiems parengimams, kaip vestuvėms, parėms ir kitoms pramogoms. Esant reikalui patartina kreiptis pas p. Bozelį, 3386 Atlantic Ave., Brooklyne.

Lietuviams žinotina

Jeigu atsilankot į New Yorko didįjį knygyną ant 42 gatvės ir 5th Ave., ten rasite ant Bulletin lentos svarbius pranešimus apie lietuvių veikimą tarpusavyje ar tarptautiniai, kur tik dalyvauja šokikai.

Paskiausiai buvo pranešta Lietuvos Nepriklausomybės ir Vilniaus minėjimas Grand Paradise salėje. *Rep.*

SKAITYKITE IR KITIEMS PATARKITE SKAITYTI VIENYBĘ

J. VAITULIONIS
PIRMAS LIETUVIS
Chiropraktas Gydytojas
307 GRAND STREET,
BROOKLYN, N. Y.
Valandos: nuo 9 ryto iki 8 vak.
Nedėliomis ir šventadieniais
Nuo 10 ryto iki 1 po pietų

LIETUVIŠKA
RESTAURACIJA
BAR & GRILL
Gaminame amerikoniško ir lietuviško stiliaus valgius. Galima gauti Amerikos ir importuotos degtinės, vyno ir gero alaus.
Lietuviškas kumpis, rūkyti kilbasai ir kopūstai galima gauti kasdieną.
Joseph Zeidat,
411 GRAND STREET
Brooklyn, N. Y.

NUPIGINTAS RAKANDŲ IŠPARDAVIMAS
NUPIGINAME KAINAS 30 NUOŠIMČIŲ

Taip nupigintomis kainomis parduodame įvairius rakandus.
Pasirinkimas didelis.
BEDROOM SETS — PARLOR SETS
STUDIO COUCHES—KITCHEN SETS
DINETTE SETS, MATRASAI IR SPRINGSAI
Grand Chair Corporation
LIETUVIAI RAKANDŲ IŠDIRBĖJAI
ANT. PETRAITIS, Biznio Vedėjas
409 ir 436 Grand Street Brooklyn, N. Y.
Tel. EVergreen 7-8451

BROOKLYNO LIETUVIAI GYDYTOJAI

DR. JOHN WALUK
161 No. 6th Street
VALANDOS
8—10 ryte
1—2 popiet
6—8 vakare
Šventadieniais susitarus
Tel. Evergreen 8-9229

DR. A. PETRIKA
221 So. 4th Street
(DANTŲ GYDYTOJAS)
VALANDOS
9—12 ryte
1—8 vakare
Penktadieniais uždaryta
Tel. EVergreen 7-6868

VINCAS J. DAUNORA
APTIEKORIUS
SVEIKATA LAIME
PUSSVEIKIS - - - Jauties niekam tikęs—bejėgis? Neturi apetito, biaurūs pūslės skausmai? Rūkitis vidurinose? Galvos skaudėjimai? Jeigu nuo užkietėjimo—vartok DAUNORO STOMACH MIXTURE
Tapk sveiku.
KAINA TIKTAI VIENAS DOLERIS
229 BEDFORD AVE.
KAMPAS NORTH 4TOS GATVĖS
BROOKLYN, NEW YORK

NOW AT POPULAR PRICES!
THE BLUE BIRD
IN TECHNICOLOR
SHIRLEY TEMPLE, SPRING BYINGTON
Plus Big Stage Show
Any Day Any Seat 25c. to 1 P. M.
ROXY
7th Ave. and 50th St.

BEG'G WED. EV'G 8:30
The THEATRE GUILD will present
The Fifth Column
Adapted by BENJAMIN GLAZER from the play by ERNEST HEMINGWAY with
FRANCHOT TONE
KATHERINE LENORE LEE J.
LOCKE ULRIC COBB
ALVIN THEA., 52nd St., West of B'WAY
SEATS NOW ON SALE
Evgs. 8:30. Mats. THURS. and SAT, 2:30

The THEATRE GUILD presents
PHILIP BARRY'S COMEDY
THE PHILADELPHIA STORY
KATHERINE HEPBURN
VAN HEFLIN JOSEPH COTTEN
NICHOLAS JOY SHIRLEY BOOTH
SHUBERT Theatre, West 44 St. CIrcle 6-5990
Evgs. 8:40. Mats. THURSDAY & SAT. 2:40
Mail orders until March 23—361 Seats $1.10

SAROYAN'S gay-mad comedy hit
The Time Of Your Life
with Eddie DOWLING
and Julie HAYDON
GUILD THEA., 52nd St., West of B'WAY
Evgs. 8:40. Mats. THURSDAY & SAT. 2:40
220 SEATS AT $1.10

DIDŽIAUSIA KATALIKIŠKA FILMA
VATIKANO POPIEŽIUS PIUS XII
Popiežiaus Pijaus XII darbas taikos gerovei
Tęsis tik vieną savaitę laiko
Virš to, paskutinės karo nuotraukos iš Suomijos, Prancuzijos ir Vokietijos. 43 filmos iš viso pasaulio
Embassy Newsreel Theatre
BROADWAY IR 46-TH STREET
Vienos valandos filma 15c. iki 2 P.M.

LIETUVIŠKAME MONOPOLYJE
gaunama specialios degtinės ir vynų
Republic, Maryland Rye, grynų rugių degtinė 3 metų senumo, 90 laipsnių stiprumo
Kvorta . . $2.09 Pint . . $1.07
ĮMANT 12 KVORTŲ DUODAMA 10% NUOLAIDOS
Republic Liquor Store
415-17 KEAP ST., (arti Grand St.) BROOKLYN, N. Y.
XAVERAS STRUMSKIS
TEL.: EVERGREEN 7-2089 LICENSE L.-72

HAVEMEYER 8-0259
RALPH KRUCH
FOTOGRAFAS
65-23 GRAND AVENUE
MASPETH, N. Y.

REIKALINGA

REIKALINGA moteriškų suknelių prityrusi siuvėja. Kreiptis:
ROSE DRESS SHOP
8 Varet St., Brooklyn, N. Y.
51-2-3

REIKALINGA vyras ir moteris pardavinėti produktus. Pageidaujama mokanti gerai lietuvių kalbą. Geras atlyginimas. Sužinoti raštu. Rašyti:
193 Grand St., Brooklyn, N. Y.
adresuojant W Polish Co.

Remkite tuos, kurie remia jūsų laikraštį.

LINKSMA ŽINIA

Vyrams, Moterims ir Vaikams, kurie kankinasi smarkiu galvos skaudėjimu, vidurių gėlimu, širdies deginimu ar nervų suirimu. Net ir tuomet, kai paraližuoja rankas ir kojas, nenustokite vilties. Ateikite pas mus, kur galite rasti pagelbą ir sveikatą. Jei negalite ateiti, galite mums parašyti apie savo padėtį sekančiu adresu:
Chiropractic Bureau
195—2nd Ave., kertė 12th St.
New York, N. Y.
Priėmimo valandos: nuo 10 ryte iki 8 vak.
Sekmadieniais nuo 10 ryte iki 1 popiet.

LAIDOTUVIŲ DIREKTORIAI

JUOZAS GARŠVA
231 Bedford Ave., Brooklyn, N. Y.
KOPLYČIOS LAIDOTUVĖMS
TEL. EVERGREEN 8-9770

MATTHEW P. BALLAS
(BIELIAUSKAS)
660 Grand St., Brooklyn, N. Y.
NOTARY PUBLIC Tel. STagg 2-5043

STEPHEN AROMISKIS
(ARMAKAUSKAS)
423 Metropolitan Ave., Brooklyn, N. Y.
Tel. EVergreen 7-4335 KOPLYČIA LAIDOTUVĖMS

ESTATE OF A. J. VALANTIEJUS
Veronica R. Valantiejus, Licensed Undertaker
54-41—72nd St., Maspeth, L. I., N. Y.
TEL. NEWTON 9-4464

ESTATE OF BARRY P. SHALINS
(ŠALINSKAS)
Vestie E. Davis, Licensed Mgr.
84-02 Jamaica Ave., Woodhaven, N. Y.
Tel. VIrginia 7-4499 KOPLYČIA LAIDOTUVĖMS

A. RODZEVICZ
(RADZEVIČIUS)
Tel. Stagg 2-4409
402 Metropolitan Ave., Brooklyn, N. Y.
Tel. STagg 2-0783 Night HAvemeyer 8-1158

JOSEPH LE VANDA
NOTARY PUBLIC
337 Union Avenue, Brooklyn, N. Y.

Visi šie laidotuvių direktoriai išnuomuoja automobilius įvairiems reikalams

TARZANAS IR TORO AMŽINOJI UGNIS

Edgar Rice Burroughs, vertė Pijus Bukšnaitis

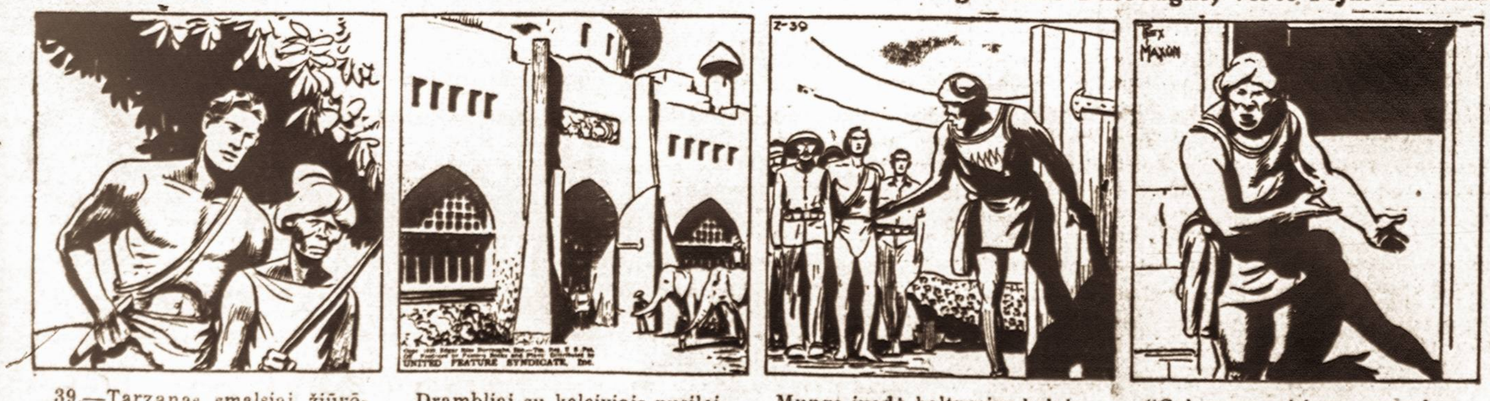

39.—Tarzanas smalsiai žiūrėjo į tą slaptingą miestą. Toks miestas gali būt pilnas visokių slaptybių ir netikėtumų. Tarzanas įlovėsi manęs apie pavojų ir nekantravo sužinoti, ką ras šiame slaptame mieste, ypač gi pamatyti tą Athea, apie kurį taip išdidžiai kalbėjo Mungo.

Drambliai su keleiviais nusileido iš kalno į žemai esantį miestą ir prisiartino prie didelės sienos. Sunkūs vartai tuoj atsidarė ir įleido dramblius. Prijojus prie bokštuoto pastato, Mungo paliepė "Sustot!" Visi drambliai sustojo ir savo šniurpšlėmis nukėlė belaisvius ant žemės.

Mungo įvedė baltuosius belaisvius į apvalų kambarį ir pasakė: "Baltieji būk čia. Mungo greit ateis. Tada jus kalbės Athea." Kai Mungo išėjo, Perry pasikasė pakaušį ir tarė: "Jei tas Athea koks nenaudėlis, aš norėčiau turėti čia savo šautuvą..." Bet šautuvo čia nebuvo.

"Gal mums visiems netrukus teks gerokai pasimušti,"—pastebėjo Tarzanas. Visi belaisviai nutilo ir laukė, kas dabar bus. Netrukus grįžo pas juos Mungo ir paliepė: "Tahr-zhamas ir jo draugai eina čia! Pamatys Athea!" Belaisviai, nieko nekalbėdami pradėjo sekti paskui Mungo.

Kas bus toliau—žiūrėkite kitame VIENYBĖS numeryje