MINĖJIMAS

Gimė lietuvių veikėjas vyskupas Merkelis Giedraitis 1609 m. Bolševikų kariuomenė išvyta ir Giedraičių 1919 m.

# VIENYBĖ

LITHUANIAN DAILY

ORAS

Numatoma: debesuota, nešalta.

Vardodienis: Grigalius. Džiugas. Austija.

LIV METAI. 109 (1,086) Nr. Telephone: EVergreen 7-7840 BROOKLYN, NEW YORK, KETVIRTADIENIS, 1940, GEGUŽĖS-MAY 9 D. KAINA 3 CENTAI

New York Public Library 470 Fifth Ave.

THE NEW YORK PUBLIC LIBRARY MAY 14 ASTOR, LENOX AND TILDEN FOUNDATIONS

## ŠIANDIEN

**Šlubuojančios žinios**
**Melai apie Vilnių**
**Kas iš ko džiaugiasi**
**Tautiškumas ir kultūra**

PIJUS BUKŠNAITIS

Vėliausios karo žinios pradėjo labai šlubuoti. Karo ekspertai pastebėjo, kad daugiausiai šlubuoja vokiečių skelbiamos žinios, kurios jau labai panašios Muenchauseno nuotykiams.

Šiomis dienomis vokiečiai pasigyrė nuskandinę vienos bombos trinktelėjimu net trisdešimties tūkstančių tonų didumo Anglijos šarvuotį, iš kurio iškilęs ugnies stulpas penkių šimtų pėdų aukščio ir laivas nuskendęs per 30 sekundų.

Ekspertai išaiškino, kad toks stebūklas fiziškai negalimas. Be to, pasirodė, kad nuskendo ne didysis šarvuotis, tik mažutis naikintojas.

Tai ir tikėk, žmogau, toms karo naujienoms!

* * *

Meluojama ne tik karo naujienose.

Lenkų laikraštis NAROD POLSKI rašo, kad laikraštis Vilniaus Balsas atvirai šaukia lietuvius skersti lenkus!

Vilnius esąs lietuviams perdidelis ir visiškai nereikalingas.

Lietuvos kaimo bernai užėmė Vilniuje visas valdiškas vietas, tad padoriems lenkų poneliams darosi kapūt!

Matote, lenkai geresni melagiai ir už Muenchauseną. Tik dėl tų kaimo bernų valdiškose vietose gal kiek ir teisybės pasakyta. Mat šių dienų Lietuvos kaimo bernas jau tinkamesnis į valdininkus už lenkišką ponelį.

* * *

Vieni džiaugiasi iš laimėjimų, kiti iš pralaimėjimų.

Pranešama, kad grįžtančią iš Norvegijos kariuomenę anglai pasitinka su gėlėmis, kelia jai ovacijas. Didžiuojamasi, kad toji kariuomenė nors apgalėta, bet nesumušta.

Pelė ir gi džiaugiasi, kad jai pavyksta su sveika uodega paspruksti iš slastų.

* * *

Pas mus paprasta manyti, kad lietuvių tautos sumažėjimas įvyko dėl jų žemos kultūros. Neapšviesti žmonės, sakoma, greičiau nutautėja, negu apšviestuoliai.

Jungtinėse Valstybėse įvairių tautybių žmonės, susidūrę su aukštąja kultūra, vis tik skubiai nyksta nutautėjimo bangose. O tuo tarpu, kaip parodo Smithsonian Institute statistika, šioje šalyje yra 180 indėniškų tautų, kurios ikšiol nenutautėjo, nepaisant europiškos civilizacijos pastangų.

Vadinasi, tautybė — vienas dalykas, o civilizacija su kultūra — kitas.

Geras lietuvis visuomet bus lietuviu. Nutausta tik koks šiaudadūšis.

Kas nusmunka, tas ir pakyla.

Kai kurie dar atsimename tuos laikus, kuomet nevisose Kauno krautuvėse ir net gatvėse buvo galima susikalbėti lietuviškai.

O šiais metais, minint 910 metų miesto sukaktį, Kaunas jau lietuviškiausias miestas ne tik kalba, bet ir statyba ir santvarka. Dabar tame mieste yra 140 tūkstančių gyventojų ir per 10,000 trobėsių. Nepriklausomoje Lietuvoje Kaunas išaugo dvigubai, pasipuošė, sumodernėjo.

Kaunas parodo, kad tautiškumas paskatina kultūrą, o ne kultūra tautiškumą.

## NAUJI PASIRUOŠIMAI OLANDIJOJE; ATŠAUKTOS KARININKŲ ATOSTOGOS

### Kariuomenė laikoma po ginklu; kelionė geležinkeliais apsklembta; telefonai į užsienį sustabdyti

AMSTERDAM, gegužės 8 d. — Olandus vėl nustebino, bet nenugązdino vyriausybės paskelbimas, kad visos karininkų atostogos atšauktos. Šiuo kartu išimtys duodamos tik pasitraukiantiems iš tarnybos svarbiais biznio ar šeimos reikalais. Telefono susisiekimas su kitomis valstybėmis sustabdytas vakar 10:05 val. vakare.

Šis vyriausybės patvarkymas nuolat kartojamas per radiją ir paskelbtas visų laikraščių ekstra laidose. Bet visuomenė nedaug nerimauja, nes panašūs patvarkymai buvo skelbiami ir pirmiau, o vis tik nieko baisaus neatsitiko.

Vyriausybė aiškina, kad šis apsisaugojimas reikalingas dėl susidariusios netikros tarptautinės situacijos.

Paskelbti taip pat kai kurie suvaržymai kelionei geležinkeliais.

Visuomenė pilnai pasitiki vyriausybei, kurios visiems patvarkymams pritaria be jokių rūgojimų.

Politiniuose sluoksniuose kalbama, kad olandų vyriausybė nesitiki vokiečių tiesioginio puolimo, bet dar kartą nori parodyti pasauliui, kad yra pilnai pasiruošusi pasitikti kiekvieną pavojų.

### TARIASI DĖL PASIENIO ŪKIŲ

VILNIUS. — Vilniaus Apygardos Žemės Tvarkymo įstaigos pareigūnai lankėsi Lietuvos ir Sov. Sąjungos pasienyje, kur tikrino sienos perkirstus ūkius. Neišskirstytų į vienkiemius ūkių sienos yra perkirsti 147 vienetai. Sutvarkytų kaimų yra perkirsti 59 vienetai. Perkirstų ūkių plotai yra likę vienoje ir kitoje pusėje labai įvairaus didumo. Yra ir trobėsių, likusių tai Lietuvos, tai Sov. Sąjungos pusėje. Yra ir tokių kaimų, kur dalis ūkio trobesių liko vienoje, ir dalis paliko kitoje sienos pusėje.

### "Maisto" veikla Vilniuje

VILNIUS. — Šiuo laiku Vilniuje "Maisto" bendrovė turi 22 krautuves ir 2 urmo sandėlius. Gyventojams tinkamiau aptarnauti ateityje "Maistas" numato savo krautuvių tinklą dar praplėsti, kad jų nebetrūktų nė viename miesto rajone. Dešrelių (hot dogs) pardavinėjimas Vilniaus miesto gatvėse turi nepaprastą pasisekimą. Dešimtis pardavinėtojų kasdien parduoda po 2-2,500 porcijų.

## ANGLIJOS ADMIRALITETAS SKELBIA, KAD NACIAI NETEKO 15% LAIVYNO

### Sakoma, nuskandintas Vokietijos darbininkų atostoginis didlaivis Robert Ley. Vokiečiai užginčija

LONDON, gegužės 8 d. — Admiraliteto komunikatas sako, kad nuo balandžio 1 d. iki šiandien Vokietija neteko savo laivyno arti 300,000 tonų, arba 15%. Didelė šio tonažo dalis— transporto ir reikmenų gabenimo laivai, nuskandinti tarp Vokietijos ir Norvegijos.

Admiralitetas pakartoja žinią iš Amsterdamo kaip teisingą, kad Vokietijos atostoginis darininkams laivas Robert Ley, 27,288 tonų talpos, nuskandintas Skagerrako Sąsmaukoje. Manoma, kad jis ir gi gabeno kariuomenę į Norvegiją. Vokiečiai tą žinią ūmai užginčijo.

Įimant ir anksčiau nuskandintus Vokietijos laivus, vokiečių nuostoliai apskaičiuojami iki 454,000 tonų. Į tą skaičių įeina ir laivai, kuriuos nuskandino ar susprogdino patys vokiečiai, nenorėdami atiduoti jų alijantams.

Viso šiame kare nuskandinta laivų: Anglijos 202, Prancūzijos 20, Norvegijos 2, neutralių valstybių 209, Vokietijos 61, iš viso 494 laivai, 1,715,617 tonų talpos.

VAINUTAS, Tauragės aps. —Vainutas turi elektros šviesą, bet gana brangią. Net 1.75 lt. už kv. Visa bėda, kad taip brangią elektros šviesą savininkas kada nori ir kaip nori, taip duoda. Jo niekas nevaržo ir netvarko.

### LIETUVOS BIUDŽETAS

KAUNAS. — Lietuvos valstybės biudžetas (sąmata) šiems metams suprojektuotas pajamų ir išlaidų pusėse 432,-138,299 litų sumai. Pajamos numatomos paparstosios 377,-210,573 lt., nepaprastosios 54,927,726 lt. Išlaidos numatomos paprastosios 344,813,-619 lt., nepaprastosios 87,324,-680 litų. Lyginant su praėjusiais metais, ypatingai padidėjo išlaidos: susisiekimui 34.1 mil. litų, teismo įstaigoms ir policijai 10.4 mil. lt., meno ir kultūros reikalams 10.2 mil. litų, socialiam aprūpinimui ir sveikatos reikalams 6.7 mil. lt., kredito reikalams 7.8 mil. lt. Išlaidos krašto apsaugai yra padidėjusios tik 4.5 mil. litų. Išlaidose kredito reikalams 8 milijonai numatyta Pramonės Bankui.

### Susitarimai dėl tranzito

KAUNAS. — Balandžio 10 d. Maskvoje buvo pasirašytas tarp Lietuvos ir Sovietų Sąjungos papildomas susitarimas tranzito reikalais iš Lietuvos į Odesą ir Rumuniją, o taip pat patobulinti keleivinio susisiekimo susitarimai iš Lietuvos į Maskvą ir iš Vokietijos per Lietuvą į Maskvą. Susisiekimas su SSSR per Kenos pasienio stotį jau eikia nuo vasario mėnesio, o per Stasylus pradės veikti nuo birželio 1 d. Tiesioginis susisiekimas tarp Lietuvos ir Sovietų Sąjungos per Marcinkonis buvo atidarytas nuo gegužės 1 dienos.

### VAKARŲ FRONTE NIEKO NAUJA

PARIS, gegužės 8 d. — Vakarykščiame Prancūzijos karo biuletenyje sakoma:

Pereita naktis buvo rami. Mūsų patruliai turėjo susirėmimų su vokiečiais į rytus nuo Mosselle upės. Vokiečiai pasitraukė. Vakare artilerija veikė vakaruose nuo Vosges.

### SOVIETAI UŽSIGINA

MASKVA, gegužės 8 d. — Laikraštis Trud peikia Latvijos spaudą už paskelbimą, būk Sovietų Sąjunga su Anglijos žinia pasisiūlusi garantijas Jugoslavijai. Tokia žinia esanti melaginga, nes Sovietų Sąjungos dabartinė politika esanti nesimaišymas į svetimų valstybių vidurinius reikalus.

## SOVIETŲ MARŠALAS K. VOROŠILOVAS PALIUOSUOTAS IŠ KARO VADOVYBĖS

### Nauju karo jėgų maršalu paskirtas Ukrainos atsižymėjęs generolas Semion Tomošenko

MASKVA, gegužės 8 d. — Sovietų telegrafo agentūra TASS šiandien paskelbė tokį pranešimą:

Sovietų Sąjungos Aukščiausios Tarybos prezidiumas paskyrė maršalą Klementą E. Vorošilovą Liaudies Komisarų Tarybos vicepirmininku ir Apsaugos Komiteto pirmininku, paliuosuojant jį iš Krašto Apsaugos komisaro pareigų.

Sovietų Sąjungos maršalas Semion Timošenko paskirtas Krašto Apsaugos komisaru į Vorošilovo vietą.

Sovietų Sąjungos Aukščiausios Tarybos prezidiumas pakėlė į maršalus ne tik generolą Semioną Timošenko, kuriam uždėtos Krašto Apsaugos Komisaro pareigos, bet pakėlė į maršalus ir kitus du generolu: Grigorijų Kuliką ir Borisą Šapošnikovą.

### PADIDĖJO KAUNO MIESTAS

KAUNAS. — Kauno įkūrimo data yra istorijoje minima 1030 metais, tai yra apie Didįjį karą Kaune buvo tik 60,000 gyventojų (be rusų kariuomenės). 1923 met. per visuotinį surašinėjimą Kaune buvo priskaityta 92,000 gyventojų. Šiuo metu yra per 150,-000. Namų Kaune skaitoma apie 15,000, namų savininkų yra apie 7,000, nuomininkų per 40,000. Kaunas dabar yra ne tik ekonominis bet ir žymus kultūrinis Lietuvos centras. Čia yra universitetas, daug gimnazijų, specialių mokyklų, muzikos konservatorija, meno mokykla, opera, teatras, išeina apie 100 įvairių periodinių leidinių, turinčių kelis šimtus tūkstančių tiražo. Vien mūrinių pastatų vertė Kaune siekia šimtus milijonų litų. Vien geraisiais 1931 m. Kaune pastatyta mūrinių namų už 30 milijonų lt. O kiek yra įdėta į miesto grindinius, kanalizaciją, tiltus, valdžios pastatus, priemiesčių pagražinimus, parkus ir t.t. Taigi, Kaunas pasidaro neįkainuojamas.

### ATBĖGĖLIŲ PRIESGYNUMAS

VILNIUS. — Pastebėta, kad karo atbėgėliai, kurie turi nustatytą jiems gyventi vietą, dažnai važinėja iš vietos į vietą be leidimo, taip pat daugelis atbėgėlių, kurie gyveno Vilniuje ir yra paskirti iš jo išsikelti kitur, vis dėl to gyvena Vilniuje, nesikelia į sau paskirtą vietą ir laukia, ligi juos priverstinai iškels. Atatinkamos atbėgėliams tvarkyti įstaigos stengėsi, kad atbėgėliai savo gera valia ir noru persikeltų į jiems gyventi skirtas vietas ir jose nasiliktų gyventi, kol galės išvažiuoti iš Lietuvos. Tačiau, kurie elgiasi lyg būtų ne atbėgėliai, tiems pradedamos taikyti tam tikros drausmės taisyklės: gyvenantieji jiems draudžiamoje vietoje, besivažinėjantieji iš vietos į vietą bus sulaikomi, baudžiami ir grąžinami arba išgabenami į paskirtas jiems gyventi vietas, o juos slepiantieji bus baudžiami.

### Lietuvos prekių stotis Klaipėdoje

KLAIPĖDA. — Klaipėdos laisvojoje zonoje įsteigta prekių stotis, kuri pradeda veikti nuo gegužės 1 d. Nuo tos dienos visos prekių siuntos iš Lietuvos į laisvąją uosto zoną ir iš laisvosios zonos į Lietuvą yra pervežamos su vidaus geležinkelių važtaraščiais. Stotyje dirba 10-12 Lietuvos geležinkelių tarnautojų.

### Pratęsta sutartis su Vokietija

KAUNAS. — Balandžio 17 d. Vokietijos užsienių reikalų ministerijoje Berlyne buvo pasirašyta prekybos sutartis tarp Lietuvos ir Vokietijos. Sutartis yra lyg ir tąsa praėjusiais metais gegužės mėn. pasirašytos dviem metams sutarties. Naujoji sutartis anos sutarties nepanaikina, bet tik praktiškai tvarko ūkinį bendradarbiavimą tarp abiejų valstybių naujose, karo sudarytose, karinėse apystovose. Tas susitarimas yra numatytas ligi šių metų gruodžio 1 d. Tačiau sutartis žymiai praplečia ūkinį bendradarbiavimą tarp Lietuvos ir Vokietijos. Metinė apyvarta tarp abiejų valstybių, nustačius naujus kontingentus, siesianti didesnio kiekio.

### Kun. Židanavičiaus dovana Lietuvai

VILNIUS. — Vilniaus apskrities mokyklų inspektorius M. Židonis gavo iš Amerikos lietuvio, rašytojo, didelio labdario kun. J. Židinavičiaus (Seiriju Juozas) laišką, kuriuo jis įgalioja nupirkti Vilniaus krašto neturtingiems pradžios mokyklų mokiniams vadovėlių už 300 dolerių. Be to, rašytojas paveda pagal reikalą duoti mokytojams nemokamai savo veikalėlių, rengti mokyklose vaidinimus. Kun. Židanavičius taip pat dovanojo 100 egzempliorių savo parašyto didelio religinio veikalo "Tikėjimo Skydas" Vilniaus krašto mokytojams.

### NAUJAS LĖKTUVAS

KAUNAS. — Lietuvos Aero Klubas nupirko Vokietijoje vieną dvivietį lėktuvą, kurs padaugins LAK aviacijos skraidomųjų priemonių skaičių.

## TRIUKŠMAI ANGLIJOS PARLAMENTE DĖL NEPASISEKIMŲ NORVEGIJOJ

### Opozicija smarkiai kritikuoja vyriausybę už neveiklumą. Kabineto krizė dar nenumatoma

LONDON, gegužės 8 d. — Anglijos Parlamento Žemuosiuose Rūmuose ministras pirmininkas Chamberlain aiškina atstovams vyriausybės politiką Norvegijoje.

Chamberlain rodėsi pailsęs, susinervavęs ir apsivylęs. Jo pareikštus vyriausybės žygių pateisinimus opozicijos atstovai sutiko šūkavimais ir pajuokomis. Bet to viso nepaisant, Londone nesitikima, kad Chamberlaino vyriausybė bus priversta atsistatyti.

Antradienio posėdis buvo gausus iškeltais aikštėn dramatiniais įvykiais. Vyriausybę aštriai kritikavo darbiečių vadas Attlee liberalų opozicijonierių vadas Sinclair. Didelio nustebimo sukėlė admirolas Keyes, Didžiojo Karo veteranas, kuris pareiškė, kad jo pasiūlymas vyriausybei vesti senų karo laivų eskadrą į Trondheimo Fjordą buvęs atmestas. Vyriausybė aiškinusi, kad Trondheimą apgins armija.

Chamberlainas teisino Parlamente vyriausybę ne vien tik dėl nepasisekimo Norvegijoje. Jis paaiškino ir kitus šio karo sunkumus, kuriuos vyriausybė turėjo sutikti ir juos tinkamai patvarkė. Dabar esąs reikalingas tik tautos vieningumas. Admiraliteto viršininkui Churchill uždedama platesnių pareigų karą vesti.

### LIETUVIAI KLAIPĖDOS NACIAI

KLAIPĖDA. — Klapiėdos krašte įvairiose vietose dažnai ruošiami vokiečių nacionalsocialistų partijos susirinkimai, kuriuose vokiškumui pasidarbavę ir tokiais darbais pasižymėję asmenys apdovanojami Klaipėdos grąžinimo reichui medaliais. Ta proga laikomos prakalbos, turinčios tikslą pakelti karinį ūpą, ypatingai prieš Angliją. Viename tokiame susirinkime Jonaičiuose sakė prakalbos ir buvo apdonoti medaliais tos partijos pasižymėjusieji pareigūnai tokiomis pavardėmis: Kuras, Kiupelis, Kiaulickis, Pagalys, Miklovaitis, Šlažus ir kiti.

### TEATRAS VAIKAMS

VILNIUS. — Norint padėti lietuvišką kultūrą augantiems mažiesiems, Vilniaus Geležinis fondas nutarė Vilniuje steigti vaikų teatrą. Vaikų teatrą jau yra sudariusi mokytojų grupė. Šiam darbui paremti V.G.F. paskyrė 1,000 litų, kad mažiesiems artistams būtų galima parūpinti reikalingų scenos drabužėlių ir dekoracijų. Vaikų teatras su savo vaidinimais pradžioje aplankys visas Vilniaus pradžios mokyklas, o vėliau su savo spektakliais vyks į provinciją.

## NORVEGIJOS ŠIAURĖJE ALIJANTAI ATAKUOJA NACIŲ ARMIJĄ NARVIKE

### Švedijoje laukiama, kad vokiečių jėgos šiomis dienomis pasitrauks iš Narviko apylinkių

STOCKHOLM, Švedija, gegužės 8 d.—Dienraščio New York Times korespondentas Tolišius praneša telefonu, kad mūšiai prie Narviko, kur sujungtos anglų, prancūzų ir norvegų jėgos bando išvaryti iš miesto apsuptas ten vokiečių kariuomenės dalis, eina visu smarkumu nuo sausumos ir iš oro. Rodosi, kad šiame mūšyje alijantams geriau sekasi, negu vokiečiams.

Gautomis žiniomis įrodoma, kad alijantai, beveik apsupę vokiečius iš visų pusių, slenka prie geležinkelio einančio iš Narvik į Švediją. Šis geležinkelis svarbus tuomi, kad juo gabenama geležies rūda iš didžiųjų kasyklų.

Alijantų lėktuvai bombarduoja vokiečių skyrius, kur tik šie pasirodo.

Nors vokiečių komunikate sakoma, kad Narvike padėtis nepasikeitė, bet Švedijoje manoma, kad vokiečiai bus priversti iš Narviko pasitraukti.

Mūšiai gali užsitęsti dar keletą dienų, nes karo veiksmus labai trukdo gilus sniegas ir dideli šalčiai. Vokiečiai turėjo pakankamai laiko įsitvirtinti kalnuose, dėl to alijantai priversti kariauti už kiekvieną kalnelį, stumdami savo artileriją į aukštumas, iš kur trankomos vokiečių kulkosvaidžių pozicijos.

Nepaisant Vokietijos šimto lėktuvų, atsiųstų gelbėt Narviko, alijantų kariuomenė nesulaikomai stumiasi pirmyn. Svariausias alijantų jėgas sudaro Prancūzijos kalnėnai "Mėlynieji Velniai," kurie apsipratę su snieguotais kalnais.

Sakoma, vokiečių armijai trūksta Narvike maisto.

### Lenkų paliktas skurdas

VILNIUS. — Vilniaus Balso korespondentas iš Kaltinėnų (Vilniaus kr.), rašo, kad Smiltynuose tarp ežerų ir miškų rastas begyvenąs įsirausęs į žemę valstietis Kalvelis su žmona ir 5 vaikučiais. Jis tiek neturtingas ir jo gyvenimas toks skurdus, kad du jo vaikai rasti beveik nuogi. Kalvelių šeimą suradęs policininkas susijaudinęs pareiškė, kad skurdo visur pasitaiko, bet tokio skurdo, kaip Rytų Lietuvoje jis niekad dar nėra matęs.

### Steigs dirbtinos vilnos fabriką

KAUNAS. — Finansų Ministerijoje teko patirti, kad Lietuvoje yra aktualus dirbtinės vilnos įsteigimo klausimas. Ši vilna turėtų būti gaminama iš kazeino. Netikros vilnos fabrikas atsieitų apie 3—4 mil. litų.

VILNIUS. — Amerikos žydų organizacija per savo atstovybę Vilniuje žydų Velykoms paaukojo 50,000 kg. macų ir 60,000 litų.

LITHUANIAN DAILY UNITY

VIENYBĖ

Oldest Lithuanian Newspaper
193 Grand St., Brooklyn, N. Y.
Telephone: EVergreen 7-7840
Published daily except Sundays and Holidays by
Lithuanian Press Corp., Inc.

Entered as Second Class Matter October 23, 1907 at the Post Office at Brooklyn, N. Y. Under the Act of March 3, 1879

Advertising rates on application

PRENUMERATA

Brooklyne ir užsieniuose:

| | |
|---|---|
| Metams | $7.00 |
| Pusei metų | $3.75 |
| Trims mėnesiams | $2.00 |
| Vienam mėn. | $0.90 |

Jungtinėse Valstybėse ir Kanadoje:

| | |
|---|---|
| Metams | $5.00 |
| Pusei metų | $2.75 |
| Trims mėnesiams | $1.65 |
| Vienam mėn. | $0.75 |

Visais reikalais adresuokite:
Lithuanian Press Corporation
193 Grand St., Brooklyn, N. Y.

J. Kruze—Redaktorius
S. E. Vitaitis—Administratorius
A. S. Trečiokas—Prezidentas

# RAGINA TOBULINTI LIETUVOJE PAŠTĄ

Visiems žinoma, kad susisiekimas šiandien, taikoje ar karė, yra arterijos, kuriomis teka gyvybinis krašto kraujas. Juo daugiau tų arterijų yra ir juo tobuliau jos atlieka savo veiksnį, juo kraštui sveikiau ir naudingiau. Toks dalykas kaip keliai, geležinkeliai, telefonai, oro linijos ir paštas šiandien žmogui, provincijai, miestui ir valstybei yra būtina, kaip gyvam maistas ir deguonis. Todėl nestebėtina, kad Lietuvos Žinios Lietuvoje pradėjo kelti pašto tobulinimo klausimą. Tuo reikalu tas laikraštis sako, kad šiandien paštai Lietuvoje jau ne prabangos, bet kiekvieno piliečio kultūros reikalas. Siūloma, kad paštas kaimuose būtų išnešiojamas ne porą - trejetą kartų per savaitę, bet kasdien, kaip čia Amerikoje. Šiandien, kada minutės ir valandos dažnai nulemia pasisekimą biznyje, kai žmonės atsidėję seka visą gyvenimą, kai įvykiai nepaprastu greitumu keičiasi ir su jais gyvenimo problemos, valstybė turi skaitytis su susisiekimu, o ypač paštu.

Iki šiol Lietuvos kaimui ir dažnai miesteliams buvo taikoma savaitinė spauda, tačiau kaime jaučiamas kasdieninės spaudos trūkumas. Jeigu kaimai gautų kasdieninę spaudą, kaip čia Amerikoje, visoje Lietuvos provincijoje atsidarytų nauja dienraščiams dirva, atsidarytų rinka vesti biznį su provincija paštu, kaip daroma Amerikos žemyno net ir mažiausiose valstybėse. Tokia pašto padėtis Lietuvos provincijoje dalinai paliečia ir mus Amerikos lietuvius, pav. laiškai, laikraščiai, siuntiniai ir pinigai iš Amerikos dažnai pas Lietuvos seniūnus guli raštinėse ne tik keletą dienų, bet kartais net keleta savaičių. Tas ypač pabrėžtina su Amerikos laikraščiais, kuriuos dažnai pusė kaimo perskaito pirma, negu pasiekia gavėją. Jeigu paštas Lietuvoje būtų išnešiojamas kasdien, to nebūtų. Buvo atsitikimų, kad oro paštu ir dar "Express" pasiųstas laiškas į Lietuvą, taikos metu, ėmė tiek pat laiko, kiek ima paprastas laiškas. O juk žmogus Amerikoje be reikalo nesiųs į Lietuvą oro paštu ir dar ekspresu laišką savo giminei. Tokio laiško pavėlavimas dažnai neša nuostolius ne tik biznieriui, ar paprastam žmogui, bet ir valstybei.

Pagaliau juk jau laikas Lietuvos ūkininkui ir provincijos gyventojui taip pat žinoti apie tai, kas darosi pasaulyje kuogreičiausia, o ne po kelių dienų ar savaičių. Lietuvos kaimas kultūrėja ir tam kultūrėjimui turi prisitaikyti paštas ir susisiekimas. Jungtinės Amerikos Valstybės dar ir šiandien būtų pusiau indėniškos, jeigu ne susisiekimas ir paštas.

# BALSAS IŠ ANAPUS

## "Kažin, ar pajėgsime atlaikyti dvasinį smūgį?"— klausia lietuviai iš napus...

"Vilniaus Balsas" įsidėjo tokį laiškelį, pavadintą "Balsas iš anapus" "...Akys pavargo, širdys apkarto vis belaukiant iš vakarėlių savųjų. Su naujaja padėtimi niekaip negalime apsiprasti, nieko aiškesnio ir tikresnio iš jos negalima tikėtis. Visi gyvena tik ta diena, rūpesčiuose ir nežinojime, kaip ilgai dar bus galima pasilikti tėvų ir protėvių sodybose.

"Kietos lenkų okupacijos laikais, mūsų kraštas už lietuviškumą, regis, daugiausia nukentėjo. Daugeliškio, Tverečiaus, Melagėnų, Čeikinių, Adutiškio, Švenčionių ir kituose gretimuose valsčiuose reta kuri šeima nebuvo nuo lenkų administracijos nukentėjusi.

"Apskričių kalėjimai būdavo perpildyti mūsų jaunimu, atkakliausiai kovojusių dėl lietuviško žodžio bažnyčiose, mokyklose ir kaimo sambūriuose. Mus toje kovoje stiprindavo viltis, kad okupantai šiame, jiems visiškai svetimame krašte amžinai išsilaikyti negalės, kad anksčiau ar vėliau mes vistiek būsime draugėje su laisvaisiais broliais...

Savo tautinėje ir kultūrinėje kovoje mes buvome jau labai daug pasiekę. Pastaraisiais metais mūsų apylinkėse duodavo net 80 nuoš. visų Vilniaus lietuviškosios spaudos skaitytojų, didelę dalį Vilniaus Vytauto D. gimnazijos moksleivių, nebuvo kaimo, kuris nebūtų turėjęs vieno ar kelių lietuviškųjų organizacijų padalinių. Mūsų apylinkėse liko nuo pasikesinimo apsaugota gimtoji kalba — dargi lenkų pareigūnai turėjo jos pramokti, nes be jos čia jie nepajėgdavo žmoniškiau eiti savo pareigų.

"Sužinoję apie Lietuvai grąžinimą Vilnių ir jo sritį mes džiaugėmės be galo be krašto — verkėm iš džiaugsmo. Su pasididžiavimu tada jutome, jog šiame tautos laimėjime prasmingos buvo ir mūsų pastangos ir mūsų kančios... Ir to, kas vėliau su mumis įvyko, mes iki šiol neįstengiame suprasti.

"Medžiaginius sunkumus mes esame pripratę pakelti, tačiau, kažin, ar pajėgsime atlaikyti dvasinį smūgį, visiškai nelauktą, mus nuo brangiausios tėvynės Lietuvos vėl atskyrusi"...

## Naujas vokiečių bombonešis

Anglų laikraščiai praneša, kad vokiečių aviacija pasistačiusi naujo tipo Messerschmitto bombonešį, kuris vadinamas Jaguaru. Šis bombonešis neseniai buvęs išbandytas šiaurės jūroj. Jis turįs du motorus 3,000 arklių jėgų ir esąs skirtas tolimų distancijų operacijoms. Lėktuve esą įmontuota keletas sunkių ir lengvų kulkosvaidžių, o jo įgula susidedanti iš 4 žmonių.

● Anglų spaudos žiniomis, SSSR svarbiose įmonėse esąs pastebėtas didelis nepasitenkinimas vokiečių inžinieriais ir technikais. Bijoma, kad darbininkai neįvykdytų sabotažo aktų ir todėl kilęs klausimas, ar neverėtų vokiečių inžinierius ir technikus iš svarbesnių įmonių visiškai atleisti, nes kiekvienas nesusipratimas labai kenkiąs gamybai.

# -- Ir t. t.

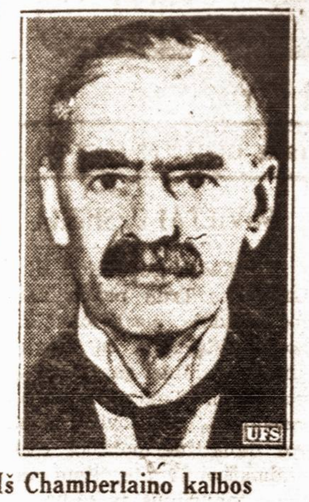

## Iš Chamberlaino kalbos

**Gegužės 7 d. Anglijos Ministras Pirmininkas Chamberlainas Parlamente tarp kitko pareiškė:**

**"Karo kampanija (Norvegijoje) dar nėra baigta. Nors mes ducsime Norvegijai pagalbos kiek galime, tačiau mes neturime užmiršti, kad yra ir kiti frontai, kurie bet kuriuo momentu gali užsiliepsnoti."**

**"Aš manau, kad šio krašto žmonės (Anglijos) neįsivaizduoja didumą ir neišvengiamai gresiantį mums pavojų.**

**"Pasitraukimą iš Norvegijos negalima lyginti Galipoliui (Nepavykusiai anglų kampanijai prieš Dardanielius pasaulinio karo metu). Mūsų nuostoliai dabar nebuvo dideli gyvybėmis, nė medžiaga ir turtu paliktu Norvegijoje."**

**"Apsisaugokite nuo nervavimosi ir pasiskirstymo mūsų pačių tarpe. Netrukus mums gali tekti pergyventi žiaurius ir smarkius puolimus prieš mūsų valstybę." Šis pareiškimas kai kuriems davė pagrindo numatyti, kad Vokietija rengiasi iš oro pulti Angliją ir net išsodinti desantus.**

**"Anglija daro viską, kas galima, kad pasivyti ir pralenkti Vokietiją, kuri seniai ruošėsi karui." Čia p. Chamberlainas greičiausia turėjo mintyje vokiečių karo aviaciją, kuri pasirodė tokia efektinga Norvegijos kampanijoje.**

* * *

### Stiprinkime VIENYBĘ

VIENYBĖS redakcija dėkoja už laiškus ir komplimentus. Ta proga reikia pabrėžti, kad tie komplimentai dalinai priklauso ir patiems skaitytojams, kurie laiku užmoka administracijai už prenumeratas ir kolonijų korespondentams, kurie laiku atsiunčia korespondencijas. Nereikia užmiršti ir mūsų senų ir jaunų kolonijų veikėjų, kurie stengiasi sustiprinti ir padidinti VIENYBĖS skaitytojų eiles. Rūpindamiesi visais lietuviškais reikalais, neužmirškime ir savos spaudos, nes tik josios pagalba galime varyti platų lietuviško darbo barą Amerikoje.

* * *

### Piknikai

Laikraštyje paskelbti VIENYBĖS šių metų piknikai—pramogos. Savo skaitytojai, rėmėjų ir prietelių prašome šią vasarą VIENYBĖS pramogų neužmiršti ir jose atsilankyti. Gausėjant VIENYBĖS šeimynai, neabejojam, kad gausės ir jos pramogos.

* * *

### Naujas laikas

Kai perėjome iš nakties į dienos taupymo laiką, tiktai gaidys liko nepaliestas laikrodinės revoliucijos ir kas rytą gieda senuoju laiku:—Kakariekū! Tinginiams ir miegaliams nepadės jokios reformos!

* * *

### Laisva Mintis

Dabar išeina, kad Lietuvoje laisvamanių vaikai, juridiškai negimę, (neįregistruoti), faktiškai gyvena, o numirę ir faktiškai palaidoti—juridiškai nebegyvena.

# ATSIŠAUKIMAS Į BROOKLYNO LIETUVIŲ VISUOMENĘ

Gerbiamieji:

Kiekvienas mūsų džiaugiasi, kad Lietuva atgavo savo sostinę Vilnių. Kiekvienas mūsų, tačiau, žino, kad ta sostinė su apylinkėmis grįžo nualintos ir kenčia didžiausią skurdą. Mes visi žinom, kad per 19 metų Vilnius buvo apleistas Lenkijos valstybės užkampis, nuo ko visi jo gyventojai kentėjo, bet ypatingai lietuviai bei gudai.

Spauda jau gana plačiai informavo apie mieste bei kaimuose rastą skurdą. Lietuvos valdžios pasiųsti sanitariniai būriai kaimuose rado klestinčią trachomą ir kitas užkrečiamas ligas. Į naujai Lietuvos valdžios atidarytas mokyklas renkasi nusilpę, išalkę vaikučiai, be marškinių ir kojeles apvynioję šiaudais bei maišgaliais.

Lietuvą deda milžiniškas pastangas prie motinos Lietuvos sugrįžusiųjų būklei pagerinti bei vargui sušvelninti, kad visi vilniečiai pajustų motiniškąją meilę ir rūpestį. Ir visi Lietuvos gyventojai, be skirtumo—tiek maži, tiek dideli — neša dideles aukas. Miestelėnai, valdininkai ir pirkliai, aukoja pinigais; ūkininkai duoda grūdų sėkloms, maistui. Kiekvienas Lietuvos pilietis aukoja kuo beišgalėdamas. Sudėtoji pagalba siekia milijonus litų.

Neturime, tačiau, pamiršti Lietuvos sąlygų — ultimatumų, ekonominės bei politinės krizės, gi paskutiniu metu atbėgėlių našta — Lietuvos kelią nuklojo erškėčiais. Didžiųjų, senų ir turtingų, valstybių vairuotojams sunku šiandien rasti tikrą kelią, gi mūsų, jaunos ir ūkiškai silpnos valstybės. Lietuvos visuomenė ir jos vairuotojai džiugina mus ir kelia pasididžiavimą savo nenuilstamais darbais bei išmintinga politika saugodami Lietuvos laisvę ir keldami šalies gerovę.

Matydami Lietuvos visuomenės milžiniškas pastangas ir visa išeivija, viso pasaulio lietuviai, noriai padeda ir pagal išgalių aukoja, kad tik toji Lietuvos laisvė būtų išlaikyta ir kad Vilniaus lietuvių vargas mažėtų.

Visa eilė Jungtinių Amerikos Valstybių ir Kanados miestų, turinčių didesnį skaičių lietuvių, jau sutvėrė komitetus, kad organizuotai ieškoti kelių sėkmingai pagalbai. Vienur buvusieji V. V. S. skyriai persiorganizavo į Vilniaus Fondus arba Vilniui Remti Draugijas, kitur susidarė savystovūs komitetai.

Laikas ir mūsų, New Yorkui su apylinkėmis, miestui sudaryti tokį komitetą ir paskubėti su pagalba.

Tad mes, žemiau pasirašę, imamės iniciatyvos sušaukti steigiamą susirinkimą tokiam komitetui sudaryti ir kviečiame visas organizacijas, draugijas bei pavienius brolius ir seses lietuvius prisidėti prie bendro svarbaus, skubaus ir tautai naudingo darbo.

Steigiamas susirinkimas bus Lietuvių Susivienijimo salėje, 197 Grand Street, Brooklyne, gegužės 14 d., 1940 m.

Kviečiami dalyvauti visi, kam tik rūpi Vilniaus ir vilniečių reikalai.

Kvietėjai alfabeto tvarka:
A. Benderis
P. Bukšnaitis
J. Girdzus
P. Jurgeliūtė
M. Kižiūtė
J. Krūzė
R. Kurdinaitis
P. Narvydas
J. Paulauskas
Dr. A. Petrika
Dr. A. Šliupaitė
J. Steponaitis
St. Strazdas
J. Sagys
F. Stankūnas
V. Ubarevičius
Dr. J. Valukas
Mrs. Valukas
Dr. M. Vinikas
O. Valaitienė
J. Valaitis
V. Vyšnius

# KAS NUMATYTA LIETUVOS - VOKIETIJOS MUITŲ PAGALBOS SUTARTYJE

Naujai išėjusiose "Vyr. Žiniose" paskelbta sutartis tarp Lietuvos ir Vokietijos apie teisinę pagalbą muitų srityje. Tai yra sutartis liečianti laisvąsias uosto zonas. Sutartyje sakoma, kad Lietuvos laisvųjų uosto zonų muitinė turi teisę zonų ribose, atlikdama muito formalumus iš Lietuvos išvežamoms ir į Lietuvą įvežamoms prekėms, taikyti Lietuvos muitų įstatymus. Muitinės valdininkai turi teisę uosto zonose atlikti visus Lietuvos muitų įstatymams vykdyti reikalingus veiksmus, išskyrus asmenų suėmimą, tomis pat pasekmėmis, kaip savo valstybės teritorijoje. Susektus nusižengimus muitų įstatymams Lietuvos įstaigos ištiria ir nusižengusius traukia tieson. Muitinės valdininkai turi teisę prekes sulaikyti ir konfiskuoti. Laiku ir iš anksto pranešę Vokietijos muitinei Klaipėdoje, Lietuvos muitinės valdininkai gali minėtas teises vykdyti ir už laisvųjų uosto zono ribų Klaipėdos uoste, ir čia susekti nusižengimai Lietuvos muitų įstatymams gali būti įstaigų ištiriami, o nusižengusieji traukiami tieson. Mūsų muitinės valdininkai gali dėvėti uniformą ir nešioti šaltus ginklus. Vokietijos įstaigos ir valdininkai teikia tarnybos pareigas einantiems mūsų valdininkams apsaugą ir pagalbą. Tačiau mūsų muitinės valdininkai, kaipo privatūs muitinės asmenys, turi laikytis Vokietijos bendrųjų įstatymų nuostatų, ypačiai baudžiamųjų įstatymų, policijos ir muitų nuostatų ir šiuo atveju priklauso nuo Vokietijos įstaigų. Teisinė pagalba bus teikiama rūpinantis užkirsti kelią nusižengimams kitos šalies muitų įstatymams gabenant Lietuvos muitinės peržiūrėtas arba peržiūrėtinas prekes iš Klaipėdos uosto į Lietuvą ir antraip, arba šiaip gabenant prekes per laisvųjų uosto zonų ribas.

## Prancūzija gabenasi žemės ūkio darbininkus iš kolonijų

Prancūzijoje dabar jaučiamas didelis žemės ūkio darbininkų trūkumas. Todėl susirūpinta atsigabenti darbininkų iš kolonijų. Pirmosios partijos žemės ūkio darbininkų iš Šiaurės Afrikos kolonijų jau atvyko.

● Lenkų vyriausybė Prancūzijoje paskelbė, kad vokiečiai išdirbę keturių metų planą kaip daugiausia išnaudoti Lenkijos miškus, žemės turtus ir žemės ūkį. Lenkai bus priversti pakelti žemės nešumą, bet gautas derlius eis Vokietijon. Visų fabrikų mašinos gabenamos Vokietijon. Daug lenkų ūkininkų išgabenta Vokietijon ir jie pažymėti panašiai kaip belaisviai drabužių nugaroje įsiūtų geltonu lopu su didele raide "P."

*BRONYS RAILA*

# UŽSIENIO LIETUVIAI IR TĖVYNĖ

(Pabaiga)

Jos buvo siekta... Gal geriau pasakyti — jos buvo visuomet norėta. Deja, dar nebuvo šis noras įgyvendintas. Tai dėl daugybės įvairių priežasčių ir trūkumų, kurių svarbiausieji bene bus šie:

1. Stoka tinkamų ir reikalingų informacijų. Tėvynė per mažai žinojo apie savo tautiečių gyvenimą, reikalus, sąlygas ir rūpesčius užsieniuose. Išeiviai, ryšį nutraukę, per mažai, o kartais ir nieko nebežinojo, kaip ir kuo gyvena jų senoji tėvynė. Apie ją jie turėjo iškreiptą, "romantišką" vaizdą, arba žiūrėjo į ją akimis to krašto, kurio dvasia, idėjas, naujus papročius jie neišvengiamai pasisavino. Atsirado plyšys, daug plyšių, o su jais ir nesusipratimų.

2. Stoka tinkamos organizacijos. Mūsų išeiviai užsieniuose yra parodę netikėtinų organizacinių ypatumų ir daugelyje atvejų sukūrę įvairių organizacijų daugiau, negu iš tikrųjų būtų buvę reikalinga. Betgi šis perdėtas partikuliarizmas nieko gero nedavė jųjų glaudesnių ryšių palaikymui su tėvyne. Ir priešingai, — tėvynė per maža rodė organizacinės iniciatyvos santykiams su išeivija palaikyti, stiprinti, glaudinti ir plėsti. O svarbiausia, tiek iš vienos, tiek iš antros pusės trūko kažkokio centro, kuris jungtų, derintų visokias bendravimo pastangas, kuris pateiktų vieningą programą ir aktyviai organizuotų visokeriopą bendradarbiavimą.

3. Stoka vieningo lietuviškumo suvokimo. Tai viena iš pačių svarbiausių priežasčių atsirasti spragoms tarp tėvynės ir jos išeivijos. Susižavėję įvairiomis dvasinėmis, politinėmis ar socialinėmis idėjomis, išeiviai jomis pripildė savo veiklos turinį. Partiškas galvojimas tolydžio ėmė stelbti tautišką galvojimą, tolydžio nyko tai, kas visiems lietuviams bendra, o pasaulėžiūros tolino vieną lietuvių grupę nuo kitos. Jie ėmė pamiršti, kad savo skirtingų pasaulėžiūrų aistromis galis patarnauti atitinkamoms politinėms ar socialinėms grupėms tų kraštų, kur jie gyvena, bet Lietuvai iš to nėra nė mažiausios naudos. Blogiausia, kad pati tėvynė išeiviams šiuo atžvilgiu nedavė tinkamo pavyzdžio, o savo partikuliarizmais ir agitacija dar tik daugiau kiršino užsieniuose gyvenančius bendros tautos vaikus.

Tas partiškas galvojimas ypač įsitvirtino ten, kur susibūrė didesni išeivių kiekiai ir kur tokiu būdu išaugo begalė įvairiausių srovinių organizacijų.

Kada dabartinių jautrių mūsų valstybės sąlygų akyvaizdoje ir patys šviesesnieji lietuviai išeiviai pajuto, kad akcijos derinimui būtų reikalingas glaudesnis jų susibūrimas, gal būt, net tam tikras vienas vadovaujas centras, — buvo pastebėta, kad ant kelio stovi didžiuliai, stačiai nenugalimi sunkumai. Jeigu čia kaip pavyzdį imsime Š. Amerikos lietuvių kolonijas, tai galima pastebėti visą šio partinio galvojimo ir organizacinio susismulkinimo žalą. Katalikai, kurie jaučiasi esą geriausia organizuoti ir kontroliuoją daugiau nei pusę visų kultūrinių įstaigų, galvoja, jog pagal "demokratišką principą" jiems turėtų atitekti tokio bendro lietuvių, pasakytume, atstovavimo vadovybė. Betgi tuomet blogai pasijaustų tautininkai ar čia vadinami liberalai, bei socialistai, kuriems esą stinga jų organizacijų gausumo ir turtingumo. Visos šios grupės vėl kreiva akimi jaučiasi priverstos žiūrėti į lietuvius komunistus, kadangi šieji esą pasidavę visiškai svetimoms direktyvoms. Sveikas, patvarus vientisas, pastovus lietuviškas visų mūsų tautiečių jėgų susibūrimas todėl pasidaro veik neįmanomas...

Čia nesileisime į tų svarstymų detales, kurių būtų labai daug ir kartais apgailėtinai keistų. Ir iš paminėtųjų užtenkamai matyti ideologinio partikuliarizmo žala. Į jį pasinėrusiems tiek išeivijoje, tiek net namie, lengvai pamirštama, kad Lietuvai mažiau yra svarbūs katalikai, nes katalikų pasaulyje yra milijonai. Lietuvai mažiau yra svarbūs liberalai, socialistai ar komunistai, nes liberalų, socialistų ir komunistų pasaulyje yra taip pat milijonai. Nuo jų visų egzistavimo labai nežymiai tepriklauso lietuvių tautos laisvė ir Lietuvos neprklausomybė... Mums visiems yra svarbu, kad mūsų tautiečiai pirmiausia būtų lietuviai, — štai pagrindas, ant kurio turi susilpnėti visi kiti asmeniniai ar idėjiniai niusansai.

Mums visiems svarbu lietuviai, kurie gyventų Lietuvos laisvės idealu, kurie saugotų lietuvių kalbą ir papročius, kurie visi pagal savo išgalės ir sugebėjimus, kaip bitės, neštų savo dalį lietuvių kultūros, ūkio ir visų jos kūrybinių jėgų išplėtojimui. Taip, reikia skaitytis su mūsų išeivių gyvenimo skirtingomis ir jau dešimtmečių sudarytomis realybėmis, reikia sutikti, kad jokie greiti psichologiniai lūžimai čia nėra įmanomi, bet svarbiausia reikia, kad pati tėvynė būtų vieningo lietuviškumo pavyzdžiu.

Tikėtina, kad šia dvasia ir šia kryptimi ieškos priemonių ir toji komisija, kuri neseniai buvo sudaryta Kaune prie Draugijos užsienių lietuviams remti. Ji gali būti pirmas žingsnis kelyje į labai didelį darbą...

# ŠVEICARAI APIE PABĖGĖLIUS LIETUVOJE

Pasaulinės Raudonojo Kryžiaus Draugijų Sąjungos (League des Societes de la Croix Rouge) sluoksniuose rodomas didelis susidomėjimas esančių Lietuvoje atbėgėlių klausimais. Ten pabrėžiama, kad jau septyni mėnesiai kaip tie atbėgėliai yra Raudonojo Kryžiaus šelpiami ir reiškiamas susirūpinimas dėl to, kad dabartinė tų atbėgėlių būklė negalinti amžinai tęstis, nes Raudonojo Kryžiaus lėšos jiems šelpti baigia išsisemti. Tų sluoksnių nuomone, didesnė atbėgėlių dalis turėtų būti paskirstyta kitose šalyse, o Lietuvoje galėtų pasilikti tik tie atbėgėliai, kurie jokiu būdu niekur negali išvykti, ir tik tokių atbėgėlių šelpimu galima būtų toliau rūpintis. Tuose pačiuose sluoksniuose tiesiogiai patariama, kad Lietuva turėtų ieškoti būdų atbėgėliams ir atėjiviams grąžinti į jų kilimo vietas, arba pačioje Lietuvoje jiems organizuoti tokius darbus, kuriuos bedirbdami jie galėtų užsidirbti bent minimalų pragyvenimą.

● Paryžiuje atidaryta pirmoji pasaulyje vaikų opera, kurioje dainuoja ir vaidina 8-10 metų vaikai.

● Jungt. Amerikos Valstybių pietų ašigalio ekspedicijos vadas admirolas Byrdas jau grįžta laivu "Bear" iš kelionės, kurią planingai įvykdė.

● Iš provincijos pranešama, kad daug kur randama sušalusių, peranksti parskridusių, paukščių.

# TAKE IT OR LEAVE IT

By Vitalis Bukšnaitis

NEW YORK, May 9 — Perhaps it is asking too much, but I think that we younger Lithuanian Americans have a right to insist on a modicum of common sense being used in connection with our position regarding the ruckus going on across the Atlantic Ocean. It is this commentator's opinion that the war in Europe is no more our business than was Italy's conquest of Ethiopia and Albania, of Japan's invasion of China, or Hitler's appropriation of Austria and Checko-Slovakia, or Russia's war against Finland. We were indignant about all these things, but we did nothing about them which would have made any of the warring nations consider the United States of America as a belligerent nation.

About the only thing which caused Lithuanian Americans to register any kind of emotion during the recent European events was the annihilation of Poland. And few of us will go on record as feeling more than just a routine sympathy for a vanquished people. In view of Poland's attitude toward Lithuania, those of us whose ancestors came from Lithuanian are less apt to say "too bad" about Poland's pitiful plight than "they got what was coming to them." It is a historic fact that "Those who live by the sword shall perish by the sword." And we have no reason to believe that Hitler, Mussolini and Stalin eventually will not have to acknowledge the truth of this statement, just as Greece, Rome, Napoleon, the Kaiser and the Czar did.

But let's not forget that the sword-wielding has not been entirely done by the so-called dictator nations. Both England and France have once again started a campaign to preserve "Western Civilization and Democracy." What that is, I haven't the slightest idea. It is this columnist's impression that "democracy" is something which we have here in the United States and nowhere else. England's "democracy" has always consisted of a patronizing condescension of the ruling class toward the "masses," and in France the volatility of the Gallic race has always caused a reversion to fascism or monarchism of a sort in times of national emergency.

Why our sympathies should be in favor of England and France, both of which at one time or another have tried to wreck the independence of the United States of America, is something which is somewhat beyond my ken. And, of course, we have still less reason to be sympathetic towards the teuton or slavic-mongolian nations of Germany and Russia. Even before the Declaration of the United States' Independence, wars in Europe were profuse and frequent. Why, then, should we get all hot and bothered about this one? If Europe was able to get along during its interminable wars before the United States became a nation, why can't it still continue to do so without our assistance?

And where does all this common-sense get us? When the drums begin to roll once again, and the recruiting offices open once more, and the minute men start spouting as they did when we entered the last World War, we'll probably all form on the nearest line and volunteer to help "save the world for democracy." There's a lot of "I did not raise my boy to be a soldier" talk, but it is only talk. When the crucial time arrives, the Yanks will not be found wanting.


**All News About All Lithuanians**

Interesting news — articles —discussions — ideas—dealing entirely with the Lithuanians in

**JAUNIMAS**

Send your Subscription NOW.

JAUNIMAS,
2201 W. Cermak Rd.,
Chicago, Illinois

Here is my $1.00. Send JAUNIMAS for one year

NAME.....
ADDRESS.....
CITY.....
STATE.....


# KELETAS PASTABŲ IŠ EKONOMINIO CENTRO SUVAŽIAVIMO PHILADELPHIJOJE

## Narystė biznieriams ir profesionalams ekonominiame centre 25c. mokestys. Suvažiavimo padėka lietuvių spaudai

Amerikos Lietuvių Ekonominio Centro suvažiavimas Philadelphijoje, Pa., balandžio 7 d. parodė ko mes Amerikos lietuviai ekonominiame gyvenime neturime, kokios praeityje klaidos lietuvius nuskriaudė ir ko turime imtis dabar siekdami susistiprinimo.

Suvažiavimo garbės svečias buvo Lietuvos generalinis konsulas Jonas Budrys iš New Yorko.

Kiti delegatai ir dalyviai buvo šie:

Chas. K. Pikiel, Ek. Centro pirmininkas, iš Pittsburgh.

Pranas Petrulis, vice pirm., iš N. Arlington, N. J.

K. S. Karpius, sekr. iš Cleveland.

A. S. Trečiokas, ižd., iš Newark, N. J.

L. Grigonis, Maisto vedėjas, iš New Yorko.

Petras Pivaronas, iš Pittsburgho.

Nadas Rastenis, iš Baltimore, Md.

Juoz. Ambraziejus, iš Brooklyno.

X. Strumskis, iš Brooklyno.

Jonas Valaitis, iš Brooklyno.

Vincas W. Ambrazevičius, iš Newark, N. J.

Vl. Dilius ir žmona iš Orange, N. J.

T. Petrulienė, iš N. Arlington, N. J.

M. J. Vinikas, iš New Yorko.

Philadelphijos lietuviai biznieriai ir profesionalai, delegatai ir svečiai, dalyvavo šie:

J. V. Grinius, Ch. S. Cheleden, A. J. Kaniušis, Pranas Pukas, W. E. Norkus, Wm. M. Raschall, Kr. Žemaitis, Jonas Klevas, Zigmas Jankauskas, J. Gervė, J. Lazdauskas, A. Marcinkevičius, Juozas Tysliava.

Konferenciją atidarė J. V. Grinius, Philadelphijos Lietuvių Versliminkų ir Amatininkų organizacijos vice pirmininkas, paskiau pavesdamas susirinkimą vadovauti Ek. Centro pirmininkui.

Ekonominiais klausimais ir lietuvių biznierių ir profesionalų organizavimosi reikalu paskaitas davė Gen. Konsulas Jonas Budrys ir Ek. Centro sekretorius K. S. Karpius.

Kalbėjo šie: Strumskis, Grinius, Budrys, Karpius, Pivaronas, Cheleden, Valaitis, Vinikas.

Po to imta įvairūs dienotvarkės punktai svarstyti.

* * *

**Padėka spaudai**

Tarp svarbesnių šio suvažiavimo nutarimų yra:

Išrinkimas komisijos, kuri galutinai sutvarkys Ek. Centro ir Vaizbos Butų įstatus.

Nutarimas varyti platų vajų organizavimui biznierių ir profesionalų į vietinius vaizbos butus ir vaizbos butų į Ekonominį Centrą.

Išnešta padėka Amerikos lietuvių visų srovių spaudai už jos ikšiolinį kooperavimą su Ekonominiu Centru talpinant pranešimus.

Nutarta išleisti Ek. Centro buletinas, kuris išeis šį pavasarį. Jame bus talpinami antrašai tų lietuviškų laikraščių, kurie kooperuoja su Ek. Centru.

Nutarta išleisti svarbus leidinys, paminėjimui DLK Gedimino 600 metų mirties sukaktuvių. To leidinio išeis keli desėtkai tūkstančių ir jame bus įtalpinta visų su Ek. Centru kooperuojančių mūsų laikraščių didesni skelbimai nemokamai.

Tas leidinys, tabloid žurnalo formato, bus duodamas nemokamai visiems mūsų laikraščiams kaipo priedas laikraščių skaitytojams, kurie laikraščiai sutiks jį imti.

Platesnei agitacijai už Ekonominį Centrą ir Vaizbos Butų organizavimą vesti išrinkta du atstovai prie Centro valdybos: Jonas Valaitis ir Zigmas Jankauskas.

Nustatyta, kad visi Vaizbos Butų ir Profesionalų Sąjungų nariai mokės į Ekonominį Centrą tik po 25c. metuose, centro reikalams vesti.

Pabaigoje gerb. Budrys pranešė, kad Estijos Prekybos Butas kviečia lietuvius išrinkti porą atstovų į Pabaltijo Valstybių Ekonominį Centrą. Išrinkta L. Grigonis ir M. J. Vinikas, kurie dalyvaus konferencijose New Yorke pasitardami su p. Budriu.

Tai svarbesni, prie eilės mažesnių apkalbėjimų ir tarimų, Ek. Centro suvažiavimo darbai.

**A. L. Ek. Centro Valdyba:**
Chas. K. Pikiel, pirm.
Dr. M. J. Colney, v.-pres.
F. Petrulis, v.-pres.
K. S. Karpius, sekr.
A. S. Trečiokas, ižd.
Jonas Valaitis,
Z. Jankauskas.

● Vokiečių vidaus reikalų ministras išleido dekretą jaunimui globoti. Juo nustatoma, kad jaunuoliai iki 18 m. amžiaus sutemus negali rodytis gatvėse ir aikštėse, taip pat negalės lankytis restoranuose, šokių salėse, kinoteatruose ir kitose pašilinksminimų vietose. Gerti degtinę ir rūkyti nesulaukusiems 18 metų irgi draudžiama.

# PITTSBURGHO LIETUVIŲ ŽINIOS

PITTSBURGH, Pa.—SLA 3-čio apskričio suvažiavimas įvyko balandžio 28 d., Carnegie, Pa. Dalyvavo 14 kuopų su 40 atstovų, apskričio valdybos 10, viso 52. Nutarta, kad apskritys nuveš visų kuopų delegatus į Chicagą, kurios priklauso prie apskričio ir kad nebus daugiau mokama kaip 10 dolerių asmeniui. Nutarta paaukoti 10 dol. dėl Lietuvių Kambario Pittsburgho Universitete. Taip pat išnešta rezoliucija pasmerkianti SLA valdybos rinkimų propagandą, kuri labai nešvari, nežiūrint iš kurios grupės lapelius siuntinėja, kad visi lygiai būtų pasmerkti, nes tas kenkia SLA gerovei. Rezoliucijos komisijoj buvo: P. Dargis, J. Virbickas ir A. Vainorius.

Balandžio 30 d. L. P. Svetainėj S. S. buvo A.L.T. Sandaros metinis mitingas ir valdybos rinkimas. Pirmininku išrinktas Viktor Rose (Rukas) vietoj buvusio J. A. Ruko pagelbininku P. Marmokas, sekr. J. Virbickas, ižd. Alb. Brazauskienė. Turto kontr. V. Slančauskas ir J. Petraitis. Parengimo Komisija: P. Pivaronas, H. A. Kaptrauskas, A. Griška, O. Zambliauskienė ir J. Virbickas.

Nutarta pasiųsti sveikinimas Sandaros Seimui ir auką $15. Taip pat nutarta pasiųsti 4 delegatus į Sandaros Seimą: A. Brazauskienę, O. Gilienę, F. Savicką ir F. Radžių. Skaitytas laiškas nuo Pittsburgho Jaunų Lietuvių, kurie leidžia lietuvišką programą per KQV stotį kas sekmadienį kaip 10:45 ryte. Leidžiamas programas vienbaliai užgirtas ir nutarta prisidėti nors su maža auka — $5. Taip pat įgaliotas sekr. ir pirmininkas, kad pasirūpintų, kad visi sandariečiai užsimokątų prieš seimą už Sandarą.

Pittsburgho Lietuvių Kambarys jau tikrai bus užbaigtas šią vasarą. Galutinai jau pasirašė kontraktą su kontraktorium P. Pivaronas ir Dr. Weber nuo Universiteto, kad Lietuvių Kambarys bus gatavas pabaigoj liepos mėnesio. Tuomet bus ir atidarymas. Netrukus bus ir atidarymo diena nustatyta. Komitetas planuoja, kaip tinkamiausiai ir geriausiai prisirengti.

Taigi, nors darbas nebuvo lengvas ir dar nėra galutinai gana pinigų sukelta, bet jau yra gana, kad pradėti ir tikimės, kad visi surėmę pečiais sukelsime ir reikalingą likusią dalį. Taigi Pittsburghas ir turės atminčiai, nes tas kambarys bus per genkarčių gentkartes ir garsins lietuvių vardą, kad ir yra tauta, kur savę vadina lietuviais ir turi savo kultūrą ir savo kalbą. Todėl mums Pittsburgho lietuviams bus garbė visados. Todėl nesigailėkim kelių centų, bet visi aukokim.

*J. Virbickas.*

# LIETUVIŲ SALĖS SUKAKTIS

CLEVELAND, OHIO. — Clevelando Lietuvių Draugijų Salės Bendrovė ruošia gražų paminėjimą 20 metų salės įsigijimo sukaktuvių. Ta iškilmė, su gražiu muzikaliu programu, su trumpomis kalbomis ir šokiais atsibus sekmadienį, gegužės 12 d., Lietuvių salėje, 6835 Superior Ave. Pradžia 5:30 val. vakare. Tam vakarui įžanga padaryta populiariška, 25c. Biznieriai aukoja salės parėmimui įvairias reikmenis ir publikai dovanas.

*Lietuvis į Ohio Legislatūrą*

Jonas T. Deraitis (DeRighter), Lietuvių Taupymo ir Paskolos Draugijos sekretorius, kandidatuoja į Ohio Valstybės Legislatūrą. Visi piliečiai lietuviai Cuyahoga apskrityje didžiajame Clevelande ir apylinkėse, gali balsuoti už jį. Pirmiausia pasiėmę Demokretų kandidatų sąrašą susiraskite John T. DeRighter vardą ir balsuokit už lietuvį. Balsavimai bus antradienį, gegužės 14 dieną.

*Kom.*

● Turkijoj išleistas įsakymas, kad visi turkų laivai, turį daugiau kaip 150 tonų talpos, prieš išplaukdami į užsienių uostus turės gauti specialų vidaus reikalų ministro leidimą.

# TRUMPAI IŠ LIETUVOS

● Kovo 29 d. Šiauliuose iškilmingai atidaryta nauja telefonų centrinė. Dabar Šiauliuose yra apie 1,000 telefono abonentų.

● Šią vasarą Klaipėdos krašte bus atremontuotas ir žymiai praplatintas Viliaus kanalas, nes laukiama gausios laivininkystės iš Klaipėdos į Lietuvą ir atvirkščiai.

● Klaipėdos spauda kreipiasi į ūkininkus ragindama mažiau vartoti pieno ir daugiau laikyti ožkų, nes bėdos metais ožkos pilnai gali pakeisti karves.

# PIRMASIS PAVASARINIS PIKNIKAS

WORCESTER, Mass. — Pirmąjį pikniką rengia SLA 318 kuopa sekmadienį, gegužės 12 d. Motinos Dienoje. Piknikas įvyks J. Babrausko girioje, Leicester, Mass. Šokiams grieš ir linksmins S. Butkaus vedamas orkestras. Vietoje patalpos svetainė pertaisyta ir pilnai tinkama šokiams ir kitiems parengimams. Bus tikrai linksmas ir smagus piknikas.

Rengėjai kviečia visus vietos ir apylinkių lietuvius į pikniką atsilankyti. **A. J.**


# Dienraščio Vienybes Pavasariniai Piknikai

Pirmas piknikas, pavadintas LIETUVIŲ DIENA, įvyks

**SEKMADIENĮ, BIRŽELIO-JUNE 2 D., 1940**

PRADŽIA NUO 12 VAL. DIENĄ

**LINDEN PARKE**

**Union City, Conn.**

Šio pikniko programa, įdomybės ir nauda dalyviams:

1. **TRYS DOVANOS PINIGAIS, kurias turės progos laimėti tik užsimokėję įžangos tikietus.**
2. **JURGIS DAGILIUS, ansonietis, drūtuolis-akrobatas, rodys savo gabumus ir nujėgumą—pamatysite daug stebėtinų dalykų.**
3. **KONTESTAI — bus rinkimas sunkiausių vyro ir moters Connecticute. Laimėtojai gaus dovanas.**

**JURGIS DAGILIUS, Drūtuolis, Akrobatas**

4. **ŽYMŪS KALBĖTOJAI pasakys trumpas kalbas.**
5. **FILMŲ RODYMAS. Pradedant sutemti filmininkas J. Januškevičius, Jr., parodys judamus paveikslus. Pamatysite pereitų metų VIENYBĖS piknike gražuolės rinkimus ir kitus įvykius. Taipgi parodys kaip sustatoma ir spausdinama dienraštis VIENYBĖ. Bus filmuojamas ir šis piknikas.**

Bus ir daugiau įvairių įdomybių. Be to viso nepamirškite, kad visą laiką gros geras orkestras visokius šokius ir visi turės progos smagiai pasišokti ir pasilinksminti. Bus kuo ir pasivaišinti: skanių užkandžių ir šaltų gėrimų.

**ĮŽANGA Į PARKĄ TIK 25 CENTAI**

Visus Connecticut valstijos lietuvius atsilankyti į šį nepaprastą pikniką kviečia —

*PIKNIKO RENGIMO KOMISIJA IR DIENRAŠTIS VIENYBĖ.*

# Philadelphijos Lietuviai

**Rengia Antrą Dienraščio Vienybės Pikniką**

**SEKMADIENĮ, BIRŽELIO-JUNE 16 D., 1940**

PRADŽIA NUO 12 VAL. DIENĄ

**MYKOLAIČIO PARKE**

**Eddington, Pa.**

Philadelphijos lietuviai visuomet suruošia linksmus ir įdomius dienraščio Vienybės piknikus, taigi ir šis piknikas bus linksmas ir įdomus visais žvilgsniais.

**Bus graži programa, įvairūs žaidimai, siurprizai, vertingų dovanų laimėjimai, geras orkestras gros įvairius šokius. Dalyvaus daug žymių svečių iš kitų kolonijų. Skanūs ir pigiai parduodami valgiai ir gėrimai. Šis dienraščio Vienybės piknikas bus tokiu, kurio ilgai neužmirš visi atsilankiusieji.**

**ĮŽANGA Į PARKĄ TIK 25 CENTAI**

Visus Philadelphijos ir kitų kolonijų lietuvius atsilankyti į šį pikniką kviečia —

*PIKNIKO RENGIMO KOMISIJA IR DIENRAŠTIS VIENYBĖ.*

# VIENYBĖ

## MĖNESINIS TAUTININKŲ KLUBO NARIŲ SUSIRINKIMAS

Penktadienyje, 10 dieną gegužės (May), klubo patalpose, 35 Stagg Street, Brooklyn, N. Y. įvyksta mėnesinis Tautininkų Klubo narių susirinkimas.

Visi nariai prašomi skaitlingai dalyvauti šiame susirinkime, nes, kuomet didesnis būrys dalyvauja, tai susirinkimas būna jaukesnis ir galima geresnių tarimų nutarti. Paskutiniu laiku daug naujų narių prisirašė. Šie visi nauji nariai prašomi atsilankyti ir susipažinti su klubo darbuote. Taip pat ir veteranai nariai kviečiami skaitlingai dalyvauti ir parodyti naujokams gerą pavyzdį.

**Klubo Sekretorius.**

## MOTINOS DIENOS MINĖJIMAS

Amerikos Lietuvių Demokratų klubas ruošia motinos dienos minėjimo ir pagerbimo dieną. Minėjimas įvyks šio šeštadienio vakarą, gegužės 18 d. klubo patalpose, 18 Scholes St. Prašoma visus skaitlingai atsilankyti ir kviečiame visas motinas paminėjime dalyvauti. Įėjimas visiems dykai. Pradžia 8 val. vak.

*Kviečia Rengimo Komit.*

## BOSTONO RADIJO

Šeštadienį, gegužės 11, programa per stotį WORL, 920 kiloc., 8:30 iki 9 val. ryte (Daylight Saving Time) bus:

Žinios, Dainos ir pranešimai.

Sekmadienį, gegužės 12 d. programa per tą pačią stotį nuo 9:30 iki 10:30 val. ryte, bus Motinų Dienos programa. Dalyvaus:

Wally Jasons orkestras iš So. Bostono. Dainininkė Adeline Lusiūtė iš So. Bostono, Dainininkas Povilas Lapėnas, Jr., iš So. Bostono. Valentina Minkienė, pianistė, iš So. Bostono.

Po programos prašome parašyti laiškelį ar atviruką į stotį WORL, Lithuanian Program, Boston, Mass., pranešdami savo įspūdžius, arba jei norėtumėt išgirsti kokią dainą ar muziką.

## LYRAIČIAI VISŲ MĖGSTAMI, GERAI PASIRODO

Jau du kartu Lyraičių šokikų grupė šoko Švedų Stockholm restaurane, Summerville, N. J. Kuomet pirmusyk jie šoko 5 balandžio mėn., tai juos savininkas ir svečiai taip pamilo, kad užkvietė ir balandžio 26 d. Ir šokikai su automobiliais, kurių savininkais yra šokikai Al. Klimas ir Jakštys, nuvežė grupės narius. Nuvažiavę rado svečių pilną restoraną. Svečiai susidėjo iš įvairių tautų žmonių. Lyraičiai užpildė vakaro programą. Demonstravo lietuvių tautinius šokius ir protarpiais mokino susirinkusius svečius. Svečiai greit išmoko Klumpakojį ir Kalvelį, bet jiems už vis geriausiai patiko žaidimas "Tėvas parvažiavo."

Lyraičiai moka ir kitų tautų šokius, tai svečiai turėjo progos šokti ir amerikonų Shoefly ir Loopty-Loop. Paskiausiai Lyraičių mokytoja Lillian Stilsonaitė-Antanavičienė turėjo progos būti pas japonus svečiuose, kur dalyvavo žymus japonų šokėjas Yaki Namura. Jis neseniai lankėsi Lietuvoje ir šoko Lietuvos Baleto teatre. Japoniečiai išmokino L. Stilsonaitę-Antanavičienę savo šokį "Tokio Ondo." Tai ji ir čia mokino svečius, kas jiem buvo labai įvairu ir įdomu.

Nors programa buvo užbaigta, bet svečiai dar reikalavo daugiau, šokėjai jau buvo pavargę.

Savininkas kvietė, kad greitoje ateityje šokikai vėl pas jį atvyktų. O Lyraičių akordinistui V. Kvietkui davė nuolatinį darbą griežti restaurano orkestre.

Šiame restorane savo laiku savo šokiais pasirodė ukrainai, suomiai, lenkai, švedai ir lietuviai. Bet po kelis kartus buvo kviesti švedai ir lietuviai šokikai, nes lietuviai šokikai yra šioj šaly augę ir vartoja gerai anglų kalbą. Lyraičių mokytoja taip pat šioj šaly gimus ir augus, bet ji ir lietuviškai puikiai kalba. Lietuvių šokiai svečiams geriausia patinka, nes jie esą įdomūs ir juokingi. Sako lenkų šokiai tai visiškai publikos nelinksmina. Mūsų šokikai šoko ir Mont Clair švedų restorane. Visur mūsų grupė buvo labai gražiai priimta ir pavaišinta.

*En-Es.*

## D.-G. KLUBAS PAVYZDINGAI VEIKIA

Gal vienas šis Dariaus-Girėno Aero klubas šiuo metu judriausiai dirba, tuo tarpu kai kitos organizacijos nustilbusios Europos vykstančio karo dvasia laukia rytojaus ar kažko. Klubo veikla judri ir kas kart didėja nariais, ruošiamaisiais darbais, lakūnų parengimu. Dabartiniu metu klubas turi per 80 narių, jų tarpe vyrai ir merginos.

Mėnesiniai klubo susirinkimai vyksta reguliariai ir lankomi skaitlingai narių. Klubas surengia dažnokai šeimyniškus parengimus pasilinksminimus. Vienas iš tokių šeimyniškų pasilinksminimų įvyko pereito antradienio vakarą Susivienijimo salėje, Brooklyne, kur klubas ir savo susirinkimus visada laiko. Dalyvavo per 50 jaunimo ir svečių skaičius. Jų tarpe buvo lak. Lasker-Laskevičius, lak. Šaltenis, klubo pirmin. A. Kaminskas ir kiti iš vyresniųjų. Buvo vaišinamasi alučiu ir įvarais užkandžiais. Prie plokštelių muzikos jaunimas ir pasišoko. Narių ir svečių vaišinimu daugiausai darbavosi klubo nariai A. Vaškys ir E. Mikalajūnas.

Klubas rengiasi prie dalyvavimo aviacijos piknike gegužės 26 d., kuris įvyks Brockton, Mass. Ten vyks nariai dviem lėktuvais ir kiti automobiliais. Apie tai parašysime kitą kartą.

*Reporteris.*

## MOTŪZŲ FILMŲ MARŠRUTAS

*Brooklyne gegužės 9, Newarke gegužės 10, Patersone gegužės 11 d.*

Štai, beliko tik kelios dienos, ir broliai Motūzai iš mūsų apylinkės išvyksta. Išvyksta į tolimą Naująją Angliją: Mass., New Hampshire, o vėliau gal ir į Kanadą. Paskutinė proga pamatyti jų filmas Brooklyne ir New Jersey. Tokių gražių filmų iš Lietuvos dar nematėme ir gal negreit bematysime. Bet ar visi mūs apylinkės žmonės jas jau matė?

Brooklyne paskutinį kartą rodomos: Apreiškimo parap. salėje, kampe Havemeyer ir N. 5th St., ketvirtadienį, gegužės 9 d., nuo 8 val. vak. Čia salė didelė. Nebijokit, neatsitiks kaip kitur atsitiko, kad į salę netilptumėt. Čia sutilpsit!

New Jersey broliai Motūzai jau buvo nusistatę filmų nerodyti. Ypač filmininkus, ne tik šiuos, bet ir kitus yra labai nuvylęs Newarkas. Bet šį kartą Newarkas turi progą įrodyti, kad gražias filmas įvertina. Įrodykit, newarkiečiai, kad geras filmas Jūs norite matyt. O įrodyti lengva. Gegužės 10 d., penktadienį pripildykit Lietuvių šv. Jurgio Draugijos salę, 180 New York Ave. Į čia lengva atvažiuoti iš tolimiausių New Jersey dalių, nes salė yra arti Pennsylvania geležinkelio stoties, o susisiekimas dabar labai pigus.

Paterson, N. J. esame tikri, bus pripildyta Lietuvių šv. Kazimiero parap. salė, 147 Montmogery Pl. Ten bus filmos rodomos gegužės 11 d., šeštadienį, paskutinę dieną mūsų apylinkėje. Ten lauksime visos Šiaurinės New Jersey lietuvių.

Jei į Kearny, N. J. žmonių, kaip p. Molis, atvyko su grupe net iš Trenton, N. J., jei į Brooklyną atvyksta iš Conn., jei į Great Neck prigužėjo iš visos Long Island, jei į Elizabethą atvyko iš Freehold, tai paskutinėmis dienomis tikimės norinčių filmas matyti atvažiuojančių iš visur. Kviečiam, nesigailėsit, o dėkosite už pakvietimą, gailėsitės nematę!

Beja, besiskubindami iš kolonijos į koloniją, broliai Motūzai buvo atsidūrę pavojingoje automobiliaus nelaimėje: trokas jiems įvažiavo į automobiliaus šoną. Bet laimei, aparatus nesugadino, o automobilių spėjo greitai pataisyti.

*J. Valaitis.*

## J. DELVAS LAIDOJAMAS KETVIRTADIENĮ

Gegužės 5 d. miręs Juozas Delvas laidojamas šį ketvirtadienį, geg. 9 d. 10 val. ryto iš apreiškimo parap. bažnyčios, o ne iš Karalienės Angelų, kaip anksčiau buvo pažymėta. Bus laidojamas Šv. Trejybės kapinėse, aptarnaujant laidotuvininkui A. Radzevičiui.


PARDUODAMI NAMAI

Dviejų aukštų, mūrinis namas, su 10 kambarių, stiklinis prieangis, maudynė, dvi ekstra išeinamos vietos, aliejum kūrenamas apšildymas. Gerai pastatytas ir puikioje padėtyje išlaikytas. Nepaprastai pigiai parsiduoda tuojaus, $5,000 pilna kaina. Dėl sąlygų galima susitarti. Atsišaukite: OPITZ, 50-18 39th St., Long Island City, L. I.

HAVEMEYER 8-0259
RALPH KRUCH
FOTOGRAFAS
65-23 GRAND AVENUE
MASPETH, N. Y.

LIETUVIŠKA
RESTAURACIJA
BAR & GRILL
Gaminame amerikoniško ir lietuviško stiliaus valgius. Galima gauti Amerikos ir importuotos degtinės, vyno ir gero alaus.
Lietuviškas kumpis, rūkyti kilbasai ir kopūstai galima gauti kasdieną.
Joseph Zeidat,
411 GRAND STREET
Brooklyn, N. Y.

VINCAS J. DAUNORA
APTIEKORIUS
PUSSVEIKIS - - - Jauties niekam tikęs—bejėgis? Neturi apetito, biaurūs pūslės skausmai? Rūkitis viduriuose? Galvos skaudėjimai? Jeigu ryto užkietėjimo—vartok DAUNORO STOMACH MIXTURE
Tapk sveiku.
KAINA TIKTAI VIENAS DOLERIS
SVEIKATA
LAIMĖ
229 BEDFORD AVE.
KAMPAS NORTH 4TOS GATVĖS
BROOKLYN, NEW YORK

NUPIGINTAS RAKANDŲ IŠPARDAVIMAS

Taip nupigintomis kainomis parduodame įvairius rakandus.
Pasirinkimas didelis.
BEDROOM SETS — PARLOR SETS
STUDIO COUCHES—KITCHEN SETS
DINETTE SETS, MATRASAI IR SPRINGSAI
Grand Chair Corporation
LIETUVIAI RAKANDŲ IŠDIRBĖJAI
ANT. PETRAITIS, Biznio Vedėjas
409 ir 436 Grand Street Brooklyn, N. Y.
Tel. EVergreen 7-8451

Prirengiami Manadžeriai, Užveizdos ir Inžinieriai
Pasiruoškite dabar užtikrinimui sau ateities. JŲS GALITE TĄ PASIEKTI. Turėdami DAUGIAU MOKSLO, būsite naudingesni sau ir kitiems. Būdami išlavintu žmogumi, geriau pajėgsite susikurti sau geresnę ateitį ir turėsite progos DAUGIAU PINIGŲ UŽDIRBTI — KAS YRA KIEKVIENAM SVARBIAUSIA. Įstokite į vakarinius kursus Biznio Vedėjų Prirengimui (2 vakarus per savaitę), kuriuos veda laisniuotas profesionalis Inžinierius. Sėkmingai pabaigusiems kursus, kurie neturės darbo, gelbėsime surasti tinkamą užsiėmimą. Norintieji gauti nemokamai teikiamas informacijas, rašykite DABAR.
BUILDING MANAGEMENT
Pamokų Kursas Prasideda Dabar!
150 E. 50-TH STREET, NEW YORK, N. Y.


## AIDBALSIAI ENSEMBLIS

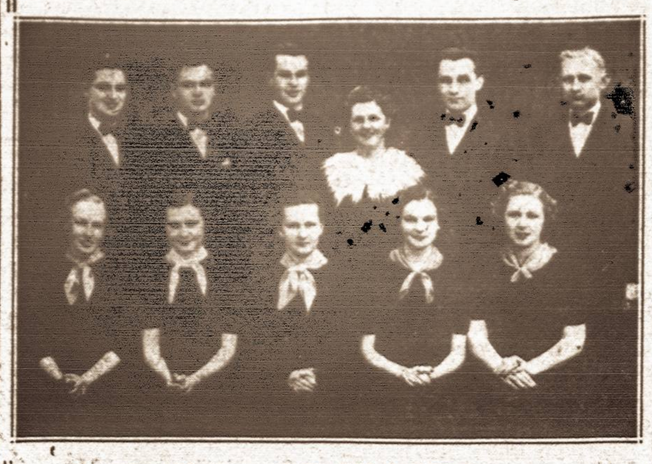

Vadovystėj B. ŠALINAITĖS
dalyvaus
*ŠEŠTAME METINIAME B. ŠALINAITĖS MOKINIŲ*

# KONCERTE

**Sekmadienį, Gegužės 12, 1940**
7 valandą vakare
**SHUBERT SALĖJE**
Broadway, Monroe ir Howard Ave. (Gates Ave. Stotis)

**"AIDBALSIAI" ENSEMBLIS**

SOPRANAI:
Aldona Šertvytaitė
Malvina Sukoskytė
Aldona Žilinskaitė

ALTAI:
Mary Brown
Biruta Kalakauskaitė

TENORAI:
Antanas Navikas
Juozas Sukackas

BOSAI:
Jonas Grybas
Feliksas Janulevičius
Jurgis Kazakevičius

Be savo atskiros dainų programos, "Aidbalsiai" ims dalyvumą sykiu su visais mokiniais, perstatant sceną iš Victor Herbert operos "The Fortune Teller." Bus gražus čigonų vaizdas — su kostiumais ir šokiais.

*Kiti programos dalyviai:*
BIRUTA RAMOŠKAITĖ — Sopranas
"SIETYNO" CHORAS
VISI MOKINAI:

Aldona Klimaitė
Viktorija Valukaitė
Aldona Žilinskaitė
Ona Daukantaitė
Lilija Milčiūtė
Luiza Makutėnaitė
Suzanna Vaitelytė
Nancy Kairytė
Joana Misevičiūtė
Juozas Sukackas
Jurgis Kazakevičius
Algirdas Bacevičius
Vincas Skuodis

Po koncertui bus šokiai prie G. Kazakevičiaus Orkestros
ĮŽANGA $1.00
Būtinai pirkite bilietus iš anksto, nes prie durų nebus pardavinėjama. Galite gauti pas visus mokinius ir Vienybėje.

## LAIDOTUVIŲ DIREKTORIAI


JUOZAS GARŠVA
231 Bedford Ave., Brooklyn, N. Y.
KOPLYČIOS LAIDOTUVĖMS
TEL. EVERGREEN 8-9770

MATTHEW P. BALLAS
(BIELIAUSKAS)
660 Grand St., Brooklyn, N. Y.
NOTARY PUBLIC Tel. STagg 2-5043

STEPHEN AROMISKIS
(ARMAKAUSKAS)
423 Metropolitan Ave., Brooklyn, N. Y.
Tel. EVergreen 7-4335 KOPLYČIA LAIDOTUVĖMS

ESTATE OF A. J. VALANTIEJUS
V. R. Valantiejus, Mgr.
*General Insurance Agent*
54-41—72nd St., Maspeth, L. I., N. Y.
NOTARY PUBLIC TEL. NEWTON 9-4464

ESTATE OF BARRY P. SHALINS
(ŠALINSKAS)
Vestie B. Davis, *Licensed Mgr.*
84-02 Jamaica Ave., Woodhaven, N. Y.
Tel. VIrginia 7-4499 KOPLYČIA LAIDOTUVĖMS

A. RODZEVICZ
(RADZEVIČIUS)
Tel. Stagg 2-4409
402 Metropolitan Ave., Brooklyn, N. Y.
Tel. STagg 2-0783 Night HAvemeyer 8-1158

JOSEPH LE VANDA
NOTARY PUBLIC
337 Union Avenue, Brooklyn, N. Y.

*Visi šie laidotuvių direktoriai išnuomuoja automobilius įvairiems reikalams*


## TARZANAS IR TORO AMŽINOJI UGNIS

**Edgar Rice Burroughs, vertė Pijus Bukšnaitis**

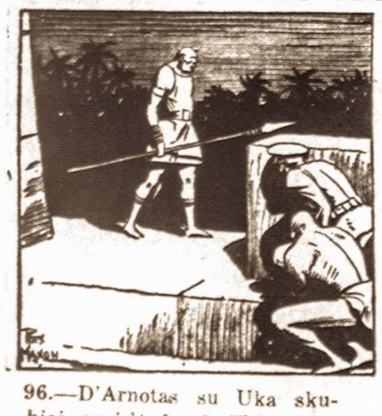

96.—D'Arnotas su Uka skubiai pasislėpė už iškišulio ir laukė. Netrukus ties jiedviem atėjo sargas, kuris vaikščiojo miesto siena. Jis buvo apsiginklavęs ilgu ešmu ir kardu. Nenumanydamas jokio pavojaus, sargas lygiai ir ramiai ėjo siena, žiūrėdamas į tamsią naktį ir klausydamas nakties paukščių riksmo.

Kuomet sargas atėjo ties D'Arnotu su Uka, šiedu iš pasalų šoko ant jo. Patyręs ratorietis Uka pagriebė sargą į glėbį ir viena ranka skubiai užčiaupė jo burną. Tuo pat laiku D'Arnota-s nuplėšė sklypą nuo savo marškinių ir užkimšo toriečio burną. Reikėjo veikti labai skubiai ir be abejojimų.

Netrukus sargas buvo surištas virvės galu, kurią atsinešė su savim D'Arnotas. Kitą virvagalį pabėgėliai prisirišo prie sienos ir juo nusileido abudu žemyn į užmiestį. Ikšiol jų planas puikiai vyko, kaip buvo numatęs Tarzanas. Sargas surištas, siena perlipta — abudu vyrai laisvi jau už miesto sienų!

D'Arnotas su Uka pasiskubino į džiungles. Bet nesuspėjo dar toli nueiti, kaip nuo miesto sienos pasigirdo garsus riksmas. "Permažą kamštį aš jam įkišau į snukį!" Apgailavo D'Arnotas; "Jis dabar šaukia sargybą vaikščiojančią už miesto sienų!" Uka pridūrė: "Jei mudu pagaus, bus galas ir Tarzanui ir Janetei."

**Kas bus toliau—žiūrėkite kitame VIENYBĖS numeryje**