MINĖJIMAS

Vilniuje lenkų kareiviai nušovė lietuvį Petrą Pačinską 1919 m.

VIENYBĖ

LITHUANIAN DAILY

ORAS

Numatoma: lietus.

Vardoduotis: Deziderijus. Tautvyda.

New York Public Library 470 Fifth Ave.

PUBLIC LIBRARY MAY 27 1940 ASTOR LENOX TILDEN FOUNDATIONS

LIV METAI, 121 (1,098) Nr. Telephone: EVergreen 7-7840 BROOKLYN, NEW YORK, KETVIRTADIENIS, 1940, GEGUŽĖS-MAY 23 D. KAINA 3 CENTAI

ŠIANDIEN

Pasaulinė Paroda
Kam ko trūksta
Reikia taikos fondo
Streikai ir susitarimai

PIJUS BUKSNAITIS

Antrasis Pasaulinės Parodos New Yorke sezonas jau pilnai įsisiūbavo. Lankytojų minios plaukia iš visur. Reikia tikėtis, kad šiemet, negalint keliauti į Europą, Pasaulinė Paroda susilauks dar daugiau lankytojų, negu pernai.

Lauksime atsilankant ir lietuvių, kurie pernai neturėjo progos atvykti.

Nors kai kurių valstybių pavilijonų šiemet jau nebus, bet užtai Parodos valdyba patiekė daugiau įvairenybių ir palinksminimo vietų, negu buvo pernai.

Atsilankiusieji nesigailės.

* * *

Vienas lietuviškas laikraštis rašo: "Atsilankiau į Pasaulinę Parodą. Žiūriu, kad kaž ko trūksta..."

Ar žinote, ko ten, anot to laikraščio, trūksta?

Jis tuoj ir pasisako. Trūksta ten Sovietų pavilijono!

Lietuvos pavilijono trūkumo tasai laikraštis visiškai nepastebėjo.

O save vadina lietuvišku laikraščiu!

* * *

Didžiojo New Yorko Fondas šaukia paeiliui visus telefono knygoje numerius aukų prašydamas. Aukos renkamos nukentėjusiems dėl karo. Jau surinkta $2,780,000. Tikimasi surinkti dar $3,500,000.

Labai gražus dalykas šelpti nekaltus žmonės, kuriuos karas nuskriaudė. Tik kuo mes kalti, kad Europa kariauja, o mes verčiami jos karo aukas šelpti net užmiršdami, kad čia pat namieje yra didelės minios, kurias reikėtų ūmai šelpti?

Būtų daug geriau, kad dar taikos laikais susikurtų toks fondas, į kurį būtų renkamos aukos tikslui sulaikyti valstybes nuo karo. Tas atsieitų daug pigiau, negu aukoti tik tuomet, kai jau karas iškyla ir žmonės žudomi.

* * *

Visi žinome, kad streikai yra nuostolingi ir darbdaviams ir patiems darbininkams. O vis tik nesiliaujama streikuoti.

Ikšiol streikai buvo vienatinis darbininkų ginklas iškovoti geresnes algas ir tinkamesnes darbo sąlygas. Bet labai dažnai tuos laimėjimus atsverdavo pralaimėjimai: nedarbo laikas, reikmenų ir pragyvenimo pabrangimas ir kt.

Kiekviena lazda turi du galu.

Nestebėtina, kad vėliausiais laikais sąmoningi ir nuoširdūs darbo vadai, kaip ir sumanūs darbdaviai, stengiasi vengti streikų, o darbą reguliuoti susitarimais. Tas naudinga ir industrijai ir darbininkams. Tą įrodė ir International Ladies Garment Workers unija, turėjusi pereitais metais pelno iš 250,000 narių duoklių net $1,066,094.

O vis tik yra žmonių, kurie nori streikų.

Papratimas—antroji prigimtis.

* * *

Lietuviai buvo pratę manyti, kad žydai vengia darbo ir smelkiasi vien į pirklybą, į biznį. Mat, anot lietuvio, darbas tik ūkininkavimas, o biznis jau ne darbas.

Amerikos Žemdirbystės Departamento daviniais prieš 40 metų šioje šalyje buvo apie 1,000 žydų farmerių, o dabar jų yra net 100,000.

Aišku, kad žydai stveriasi kiekvieno darbo, kuris tik yra pelningas. Nesismelkia tik į nepelningus darbus.

Kas kaltas, kad jie atodairesni už gojus?

VĖLIAUSI ĮVYKIAI PRANCŪZIJOJE PASKATINO KANADIEČIŲ KARINGUMĄ

Parlamentas reikalauja skirti septynis šimtus milijonų dolerių karo reikalams

OTTAWA, Kanada, geg. 22 d. — Alijantų nepasisekimai Prancūzijoje sudarė Kanadoje slėgiančią nuotaiką. Bet toji nuotaika ūmai pasikeitė į dominijos pasiryžimą remti karą su padidėjusia energija. Ministro pirmininko pranešimą apie karo eigą parlamentas išklausė tyloje.

Opozicijos vadas Mr. Hanson padėkojo ministrui pirmininkui už viešą šalies supažindinimą su tikrais faktais ir pareiškė pasitikėjimo, kad tokio nusistatymo vyriausybė laikysis ir ateityje.

Žemieji Rūmai priėmė rezoliuciją, kuria reikalaujama skirti karo reikalams 700 milijonų dolerių ir įgaliojama general-gubernatorių sukelti tuos pinigus paskolomis per Consolidated Revenues fondą.

Debatuose finansų ministras Ralston pareiškė, kad kariuomenės palaikymas Prancūzijoje kaštuos tarp 50 ir 65 milijonų dolerių metams. Naujai kuriama trečioji divizija kaštuos vieniems metams $38,000,000.

Vienai oro eskadrilei palaikyti reikia pustrečio milijono dolerių, pridedant dar nuo 12 iki 16 milijonų užlaikyti jos dvyliką ar šešioliką lėktuvų ore. Pradinės išlaidos bombonešių eskadrilei $2,700,000, o jos užlaikymas metams $23,000,000. Tarp pereitų rugsėjo ir kovo mėnesių Kanada išleido karo reikalams 267 milijonus dolerių.

SOVIETAI ATMETĖ ANGLŲ SIŪLOMĄ NAUJĄ BENDROS PREKYBOS SUTARTĮ

Pasitarimai pairo dėl to, kad Anglija reikalavo susiaurinti Sovietų prekybą su Vokietija

MASKVA, geg. 22 d. — Šiandien Sovietų Sąjunga atmetė Anglijos siūlymą sudaryti prekybos sutartį, motyvuodama savo atsisakymą tuomi, kad "Sovietų Sąjunga nenori pavesti Rusijos užsienių prekybą Anglijos karo tikslams."

Oficialė Sovietų telegrafo agentūra TASS praneša, kad Anglijos siūlymai atmesti dėl to, kad Sovietų Sąjunga, būdama savistove valstybe, negali priimti kitos valstybės sumanymų aprėžti Rusijos prekybą su trečiąja valstybe.

Oficialiame pranešime sakoma, kad Anglija nenorinti daugiau tartis dėl prekybos su Sovietais, kadangi šie neleidžia svarstymui tokius klausimus, koki yra tik Sovietų kompetencijoje, kaip kad prekybos susitarimas su Vokietija.

Nors Sovietai ir neketina perekšportuoti Anglijos prekes į Vokietiją, bet visiškai nenori padaryti savo prekybą Anglijos karo įrankiu.

Iš to suprantama, kad Anglija reikalavusi iš Sovietų sumažinti prekybą su Vokietija.

Amerikietis puodžius

VIEKŠNIAI. — 1932 metais grįžęs iš Amerikos lietuvis Antanas Spingys, pasikvietęs talkon T Urvikį, Viekšniuose įkūrė didžiulę molio indų ir keramikos dirbtuvę. Įmonė, sąžiningų ir prityrusių žmonių vedama, augo ir jos gaminiai rado plačią rinką visoje Lietuvoje. Šiandien toje plačiai pastatytoje keramikos dirbtuvėje gaminami moliniai indai kaimui ir miestui: kaimui prastesni, praktiškesni, miestui —keramikos dirbiniai. Dirbtuvė gamina įvairių rūšių indus virtuvėms, servizus, vazas, pelenines, įvairių rūšių ir spalvų molinius koklius ir kt. Dirbtuvė šiandien yra didžiausia Lietuvoje ir tokio keramikai molio sunku kur kitur rasti. Tai yra specialus paties A. Spingio išradimas. Spingio iniciatyva Viekšniuose įsteigtas verslininkų skyrius. Dabar viekšniškiams pageidaujant, planuojama Viekšniuose steigti keramikos mokyklą.

LIETUVIŲ LITERATŪRA RUSŲ KALBOJE

KAUNAS. — Spaudos Fondas leidžia "Įžymiųjų žmonių biografijų" biblioteką. Jau pradėta Dr. Basanavičiaus biogramija, netrukus bus baigta Simano Daukanto biografija, toliau numatyti išleisti Gedimino, Radvilos, K. Būgos, Vaižganto ir kt. žymių lietuvių biografijos iš istorinių ir naujų laikų.

Sovietų Sąjungos valstybinė literatūros leidykla praneša gavusi lietuvio rašytojo Petro Cvirkos rusų kalba paruoštas lietuvių liaudies pasakas, kurių 37 bus išleistos Sov. S-gos skaitytojams supažindinti su lietuvių liaudies kūryba. Taip pat Sovietų S-gos valst. leidykla dar šiais metais žada išleisti parinktas Vinco Krėvės apysakas atskira knyga.

Kauno "Sakalas" išleido Dr. Vinco Pietario "Algimanto" naują leidinį. Šis veikalas yra laikomas pirmuoju lietuvių istoriniu romanu. Tas pats "Sakalas" išleido Prof. P. B. Šivickio įdomų gamtos mokslų veikalą "Gyvoji gamta ir mes," parašytą platiems skaitytojų sluoksniams ir jaunimui. Spaudos Fondas baigia leisti Dr. M. Vorpjovo puikią knygą albumą apie Vilnių "Vilniaus Menas" su turtingomis iliustracijomis.

BIULETENIS

PARIS, geg. 22 d.—Alijantų Vyriausioji Karo Vadovybė paskelbė, kad Prancūzijos kariuomenė atsiėmė miestą Arras, kurį vakar buvo užėmę vokiečiai.

Miesto Arras atėmimas liūdija, kad alijantų kariuomenė pradėjo smarkiai pulti vokiečius. Pranešama, kad prancūzų kariuomenė įsitvirtino pietiniuose Somme upės krantuose ir nukirto vokiečių susisiekimą su kariuomenės dalimis, kurios dasigavo iki Abbeville, besistumdamos prie Anglijos Kanalo.

Parinktieji prancūzų pulkai atakavo ir paėmė vokiečių sugriautą miestą Arras naujam vadui Weygand liepiant.

Generolas Weygand, paskraidęs ties vokiečių frontu, grįžo į Paryžių ir paskelbė armijai naujus įsakymus. Pirmiausias tų įsakymų—paimti Arras, ūmai buvo įvykdytas.

Prancūzams atakuojant Arras Anglijos kariuomenė puolė vokiečių sparną netoli Cambrai, kur mūšiai tebesitęsia.

PARIS, gegužės 22 d.—Atsiliepdama ministro pirmininko šauksmui, kad "Prancūzija negal žūti!" prancūzų kariuomenė su didžiausiu pasiryžimu puolė įsibrovusius vokiečius ir sulaikė juos visur, išskiriant Somme kloną.

Prancūzų komunikatas pirmukart mini, kad Prancūzijos laivynas pradėjo veikti su tikslu apginti nuo vokiečių uostus prie Anglijos Kanalo. Komunikate sakoma, kad žvalgybos lėktuvai su bombonešiais, sutartinai veikdami su laivyno dalimis, smarkiai puola vokiečius sausumoje.

Vyriausias vokiečių šeštosios armijos vadas generolas Reichenau pasakė užsienių korespondentams, kad sprendžiamoji kova dar neatėjo, bet kuomet ateis, vokiečiai tikisi laimėti. Korespondentai mano, kad sprendžiamasis mūšis turės įvykti Vakarų Flandruose prie Ypres, kur buvo smarkiausi mūšiai Didžiajame kare.

Ikšiol, anot generolo Reichenau, buvo tik laikini mūšiai. Vokiečiai laimėję pirmaisiais gudrumais, bet dabar teks susidurti su tikromis priešo jėgomis.

PARIS. — Ministras pirmininkas Reynaud pareiškė, kad jei Prancūzija galės išsilaikyti mėnesį laiko prieš vokiečių antplūdį, ji bus nuėjusi tris ketvirtadalius kelio į laimėjimą.

Anot Reynaud, Prancūzija įstengs atsilaikyti tiek laiko, kiek reikės. Ministras pirmininkas pasitiki tautos kariuomene ir naujuoju vyriausiuoju karo vadu.

WASHINGTON.—Karo žinovai spėlioja, kad vokiečiai, be abejojimo, bandys nunešti lėktuvais nedidelius tankus į Angliją, kuomet pradės tos šalies puolimą. Dar prieš tris metus paskelbti sekmingi tankų gabenimo oru bandymai Rusijoje nėsanti jokia fantazija.

BERLIN.—Vyriausioji karo vadovybė sako, kad Vokietijos kariuomenė iš lėto spaudžia alijantų armijas, kurios užtvertos šiaurės Prancūzijoje ir Belgijoje, nors sutinka smarkių pasipriešinimų Flandrijos laukuose.

Vokiečių prasiveržimas prie Anglijos Kanalo netrukus sunaikins alijantų armiją iš arti milijono kareivių šiaurėje. Bet vokiečiai prisipažįsta, kad kol Kanalo uostų kontrolė bus pasiekta, reikės dar smarkiai, o gal ir ilgai kariauti.

BERLIN. — Vokietijos komunikatas sako:

1. Vokiečių kariuomenės dalys pastūmėjo iš Abberville į šiaurę link Montreuil, kuris yra už 20 mylių ir pusiaukelyje nuo Boulogne. Iš Boulogne tik 30 mylių iki Anglijos krantų.

2. Ta pat linkme pasistūmėjo armijos dalys iš Somme link St. Pol už 25 mylių.

3. Smarkūs mūšiai įvyko su anglais Flandruose. Čia atmušti anglų bandymai prasiveržti pro vokiečių užtvarą.

4. Smarkiai bombarduojamas Belgijos uostas Ostend ir Prancūzijos uostai Dunkerque, Calais, Boulogne ir Dieppe. Tie uostai yra užpakalinės durys alijantams pasprukti iš spąstų, kuriuos vokiečiai čia sudarė.

Vokiečiai paėmė į nelaisvę 15,100 olandų, belgų ir prancūzų kareivių.

LONDON. — Anglijos viltys sulaikyti vokiečius ir neprileisti prie Anglijos Kanalo žymiai sustiprėjo, kuomet paskelbta komunikatai apie lėktuvų pasisekimus ir motorizuotų vokiečių armijos dalių sutrukdymus šiaurės Prancūzijoje.

Džiuginančios Angliją žinios yra šios:

Miesto Arras iš vokiečių atėmimas.

Sekmingas anglų lakūnų skridimas į Vokietiją, kur subombarduoti Pareinio industriniai centrai.

Naujų Kanados kariuomenės dalių atvykimas į karo frontą.

Didelis Anglijos lakūnų narsumas

CHUNGKING, Chinija. — Penkiasdešimts penki Japonijos bombonešiai bombardavo Chungking apylinkes. Šis buvo jau septintas bombardavimas nuo pereito šeštadienio.

DIES'O KOMITETAS ĮRODO STIPRIĄ SOVIETŲ ŠNIPŲ VEIKLĄ AMERIKOJE

Slaptiems Sovietų karo žvalgybos agentams liepta nedalyvauti komunistų partijos veikloje

WASHINGTON, geg. 22 d. — Kongreso komiteto priešamerikiškai veiklai tirti nariai pareiškė didelio nusistebėjimo, kai sužinojo iki kokio laipsnio išplėsta Jungtinėse Valstybėse Sovietų valdžios šnipinėjimo veikla.

Slaptas Mikalojaus Dozenbergo tardymas iškėlė aikštėn tokių dalykų, apie kuriuos komitetas anksčiau nebuvo girdėjęs. Dozenbergas dabar sėdi federaliniame kalėjime už pasporto klastavimą.

Viešame tardyme Dozenbergas atsakinėjo į visus klausimus drąsiai ir linksmai. Bet kuomet pradėta klausinėti apie jo veiklą Sovietų slaptoje karo organizacijoje, Dozenbergas staiga susijaudino ir, pašokęs, pareiškė, kad viešai į tuos klausimus neatsakinėsiąs, nepaisant kas su juos bus daroma.

Kai komiteto pirmininkas Dies paklausė, ar Dozenbergas nori apginti savo šalį, kuomet jau nėra toje tarnyboje, šis buvęs komunistų partijos vadas atsakė, kad jis nori apginti pats save.

Tuomet pradėtas vykdomasis komiteto posėdis, kuriame paaiškėjo, kad Sovietų valdžia užlaiko šioje šalyje didelę, gerai sutvarkytą šnipų organizaciją, kuri renka industrijos ir karo slaptybes. Sužinota, kad Dozenbergas išvažiuodamas iš Maskvos turėjo pasirašyti pasižadėjimą neišduoti tos organizacijos slaptybių po mirties grąsa.

Sovietų šnipams įsakyta visiškai nedalyvauti partijos veikime. Šnipai retai kurie pasipažinę vienas su kitu. Jų kiekvienas veikia tiesioginiame kontakte su centru.

Kongresmanas iš Illinois Noah Mason pareiškė, kad jį labai stebina J. V. Teisingumo Departamento apsileidimas, jei ikšiol nesusekta taip plati ir šaliai pavojinga svetima organizacija. Jis siūlo įsteigti stiprią kontra-šnipinėjimo organizaciją, kuri atsispirtų šios "penktosios kolonos" veiklai.

AMERIKOS PILIEČIAI NESISKUBINA BĖGT IŠ KARIAUJANČIŲ VALSTYBIŲ

Norinčių pasinaudoti valdžios siūlomais laivais grįžti atgal atsiranda labai mažai

WASHINGTON, geg. 22 d. — Nepaisant nuolatinių Valstybės Departamento paraginimų, Amerikos piliečiai nesiskubina bėgti iš Europos atgal į Jungtines Valstybes.

Gautomis žiniomis vos keletas amerikonų atvyko iš Anglijos į Vakarų Airiją ir apie septyniasdešimts penki laukia Prancūzijos uoste Bordeaux. Abeji bus paimti laivais į Ameriką.

Valstybės Sekretorius Cordell Hull vakar pareiškė, kad iš Prancūzijos ir Anglijos amerikonai bėgti nesiskubina. Jis nesitiki, kad bus bet kokių sunkumų gauti bėgliams tinkamus laivus, kadangi Viduržemio Jūrose šiuo laiku yra keletas Amerikos keleivinių ir prekinių laivų, kuriuos galima pasiųsti į Bordeaux nekliudant neutralumo teisių.

Laivyno viršininkai ruošia planus šiai amerikonų evakuacijai. Jei bus reikalo, specialus laivas bus pasiųstas į Vakarų Airiją.

GERBS VĖLIAVĄ VISUOSE TEISMUOSE

WASHINGTON, geg. 22 d. — Visuose Amerikos teismuose įvedamas šios šalies vėliavos pagerbimas. Vieton ikšiol buvusio pasenusio įpročio, kuriuo teismo sekretorius pareikšdavo: "Klausykite, klausykite! Garbingas apskrities teismas prasideda," dabar teismo posėdis pradedamas šiuo pareiškimu:

"Prašome visus atsistoti ir atsigręžti į mūsų šalies vėliavą, kuri yra konstitucinės valdžios emblema."

SUSIŽINOJIMAS TARP LONDONO IR PARYŽIAUS NENUTRŪKO

LONDON, geg. 22 d. —Susisiekimas tarp London ir Paryžiaus telefonu ir telegrafu veikia normaliai. Western Union telegrafas tarp New Yorko — Paryžiaus ir Londono nebuvo net laikinai sustabdytas. Radio-telefonas ir Komercialiai Kabeliai buvo tik laikinai užversti siunčiamomis žiniomis, kas sutrukdė veiklą.

Susisiekimas su kai kuriomis vietomis Belgijoje Radiotelefonu vėl veikia.

Nauji profesionalai

KAUNAS. — Berlyno universiteto technikos fakultete keturi lietuviai: Ignas Dzikas, J. Teleiša, S. Rimavičius ir A. Krukonis.

Latvijos jūrų mokykloj baigiamuosius egzaminus išlaikė iš viso buvo prileisti tik 40 vokiečių ir 1 lietuvis. Balsys pakviestas profesoriaus Hornu statybos priešdiplominius egzaminus lietuvis Leopoldas Balsys. Prie tokių egzaminų išlaikė karo ir prekybos laivų asistentų.

PADAUGĖJO SAVANORIAI Į ARMIJĄ

NEW YORK, geg. 22 d. — Jungtinių Valstybių armijos rekrutavimo biuras skelbia, kad šiomis dienomis dvigubai padaugėjo savanoriai, norintys stoti į armiją. Paskelbus vajų surinkti į antrąjį armijos korpusą 2,950 naujokų šioje apskrityje ir 15,000 iš kitur, naujokai registruojasi nemažiau šimto kasdien. Armijos kareivis gauna mėnesinės algos $21, maistą, drabužį, butą ir daktaro su dentistu nemokamą patarnavimą.

LITHUANIAN DAILY UNITY
VIENYBĖ
Didžiausias Lietuvinis Laikraštis
193 Grand St., Brooklyn, N. Y.
Telephone: EVergreen 7-7840
Published daily except Sundays and Holidays by
Lithuanian Press Corp., Inc.
Entered as Second Class Matter October 23, 1907 at the Post Office at Brooklyn, N. Y. Under the Act of March 3, 1879
Advertising rates on application

PRENUMERATA
Brooklyne ir užsieniuose:
Metams $7.00
Pusei metų $3.75
Trims mėnesiams $2.00
Vienam mėn. $0.90
Jungtinėse Valstybėse ir Kanadoje:
Metams $5.00
Pusei metų $2.75
Trims mėnesiams $1.65
Vienam mėn. $0.75

Visais reikalais adresuokite:
Lithuanian Press Corporation
193 Grand St., Brooklyn, N. Y.

J. Kruze—Redaktorius
S. E. Vitaitis—Administratorius
A. S. Trečiokas—Prezidentas

IRONIŠKAS PAVYZDIS

Kovo mėnesio pabaigoje Katalikų sąjunga tarptautinei taikai, surengė paskaitą Washingtone tema Tautų Teisės, kurią paruošė ir skaitė Francis E. McMahon, Ph. D. Paskaita buvo laikyta sąjungos keturiolikto metinio susirinkimo proga. Prelegentas nurodė katalikų taikos principus, priežastis dėl kurių įvyksta tarptautiniai nesusipratimai ir vėliau plačiai palietė tas šiandienines kliūtis, kurios verčia valstybę prieš valstybę kariauti.

Į patį paskaitos turinį, kiek jis liečia pasaulio žmonių sugyvenimą ir taiką, gilintis nereikia, nes jau mums visiems žinoma, kad bet koks užsimojimas pagerinti žmonijos gyvenimą, jeigu jis yra sveikas ir praktiškas, yra geras. Tačiau reikia pabrėžti vieną, būtent pasaulinį karą laimėjusių alijantų susitarimą apsaugoti mažumas gyvenančias tose valstybėse, kurios buvo atgaivintos tam karui pasibaigus. Pažymėtina, kad tvarkant Europos mažumų klausimą Baltijos valstybės Lietuva, Latvija ir Estija, sko prelegentas, nebuvo priimtos į Tautų Sąjungą iki jos nepriėmė deklaracijos apsaugojančios mažumų teisės savo valstybėse. Baigdamas p. McMahon siūlo visam pasauliui sudaryti Tarptautinį teisių įstatymą, kuris visame pasaulyje apsaugotų mažumų teises ir kaip pavyzdį, gana ironišką, siūlo į tą tarptautinę teisę (Bill of Rights) inkorporuoti 1919 metų alijantų sudarytą su Lenkija mažumų sutartį.

Toje sutartyje tarp kitko sakoma: *"Lenkija pasižada užtikrinti pilną ir visišką gyvybės ir laisvės protekciją visiems Lenkijos gyventojams, nežiūrint jų kilmės, tautybės, kalbos, rasės ir tikybos."*

"Visi Lenkijos gyventojai, nežiūrint jų kilmės, tikybos ar įsitikinimų, turi teisę laisvai veikti, visuomeniškai ar privatiškai, jeigu jų veikimas nėra priešingas viešiems įstatymams ir žmonių moralei."

Toliau toje sutartyje kalbama apie civilines mažumų teises, jų politinę laisvę, jų kalbos laisvę, jų mokyklas ir teises krašto prekyboje, pramonėje, moksle. Visas tos sutarties turinys yra gražus, puikus ir naudingas, tiesiog ideališkas. Tačiau ironija nėra pačioje sutartyje ar jos turinyje, nei p. McMahon paskaitoj, bet pačiame fakte, kad Lenkija, kuri tuomet priėmė tą sutartį ne tik nesilaikė jos, bet tarytum sąmoningai viską darė priešingai. Ji ne tik varžė mažumų politines laisves, netik nedavė lygių teisių, bet tas mažumas taip persekiojo, kaip prieškariniais laikais persekiojo carinės Rusijos žandarai, kazokai ir kitoki tų laikų "malšintojai." Tuos persekiojimus gerai žino lietuviai, dar geriau juos pažįsta ukrainiečiai; apie bet kokią protekciją, kuri pabrėžiama sutartyje, būtų nuodėmė ir kalbėti. Jeigu kuri nors valstybė nesilaikė mažumos sutarties pasirašytos po Versalio taikos, tai ta valstybė buvo Lenkija. O tuo tarpu tos trys Baltijos valstybės, kurių alijantai neįsileido į Tautų Sąjungą iki jos pasižadėjo laisvės mažumoms, savo susitarimo laikėsi iki raidės.

Mes iš tikrųjų stebimės, kaip tokia organizacija, kaip Katalikų sąjunga tarptautinei taikai, galėjo pasirinkti tik kaip pavyzdį alijantų Lenkijos mažumų sutartį, kaip dalinį pagrindą pasaulinės taikos siekti. Juk ta sutartis, nors ji yra puikiausia, istorijoje bus pažymėta kaip biauirausiai sulaužytas ir lenkų sumindžiotas tarptautinis dokumentas. Ar tai ne ironiška?

HILLMAN NORI REFORMŲ UNIJIZME

Amalgamated Unijos prezidentas Sidney Hillman unijos konvencijoj pareiškė pageidavimą, kad unijos darytų tūlas reformas savo santykiuose su visuomene ir vidaus metodose dėlto, kad dabar "ne viskas tvarkoj." Nes, girdi, jei mes patys nesireformuosim, tai kiti tas reformas padarys. Panašiai išsireiškė ir geras darbo draugas New Yorko majoras La Guardia, demonstratyviai pašiepdamas unijų prieš kitas unijas pikietavimą.

Kada pats unijos vadas prisipažįsta, kad jo vadovaujamoj unijoj "reikalinga reformų," tai komentarų nebereikia. Jis pasakė teisybę. Klausimas, tik ar p. Hillman bus užtektinai demokratiškas ir ar pajėgs pakankamai plačiai į reikalą žiūrėti? Ar jis norės unijizmą reformuoti tiek, kiek būtinai reikia reformuoti? Pažiūrėsim, kaip toli jis pasiryžęs eiti, kad negeistenybes prašalinti. O negeistinybių yra labai daug. Pirmiausia, pačios unijos turėtų pasistengti raketierizmą iš unijų prašalinti, nepalikti tą būtiną darbą vien valstybės gynėjams pp. Dewey, Amen ir kitiems.

Toliau tenka pastebėti, kad unijų vadai turėtų pašalinti biurokratizmą unijų viduje ir politikos siekiuose. Čia tenka abejoti ar p. Hillman ir kiti vadai norės perdaug į demokratiją pakrypti, nes čia susiduriama su žmogaus saumilingumo būdu. Daugiau liberalizmo ir demokratijos, mat reiškia mažiau progų pasilikti nuolatos vadovybėj. Toliau tenka pastebėti, kad darbininkų vadai perdaug karališkai gyvena. Tas piktina ne tik visuomenę, bet pačius unijistus. Taigi, kad ir gardu radus, reikia, kartai, pamesti.

Galiaus, unijizmas turėtų apsivalyti ir nuo žalingos marxistinės propagandos. Pavyzdin, kad ir pati Amalgamated unija turėtų išmesti komunistinį katekizmą iš savo konstitucijos įžangos. Klasinės neapykantos skelbimas yra svetimas izmas Amerikoj. Jis yra toleruojamas kol kas. Tačiau nebus toleruojamas visada. Amerikos gražios ir kilnios tradicijos dabar pastumtos svetimu izmu, bet jos nepasiliks iš gyvenimo išstumtos amžinai. Jei izmų skleidėjai patys nesusipras laiku jas prašalinti, tai Amerikos dvasinė reakcija jas prašalins. Tas skaudžiai atsilieps ant izmų propoguotojų, bet ne ant darbininkų.

D. Klinga.

-- Ir t. t.

Nauja padėtis

New York Post sako, kad nežiūrint ar mes remsime alijantus ar ne karas prie mūsų vistiek artinasi. Išeina taip, kad jeigu Amerika alijantų neremtų, tai karas gali Ameriką greičiau pasiekti ir skaudžiau atsiliepti. Kai kas mano, kad geriausia dabar remti alijantus atviriau ir daugiau. Nauja padėtis verčia Ameriką neatidėliojant ginkluotis ir stiprinti savo krašto apsaugą. Tą pripažino prezidentas ir kongresas. Pripažįsta ir Amerikos visuomenė.

* * *

Vakarų frontas

Gen. Weygandui paėmus alijantų kariuomenės vadovybę, tuojau prasidėjo puolimai prieš vokiečius. Nors tie puolimai dar neįsisiūbavo, tačiau jau aišku, kad vokiečiai suka Anglijos kanalo linkui. Anksčiau jie taikėsi Paryžių paimti.

Ką Weygandas darys sulaikyti vokiečius nuo veržimosi prie Anglijos kanalo, nežinia, bet vienas dalykas aiškus — Weygandas vokiečius puls visu smarkumu. Taip mano Amerikos ir Europos strategai, tą turbūt žino ir vokiečiai, tik nežino kur ir kada Weygando armijos pradės ofenzyvą.

* * *

Konvencijos

Dėl karo padėties ir pakitėjusios būklės atrodo, kad Amerikos republikonų partija savo konvenciją, kuri turėtų įvykti birželio mėn. 24 d. gali atidėti iki rudens. Žinoma, jeigu republikonai savo atidės, tai demokratai taip pat atidės savo. Priežastis — karas Europoje ir Amerikos užsienio politika. Mat Amerikos užsienio politika gali nulemti šiuos rinkimus.

* * *

Į Kanadą

Washingtono sluoksniuose kalbama, kad jau jeigu alijantai pralaimėtų, tai Anglijos ir dalinai Prancūzijos vyriausybė, vadovybė ir pramonės bei kultūros centrai persikeltų iš Europos į Kanadą, Bermudą ir kitas Anglijos ir Prancūzijos kolonijas Amerikos žemyne. Taip pat į Amerikos krantus atvyktų tų valstybių karo laivynai, arba jų likučiai. Kai kurie žmonės Washingtone jau dabar galvas suka, kas reikės daryti. Bet tai tik spėliojimas ir kai kurių perdaug atsargių žmonių bereikalingas baiminimasis.

EKON. CENTRAS PASVEIKINO LLOYD GEORGE

Šį balandžio mėnesį suėjo 50 metų parlamentarinės darbuotės žymaus Anglijos valstybės vyro, David Lloyd George, kuris ir šiandien dar tebelošia žymią rolę Britų valstybiniame gyvenime.

Lloyd George visada buvo prielankus Lietuvai ir nekuriais atvejais Lietuvą užtarė nuo lenkų.

Amerikos Lietuvių Ekonominio Centro valdyba šių sukaktuvių proga pasiuntė Lloyd George šitokio turinio kabelį:

April 30, 1940

Honorable Lloyd George,
London, England

Heartiest congratulations on your fiftieth anniversary of parliamentary work. Our deepest gratitude for your recognition and interest shown in behalf of the Lithuanian Nation.

National Council of Lithuanian American Chamber of Commerce

PIKIEL—President,
KARPIUS—Sekretary,
TREČIOKAS—Treasurer.

GENEROLAS MAKSIME WEYGAND

Naujasis alijantų vyriausias kariuomenės vadas

Generolas Maxime Weygand

Generolo Maxime Weygando paskyrimas vyriausiuoju Prancūzijos ir Alijantų kariuomenės vadu ir Generalinio štabo viršininku vietoje Gen. Gamelin, parodo, kad Prancūzija ruošiasi panaudoti tokią karinę taktiką prieš vokiečius kokią panaudojo pasaulinio karo metu Prancūzijos ir alijantų karo vadas Gen. Foch.

Gen. Weygandas pasaulinio karo metu buvo vadinamas Focho "šešėliu," nes Fochas be jo beveik nieko nedarydavo. Nors pasaulinio karo metu Weygandas suvaidino labai svarbų vaidmenį kare, tačiau jis buvo mažai žinomas Prancūzijos visuomenei. Jo vardas staiga iškilo Prancūzijos karo vadovybės ir aplamai Prancūzijos visuomenės sluoksniuose kada 1920 metais Lenkijos Rusijos karo metu maršalas Pilsudskis pasiuntė Prancūzijos vyriausybei telegramą: "Skubiai atsiųskite maršalą Fochą, o ne tai žūsime." Maršalas Fochas tuomet pats nevažiavo, bet pareiškė, kad Weygandas tiek pat gali Lenkijai padaryti gero, kiek ir pats Fochas. Tuomet Prancūzija pasiuntė Maxime Weygandą ir kartu su juo 600 prancūzų karininkų. Kaip žinoma, Weygandas nuvykęs į Lenkiją, net Pilsudskiui protestuojant dėl jo taktikos, nugalėjo rusus ir privertė juos trauktis giliai į Rusiją. Sakoma, kad šis Weygando laimėjimas dalinai ir padrąsino lenkus siekti didelės ir "nedalijamos Lenkijos."

Karo metu Gen. Weygandas buvo Focho paskirtas į Tarpalijantinę karo tarybą Versalyje, kur jis išbuvo iki alijantai susitarė Gen. Fochą paskirti vyriausiu alijantų karo vadu. Tuomet Fochas pasikvietė Weygandą, vyriausiojo generalinio štabo viršininku. Nuo to laiko Fochas, Weybandas, Haig, Pershing, Nivelle ir Petein vadovavo 10,000,000 alijantų kariuomenę.

Karui pasibaigus Weygandas išnyko iš horizonto, tačiau jis staiga pasirodė tik 1920 metais, kai bolševikai puolė Lenkiją. Tuomet, kaip jau minėta jis nugalėjo rusus ties Varšuva ir privertė juos trauktis. 1923 metais Weygandui buvo pavesta sutvarkyti prancūzų okupuotą Ruhro kraštą, o vėliau buvo paskirtas Aukščiausiu komisionieriumi Sirijoje. 1924 metais jis grįžo į Prancūziją ir čia vadovavo Prancūzijos kariuomenės reikalams.

Mažai kas žino, kad gen. Maxime Weygandas kilimo yra belgas. Jis gimė Belgijoje 1867 metais sausio 21 d. Jis lankė Prancūzijos karo akademiją St. Cyr kaip svetimtautis, o nuo 1885 iki 1887 metų jis lankė Prancūzijos raitininkų karo mokyklą Saumure. Sulaukęs 20 metų amžiaus jis tapo Prancūzijos piliečiu, o 1888 metais įstojo į Prancūzijos kariuomenę, kaip jaunesnysis kavalerijos leitenantas. Iki 1912 metų Weygandas pasiekė pulkininko leitenanto laipsnio ir buvo žinomas kaip labai gabus karys.

Maršalas Fochas prieš pat savo mirtį pareiškė Prancūzijos vadams, kad kai jis numirs, jo vieton skirtų gen. Weygandą, tuomet esą, Prancūzija gali būti rami, nes ji bus gerose rankose.

Prieš dabartinį karą Weygandas buvo vyriausiu kariuomenės vadu, tačiau dėl amžiaus buvo atleistas į atsargą ir į jo vietą buvo paskirtas generolas Maurice Gamelin. Wegandas atsisakė išeiti į atsargą, pasiliko aktyvus ir buvo išsiųstas į Artimuosius Rytus. Dabar vokiečiams pradėjus naudoti tokią pat karinę taktiką, kaip pereitame pasauliniame kare, kurią gerai Weygandas pažįsta, Gamelin iš pareigų atleistas ir sugrąžintas Weygandas. Ar jam pavyks sulaikyti vokiečius ir juos vakaruose nugalėti tik ateitis gali parodyti.

Žmonės paprastai ne tiek džiaugiasi tuo, kas jiems duota, kiek sielojasi dėl to, ko jiems neduota.

V. BIELINSKIJ.

* * *

Tiksliai ir stipriai atvaizduoti tiesą, gyvenimo realybę—yra aukščiausia laimė rašytojui, net jeigu toji tiesa nesutinka su jo paties simpatijomis.

I. TURGENEV.

SVARBIAUSIAS PASAULIUI DALYKAS

(Pagal "News Review," 1940. II. 29, London)

COLOUSTE SARKIS GUBENKIANAS

TORKILDAS RIEBERIS

Šio žibalinio karaliaus vardas yra mums dar naujas. Kai 1912 metais Jungtinių Valstybių vyriausiasis teismas sužlugdė Standard Oil Trust koncerną, priklausiusį J. D. Rockefelleriui, Amerikoje žibalo srityse pradėjo siausti naujos bendrovės, kurių tarpe buvo ir labai įtakingų. Labiausiai nepriklausoma bendrovė buvo Texas Oil Company, ieškojusi ir suradusi žibalą raudono molio kalnuose Texas valstybėje.

Dabar Texas žibalo versmių karaliumi yra norvegas Torkildas Rieberis — jis jau turi savo įstaigingą kabinetą New Yorke, Texas žibalo bendrovės valdyboje. Washingtone neseniai pasklido gandų, kad "Kapitonas" (taip Rieberį vadina jo artimi bendradarbiai) lankėsi Vokietijoje, kaip atrodo priimti Vokietijoje užsakytą jo bendrovei tanklaivį žibalui gabenti.

Washingtone pasklido pletkų, kad Rieberis, būdamas Berlyne, matęsis su maršalu Goeringu. Washingtono diplomatinės ponios ir ponai net spėliojo, kaip ir apie ką Rieberis kalbėjęs su Goeringu. Sakoma taip pat, kad po tų pasikalbėjimų ir Jungtinių Valstybių prezidentas Rooseveltas buvęs prikalbintas pasiųsti specialų ambasadorių Sumner Wellesą į Europą. Kai kapitoną klausinėjo apie tų pletkų tikrumą, jis "tylėjo, kai vandens į burną prisiėmęs."

Torkildas gimė mažame Norvegijos miestelyje Voss. Keturiolikos metų sulaukęs, labai užvylė savo tėvą, pabėgdamas į jūras. Devyniolikos metų amžiaus, vadovavo laivui, gavęs kapitono liudijimą. 1905 metais Texaco pirko jo tanklaivį, ir Torkildas tarnavo kapitonu, o paskui perėjo į bendrovę, kur pasižymėjo, kaip sakoma, rodė "sveiką arklio protą," sugebėjimą valdyti žmones ir ypatingai didelį darbingumą.

Dabar jo bendrovė turi labai didelį tanklaivių laivyną metus išėjo ketvrių metų technikos fakulteto kursą ir jo diplą netik Jungtinėse Valstybėse, bet ir viso pasaulio žibalo rinkose.

(Bus daugiau)

Naudokitės Proga Taupymui Pinigų

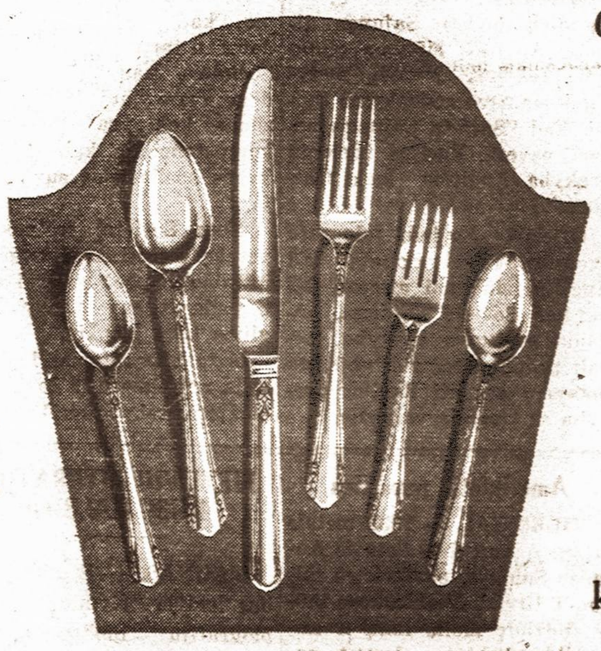

GRAŽUS 6 KAVALKŲ
A-1 PLUS WM. A.
Rogers Silverware
Oneida, Ltd. Išdirbystės
VIENETAS TIK UŽ
99c.
kaina krautuvėse $2.67

Šis Puošnus 6 Kavalkų Setas nepaprastai gražiai papuoš jūsų stalą. Tai kiekvienos šeimininkės pasididžiavimas. Šį patarnavimą pinigų sutaupymui teikiame tik Vienybės Skaitytojams, todėl reikalinga taupyti ir su pinigais priduoti žemiau telpantis kuponas.

NEPAPRASTAS PINIGŲ SUTAUPYMAS

Kaip jau minėta, šį sidabrinį setą iš šešių kavalkų galite gauti Vienybėje tik už 99c. su šešiais paeiliui pagal numerius ir dienas surinktais kuponais, kuris žemiau telpa. Už tokį patį setą bile krautuvėje reikia mokėti mažiausiai $2.67. Taigi sutaupote $1.68. Šių vienetų iš 6 kavalkų galite pirkti kiek tik norite — jokio apribojimo tam nėra. Per Vienybės patarnavimą pirkdami šešis šiuos setus, arba šešių asmenų valgiui sudarant setą, jums kainuos tik $5.94, vietoje $16.02, arba sutaupysit $10.09. Šiuo nepaprastu pinigų taupymu gali naudotis ir kitų, net tolimų kolonijų Vienybės skaitytojai. Reikia tik pridėti 10c. persiuntimo lėšoms padengti, arba reikia prisiųsti $1.09 už šį 6 kavalkų vienetą. Pinigus reikia siųsti pašto perlaidomis, arba čekiais — pašto ženklai nepriimami.

TAUPYKIT ŠĮ KUPONĄ JIS VERTAS PINIGŲ

Sutaupymui Vienybės skaitytojams pašto išlaidų, leidžiama vienu kartu prisiųsti tris setus surinktų Kuponų ir pinigus už tris vienetus, sumoje $3.27.

Čia skelbiamą Silverware Setą galima pamatyti išdėtą Vienybės Įstaigoje

SILVERWARE KUPONAS

Aš suprantu, kad šeši šie Kuponai iš Vienybės iškirpti paeiliui pagal numerius ir dienas, pridedant 99c. pinigais, suteikia man teisę gauti 6 kavalkų vienetą A-1 Plus WM. A. ROGERS SILVERWARE.

Suprantu, kad paštu siunčiant užsakymą, reikia pasiųsti $1.09 už vienetą, pašto perlaida ar čekiu su šešiais Kuponais sekančiai:

LITHUANIAN PRESS CORP.
193 Grand Street, Brooklyn, N. Y.

Vardas-pavardė _____
Adresas _____
Miestas _____ Valst. _____
Kupono No. 2 Geg. 23, 1940

TAKE IT OR LEAVE IT

By Vitalis Bukšnaitis

NEW YORK, May 22 — I meant to mention it before, and if I neglected to do so, it was only because of an oversight; but the fact stands out like the nose on my face: of all the commentators who write for Lithuanian American Communist newspapers, it is my conviction that Frank Stulgis, who conducts the "Believe Me!" column in Laisvė, is head and shoulders above any of his contemporaries. There is no monkey business about Mr. Stulgis; there is no pretense that he isn't what he really is—a Communist sympathiser and apologist.

One cannot help respecting a man who has the courage of his convictions. And when Mr. Stulgis expresses his opinions in the manner which is so unique in the Communist press — entirely devoid of invective and the usual "why bother with his arguments? He's a dope" type of approach — I feel that no matter how mistaken he may be in his conclusions, it would be pure boorishness to ignore them. After all, there is a vast difference between sincerity and mere adherence to the "party line," even if the sincerity is, in my estimation, misplaced.

In the May 21st English page of Laisvė, Mr. Stulgis remarks: "Some Lithuanians, notably those who are some 3,000 miles from Vilnius, say that Stalin forgot to return ALL of the Vilnius territory and that Russia still holds a portion of what was once considered Vilnius Territory. What a generous guy, Joe Stalin is! — one commentator says."

"In the first place," continues Mr. Stulgis, "Lithuania received the city of Vilnius and adjacent territory on a silver platter. The Russian Red Army took it from Poland who had stolen it from Lithuania some 20 years before. In order to be fair about the whole thing, it can be considered that the other parts which still remain in the USSR were in payment for the deed of returning the large city of Vilnius. One may say, 'What more do you want for nothing?' But let us stick to the fact (and if Mr. Bukšnaitis cares to comment, let him read this also) and see what actually occurred."

The "facts" to which Mr. Stulgis refers are the assertions of one Reverend Father Kemėšis which appeared in the weekly "Amerika" and professed that the most prominent Lithuanians in Švenčioniai passed resolutions asking the Russian government to take their section of the country under its guardianship. As Mr. Stulgis puts it, "the Soviets acted according to the desire of the population living in these sections. They (the Lithuanians) wanted to go to USSR instead of Lithuania." Having thus established the USSR's legal claim to the disputed historic Lithuanian territory, Mr. Stulgis proceeds to do a mental somersault in order to conclude his column with the following paragraph:

"We agree, though, that those sections (of Lithuania's territory) should be returned to Lithuania. (Ed Note: Isn't that what I've been trying to say all along?) However, let's wait until the war is over and see how things work out. It is possible that after the war, any errors of judgement made here and there, if there were any, will be rectified. In the meantime, let us be happy for Lithuania that it was spared a horrible fate." Well, if any of the readers of this column can find any cause for jubilation in such an attitude, let them shout Hosannah! I, for one, will continue to wear sackcloth and ashes.

L. R. K. S. A. SEIMAS WORCESTERYJE

WORCESTER, Mass.—Gegužės 20 d. Šv.Kazimiero parapijoje prasidėjo didžiosios katalikų fraternalės organizacijos vardu Lietuvių Romos Katalikų Susivienijimo Amerikoje 52-sis seimas. Seimas galimai užtruks keturias ar net penkias dienas. Parapijoje klebonauja kun. Aug. Petaitis.

Ši organizacija yra seniausia ir pastoviausia lietuvių katalikų organizacija Amerikoje. Susikūrė 1886 metais, reiškia jau sulaukė 54 metų veiklos ir gyvavimo paminėjimo. Organizacija susitvėrusi ir pašalpos tikslais, per tą laiką sušelpusi savo narius ir neturtingas šeimas, nemažai nuveikusi mūsų išeivijos reikaluose ir prisidėjusi prie kultūrinio darbo. Organizacijos turtas lyginasi su SLA turtu ir siekia iki pusantro milijono dolerių vertės. Narių skaičiumi paskutiniu laiku ir gerokai padidėjusi.

Seimas skaitlingas delegatais ir svečiais. Vyksta svarbiu metu, kada Europoje tautos grumiasi ir lieja nekaltą žmonių kraują. Seimui lieka daug reikalų, kaip organizacijos taip ir kitais gyvenimo klausimais svarstyti ir nustatyti gaires. Gyvenimas lekia skubiai, su juo keičiasi žmonių ir organizacijų reikalai ir padėtis. Aktualūs klausimai ypač krinta ant mūsų lietuvių išeivių didžiųjų organizacijų ir kitų sugrūpavimų bei draugijų. Mūsų tautos dalis gyvena šiame žemyne ir seka Europos karo įvykius eidama kasdieninio pilko gyvenimo taku. Amerikos įsikišimas į karą sujudintų ir mus lietuvius. Be savo išeivijos reikalų mes dar turime rūpintis mūsų tėvynės reikalais ir jai tiesti pagalbos ranką įvairiais atvejais ir svarbesniais momentais.

Svarbu yra šiandien mūsų išeivijos daliai ypatingai būti susipratusiai ir kovoti už tautinius reikalus. Katalikų Seimas savo plačia programa svarstys eilę organizacijos reikalų ir linkėtina seimo atstovams geros pasekmės. Organizacijos išnešti ir nuveikti darbai atsiliepia žmonių tarpe ir tas įeina į pačio gyvenimo kasdienines vėžes.

Lai LRKSA būna gausus nutarimais ir ūgdo nariuose vienybę ir solidarumą. Seimui linkėtina sklandaus svarstymo organizacijos reikalų ir vertingų tautos daliai tarimų.

All News About All Lithuanians

Interesting news—articles—discussions—ideas—dealing entirely with the Lithuanians in

JAUNIMAS

Send your Subscription NOW,

JAUNIMAS,
2201 W. Cermak Rd.,
Chicago, Illinois

Here is my $1.00. Send JAUNIMAS for one year

8,000 KILOMETRŲ STULPAS

Mokslininkai apskaičiavo, kad žemė ir mėnulis vienas antrą pritraukia su 4 trilijonų tonų jėga. Jei staiga netikėtai išnyktų vadinamoji Newtono trauka, tai, kad mėnulis ir saulė būtų išlaikyti įprastu atstumu vienas nuo antro, prireiktų juos sutvirtinti geležiniu stulpu 8,000 kilometrų storumo.

IŠ AMERIKOS BALTIJOS DRAUGIJOS VEIKLOS WASHINGTONE

WASHINGTON, D. C.—Balandžio 15 d. Washingtone įvyko Baltijos Amerikos draugijos narių susirinkimas, International Students House, 1708 New Hampshire Ave., N. W.

Draugijos nariams kalbėjo neseniai grįžusi iš Europos p-lė Dorothy Matelis iš Baltimore, Md., kuri išbuvo Europoje apie penkis metus. Dalį laiko ji mokėsi Lietuvos Vytauto Didžiojo universitete Kaune. Į susirinkimą ji atsilankė apsirengusi gražiu lietuvišku tautiniu kostiumu ir taip pat buvo pastačiusi nariams pamatyti keletą lietuviškų rankų darbų ir išdrožinėtų statūlėlių. Jos pasakojimai apie buvimą Lietuvoje ir kaip studentės, buvo labai įdomus. Ji pareiškė, kad tie Amerikos lietuviai studentai, kurie dabar mokosi Lietuvos universitete laiko Lietuvą labai įdomia ir savo buvimą Lietuvoje naudingu. P-lė Matelytė Washingtone viešėjo pas savo brolį ir brolienę Valentine Matelius. Kaip neseniai grįžusią iš Europos, vietinės spaudos reporteriai ją aplankė ir pasikalbėjo apie Europą.

Balandžio 25 d. Washingtone, Dodge viešbučio Garden Tea House įvyko čikagiečio p. Bielajaus šokių koncertas, kuriame p. Bielajaus grupė pašoko 22 atskirus Baltijos valstybių ir Vidurio Europos liaudies šokius. Koncertinę dalį atliko čikagietė p-lė Elena Pečukaitytė, kuri plačiai žinoma vakaruose dainos mėgėjų sluoksniuose. Šiame šokių ir dainų vakare, kurį surengė Baltijos Amerikos draugija, žmonių dalyvavo daug, Visas vakaro pelnas skirtas Vilniaus reikalams. Lietuvių šokėjų grupė taip pat dalyvavo Tautiniame liaudies festivale, kur labai gražiai pasirodė.

Šio sezono paskutinis Baltijos Amerikos draugijos susirinkimas Washingtone įvyks pirmadienį gegužės 27 d. International Students House.

L. J. Esunas.

STIPRINKIME LIETUVĄ EKONOMINIAI

Pabandykime šitą Lietuvos Parėmimo būdą!

Dalies Amerikos lietuvių prijautimas ir rėmimas Lietuvos įvairių reikalų išsilieja gana reguliariai. Lietuvių įvairios organizacijos taip pat, nors taipgi ne visos, nepasilieka nuo aukojimo Lietuvos reikalams.

Bet tai vis tik dalies—vis tik tam tikros dalies. Didelės gausybės pavienių lietuvių ir įvairių organizacijų nėra visai atsiliepę į jokį pagalbos šauksmą.

Tam tikri šaltiniai platina žinias, ir randasi tokių žmonių, kurie greitai patiki, kad viešai renkamos aukos kartais nepasiekia savo tikslo.

Tie, kurie šį reikalą geriau žino, nereiškia jokių abejonių dėl aukų pasiekimo tiems reikalams, kuriems visuomenė aukoja.

Bet visi Amerikoje gyvenanti lietuviai turi ką nors Lietuvoje palikę iš savo artimųjų: tėvus, brolius, seseris, dėdes, tetas, pusseseres, kiti net labai artimus, brangius jaunystės draugus.

Kurie tik išgalit, kurie nesat vargo prispausti, kiekvienas privalot padaryti labai lengvai įvykinamą dovaną tiems savo artimiems: **pasiųskit jiems šį pavasarį, tuojau, be jokio atidėliojimo, mažiausia $10,00!**

Tokia suma daugybei Amerikoje gyvenančių lietuvių yra mažniekis. Nekuriems tas bus ir apsisunkinimas, bet kodėl neapsisunkinti save tokia maža naštele, kada galit ištiesti saviškiams pagalbos ranką ir pralinksminti juos savo netikėta, jų neprašyta dovana?!

Atėjo žinios iš Lietuvos, kad šis pavasaris vėlybas, sausas, ir trūksta pašarų.

Jūsų tėveliui, broliui ar sesutei ūkininkui dešimtinė (apie 60 litų) bus paspirtis pašaru apsirūpinti, gyvulius atšerti, ar kokį gyvuliuką nusipirkti, ar ūkiui padargą įsitaisyti.

Kitas nusipirks sau kokį rūbą, ar reikmenį, ar apsimokės savo mažą skolą, ar gal net panaudos savo sveikatos sutaisymui.

Tuo būdu, kiekvienam apdovanojant savo artimiausį giminietį desėtku-kitu dolerių, į trumpą laiką Lietuvoje paplistų nauji šimtai tūkstančių dolerių pinigų!

Tuoj Žemaitija, Aukštaitija, Suvalkiją, Dzūkiją ir naujai atlaisvintą Vilniaus kraštą užplūstų milijonai litų, kurie staiga visą šalį pagyvintų, ekonomiškai sustiprintų.

Pinigas yra viso judėjimo "šmeras:" "Netepsi, nevažiuosi," sako lietuviška patarlė.

Patepkim Lietuvos ekonominio gyvenimo ratus savo dovanėlėmis savo artimiems — ir tą imkim daryti dabar, šį pavasarį, per gegužės ir birželio mėnesius.

Šios jūsų dovanėlės tikrai pasieks jūsų skirtą asmenį, ir sutejks jam didelį džiaugsmą!

Pinigai į Lietuvą eina per paštą ir bankus ir per Lietuviškas pinigų siuntimo agentūras. Naudokitės jomis.

(Kas turit daugiau, negu vieną giminietį apdovanoti, siųskite jiems nors po penkinę—bet siųskit!)

Amerikos Lietuvių Ekonominis Centras.
K. S. Karpius, Sekr.

BAIGIAMA NAUJA RADIJO STOTIS

KAUNAS. — Galingosios radio stoties statyba ties Babtais jau iš žymiosios dalies baigiama. Tai bus 120 kw galingumo stotis. Dalis užsieniuose užsakytų mašinų jau gauta, kitos dalies — iš Prancūzijos ir Anglijos dar laukiama.

Vilniaus radio stotis jau sustiprinta iki 25 kw galingumo. Iki rudens manoma galingumą sustiprinti dar iki 50 kw.

Glaudesniam ryšiui su lietuvių išeivija Amerikoje ir kitur numatoma pastatyti specialią apie 50 kw galingumo radio stotį, kuri taip pat tarnaus telegrafo ryšiams palaikyti. Siųstuvo reikalas užsienio kraštams apie Lietuvą informuoti, seniai buvo jaučiamas.

SPARNUOTAS LAIVAS

Prancūzas inžinierius Grunbergas suprojektavo laivą, kurio visas liemuo bus po vandeniu. Galinga naujo laivo dugno skiauterė baigiasi gana didele plokštuma sparno pavidalu, tuo sparnu ir remiasi viso laivo svoris. Sparnas yra po vandeniu, vairo šonuose. Šoninę laivo pusiausvyrą palaiko dvi pludės.

Laivo svoris yra taip suskirstytas, kad priešakis siekia truputį grimzti į vandenį, tačiau pludės automatiniai palaiko pusiausvyrą, taip kad juo giliau jos nugrimzta į vandenį, juo yra didesnė jų keliamoji galia. Laivą varo galingas aviacinis variklis, pastatytas laivo viršuje. Motoras suka du propelerius, traukiamais ir stumiamais judesiais.

Povandeniu esančio sparno aplanka ir palyginti nedidelis dydis, teikia laivo judėjimui mažą priešinimąsi. Dėl to inž. Grunbergo laivas turi pagal jo apskaičiavimus išplėsti labai didelį greitį, nepasiekiamą kitiems laivams.

Jeigu visa praeitis būtų dabartimi, o dabartis tebebūtų drauge su ateitimi, nebūtų galima atskirti: kur priežastys ir kur pasėkos?

IŠ LIETUVOS Į AMERIKĄ PER MURMANSKĄ

KAUNAS. — Švedų - Amerikos transatlantinio susisiekimo linijai nebegalint naudotis Goteborgo ir kitais Švedijos uostais ir dėl minų laukų nebegalint laivams praplaukti pro Kategatą ir Skageraką, švedai veda derybas su suomiais dėl leidimo švedų laivams naudotis suomių Petsamo uostu greta Murmansko. Tad galimas daiktas, kad tuo keliu pradės eiti ir Lietuvos susisiekimas su Amerika. Taip pat numatomas pagyvėjimas per Odesos uostą.

Dienraščio Vienybės Pavasariniai Piknikai

Pirmas piknikas, pavadintas LIETUVIŲ DIENA, įvyks

SEKMADIENĮ, BIRŽELIO-JUNE 2 D., 1940

PRADŽIA NUO 12 VAL. DIENĄ

LINDEN PARKE

Union City, Conn.

Šio pikniko programa, įdomybės ir nauda dalyviams:

1. **TRYS DOVANOS PINIGAIS, kurias turės progos laimėti tik užsimokėję įžangos tikietus.**
2. **JURGIS DAGILIUS, ansonietis, drūtuolis-akrobatas, rodys savo gabumus ir nujėgumą—pamatysite daug stebėtinų dalykų.**
3. **KONTESTAI — bus rinkimas sunkiausių vyro ir moters Connecticute. Laimėtojai gaus dovanas.**

JURGIS DAGILIUS, Drūtuolis, Akrobatas

4. **ŽYMUS KALBĖTOJAI pasakys trumpas kalbas.**
5. **FILMŲ RODYMAS. Pradedant sutemti filmininkas J. Januškevičius, Jr., parodys judamus paveiksluš. Pamatysite pereitų metų VIENYBĖS piknike gražuolės rinkimus ir kitus įvykius. Taipgi parodys kaip sustatoma ir spausdinama dienraštis VIENYBĖ. Bus filmuojamas ir šis piknikas.**

Bus ir daugiau įvairių įdomybių. Be to viso nepamirškite, kad visą laiką gros geras orkestras visokius šokius ir visi turės progos smagiai pasišokti ir pasilinksminti. Bus kuo ir pasivaišinti: skanių užkandžių ir šaltų gėrimų.

ĮŽANGA Į PARKĄ TIK 25 CENTAI

Visus Connecticut valstijos lietuvius atsilankyti į šį nepaprastą pikniką kviečia —

PIKNIKO RENGIMO KOMISIJA
IR DIENRAŠTIS VIENYBĖ.

Philadelphijos Lietuviai

Rengia Antrą Dienraščio Vienybės Pikniką

SEKMADIENĮ, BIRŽELIO-JUNE 16 D., 1940

PRADŽIA NUO 12 VAL. DIENĄ

MYKOLAIČIO PARKE

Eddington, Pa.

Philadelphijos lietuviai visuomet suruošia linksmus ir įdomius dienraščio Vienybės piknikus, taigi ir šis piknikas bus linksmas ir įdomus visais žvilgsniais.

Bus graži programa, įvairūs žaidimai, siurprizai, vertingų dovanų laimėjimai, geras orkestras gros įvairius šokius. Dalyvaus daug žymių svečių iš kitų kolonijų. Skanūs ir pigiai parduodami valgiai ir gėrimai. Šis dienraščio Vienybės piknikas bus tokiu, kurio ilgai neužmirš visi atsilankiusieji.

ĮŽANGA Į PARKĄ TIK 25 CENTAI

Visus Philadelphijos ir kitų kolonijų lietuvius atsilankyti į šį pikniką kviečia —

PIKNIKO RENGIMO KOMISIJA
IR DIENRAŠTIS VIENYBĖ.

VIENYBĖ

LAIKAS UŽSISAKYTI BUSUOSE VIETAS

Jau pilnai ir pusantros savaitės laiko nebelieka iki metinio dienraščio pikniko Linden parke, Union City, Conn., kuris įvyksta birželio 2 d., sekmadienį. Į pikniką organizuojama linksma ekskursija iš norinčių vykti.

De Lux busais šiemet vyksime į Conn. valstybės rengiamą Vienybės naudai pikniką. Kelionė į abi pusi ir kartu įžangos tikietas su kuriuo galima gauti 7, 5 ir 3 doleriai dovanų, kainuoja tik 2 dol. Vietas busuose rezervuokite šiandien, vėliau nelaukiant. Kuo anksčiau vietas užsisakysite, tuo Jums ir rengėjams bus geriau.

Vietas busuose galite rezervuoti Vienybės administracijoje užėję asmeniškai arba pašaukite telefonu EVergreen 7-7840, ir pas Ant. Vikriką, mėsos krautuvėje užėję savo reikalais vietas ekskursijoje galite užsisakyti. Ant. Vikriko mėsos krautuvė randasi 125 Grand St., Brooklyne, telefonas, EVergreen 8-2818.

Pasistengkite vietas užsisakyti dabar įsigyjant ir tikietą, kurio kaina tik $2.

SPAUDOS KLUBO NARIŲ SUSIRINKIMAS

Šį ketvirtadienį, geg. 23, 8 val. vak., 307 W. 30th Street, New Yorke įvyksta Lietuvių Spaudos klubo narių mėnesinis susirinkimas. Visi nariai kviečiami susirinkime dalyvauti ir svarstyti einamuosius klubo reikalus. Prašomi atvykti ir svečiai.

V. F. Jankauskas.

Atvyksta ir išvyksta laivai

Ketvirtadienį, geg. 23 d. atvyksta laivas Conte di Savoia iš Neapolio, Italijos, atvežąs paštą iš Lietuvos. Tą pačią dieną Amerikos laivas Ex Moor išvyksta iš New Yorko veždamas paštą į Europą.

Remkite tuos, kurie remia jūsų laikraštį.

O. GUDELEVIČIENĖS IR ŠEIMOS PADĖKA

Gegužės 12 d. mirė ir geg. 15 d. palaidotas Ambrazas Gudelevičius, gyv. 458 Atkins Ave., East New Yorke.

Nelaimės ir nuliūdimo valandoj Ona Dudelevičienė, sūnūs Albert ir John, dukterys Isabelle ir Florence nuoširdžiai dėkoja visiems: už mišias, už gėles ir už prijautimą mūsų nelaimės, atsilankiusiems į šermenis, dalyvavusiems laidotuvėse. Velionio broliui Jonui su šeima ir marčiai su duktere Kay, atvykusiems iš Rochester, N. Y., taipgi seserei ir švogeriui Rekščiams, jų dukterim, Adelei Curtis, Chernauskam ir šeimai, Smaidžiūnam, Unguraičiam, Butkauskams ir visiem palydėjusiem vyrą ir tėvą į kapus ir graboriui Juozui Garšvai už jo gerą ir širdingą patarnavimą mūsų nelaimėje. Reiškiame širdingą padėką visiems.

Ona Gudelevičienė ir vaikai.

GIMTADIENIAI IR SUKAKTUVĖS

Gegužės 18 d. savo gimtadienį paminėjo Katherine Yankiūtė, gyv. 154 So. 3rd Street, Brooklyne, Vienybės administracijos tarnautoja.

Motinų dienos proga Varpo kepyklos tortus naudojo: Marčitienė, 777 McDonugh Street, Brooklyne, p-nia Briedienė, 60 Trautman St., Mankevičienė, 384 So. 2nd St., Subatienė, 106 Calyer St.

Pereitą pirmadienį vardadienį minėjo Mrs. Anna Essing - Onutė Klaščiūtė.

Pereitą antradienį savo gimtadienį minėjo Juozas Grigas, gyv. 62 Siegel St., Brooklyne.

Menininko Igno Banasevičiaus giminaitė, Patricia Rydell, gyvenanti 431 E. 31st St., New Yorke, gegužės 20 d. minėjo savo gimtadienį. Ta proga ją menininkas I. Banasevičius, iškabų paišytojas, 302 Metropolitan Ave., Brooklyne, gražiai pasveikino.

Moterų Vienybės Labdaringas Pokilis

Metinis pavasarinis Moterų Vienybės pokilis - šokiai įvyksta

PENKTADIENĮ, GEGUŽĖS - MAY 24 D., 1940

PRADŽIA 8 VAL. VAKARE

MC ALPIN HOTEL ROOF GARDEN

Broadway ir 34th Street, New York, N. Y.

ĮŽANGA $1.00 ASMENIUI

Šio Moterų Vienybės pokilio pelnas skiriamas sušelpimui Vilniaus lietuvių. Nuoširdžiai kviečiami visi Didžiojo New Yorko ir apylinkės lietuviai atsilankyti į šį labdaringam tikslui ruošiamą pokilį. Geras orkestras gros šokiams, tad visi turėsite progos smagiai pasilinksminti ir kartu paremsite suvargusius Vilniečius.

MOTERŲ VIENYBĖ.

LIETUVIŲ KRIAUČIŲ 54 LOKALO VAKARIENĖ

Amalgameitų Unijos suvažiavimas pasibaigė. Dabar vyksta įvairių dalių, grupių bei atskirų veikėjų pasitarimai ateities darbų planams. Lietuviai siuvėjai taip pat savo tautiečių profesinius reikalus apkalba ir pasidalina mintimis su savo profesiniais reikalais besirūpinančiais kitų kolonijų siuvyklų amato lietuviais veikėjais.

Tokiam tikslui pereitą antradienį Brooklyno Lietuvių Piliečių klubo salėje įvyko graži vakarienė, kurioje dalyvavo per 100 siuvyklų lietuvių darbininkų amato unijistų veikėjų.

Vakarienės toastmasteriu buvo ir labai vykusiai savo pareigas atliko Jonas Buivydas, pramogų komisijos pirm. Pirmiausiai pagerbė eilę lietuvių siuvyklos pramonės darbininkams pasirūpinusių gyvenimo sąlygas gerinti veteranų, iš kurių sukurtų lietuvių unijinių grupelių šiandien Amalgameitų Unijoje lietuviai yra vienam didžiausių ir gražiausiai sutvarkiusių reikalus 54-tam Brooklyne lokale su 1300 lietuvių narių.

Perstatytas lokalo pirm. V. Zaveckas pabrėžė, kad lokalas sėkmingai veikia nuo 1901 m. Prieš tai lietuvių siuvėjų unijinis judėjimas buvęs, bet dar silpnokas. Jis jau radęs unijinį judėjimą stiprėjantį.

Tais laikais lietuviai siuvėjai buvę susispietę apie Lietuvių Tautini namą, 101 Grand St. Besiruošiant pikietui ir streikams kai kam savo buveinėje tekdavo ir misti bei nakvoti. Kur esą žydų ir italų tautybės siuvėjai negalėdavę iškovoti geresnių darbui sąlygų, ten eidavę lietuviai ir jiems pavykdavę. Lietuvius unijiniam judėjime vadindavo kazokais, nes mūs veteranai griežtai kovodavę. Vėliau prosytojų 48 lokalas prisijungė prie siuvėjų 54-tojo ir nuo tada veikimas dar pastiprėjęs. Dabar jei į 54 lokalą lietuviai priimtų visų tautybių siuvėjus, tai būtų didžiausias lokalas Unijoj. Taip pat pabrėžė, kad siuvėjai dabar Piliečių Klubą skaitą savo patalpa, nes klube veiklumu ir daugumu siuvėjai yra pirmoj eilėj.

Iš eilės kalbėti pakviestas veteranas Jurgis Rūkštelis, iš Lietuvos atvykęs ir siuvyklose dirbąs jau nuo 1891 m. birželio 28 dienos. Jis, gražiai pagerbęs veteranus, už unijinį veikimą daugiausiai kreditavo prieš 27 m. veikiančius. Anais laikais, kai reikėdavę net paprastą angliškai rašytą laišką perskaityti, būdavę sunkumų. Dabar kas kita. Dabar jau turim savo organizatorius, bendroj taryboj narius ir kitokius veikėjus, ne tik kvalifikuotus sekretorius ir kitokius unijinio gyvenimo vadus. Dabar lietuvių kriaučių gyvenimas kuone užtikrintas. Jau, girdi, esąs vakar sukakęs 66 m. amžiaus ir sekmingai dirbąs, tuo tarpu kitoj pramonėj ir neorganizuotai veikiant, kai kur 40 m. darbininko nepageidaujama.

Kitas veteranas Jonas Leveckis, pakviestas kalbėti, labai džiaugėsi, kad veteranus jaunesnieji pagerbia, dėkojo už jų darbų įvertinimą, jie anais laikais veikdami nesitikėję sulaukti tokios pagarbos ir džiaugėsi, kad jų organizacija kyla, kad gražiai dirba ir ateičiai palinkėjo sekmingos kloties.

J. Valaitis.

(Bus daugiau)

VIENYBĖS dienraščio generaliu agentu Brooklyne, didžiajame New Yorke ir apylinkėse yra p. Jonas Krunklys.

Mūsų generalis agentas rūpinasi dienraščio naujų skaitytojų gavimu, išrenka užsilikusias prenumeratas. Tariasi biznio reikalais surištais su dienraščiu.

Mūsų atsilankiusiu agentu į Jūsų namus prašome pasitikėti ir paremti dienraščio reikalu.

JUDAMIEJI PAVEIKSLAI MASPETHE

Maspetho Liet. Piliečių klube, 60-39 56th Drive, šį ketvirtadienį 8:30 val. vakare bus rodomi judamieji paveikslai. Jie įdomūs, nes bus rodoma, kaip ateiviai atvažiavome į Jungtines Valstybes padarėm pažangą šioje šalyje. Taipgi bus rodoma, kaip alus yra daromas.

Dykai bus duodama kiekvienam alaus gerti iš Budweiserio alinės. Ateikite ir atsiveskite savo draugus. Įžanga nemokamai.

Komitetas.

DALGIAI

Gauti iš Europos geriausio plieno dalgiai 32 verškų ilgio ir virš vieno svaro svorio

KAINOS SU ATSIUNTIMU: Dalgis $2.50. Žiedas dalgiui 50c. Plieno plaktukas 60c. Bobelė 75c. Budė 25c. Dantuotas piautuvas $1.00. Su užsakymu siųskit pinigus į

Ukrainian Bazar

170 E. 4th St., New York, N. Y.

RADIJO PROGRAMA

Iš stoties WBBR, 1300 kil. kiekvieną antrą penktadienį, 6:15 val. vakare. Programa prasidės gegužės 24 d. Toje programoje girdėsite įdomių žinių iš šių laikų įvykių ir taipgi mūsų tautiškos muzikos. Tos programos yra skiriamos dėl tiesos mylinčių žmonių.

(119-122)

Prirengiami Manadžeriai, Užveizdos ir Inžinieriai

Pasiruoškite dabar užtikrinimui sau ateities. JŲS GALITE TĄ PASIEKTI. Turėdami DAUGIAU MOKSLO, būsite naudingesni sau ir kitiems. Būdami išlavintu žmogumi, geriau pajėgsite susikurti sau geresnę ateitį ir turėsite progos DAUGIAU PINIGŲ UŽDIRBTI — KAS YRA KIEKVIENAM SVARBIAUSIA. Įstokite į vakarinius kursus Biznio Vedėjų Prirengimui (2 vakarus per savaitę), kuriuos veda laisniuotas profesionalis Inžinierius. Sėkmingai pabaigusiems kursus, kurie neturės darbo, gelbėsime surasti tinkamą užsiėmimą. Norintieji gauti nemokamai teikiamas informacijas, rašykite DABAR.

BUILDING MANAGEMENT

Pamokų Kursas Prasideda Dabar!

150 E. 50-TH STREET, NEW YORK, N. Y.

Skaityk ir Garsinkis

LIETUVIŲ NAUJIENOSE

MĖNESINIS ŽURNALAS

Kaina 2 metams $1.00

"Lietuvių Naujienos"

(J. Gustis, leidėjas)

332 NO. 6-TH STREET

PHILADELPHIA, PA.

HAVEMEYER 8-0259

RALPH KRUCH

FOTOGRAFAS

65-23 GRAND AVENUE

MASPETH, N. Y.

LIETUVIŠKA

RESTAURACIJA

BAR & GRILL

Gaminame amerikoniško ir lietuviško stiliaus valgius. Galima gauti Amerikos ir importuotos degtinės, vyno ir gero alaus.

Lietuviškas kumpis, rūkyti kilbasai ir kopūstai galima gauti kasdieną.

Joseph Zeidat,

411 GRAND STREET

Brooklyn, N. Y.

SKELBKITĖS VIENYBĖJE

NUPIGINTAS RAKANDŲ IŠPARDAVIMAS

Taip nupigintomis kainomis parduodame įvairius rakandus. Pasirinkimas didelis.

BEDROOM SETS — PARLOR SETS
STUDIO COUCHES—KITCHEN SETS
DINETTE SETS, MATRASAI IR SPRINGSAI

Grand Chair Corporation

LIETUVIAI RAKANDŲ IŠDIRBĖJAI

ANT. PETRAITIS, Biznio Vedėjas

409 ir 436 Grand Street Brooklyn, N. Y.

Tel. EVergreen 7-8451

VINCAS J. DAUNORA

APTIEKORIUS

PUSSVEIKIS - - - Jauties niekam tikęs—bejėgis? Neturi apetito, biaurūs pūslės skausmai? Rūkštis viduriuose? Galvos skaudėjimai? Jeigu esi užkietėjimo—vartok DAUNORO STOMACH MIXTURE

Tapk sveiku.

KAINA TIKTAI VIENAS DOLERIS

SVEIKATA SAIVE

229 BEDFORD AVE.

KAMPAS NORTH 4-TOS GATVĖS

BROOKLYN, NEW YORK

TARZANAS IR TORO AMŽINOJI UGNIS

Edgar Rice Burroughs, vertė Pijus Bukšnaitis

108.—Pasibaidęs dramblys visu smarkumu bėgo pirmyn, nežinodamas, kad priešais yra labai gili kasyklų duobė. Išsigandę sargai pasitraukė į šalį ir riksmai bandą sulaikyti dramblį, kuris nuo to dar labiau baidėsi. Perry O'Rourke pradėjo šaukti: Gelbėkite! Janetė tikrai užsimuš!"

Tuo momentu Tarzanas pradėjo veikti. Įsibėgėjęs jis užšoko ant didžiulio dramblio ir įsikibo į karalienės balną. Nuo čia jis vikriai nušoko ant dramblio sprando ir prirėpliojo prie didelės gyvulio ausies, į kurią pradėjo kalbėti švelnius ir niekam nesuprantamus žodžius.

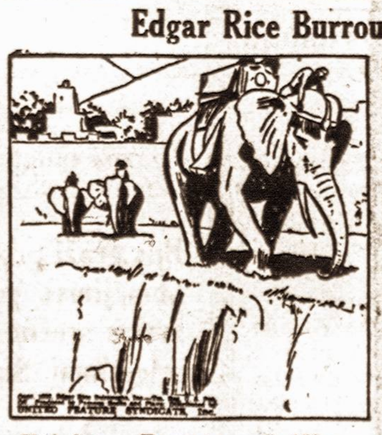

Išgirdęs Tarzano žodžius dramblys staiga nurimo. Jis liovėsi bėgęs, lengvai apsisuko, atsitolino nuo duobės ir sustojo. Atheą švelniai pažvelgė į Tarzaną: "Tu,—tu—išgelbėjai mane nuo mirties,'—pasakė ji labai jautriai. "Aš išgelbėjau nuo mirties Janetę," šaltai atsakė Tarzanas.

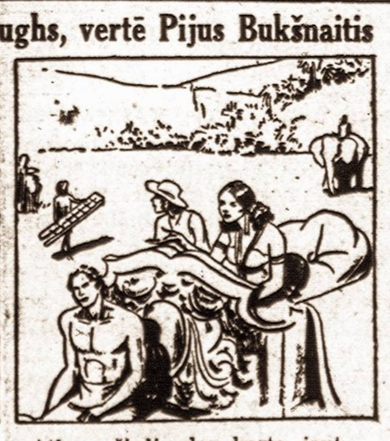

Atheos širdis dar kartą jautriai sudrebėjo. Ją jaudino ir meilė ir neapykanta link šio slaptingo vyro. Ji pasišaukė Mungo ir paliepė paduoti laiptus, o paskui paliepė Janetei: Lipk žemyn, palik mudu vienus. Tik nenueik toli. Aš noriu pasikalbėti su Tarzanu tau negirdint."

Kas bus toliau—žiūrėkite kitame VIENYBĖS numeryje

LAIDOTUVIŲ DIREKTORIAI

JUOZAS GARŠVA

231 Bedford Ave., Brooklyn, N. Y.

KOPLYČIOS LAIDOTUVĖMS

TEL. EVERGREEN 8-9770

MATTHEW P. BALLAS

(BIELIAUSKAS)

660 Grand St., Brooklyn, N. Y.

NOTARY PUBLIC Tel. STagg 8-5043

STEPHEN AROMISKIS

(ARMAKAUSKAS)

423 Metropolitan Ave., Brooklyn, N. Y.

Tel. EVergreen 7-4335 KOPLYČIA LAIDOTUVĖMS

ESTATE OF **A. J. VALANTIEJUS**

V. R. Valantiejus, Mgr.

General Insurance Agent

54-41—72nd St., Maspeth, L. I., N. Y.

NOTARY PUBLIC TEL. NEWTON 9-4464

ESTATE OF BARRY P. SHALINS

(ŠALINSKAS)

Vestie E. Davis, *Licensed Mgr.*

84-02 Jamaica Ave., Woodhaven, N. Y.

Tel. VIrginia 7-4499 KOPLYČIA LAIDOTUVĖMS

A. RODZEVICZ

(RADZEVIČIUS)

Tel. Stagg 2-4409

402 Metropolitan Ave., Brooklyn, N. Y.

Tel. STagg 2-0783 Night HAvemeyer 8-1158

JOSEPH LE VANDA

NOTARY PUBLIC

337 Union Avenue, Brooklyn, N. Y.

Visi šie laidotuvių direktoriai išnuomuoja automobilius įvairiems reikalams