MINĖJIMAS

Atidaryta pirmoji Amerikos garlaivių linija tarp New Yorko ir New Orleans 1820 m.

VIENYBĖ

LITHUANIAN DAILY

ORAS

Numatoma: giedra.

Šiandien: Margarita. Kantminas. Vingela.

LIV METAI, 134 (1,109) Nr. Telephone: EVergreen 7-7840 BROOKLYN, NEW YORK, PIRMADIENIS, 1940 BIRŽELIO-JUNE 10 D. KAINA 3 CENTAI

New York Public Library 470 Fifth Ave.

THE NEW YORK PUBLIC LIBRARY JUN 10 1940 ASTOR LENOX AND TILDEN FOUNDATIONS

ŠIANDIEN

Martaus pagerbimas
Savas pas savą
Toli mato
Pažiūrėkite giliau

PIJUS BUKŠNAITIS

Mūsų pastabai apie anais metais mirusį Lietuvoje Andrių Martų, kuris numiręs negavo net vietos kapinėse ir turėjo būti nuvežtas į karių kapus Klaipėdoje, gavome iš patikėtinų šaltinių paaiškinimą, kad minėtasis A. Martus pasimirė Kretingoje 1923 m. ir kaip pasitarnavęs Lietuvai asmuo, buvo pavestas Klaipėdos atvaduotojui - gubernatoriui J. Budriui palaidoti lietuvių panteone — Klaipėdoje. Jam buvo suteikta lygi su kitais pasižymėjusiais lietuviais garbė.

Tai mat kaip!

O čia mums amerikiečiams tais laikais buvo skelbiama, kad to Martaus į jokius kapus nenorėta priimti. Tų žinių santrauką randame ir VIENYBĖS metraštyje (1926 m. pusl. 86), kur sakoma, kad "pasimirusį (1923 m.) Kretingoj darbštų amerikietį patriotą Andrių Martų Lietuvos kunigai nepriėmė į katalikų kapines, todėl nugabentas palaidoti Klaipėdon."

Tas parodo, kad net numirėliai tais laikais Lietuvoje būdavo panaudojami partijų propagandai amerikiečių tarpe.....

Ak, tu brangioji lietuvių tauta! Kodėl tu negali būti vieninga tauta, įvairių partijėlių netampoma?

* * *

Vienas katalikų dienraštis pirštu rodo į faktą, kad New Yorko žydų valdomose įstagose paleisti iš darbų visi krikščionys, o į jų vietas priimti atbėgusieji iš Vokietijos žydai.

Ko čia stebėtis? Juk savas pas savą.

Žydai, mat, rūpinasi savaisiais.

O ar daug rūpinasi savaisiais lietuviai?

Pasimokykime iš žydų.

* * *

Vienas Brooklyno savaitraštis rašo, kad VIENYBĖS bendradarbis, kuris gyvena netoli Kanados, mato, kaip dreba kokio ten J. Januškio kinkos Paryžiuje. O tas savaitraštis įrodinėja matąs, kad to žmogaus kinkos nedreba.

Geros tų vyrų akys, jei mato drebančias ir nedrebančias kinkas net Paryžiuje — už 3,000 mylių.

Tik stebėtis nereikia.

Vienas liūdytojas teisme po priesaika pareiškė, kad nakčia matąs daiktus net už 50,000 mylių. Nuo žemės jis aiškiai mato mėnulį.

O mūsų kai kurie dienraščiai net mato Lietuvos vyriausybės slaptas mintis.

Kas teisybė, tai ne melas.

* * *

Vienas komunistų dienraštis, vadindamas VIENYBĘ fašistine mazgote (atsiprašome už nepadoru žodį: jis ne mūsų, tik "pažangiųjų" draugų komunistų!), vėl šūkauja pasenusią pasaką, kad Sovietai "atėmė iš Lenkijos Vilnių ir atidavė Lietuvai."

Na, jei jau kasamasi, prie kelmo, tai kodėl neprisikasti ir iki šaknų?

Kol per ištisus dvidešimtį metų Lietuva reikalavo Vilniaus, Sovietai nesakė nieko. Tik kai Hitleris sutruškino Lenkiją ir, pirštu pamojęs Stalinui, pasakė: "Ja, ja, mein Lieber Freund, dabar ir tu gali ką nors pasiimti! Pasiimk ir dar kitiems duok!" — tai tuomet ir Sovietai pasidarė mielaširdingi.

Aiškinimų nereik.

ŽINIOS IŠ LIETUVOS

PAMETAMI KŪDIKIAI

MARIJAMPOLĖ. — Miesto savivaldybė dabar skundžiasi neturinti kur dėt pamestinukų, kurię paskutines kelias savaites atsirado net 6. Pamestinukai paliekami prie bažnyčios, m. s-bės rūmų durų, kiemuose ir kt. "Lopšelis" pamestinukų iš m. s-bės neima, kūdikiai atiduodami auklėti senom moterim už 30—40 lt. mėn. bet auklėjimu m. s-bė nėra patenkinta.

RUIMINGI RŪMAI

KAUNAS. — Įvyko iškilmingas Darbo Rūmų naujų namų atidarymas. Namai buvo pradėti statyti 1938 metų birželio 23 d. ir galutinai baigti š. m. balandžio mėnesį. Darbo Rūmų namai turi 25,000 kūbinių metrų talpos. Bendras grindų plotas yra apie 4,000 kv. metrų. Viena teatro stalė turi daugiau kaip 2,900 kūbinių metrų talpos. Šioje salėje yra įrengta 700 sėdimų nuolatinių vietų, o reikalui esant, galima dar pristatyti iki 100 kėdžių, o pora šimtų žmonių gali sutilpti stovėdami. Sporto salė užima apie 700 kūbinių metrų. Čia vienu metu gali sportuoti apie 50 žmonių. Toliau eina kultūros klubo salė, kurioje telpa 250 žmonių. Erdviose Darbo Rūmų mokyklų patalpose dviem pamainom gali mokytis iki 600 asmenų. Be to, čia yra įrengti kambariai ekskursijoms apsistoti, kuriuose žiemos metu gali nakvoti iki 100, o vasaros metu net iki 250. Darbo Rūmų namuose dar yra įrengta didžiulė valgykla, kur gali kas dien valgyti iki 1,200 žmonių. Skaityklos ir bibliotekos patalpa pakankamai erdvi ir joje telpa apie 200 žmonių. Visose Darbo Rūmų namų patalpose vienu metu gali sutilpti per 2,200 interesantų. Namams pastatyti buvo sunaudota 13 milijonų kilogramų įvairios statybinės medžiagos, kuriai pervežti reikėtų 900 vagonų arba 25 traukinių. Darbo Rūmų namai su visu įrengimu kaštavo apie 1,250,000 litų, kas, palyginus su kitų panašių rūmų statyba, skaitoma nebrangu. Atidaryme dalyvavo Respublikos Prezidentas ir Vyriausybė.

NAUJAS LATVIJOS GYNIMO ĮSTATYMAS

RYGA. — Latvijos ministerių taryba, pirmininkaujant prezidentui Ulmaniui, priėmė naują valstybės gynimo įstatymą, kuris apima visus ikšiolinius įstatymus, liečiančius Latvijos krašto gynimą ir karinius organus. Pagal naują įstatymą ginkluotų pajėgų viršininkas yra respublikos prezidentas. Taikos metu Latvijos ginkluotoms pajėgoms vadovauja kariuomenės vadas, o karo metu vyriausias kariuomenės vadas. Ginkluotosios pajėgos skirstomos į sausumos kariuomenę, karo laivyną ir oro laivyną. Ginkluotosios krašto pajėgos yra krašto apsaugos ministerijos žinioje. Sienos sargybos taikos metu yra vidaus reikalų ministerio žinioje, o šauliai — viešųjų reikalų ministerio žinioje. Respublikos prezidento patariamasis organas yra valstybės gynimo taryba. Krašto gynimo ūkiniais reikalais rūpinasi krašto apsaugos ministerija. Krašto apsaugos ministeris pabrėžė, kad naująją tvarką bus galima patikrinti visos valstybės gynimo aparato greitą mobilizavimą.

PIENININKYSTĖ DZŪKUOSE

SEIRIJAI. — Seirijų kooperatinė pieninė peržengė savo gyvavimo pirmąjį dešimtmetį. Pieninė randasi netoli Seirijų miestelio. Savo veiklą pradėjo su rankinėmis, 600 ir talpos, mašinomis nuomuojamome namely 1937 m. perėjo į nuosavas medines patalpas su mūriniais katilinės ir sandėlio priestatais. Mašinos garinės. Metų laikotarpy pieno pristatymas labai neišlygintas, vasaros metu tiek pieno, tiek statytojų kiekis žymiai didesnis, negu žiemą. Liepos mėn. būna 124 statytojai. Pieninė turi 12 gr. nugriebimo punktų: Miroslavo, Obelijos, Jurgiškių, Buckūnų, Paliūnų, Straigių, Straigiškės, Krikštonių, Parežėnų, Seiliūnų, Pupasodžio ir Rėvų-Volungių. Pirmieji du grietinės nugriebimo punktai yra savistovūs, o kiti visi — nuosavi. Ištisus metus veikia tik 6 gr. nugriebimo punktai: Buckūnų, Jurgiškių, Obelijos, Miroslavo, Parečėnų ir Straigių. Punktuose per visą laiką supirktas pienas sudaro pieninės gaminamų produktų didesnė pusė yra pirmos rūšies. Finansinė būklė yra gera, baigia mokėti skolas už sklypą, nuosavas patalpas ir mašinas.

TIRIAMI BAŽNYČIOS REIKALAI

VILNIUS. — Bažnytiniais reikalais praėjusį sekmadienį Vilniuje lankėsi nuncijaus sekretorius, kuris buvo priimtas arkiv. Jalbržykovskio ir painformuotas apie bažnytinius santykius Vilniuje. Tą pat dieną sekretorius gavo progos stebėti šv. Kazimiero bažnyčioje susirinkusių maldininkų mišrius bažnytinius giedojimus: lietuvių — lietuviškai, lenkų — lenkiškai. Mieste kalbama, kad arkiv. Jalbrzykovskis ir kapitulos nariai pateikę, žinoma, sau palankių informacijų apie pastarosiomis dienomis bažnyčiose įvykstančius mišrius šventų giesmių giedojimus. Lenkų kunigų tarpe šiam sekretoriaus atsilankymui Vilniuje ir jo stebėjimui pamaldų, kurios buvo šv. Kazimiero bažnyčioje, suteikiama didelės reikšmės.

Miesčionys valgo dilgėles

TILŽĖ. — Prie Senkendorfo paminklo, kaip rašo "N. T. K.," turgaus dienomis tupi bobelės su savotiškais žalumynais, kurių tarpe jaunų dilgėlių. Dilgėlės išvalančios kraują. Jas valgo kaip salotas sumaišę su pienių lapeliais, rūkštynėmis, salotomis, prideda svogūnų, druskos, pora lašų aliejaus, arba iš jų užplikina arbatą, arba verda sriubą.

PIGŪS UŽDARBIAI

KAIŠIADORYS. — Kaišiadorių stotyje, prie malkų pakrovimo darbų dirba nemažas skaičius darbininkų, kurie nusiskundžia, kad privatūs pirkliai permažai moka už darbą. Taip, pav., už pakrovimą rąstų į vagoną valdžia moka už vieną kietmetrį po 1.80 lt. tuo tarpu privatūs pirkliai tik 1.50 lt. Prie tokio atlyginimo darbininkas į dieną gali uždirbti nedaugiau 4.50 lt. Darbininkai norėtų tuo reikalu skystis, tačiau nežino, kur reikia kreiptis.

BALTIJOS VALSTYBĖSE GALI BŪTI ĮVESTI TURISTINIAI ČEKIAI

RYGA. — Baltijos valstybių turizmo konferencijoje, Lietuvos delegacija iškėlė sumanymą pagyvinti tarpusavį Baltijos valstybių turistinį judėjimą, įvedant turistinį klearingą arba turistinius čekius. Latvijos ir Estijos delegacijos tam pasiūlymui pritarė, o konferencija dėl to reikalo priėmė atitinkamą rezozliuciją.

Tenka patirti, kad Lietuvos pasiūlymas rado gyvą pritarimą oficialiose įstaigose. Lietuvos Bankas ir Valiutų komisija sutiko tokius čekius įvesti ir tam reikalui jau numatė atitinkamus kreditus. Jei Latvijos ir Estijos bankai taip pat sutiks, tai dar šią vasarą galėtų būti įvesti turistiniai čekiai, o tai labai palengvintų turistinį judėjimą tarp Lietuvos, Latvijos ir Estijos.

KOVA SU VAGYSTĖMIS

RASEINIAI. — Policija suėmė ir uždarė į kalėjimą 4 miesto gyventojus: Rutkauską, Reimerį, Gecių ir Petravičių, kurie neseniai papildė keletą įsilaužimų bei vagysčių. Jų butuose rasta daug vogtų daiktų, pakinktų, indų, dalgių, drabužių, kojinių, tabako ir kt.

* * *

Kalnujų miestelyje, Raseinių valsč., išplėšta Rengvico krautuvė. Pavogta pinigų, apie 100 pusb. valst. degtinės ir kitokių prekių. Nuostolių apie 500 lt. Vagys policijos suimti.

* * *

Raseinių policija suėmė 3 lenkų kareivius (karo belaisvius), kurie atbėgo iš Pagėgių apskr. (Vokietijos). Jie norėjo sugrįžti į savo tėviškes, kurios dabar užimtos SSSR.

Vokiečiams atimta teisė gyventi Rumunijoje

BUKARESTAS. Havaso žiniomis, Rumunijos saugumo organai paskutiniu metu veda labai smarkią kovą su nepageidaujamais svetimšaliais. Šio mis dienomis 240 vokiečių buvo atimta teisė gyventi Rumunijoje. Tų vokiečių tarpe yra daug tokių, kurie Rumunijoje apsigyveno prieš daugelį metų.

Karalius Hakonas tebėra Norvegijoje

LONDON. — Havaso žiniomis, gegužės 3 d. autoritetinguose britų sluoksniuose, lygiai taip pat, kaip ir Chamberlaino paskutiniame pareiškime buvo nurodyta, pareiškiama, kad britų vyriausybė nėra nusistačiusi apleisti savo akcijų Norvegijoje arba laikyti tą kraštą antros eilės karo veiksmų lauku. "Press Association" iš autoritetingų šaltinių praneša, kad Norvegijos vyriausybė vis dar tebeegzistuoja ir Norvegijos karalius Haakonas tebėra savo krašte.

Prancūzai iš bulgarų pirks tabaką

SOFIJA. — Tarp Bulgarijos ir Prancūzijos vyriausybių buvo sudarytas susitarimas, pagal kurį Prancūzijos vyriausybė pirks už 100 milijonų frankų bulgariško tabako. Tas užpirkimas prancūzų ūkiniuose sluoksniuose yra laikoma svarbiu žingsniu į Prancūzijos ir Bulgarijos ekonominių santykių išsiplėtimą.

PUOŠIAMAS MIESTAS

ALYTUS. — Alytaus m. s-bė šį pavasarį numatė remontuoti 15,000 kv. m. gatvių, iš šio ploto 12,000 kv. m. bus išgrįsta nauju grindiniu. Remontuojama Kauno g-vė, išgrįs 9,000 kv. m. Pulko alėjoj bus išvesta keletas skersgatvių, o kitose gatvėse bus lyginamas profilis. Laisvės paminklą apsodins gyvatvore. Miesto sodas jau aptvarkytas: apžiūrėti dekoratyviniai medeliai, nuvalyti takai; fontanas jau veikia. Stadione įrengs šaudyklą, padarys krepšinio aikštę mediniu grindiniu. Jau baigiama estrada.

* * *

Iš Alytaus gimnaziją manoma iškelti. Surašomi mokiniai, kurie galėtų mokintis Merkinėje (Alytaus a.) ir Liepalingy (Seinų a.). Merkinėje bus įsteigta gimnazija, o Liepalingy progimnazija.

Politiniai nusikaltimai Lietuvoje

KAUNAS. — Praėjusiais metais ir politinių nusikaltimų buvę mažiau, negu ankstyvesniais metais. Tame fronte nieko vpatinga.

Išimtį sudaras Vilnius, bet ir čia 75% politinių nusikaltimų padaroma ne vietinių gyventojų, o karo atbėgėlių, ar šiaip į Vilnių atsikėlusių gyventi.

Įsakė įvesti mėsos priežiūrą

KAUNAS. — Žemės ūkio ministeris įsakė nuo gegužės 1 d. įvesti mėsos priežiūrą Maišiogalos miestelyje, Vilniaus apskr., Kvedarnos miestelyje, Tauragės apskr., ir Gelvonų miestelyje, Ukmergės apskr.

BIULETENIS

Vokietijos armijos veržimasis į Prancūziją per trečiąją dieną pasistūmėjo labai menkai, nes prancūzai sudarė smarkų pasipriešinimą. Vokiečiai puolė prancūzus visomis savo žmonių ir metalo jėgomis, priversdami alijantus pasitraukti visu 120 mylių rontu. Bet prancūzų komunikatas sako, kad pasitraukė tik priekiniai avanpostai į numatytas pozicijas, pilnai atlikę paskirtas pareigas prieš priešo tankus. Vokiečiai visu frontu sulaikyti, neįstengę niekur pralaužti alijantų linijų. Svarbiausi vokiečių puolimai buvo taikomi Soissons ir Rethe ruožuose. Visi vokiečių būriai, perėję į pietinį upės Aisne krantą sunaikinti.

Visas tarpas tarp Paryžiaus ir karo fronto, septyniasdešimts mylių pločio, paverstas į sustiprintą karo lauką. Visur barikados, kanuolės ir kiti pasipriešinimo ir apsigynimo įrengimai.

PARIS. — Vokiečių karo planas pradeda aiškėti. Jie pasiryžę prasilaužti pro prancūzų frontą vien savo metalo svoriu: mechanizuotos jėgos stumiamos į frontą be jokio pasigailėjimo ir atsižvelgimo į nuostolius. Trečiąją mūšio dieną tas svoris dar buvo padidintas, dėl ko priekiniai prancūzų skyriai turėjo pasitraukti į stipresnias pozicijas, pas kurias vokiečiai ir buvo sulaikyti.

* * *

LONDON. — Anglijos admiralitetas paskelbė, kad draudžiama visiems komercijos laivams po sutemų prisiartinti prie Anglijos krantų. Prisiartinę prie Anglijos prieš sutemas laivai turi laukti ik rytojaus trijų mylių atstume nuo kranto.

* * *

LONDON. — Politiniuose sluoksniuose kalbama, kad numatomas Rusijos susiartinimas su Turkija. Manoma, kad Sovietai stos į pagalbą Turkijai, jei Italija prisidės prie Vokietijos ir puls Balkanus. Bet jei Italija puls tik Prancūziją, Turkija, be abejojimo, laikysis neutralumo.

* * *

ALEKSANDRIJA, Egiptas. — Egipto vyriausybė paliepė išgabenti iš sostinės visus vaikučius į šalies gilumą. Arabiškas laikraštis Al Bassir rašo, kad Italija pažadėjusi Egiptui neliečiamybę, nors italams ir tektų gelbėti vokiečius šiame kare.

* * *

NEW YORK. — Pusantro šimto City College fakulteto narių pasiuntė vyriausybei prašymą teikti alijantams visokią paramą.

* * *

WASHINGTON. — Laikraščio New York Times sumanymas įvesti šioje šalyje priverstiną karo tarnybą labai patikęs prezidentui Rooseveltui. Tuo klausimu kalbamasi ir Kongrese.

* * *

Transatlantinis lėktuvas Yankee Clipper išskrido į Europą dviem dienom vėliau su 21 keleiviu.

* * *

Švedijos karalius Gustaf atsišaukė į tautą, kad būdėtų šalies sargyboje ir saugotųsi karo.

* * *

Alijantai užpirko Jungtinėse Valstybėse karo lėktuvų už bilijoną dolerių.

Renka žinių apie durpių produkciją

KAUNAS. — Tenka patirti, kad Kainų tvarkymo įstaiga pradėjo rinkti žinias apie durpių gamybą. Norima turėti žinių apie esamą produkciją ir kiek numatoma šį sezoną pagaminti durpių. Surinkus šias žinias, bus galimas tikslesnis durpių paskirstymas.

Sudaroma nauja lakūnų grupė

KAUNAS. — Liet. aero klubas netrukus sudaro Kaune naują mokinių lakūnų grupę. Jon pirmoje eilėje bus priimami jaunuoliai, tinką savo sveikata Karo aviacijos tarnybai ir pasižadą karinę tarnybą atlikti Karo aviacijoje. Mokinių lakūnų grupes LAK sudaro ir provincijoje. Tuo būdu Liet. aero klubas šiemet žymiai padidins Lietuvos lakūnų kadrus.

Nepuošnus miestas

ROKIŠKIS. — Mažai rasime miestelių, kurie būtų taip gamtos grožio atžvilgiu nuskriausi, kaip Rokiškis. Vienintelį džiaugsmą galima patirti tik netolimuose miškeliuose, bet šiais metais ir tuo naudotis neįmanoma, kadangi jie sausakimšai priversti pastipusių arklių ir raguočių kaulais. Reiktų sutvarkyti.

● Šiuo metu į Lietuvą yra atvykę estų žemės ūkio rūmų atstovai, kurie čia verbuoja vykti į Estiją lauko darbų darbininkus.

VILNIAUS MOKSLEIVIJA

VILNIUS. — Vilniaus valstybinėse gimnazijose šį pavasarį mokosi 2,575 moksleiviai. Valstybinėje Vytauto Didžiojo Berniukų Gimnazijoje apie 400 moksleivių. Valstybinėje Kunigaikštienės Birutės Mergaičių Gimnazijoje apie 200 (vyresnės klasės gimnazija turi bendrai su Valst. Vytauto Didžiojo Bern. Gimnazija). III Valst. (buv. A. Mickevičiaus) berniukų gimn. 644, IV Valst. (buv. Ožeškienės) Merg. Gimn. 625. V. valst. (buv. Zigmanto Augusto) Berniukų Gimn. — 518, VI Valst. (buv. A. Čartoriškio) Merg. Gimn. — 370 moksleivių. Iš viso šį pavasarį Vilniaus valstybinėse gimnazijose mokosi 1,562 berniukai ir 1,195 mergaitės. Baigiamuosius egzaminus iš viso laiko 211 abiturientų, iš jų 151 berniukas ir 60 mergaičių.

Civilinės metrikacijos reikalu

KAUNAS. — Ruošiant civilinės metrikacijos projektą, reikia neužmiršti tai, kad Lietuvoje jo laukiama jau 22 metai. Civilinės metrikacijos belaukiant, Lietuvoje susidarė tūkstančiai niekur neįmetrikuotų vaikų ir jaunuolių. Todėl tame įstatyme turi būti paragrafas, kuriuo pasirėmus, per tam tikrą laiką galima būtų visi tokioje būklėje esantieji vaikai ir jaunuoliai įmetrikuoti. Jeigu tas pereinamas momentas įstatyme nebus numatytas, tūkstančiams tėvų bus sudaryta didelių nepatogumų.

Vokiečiai atakuoja! —Slėpdamiesi už savo galingų tankų, vokiečių pėstininkai skubiai puola priešo pozicijas nepaisydami jokių nuostolių.

LITHUANIAN DAILY UNITY

VIENYBĖ

Oldest Lithuanian Newspaper
193 Grand St., Brooklyn, N. Y.
Telephone: EVergreen 7-7840
Published daily except Sundays and Holidays by
Lithuanian Press Corp., Inc.

Entered as Second Class Matter October 23, 1907 at the Post Office at Brooklyn, N. Y. Under the Act of March 3, 1879

Advertising rates on application

PRENUMERATA

Brooklyne ir užsieniuose:

Metams	$7.00
Pusei metų	$3.75
Trims mėnesiams	$2.00
Vienam mėn.	$0.90

Jungtinėse Valstybėse ir Kanadoje:

Metams	$5.00
Pusei metų	$2.75
Trims mėnesiams	$1.65
Vienam mėn.	$0.75

Visais reikalais adresuokite:
Lithuanian Press Corporation
193 Grand St., Brooklyn, N. Y.

J. Kruze—Redaktorius
S. E. Vitaitis—Administratorius
A. S. Trečiokas—Prezidentas

KUR GERIAU TIKTŲ TAUTINĖS SROVĖS SEIMAS LAIKYTI

AR LABOR DAY BŪTŲ PATOGUS LAIKAS?

Chicagoje, birželio pabaigoje, ŠLA seimo proga, įvyks Amerikos Lietuvių Tautinės Tarybos ir tautinių veikėjų konferencija. Tai bus jau ketvirta konferencija nuo 1934 metų, kaip tautinė srovė pradėjo savitarpiniai organizuotis.

Šios konferencijos paprastai išrinkdavo Tautinės Tarybos valdybą, kuri sekdama vidurinės tautinės srovės reikalus, varo savo tam tikrą užsibrėžtą darbą.

Bet šį kartą Chicagos tautinių veikėjų konferencijai teks pareiga ne tiek išrinkti Tautinės Tarybos valdybą, kiek paruošti Vidurinės Srovės Seimo sušaukimo projektą ir paties Seimo programą.

Tai bus žygis kuris nustatys ateičiai stiprią vidurinės srovės centrinę organizaciją.

Tokia organizacija būtų pavidale federacijos, į kurią įeitų visos tautinės draugijos, klubai, rateliai ir t.t., kad jų visų veikimas būtų suderintas, sistematizuotas, ne palaidas kaip iki šioliai yra.

Kad Vidurinės Tautinės Srovės Seimas reikalingas įrodo ir skaitlingi tautinių veikėjų dalyvavimai Tautinės Tarybos konferencijose, ir gausus perėitą gruodžio 10 d. Brooklyne įvykęs Rytinių Valstijų tautinių veikėjų suvažiavimas.

Klausimas lieka kada ir kur seimas šaukti. Konferencija įvyks Chicagoje, vakarinėse valstijose. Seimas laikyti gal geriau atitiktų, ir būtų gausesnis ir pasekmingesnis, jeigu būtų laikomas rytuose.

Vienybėje prieš kelias savaites buvo pabrėžtas manymas "ar nebūtų gerai kad tautininkų seimas įvyktų kuriame nors rytų miestelyje, kur yra nemažai lietuvių". Pavyzdžiui paminima Amsterdam, Waterburis ar kt.

Geriausia tiktų seimas šaukti bent kuriame rytiniame didmiestyje. Amsterdam ar kitos to didumo lietuviškos kolonijos tankiausia turi savo susipratusius ir stiprius tautinius veikėjų būrelius, kurie nudirba reikalingus darbus ir visada paseks didžiuosius centrus.

Bet yra koolnijų kur reikalinga tautinio pastiprinimo, sužadinimo, įkvėpimo.

Bostonas perdaug į šalį, ten būtų nepatogu eimas šaukti, nors reikalinga būtų.

Kitos dvi didelės kolonijos, kurioms seimas tiktų duoti tai Brooklynas arba Philadelphia.

Visų rytinių valstijų veikėjams į Philadelphiją būtų labai patogu atvykti, o vakarinių valstijų veikėjai galėtų pasiaukoti, pašvęsti kiek daugiau savo laiko ir kaštų į rytus seiman atvažiuoti.

Ieškant gi pusiaukelio tarp rytinių ir vakarinių kolonijų, reikia turėti mintyje Clevelandas ir Pittsburghas, kurios kolonijos mielai pasiimtų seimą surengti.

Kaslink seimo dienos: jau keliais atvejais buvo išsireikšta ir minima Labor Day — tai yra Darbo Šventė, kada supuola beveik trys šventos dienos: šeštadienis, sekmadienis ir pirmadienis (Labor Day šįmet išpuola rugsėjo 2 d.).

Rimtam darbui atlikti kaip tik reikalinga panaudoti tokį laikotarpį, nes pastari mūsų grupių suvažiavimai, kur būdavo pribėgdamai pašvenčiama tik kelios valandos laiko, reikalingų rezultatų neduoda: darbas pasilieka pusiau nebaigtas ir delegatai turi skirstytis.

Vėlesnio rudens laiko laukti neapsimoka, nes tada jau pasidaro sunkesnis susisiekimas automobiliais ir nėra taip supuolančių trijų šventadienių.

Rytų Tautininkas

LIETUVIŲ ŠEIMOMS

Amžių bėgyje pasiekta gyvenimo pažanga: civilizacija ir kultūra yra stipraus būdo žmonių kūrybos vaisius. Tūkstančiais metų žmonija tobulėjo, kol pasiekė šių dienų kultūros laipsnį. Didžiausios įtakos žmogaus būdui turi auklėjimas, t. y. šeima ir vyraujančios šeimoje nuotaikos.

Lietuvių tautos gyvenime šeimos reikšmė ypač ryški. Dar nesenai, būdami svetimųjų valdžioje, kada buvo draudžiamas bet koks kultūrinis veikimas, lietuvis tik šeimoje galėjo gauti jėgų kovoje su šimteriopai galingesniais okupantais, tik šeimoje galėjo brandinti tėvynės laisvės mintį ir, atėjus patogiam metui, ją įgyvendinti tikrovėje.

Jei ne lietuvių kaimiečio šeimos stiprumas praeityje, kažin ar būtų išlikusi net mūsų gimtoji kalba.

Šeima tai mažutės dalelės tautos širdies — širdies, kuri viena taip pat jaučia, kaip milijonas jos paskirų, bet vieningų dalių.

Neveltui tad iš seno buvo susirūpinta, kad lietuvio šeima būtų gryna, tautiniu atžvilgiu tvirta, dora, sveika. Tai keturi stulpai, ant kurių galime remti tautos ir valstybės ateitį.

Kodėl turi būti šeima gryna? Lietuviai iš seno yra labai pakantrūs (tolerantingi). Dažnai, būdavo, jei lietuvis vesdavo lenkę ar rusę — šeima kalbėdavo lenkiškai, ar rusiškai. Savaime suprantama, kad tai atsiliepdavo tolimesniame ne tik šeimos, bet ir lietuvių tautos gyvenime. Mišrios šeimos yra tautai nelaimė, todėl jos vengtinos.

Šeima turi būti dora. Tik dorovės saitas sujungtoje šeimoje auga sveiki dorovingi vaikai, o dorai auganti jaunoji karta yra laimingos tautos atei ties laidas.

Šeima turi būti sveika. Šiuo nepaprasto įtempimo ir kovos dėl būvio metu išlieka tik kūnu ir siela sveiki žmonės.

Visi, kuriems rūpi tautos ateitis, turime rūpintis, kad vaikai augtų kiek galima sveikesni. Valstybė yra daug padariusi, kad ir nepasiturintiems šalies gyventojams. Bet yra svarbiau ne ligą gydyti, bet jai neduoti išsiplėsti.

Reiškia vaikams reikia suteikti progų būti gryname ore, žaisti, sportuoti ir taip juos auklėti, kad jie būtų ne tik kūnu, bet ir siela sveiki. Vaikams iš mažens turime skiepyti darbo meilę, kad ateityje lietuvių tautoje nebūtų nė vieno silpnadvasio ir silpnakūnio nario.

Lietuvių tauta, būdama ant didžiojo tautų vieškelio, turi susirūpinti, kad jos narių skaičius tolydžio didėtų.

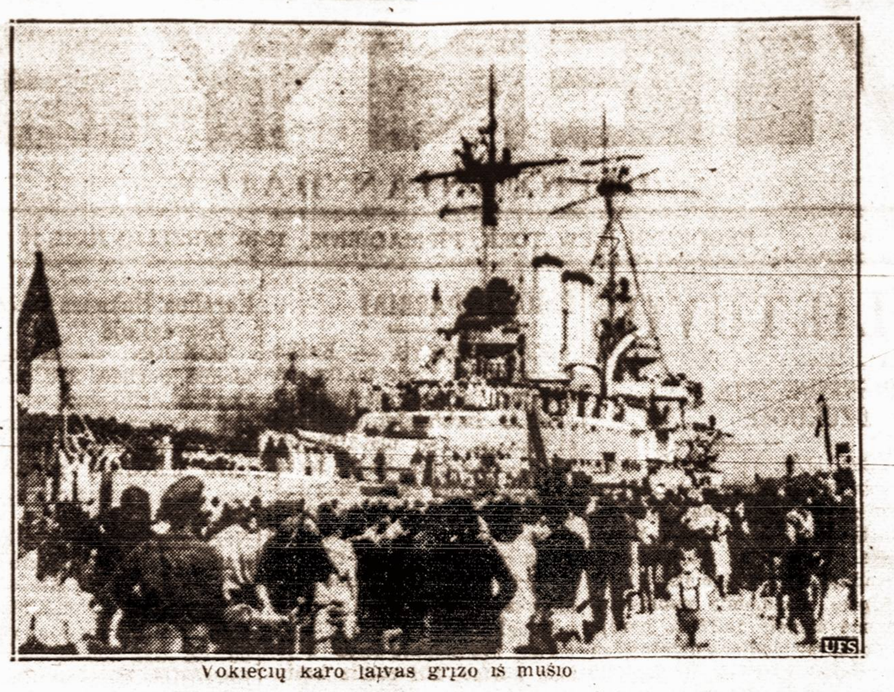

Vokiečių karo laivas grįžo iš mūšio

-- Ir t. t.

Iškraipyta

P. Mizara teigia jog žinia iš Kauno sako, kad Lietuvos vyriausybės organai suareštavo visą eilę tų žmonių, kurie dalyvavo raudonarmiečių vogime. Mums atrodo, kad Lietuvos vyriausybė suareštavo apie 64 žmones, tačiau iki šiol nė vienas neprisipažino, kad jie "vogė" rusų kareivius iš stovyklų. Suimtieji asmenys yra įvairaus plauko žmonės tik vėliausiu laiku apsigyvenę Lietuvoje ir dėl vienos ar kitos priežasties gyveną arti stovyklų. Jų sulaikymas dar neįrodo, kad jie dalyvavo rusų kareivių "vogime".

* * *

Dėl ko

Tie suėmimai yra tik apsauga, kad neaiškaus plauko žmonės dabar apsigyvenę Lietuvoje nekeltų nerimo ir neišprovokuotų nesusipratimų, kurių pagalba Sovietai galėtų statyti daugiau reikalavimų Lietuvai.

* * *

Svetimas

Vienas iš sulaikytųjų asmenų prisipažino Lietuvos policijai, kad jis yra svetimos valstybės agentas. Tas nenuostabu, ypač po vėliausių įvykių toje Europos dalyje. P. Mizara klysta sakydamas, kad suimti yra kaltininkai. Kiek žinoma, komisija iki šiol dar reikalą tiria ir kai ištirs, sužinosime teisybę.

* * *

Iš kitos pusės

Iš kitos pusės žiūrint, kas gali užtikrinti, kad tie kareiviai, kurie dingo iš rusų karuomenės stovyklų, patys dėl kokių nors priežasčių nebėgo ir žinodami, kad bus smarkiai baudžiami, nedrįso grįžti ir net bandė pasislėpti, o kai juos sugavo, tai bėdą vertė ant lietuvių. Juk iš 10,000 ar daugiau kareivių yra visokių: sąžiningų ir ne, yra padaužų ir melagių, kurie viską darys, kad save pateisinti.

Kodėl lietuviški komunistai daro savo išvadas ir tuojau apkaltina savus žmones, o pačius rusus pateisina. Juk rusai nėra koki viršžmogiai, kurie neklaidingi.

* * *

Palaukime

Palaukime su išvadomis. Komisija, kuri reikalą tiria, aiškiai, yra kompetentiška dalyką išaiškinti ir išaiškins be mūsų amerikiečių pagalbos ir malonės.

Vis dėlto reikia stebėtis, kad mūsų lietuviai komunistai visur ir visuomet užtaria rusus, kur reikalas liečia Lietuvą ir Rusiją. Mes taip pat stebimės, kad mūsų komunistai, kurie nuolatos reikalauja Lietuvoje kažin kokios demokratiškos sistemos ir politinės laisvės visokių idealogijų apaštalams, niekad tų laisvių nereikalauja Rusijos žmonėms. Taip pat stebėtina, kad tuo tarpu, kai reikalaujama laisvių priešfašistinei akcijai, komunistų tėvynė nuolatos flirtuoja su nacine Vokietija.

MOTERIŠKĖS DARBININKĖS APDRAUDA

Kaip darbininkas, taip ir darbininkė, kuri yra kvalifikuota, gauna mėnesinę apdraudą kuomet sulaukia 65 metų amžiaus.

Bet ištekėjusiai darbininkei numirus, nėra jokios mėnesinės apdraudos jos vyrui pagal jos uždirbtų algų. Jos vyras gauna tik visos sumos (lump sum) išmokėjimą, kuri suma yra lygi šešissyk sumą jos mėnesinės apdraudos. Jeigu, kaip žmona ar našlė, ji numirtų, palikdama užlaikomųjų vaikų, kiekvienas vaikas gaus mėnesinę apdraudą ta vaikų apdrauda bus pusė jos mėnesinės apdraudos.

Neištekėjusios moters apdrauda eis jos tėvams, jeigu ji juos užlaikė prieš mirtį. Išmokėjimai prasideda kuomet tėvai tampa 64 m. amžiaus ir kiekvienas gaus pusę apdraudos, kurią duktė užsidirbo laike jos mirties. Pavyzdžiui, jeigu ji uždirbo algų, kurios jai duotų apdraudą iš $20 per mėnesį, kiekvienas tėvas, sulaukęs 65 m. amžiaus gaus $10 per mėnesį.

Jeigu ištekėjusi moteris ir jos vyras, abudu, dirba prie užsiėmimų įstatymo apdengtų ir jeigu abudu užsidirbo apdraudą, kuomet pasiekia 65 m. amžiaus, moteris gali gauti apdraudą, kurią ji pati užsidirbo, ar gali gauti žmonos apdraudą, kuri tik yra didesnė. Abiejų sumų negaus. Pavyzdžiui, daleiskime, kad jos vyro apdrauda yra $30 per mėnesį. Šita žmona gautų savo apdraudą iš $20 per mėnesį, ta suma yra jos pačios uždirbta apdrauda, nes žmonos apdrauda kaipo pusė jos vyro apdraudos šitame atsitikime būtų $15. Kadangi jos pačios apdrauda yra didesnė, didesnė suma bus mokama. Jeigu šita žmona būtų užsidirbus apdraudą tik iš $10 per mėnesį ir jos vyro apdrauda būtų $30 per mėnesį, apdraudos yra didesnė suma tai ji gautų $15, nes pusė vyro už jos pačios uždirbtą apdraudą.

Dirbanti moteris, sulaukus 65 m. amžiaus, jeigu yra našlė mirusio apdrausto darbininko, gautų ar jos pačios uždirbtą, ar našlės apdraudą, kuri tik tuma yra didesnė. Jeigu jos vyro apdrauda buvo $30 ir ji pati užsidirbo apdraudą iš $20 per mėnesį, matome, kad našlės apdrauda yra didesnė, nes našlės apdrauda yra trys ketvirtadaliai vyro $30, ar $22.50. Tai ji gautų našlės apdraudą iš $22.50.

Daleiskime, kad našlė yra jauna moteris, uždirba $50 per mėnesį, krautuvėje ar ofise. Ji užlaiko du vaikus. Kiekvienas vaikas gaus pusę tėvo apdraudos ir kol našlė uždirba daugiaus kai $15 per mėnesį, ji negaus našlės apdraudos. Tokiame atsitikime, jeigu vyro apdrauda buvo $25 per mėnesį, kiekvienas vaikas gautų $12.50 pakol sulaukia 16 m. amžiaus, ar 18 m. jeigu lanko mokyklą. Šita šeima gautų $25 per mėnesį, apart našlės algos.

Jeigu našlė pamestų darbą, ar nuo jo atsisakytų, arba jeigu būtų priversta nepilną laiką dirbti ir uždirbtų mažiaus kaip $15 per mėnesį arba jei dirbtų prie užsiėmimo, kuris įstatymo neapdengtas, pavyzdžiui prie namų darbo, ji gautų našlės apdraudą, kuri šitame atsitikime, yra $18.75, šita šeima gautų iš viso $43.75 per mėnesį, pakol seniausias vaikas sulauks 18 m. amžiaus. Po to gaus $31.25 iki jauniausias vaikas pasiekia 18 m. amžiaus. Tada visų apdrauda sustoja. Našlė gali vėl gauti apdraudą, jei sulaukus 65 m. amžiaus ir jeigu vėl neištekės.

S. S. B.

TAUTINIAMS DELEGATAMS SVARBU

CHICAGO, Ill. — Tautinės konferencijos ir SLA seimo delegatams kurie nori apsistoti visi vienoje grupėje, kartu viename viešbutyje, greta viešbučio kur atsibus SLA seimas, prašomi apsistoti Hotel Chicagoan, 67 West Madison St.

Tas viešbutis yra naujai ir moderniškai išpuoštas, kambarių kainos žemos, nuo $2.25 iki $4.00 su twin beds; o po tris į vieną kambarį, tik $1.50, po 4 — $1.25.

Svarbu, kad tautininkai ir sandariečiai delegatai apsistotų Hotel Chicagoan, pažymėtu antrašu. Kurie delegatai apsibus privatiniuose namuose, tie prašomi dalyvauti šiame viešbutyje tautinėje konferencijoje, antradienį, birželio 25 d., nuo 8 val. vakare.

Visi važiuokit tiesiog į Hotel Chicagoan. Rezervacijos nereikalingos.

A. L. Tautinė Taryba.
K. S. Karpus, sekr.
P. Grybienė, ižd. glob.
6518 So. Kedvale, Chicago, Ill.

ANGLAI IŠRADO NAUJĄ PABŪKLĄ

Nors ligšiolinėse kovose šis naujas ginklas dar nebuvo panaudotas, bet karo specialistai teigia, kad prasidėjus didesniems karo pajėgų žemėje susirėmimams, sausumos torpedos suvaidins didelį vaidmenį. Šis ginklas yra nedidelis tanko formos vežimas, kuris yra vairuojamas radijo pagalba ir yra pripildytas stipriausios rūšies sprogstamųjų medžiagų. Jis paleidžiamas priešo pozicijų link ir jo judėsius kontroliuoja aukštai skraidąs lėktuvas, kuris nuolat susineša su torpedos linkme ir greitumą nustatančia radijo stotimi. Kai sausumos torpeda prieina prie taikinio, ji radijo pagalba yra susprogdinama. Šitokią sausumos torpedą labai sunku sulaikyti arba sunaikinti, nes ji yra aprūpinta labai stipriais šarvais.

VIENYBEI, JOS SKAITYTOJAMS IR BENDRADARBIAMS

(Liepuko laiškas iš Lietuvos)

Gerb. Redaktoriau, Bendradarbiai ir visi Vienybės Skaitytojai! Šiandien Lietuvoj (balandžio 20 d., 1940) man atsitiko didelis malonumas ir džiaugsmas. Netikėtai, beveik stebūklingai man į rankas pakliuvo šių metų Vienybės numeriai 61, 62, 63, 64, 65 ir 66, išėję kovo 14-20 dd. Kaip pasirodo, tai tie Vienybės numerėliai iš laisvos Amerikos į mielą Lietuvą ėjo ištisą mėnesį laiko. Tai bus truputį daugiau, kaip dvigubai, nei prieš dabartinį karą kad eidavo... Čia neiškenčiu nepridėjęs savo dvigrašį: kad ji sveika ir laiminga būtų ta iš Rozalimo St. Tamošiūnaitė, kuri, matyt, nuolatos Vienybę gauna!

Taip. Vartau Vienybę, skaitau, džiaugiuosi ir užsideges senuoju jaunystės šilumos trupinėliu šį laišką rašau.

Vienybė...

Vienybę Lietuvninkų... 56 metai eina. Visai nedaug jaunesnė už mane. O aš su Vienybe Lietuvninkų beveik nuo pradžios jos ėjimo buvau artimas pažįstamas ir protarpiais net susijęs. Tarpais gaudavau — skaitydavau, tarpais rašydavau.

Daug praeita laiko... Daug kas pasikeitė. Pirmųjų V. Lietuvninkų kūrėjų gal jau ir dulkės sutrunėjo ir po pasaulį vėjo nešiojamos išsisklaidė. Daug pro ją žmonių praėjo, pro dar daugiau žmonių ji praėjo... Štai visai neseniai vienas beveik dvigubai jaunesnis už Vienybę Amer. laikraštis, visai neseniai, gal prieš 3-4 metus pradėjęs mirštančius Amerikos lietuvius skaityti, paskelbė, kad jau beveik 5,000 lietuvių pasimirė. Vis tai daugiausiai atėję iš Lietuvos, ilgėjęsi Lietuvos, troškę ją pamatyti ir... nepamatę!

Daug laiko praėjo. Daug kas pasikeitė. Bet Vienybė nuo savo pranokėjos Vienybės Lietuvninkų savo turiniu, išvaizda nedaug bepasikeitė. Bet milžinišką žingsnį pirmyn nužengė. Mačiau V. L. savaitinę, dusyk į savaitę, bet dabar, štai, matau ir stebiuosi: Vienybė dienraštis!

Na tai — pirmiausiai—pasisveikinkime! Sveikas, sveikas J. Kruze — redaktoriau (susipažinkime — aš senas senas V. L. bendradarbis). Sveikas S. E. Vitaiti (truputį pažįstamas)—administratoriau. Sveikas A. S. Trečiokai (taipgi lyg truputį pažįstamas) prezidente! Ne pagyroms, bet nuoširdžiai sakau: Gražiai, tikrai gražiai ir indomiai rėdote ir leidžiate dienraštį, nes pritraukiate žymesnių darbuotojų. Štai, matau — Karolis Vairas rašo, Vyt. Širvydas (turbūt Juozo Širvydo sūnus). Štai ir Jonas Valaitis (rodos, kadaisia Marijampolėje matėmės). Ir Ąrėjas Vitkauskas. Ir dar keletas nepažįstamų — naujų!

Štai ir liūdna žinia — a. a. Pijus Vizbara — suvalkietis ir marijampolietis pasimiręs... Tai buvęs mano knygnešiavimo laikais mano geras pažįstamas. Numirė, vargšas... Numirė tik kasdieninėms, siauromis akimis žiūrint. Jis nenumirė. Jis yra įamžintas. Petro Rusecko Knygnešyje apie Pijų Vizbarą parašyta, kad jam, prieš Amerikon išėjimą, Marijampolėje gyvenant, buvęs pas jį draudžiamos literatūros sandėlis. Knygnešio I tome, pusl. 231 šitaip parašyta:

"Vieną žiemos vakarą 1901 metais Andrius Verbyla ir jo padėjėjas Kazys Muraška atvyko pas Pijų Vizbarą su dideliais knygų ryšuliais. Nusiėmė nuo nugarų ryšulius, kurie tam tikrais diržais buvo pririšti ir pasiprašė Pijų Vizbarą į nakvynę. Vizbaras tuojau sutiko... Knygas Vizbaras išnešė į kiemą ir paslėpė kiaulių tvarte, kur buvo jo knygų sandėlis."

Garsieji 1904-1905 metai matyt nepraėjo pro P. Vizbarą tylomis... Ir jis, kaip ir daugelis kitų brolių lietuvių nešė savo kudašių į laisvą šalį Ameriką, kurioje rado sau antrą, daug nuoširdesnę tėvynę ir jos žemė jo išvargusius kaulelius uždengė...

Gana liūdėti. Vartau ir skaitau toliau Vienybės puslapius. Štai ir senoji Tarka, Ku-Ku rėdoma. Tai laikraščio "spirgučiai." Tik gaila, kad, matyt, ta Tarka labai jau atsipus ir nudilus, nes pasitenkina tik į kelintą numerį pasirodydama ir keletą anekdotiškų juokelių įdėdama. Bet nieko jau nebetarkuoja... O, būdavo, seniau aštriai tarkuodavo. Būdavo, kad kur grybštels, tai net rausvi syvai sunkdavosi...

* * *

O dabar... (taip prasideda ir baigiasi liaudies susirašinėjimai gromatos tarp lietuvių amerikiečių ir europiečių). Dabar aš lyg ir matau, kaip jūs, mano mieli skaitytojai, žiūrite ir laukiate nors mažiausios žinelės iš Lietuvos žemelės... Tai mėginsiu parašyti.

Pereita žiema Lietuvai, buvo, ypač Lietuvos vargo žmonėms, buvo nepaprastai sunki. Sunkumą padidino nepakenčiamai dideli šalčiai ir storas sluogsnis sniego. Nors nesu skaityta, nes laikraščiai ne visus paminėjo, spėjama, sušalę apie 50 žmonių. Daugiausiai tai sušalo didelių girtuoklių, puspročių ir senųjų ubagėlių, kurie niekam nenaudingi, ir, žinoma, nereikalingi, nebeturėdami kur galvą priglausti, paties Dievo prieglobstyje gyveno.

Na, ir gyvulių, ypač smulkių gyvulių pereitą žiemą daug daug Lietuviuose sušalo. Daug paukščių ir miškų žvėrelių sušalo, nes storam sluogsniui užklojus žemę, sunku buvo laukiniams sutvėrimėliams maisto susirasti, o be maisto ir šaltį kęsti sunku. Taipgi ir su rudeniu buvo labai sunku, nes beveik per ištisą žiemą — keturis mėnesius — jokio atodrėkio nebuvo. Tad kokia laimė, koks džiaugsmas susilaukus pavasario.

Bet ir pavasaris nelabai lengvas. Štai šiandien, balandžio 20 d., jau šventas Jurgis prie pat nosies, o dar sėlėniuose ir panamėse yra ledo ir pajuodusio sniego. Tikros šilumos dar nebuvo, nors saulutė vidudieniais gerokai įspirgina. Kaip girdėt, su pašarais žmonėms labai trumpa. Trumpiau negu būdavo kitais metais. Kas tik gyvas laukia žolelės iš žemės išlendant, o ji, kaip tyčia, nelenda ir nesirodo, nes dar žemėje yra pašalo. Nors kaip jus šis rašinėlis pasieks (jei tik pasieks) gal bus jau vidurvasaris ir šios žinios bus pasenusios. Bet kad ir senos, bet tikros ir lietuviškos...

* * *

Laikraščių savo (Lietuvoje leidžiamų) daug turime. Bet jie beveik visi vieną giesmę gieda, nes taip šiems esą įsakyta. Ir prie tų temų beveik visi pripratome ir skaitome, kaip kokius poterius, kartais visai nežiūrėdami į laikraštį ir beveik pataikome, nes tema žinoma, tautiška ir lietuviškesnė už lietuvišką, žodžiai vienodi, turinys nuo pradžios ligi galui metų vienodas vienodžiausias.

(Bus daugiau)

● Potvynis Kaune iš butų iškraustė apie 1,000 gyventojų. Daugiausia nukentėjusių yra Marvelėje.

SUSITVĖRĖ MOTERŲ PROFESIONALIŲ DRAUGIJA

CHICAGO, Ill. — Keletą mėnesių atgal, iniciatyva mokytojos L. Narmontaitės, Chicagoje susitvėrė nauja draugija, susidedanti vien tik iš lietuvių profesionalių. Tikslas šios draugijos yra sustiprinti pažintį tarp Amerikos lietuvių profesionalių. Yra manoma pavaišinti lietuves profesionales, kurios atvyks į Chicagą laike SLA seimo. Jeigu profesionalės, kurios mano čionai pasisvečiuoti tuom laiku praneš raštininkei, tai bus galima tam tikslui surengti arbatėlę. Profesionalės yra prašomos pranešti korespondentei p-lei **Helen Pech, 29 W. 104th Place, Chicago, Ill., telephone Pullman 3474.**

Šita nauja draugija gal ir yra vienintelė tokia organizacija Amerikoj ir gal pirma tokia Amerikos lietuvių istorijoje. Dėl to verta remti naują draugiją, kurios vardas yra **The Lithuanian Professional Women's Club.**

Įvairios profesijos yra reprezentuojamos tarp draugijos narių. Valdyba susidaro iš sekančių: pirmininkė Louise Narmonta, aukštos mokyklos mokytoja; vicepirmininkė ir korespondentė Helen Pech, artistė, dainininkė ir muzikos mokytoja; antra vicepirmininkė dr. Matilda White, dantų gydytoja; protokolų raštininkė Stella Strikol, advokatė; iždininkė Eldon Genitis, mokytoja ir knygininkė Haniet Schlaeger, medicinos technologė.

Būtų malonu, kad kituose miestuose susiorganizzuotų lietuvės profesionalės.

Profesionalė

LIETUVIO RISTIKO GARBĖ PRIEŠ KITUS RISTIKUS

Philadelphijos korespondentas rašė Vienybėje, kad Jonas Bagočius, vietinis ristikas risis su lenku Karl Zbyszko, Vienybės piknike Mikolaičio parke.

Lietuvis ristikas sako, kad jis atlaikys lietuvių garbę prieš lenką. Jeigu Bagočius nori palaikyti lietuvių garbę, tai tegul ritasi su lietuviu už lietuvių garbę, nes nėra jokia garbė paguldyti lenką, bet jeigu laimi prieš lietuvį, tai tada yra didelė garbė. Už lietuvių garbę Vienybės piknike sutiktų ristis sekanti lietuviai ristikai: Kearny, N. J. jaunas lietuvis ristikas ir gero vienybiečio sūnus Jonas Wancevičius, iš New Jersey valstijos YMCA čempionate laimėjęs antrą vietą ir gavęs atsižymėjimo medalį. Jonas yra daug dalyvavęs lietuvių sporto programuose, ypač piknikuose ir vietiniam lietuviam yra labai gerai žinomas sportininkas. Brooklyne Albertas Narvydas ristikas—drūtuolis daug dalyvavęs ristynėse apie New Yorką ir kituose miestuose, taip pat yra geras sunkumų kilnotojas. Brooklyno kitas ristikas drūtuolis jaunas lietuvis Bill Pask, atsižymėjęs ristynėse ir sunkumų kilnojime apie New Yorką ir kituose apylinkės miestuose, taip pat Bill turi vieną iš gražiausių kūno sudėjimų dabartinės kartos lietuvių sportininkų tarpe.

Pirmo lietuvio drūtuolio Antano Kundroto vieton užimt yra du geriausi kandidatai, tai Jonas Wancevičius ir Bill Pask. Abu stiprūs, turi gabumų ir švariai užsilaikanti sportininkai.

J. J.

DETROITO NAUJIENOS

DETROIT, Mich. — Amerikoniški laikraščiai rašo apie gavimą daug darbų Detroite, bet birželio 2 d. John C. Townsend executive director of the Michigan Compensation Commission, patarė iš kitų miestų nevažiuoti į Detroitą darbų ieškot, dėl to, kad Detroite dar yra daug bedarbių darbininkų.

Commission Unemployment Service turi užsiregistravusių 87,000 visokių amatų darbininkų. Šituos turės suimti pirmiausiai. Praeis dar metai iki galės gaut darbą atvažiavę iš kitų valstijų.

Valdžios vadinamos defense program dar nėra paduotos, o kada gaus tai dar truks keli mėnesiai iki galės pilnai pradėti dirbti. Šiuo laiku automobilių gamyba jau baigėsi, netrukus sustos visai tūlam laikui.

Šimet pas mus buvo šaltas ir lietingas pavasaris, bet dabar jau atšyla ir viskas gražiai atrodo, bet spėjama, kad šimet karštos vasaros nebus.

V. Markuzas

GAUSIOS ŠEIMOS PROTEKTORIATĖ

Pranešama, kad buvo suskaitytos čekų šeimos, turinčios po septynis ir daugiau vaikų. Čekijoje buvo rasta 2,440 šeimų su 27,224 vaikais ir Moravijoje — 3,001 šeimą su 30,530 vaikų. Tautinė čekų savišalpos organizacija šelpė tas šeimas iki praėjusių metų pabaigos pinigais ir dovanomis. Iš viso šioms pašalpoms buvo išleista 2.3 milijonų kronų. Dabar ta organizacija nutarė šelpti tas šeimas, sumokant kiekvienai iš jų vieną kartą 200 kronų.

AUKOTA SUŠELPTI VILNIAUS KRAŠTO NUKENTĖJUSIUS LIETUVIUS

PROVIDENCE, R. I. — Suvienytos Providence lietuvių draugijos gegužės 20 d. surengė paveikslų rodymo vakarą broliam Motuzam.

Draugijos prisidėjusios prie vakaro rengimo ir aukomis yra sekančios:

Did. Liet. Kunigaikščio Gedimino, Šv. Jono Krikšt., Susivienijimo Lietuvių Amerikoje kuopa 347, Amerikos Lietuvių Piliečių Pašelpinis klubas.

Vakaro įvykis ir brolių Motuzų pagamintos filmos buvo gan įdomios ir susirinkusiai publikai labai patiko. Broliai Motuzai ne tik kad padėjo daug energijos, kad vakaras būtų pasekmingas, bet dar ir iš savo kišeniaus padarė gražią auką Vilnijos kraštui.

Nors Providence lietuvių kolonija yra maža, bet į šį vakarą publikos prisirinko daugiau negu tikėtasi. Garsinimo plakatai buvo išplatinti kur tik buvo galima. S. Minkus, Lietuvių Radijo korporacijos vedėjas, pagarsino ant radijo. Garsinimo pasekmės per radijo buvo gana geros, nes matėsi daug nepažįstamų veidų.

Nei vienas parengimas niekur neįvyksta, kad neturėtų kokių pasipriešinimų, ar tai iš vienos pusės ar iš kitos, bet tiek to. Darbas atliktas ir pasekmės geros.

Vakaro tikslas buvo, kad sukelt kiek finansų ir pasiųst į Vilniaus kraštą karo nukankintiems. Draugijos prisidėjusios prie šio darbo pageidavo, kad surinktos aukos ir vakaro pelnas būtų pasiųstas per Lietuvos konsulatą, o ne per kokias kitas įstaigas.

Providence lietuviams pasirodė jog siunčiant aukas per Lietuvos konsulatą greičiau pasieks savo tikslą, tai yra Vilniaus krašto pavargėlius.

Draugijos ir pavieniai aukavo sekamai:

Amerikos Lietuvių Piliečių Pašelpinis klubas — $50, Didžiojo Lietuvos Kunigaikščio Gedimino draugystė — $25, Šv. Jono Krikštytojo draugystė — $10, Bridge Club Beverage Co. (Alex Dialtuva ir B. S. Simonavičius) — $10, Jos. S. Karpavičia — $25, Vincas Belskis — $10. Po $5 aukavo: Jokubas Rusas, Stasys Rusas, Mr. ir Mrs. Cickevičia, Aleksandra Vaitkūnas ir šeima, broliai Motuzai, D. Bernotavičius J. ir M. Banevičiai, A. ir P. Žideckas, Al's Cafe, dr. B. Chapas. Po $2 aukavo: J. Brazauskas, V. Gudašauskas, P. Mekis, L. Cilcius, F. ir J. Rusai, V. Bankauskas, Vaclas Vasiliauskas. Po $1 aukavo: A. Gumauskas, A. Šerkšna, J. Gudašauskas, L. Lukšys, P. Vardera, E. Čiočis, J. Staneliūnas, Mrs. Akulavičius, A. Klimavičius, Miss Larkowich, K. Šeštokuvich, S. Kuprienė, A. Ladišius, S. Baronas, S. Keišis, L. Masalionis, M. Markevičius, K. Podžiūnas, V. Paplauskas, F. Jokša, A. Dialtuva, P. Grisko, Mrs. M. Grisko, J. Reižis, F. Karpavičius, J. Lebedinskas, S. Sužedelis, M. Svikliūtė, J. Adamonis, S. Razukevičius, E. Lukšienė, K. Sviderskas, F. Dvareckas, L. Gaidamauskaitė, J. Dialtuvienė, N. Gucauskaitė, R. Janušauskas, K. Brazauskienė, N. Uliukonis, M. Jurgelevičius, Andrius Martušis, V. Mecjūnas, A. Belkus, A. Bartulevičius, K. Vaitkūnienė, B. Valaitis, J. Židelis, B. Bartulevičienė. L. C. Gallagher. Po 50c.: B. Straznickas, S. Uždavinis, M. Kairienė, A. Arlauskas, V. Adamonis, J. Bartulevičienė, A. Vainackienė, V. Rudžis, K. Gaidamauskas, Mrs. Šerkšnienė, K. Geležinienė, Ona Černauskienė, E. Adamonienė, F. Urbonienė. Aukavo po $1: A. Baravikas, F. Stašinskas, A. Avižynis, K. Urbonas, V. Dzekevičius ir V. Dzekevičius.

Viso aukų surinkta	$265
Nuo vakaro liko	22.65
Viso	$287.65

Čekis vertės $287.65 yra pasiųstas į Consulate General of Lithuania, N. Y.

B. Simonavičius

Philadelphijos Lietuviai

Rengia Dienraščio Vienybės Pikniką

SEKMADIENĮ, BIRŽELIO-JUNE 16 D., 1940

PRADŽIA NUO 12 VAL. DIENĄ

MYKOLAIČIO PARKE

Eddington, Pa.

Philadelphijos lietuviai visuomet suruošia linksmus ir įdomius dienraščio Vienybės piknikus, taigi ir šis piknikas bus linksmas ir įdomus visais žvilgsniais.

Bus graži programa, įvairūs žaidimai, siurprizai, vertingų dovanų laimėjimai, geras orkestras gros įvairius šokius. Dalyvaus daug žymių svečių iš kitų kolonijų. Skanūs ir pigiai parduodami valgiai ir gėrimai. Šis dienraščio Vienybės piknikas bus tokiu, kurio ilgai neužmirš visi atsilankiusieji.

ĮŽANGA Į PARKĄ TIK 25 CENTAI

Visus Philadelphijos ir kitų kolonijų lietuvius atsilankyti į šį pikniką kviečia —

PIKNIKO RENGIMO KOMISIJA IR DIENRAŠTIS VIENYBĖ.

NAUJIENOS

NAUJIENOS pirmas ir didžiausias Lietuvių Dienraštis Amerikoj.

NAUJIENOS turi savo korespondentus visuose Amerikos miestuose ir kituose pasaulio kraštuose.

NAUJIENOS paduoda vėliausias pasaulines žinias.

NAUJIENOSE rasite neeilinumų žinių iš Lietuvos.

NAUJIENŲ prenumerata Amerikoj (be Chicagos) kainuoja $5.00, Chicagoj ir Europoje — $6.00.

NAUJIENOMS—pinigus siųskite šiuo antrašu:

"NAUJIENOS"
1739 SO. HALSTED STREET
CHICAGO, ILLINOIS

PAGALVOK APIE RYTDIENĄ!

NIEKAS žmogaus, kuris nesirgtų ir nemirtų. Susirgus — kiekvienam reikalinga pašelpa. Numirus — reikalinga pagelba likusiems šeimos nariams. Bet ne visi žmonės tuo apsirūpina, kol sveiki ir kol nelaimė jų neištinka.

BŪK rūpestingu!

PAGALVOK apie savo ir savo šeimos likimą— rytdieną!

APSIDRAUSK save ir savo šeimą didžiausioje lietuvių apdraudos ir pašelpos organizacijoje.

APSIDRAUSTI galima nuo $100 iki $5,000.

LIGOJE pašelpą galima gauti nuo $6 iki $12 savaitėje.

NARIAI priimami nuo 2 iki 60 metų amžiaus.

SUSIVIENIJIME yra apie 15,000 narių.

BŪK tos didelės lietuvių šeimos nariu!

ĮSIGYK SLA Jubiliejinį Albumą. Tai graži, didelė, istoriška knyga, kurioje telpa virš 1,000 paveikslų — jūsų giminių ir pažįstamų.

SUSIVIENIJIMO turtas — virš $2,000,000.

BŪK to turto dalininku!

SUSIVIENIJIMO kuopos randasi visuose didesniuose lietuvių centruose Amerikoje.

ALBUMO kaina $5. SLA nariams — $2.50.

PRISIRAŠYK prie artimiausios tamstai kuopos!

INFORMACIJAS galite gauti:

LITHUANIAN ALLIANCE of AMERICA
307 West 30th Street, New York, N. Y.

Naudokitės Proga Taupymui Pinigų

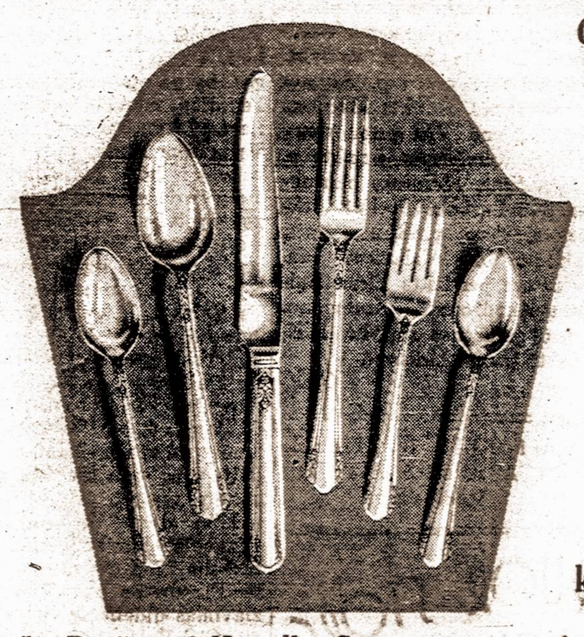

GRAŽUS 6 KAVALKŲ A-1 PLUS WM. A.

Rogers Silverware

Oneida, Ltd. Išdirbystės

VIENETAS TIK UŽ

99c.

kaina krautuvėse $2.67

Šis Puošnus 6 Kavalkų Setas nepaprastai gražiai papuoš jūsų stalą. Tai kiekvienos šeimininkės pasididžiavimas. Šį patarnavimą pinigų sutaupymui teikiame tik Vienybės Skaitytojams, todėl reikalinga taupyti ir su pinigais priduoti žemiau telpantis kuponas.

NEPAPRASTAS PINIGŲ SUTAUPYMAS

Kaip jau minėta, šį sidabrinį setą iš šešių kavalkų galite gauti Vienybėje tik už 99c. su šešiais paeiliui pagal numerius ir dienas surinktais kuponais, kuris žemiau telpa. Už tokį patį setą bile krautuvėje reikia mokėti mažiausiai $2.67. Taigi sutaupote $1.68. Šių vienetų iš 6 kavalkų galite pirkti kiek tik norite — jokio apribojimo tam nėra. Per Vienybės patarnavimą pirkdami šešis šiuos setus, arba šešių asmenų valgiui sudarant setą, jums kainuos tik $5.94, vietoje $16.02, arba sutaupysit $10.09. Šiuo nepaprastu pinigų taupymu gali naudotis ir kitų, net tolimų kolonijų Vienybės skaitytojai. Reikia tik pridėti 10c. persiuntimo lėšoms padengti, arba reikia prisiųsti $1.09 už šį 6 kavalkų vienetą. Pinigus reikia siųsti pašto perlaidomis, arba čekiais — pašto ženklai nepriimami.

TAUPYKIT ŠĮ KUPONĄ JIS VERTAS PINIGŲ

Sutaupymui Vienybės skaitytojams pašto išlaidų, leidžiama vienu kartu prisiųsti tris setus surinktų Kuponų ir pinigus už tris vienetus, sumoje $3.27.

Čia skelbiamą Silverware Setą galima pamatyti išdėtą Vienybės Įstaigoje

SILVERWARE KUPONAS

Aš suprantu, kad šeši šie Kuponai iš Vienybės iškirpti paeiliui pagal numerius ir dienas, pridedant 99c. pinigais, suteikia man teisę gauti 6 kavalkų vienetą A-1 Plus WM. A. ROGERS SILVERWARE.

Suprantu, kad paštu siunčiant užsakymą, reikia pasiųsti $1.09 už vienetą, pašto perlaida ar čekiu su šešiais Kuponais sekančiai:

LITHUANIAN PRESS CORP.
193 Grand Street, Brooklyn, N. Y.

Vardas-pavardė _____

Adresas _____

Miestas _____ Valst. _____

Kuponas No. 13 *Birž. 10, 1940*

SKAITYKITE IR KITIEMS PATARKITE SKAITYTI VIENYBĘ

SKELBKITĖS SAVO BIZNĮ VIENYBĖJE

VIENYBĖ

PIKNIKAS ĮVYKSTA MIKOLAIČIO PARKE, SEKMADIENĮ, BIRŽELIO 16 DIENĄ

Iš Brooklyno rengiasi vykti keli stambūs busai su linksmais ekskursantais

Pagaliau artėja ir antroji šiais metais Vienybės dienraščio ekskursija į metinį dienraščio pikniką, kuris įvyksta birželio 16 d., tai yra, ateinantį sekmadienį, Eddington, Pa., p. Mikolaičio patogiame sode, netoli Philadelphijos miesto. Toje pačioje vietoje ir pereitais metais buvo surengtas Pennsylvanijos lietuvių dienraščio naudai sekmingas piknikas.

Reikia tikėtis, kad šiais metais rengiamas piknikas įvyks dar skaitlingesnis publika ir įvairesnis programa, kurią taip labai rūpinasi ir ruošia pikniko rengimo komisija. Gauti dienraščio administracijos susirašinėjimo laiškai su rengimo komisija sako, kad šio metinio pikniko programa susidėsianti iš sporto, dainų, kalbų ir kitų įvairių pamarginimų, kuri tikrai nebūsianti varginanti, bet trumpa ir įdomi. Kartu bus minima piknike ir Philadelphijos Žinių puslapio darbo sukaktis, kuriai specialiai paminėti išleidžiama padidinta dienraščio laida.

Iš Brooklyno vykti į šį menamą pikniką organizuojama net keletas busų. Jie yra, Vienybės busas, Tautininkų klubo organizuojamas busas, kuris vyksta su klubo nariais, šeimomis ir svečiais. Bičiulių busą organizuoja bičiulių vadas p. Ant. Povilanskas ir generolas p. P. Pusnikas. Rimbo "respublikos" vadas p. Paulauskas su savo generolu bajoru p. Mineta organizuoja rimbiečių busą, kuriame, sakoma, piknikas prasidėsiąs įsėdus į busą palei Vienybę. Vieni kitiems nepasiduoda ir stengiasi važiuojančius paveržti į savo pusę. Tenka dar tas pabrėžti, kad Vienybės busą okupuoja Bronx lietuviai, kurių vyksta ištisos kelios šeimynos. Be to, vyksta daugelis jaunimo kaip Operetės choro narių, Lietuvių Futbolo komandos nariai, Demokratų klubas priešakyje p. K. Gago. Jų būrį organizuoja J. Jakulevičius ir klubo pirm. Gagas. Teko nugirsti, kad E. New Yorko Demokratų klubas nežada nusileisti brooklyniečiams. Jie vyksta visu būriu.

Ekskursijos tikietai įsigijami pas busų organizatorius, Tautininkų klube, minėtuose Demokratų klubuose, Vienybės administracijoje ir kitus ekskursijos dalyvius. Bičiuliai žada griebti Brooklyno čigonus, bet Rimbas sakė nenusileisiąs, o čigonų prietelius p. Juozas Ginkus pataria čigonams vykti su bičiuliais, nes jis pats su jais vyksiąs.

Ekskursijos tikieto kaina tik $2 kartu su įžangos bilietu. Visi raginami sau vietas busuose užsisakyti ir dalyvauti tikrai įdomioje ir linksmoje ekskursijoje.

Tikrai važiuosiąs.

NAUJA MOTERŲ VIENYBĖS VALDYBA

Pereitą trečiadienį SLA salėje įvyko Moterų Vienybės svarbus susirinkimas, šio sezono paskutinis prieš vasaros atostogas. Šiam susirinkime svarbiausias klausimas buvo valdybos sekantiems metams rinkimai. Išrinkta nauja valdyba. Pirmininke, vietoj p. Alvinos Buivydienės, išrinkta Marijona Strumskienė. Vice pirm. vietoj ponios Karvelienės, išrinkta p. Bacevičienė. Iždininke perrinkta p-lė Barbora Pociūtė. Sekretore, vietoj p. Strumskienės, išrinkta Ona Valaitienė. Fin. sekretore perrinkta Elena Bullienė-Kundrotaitė. Korespond. vietoj p. Elenos Jurgelienės, išrinkta ponia Aleksienė.

O. V.

SKAITYKITE IR KITIEMS PATARKITE SKAITYTI VIENYBĘ

PAS ELIZABETHO LIETUVIUS PROFESIONALUS

ELIZABETH, N. J. — Seniai besilankiau Elizabethe. Vienybės reikalais teko apsilankyti vienur kitur ir daug permainų pastebėjau. Senas vaistininkas Jurgis Katilius perlaisęs savo vaistinės namus visiškai moderniškai. Brooklyne tokių langų vaistinėse mažai tesimato. Buvęs jo auklėtinis K. Akulionis irgi savo vaistinę, neužsileisdamas savo profesoriui Katiliui, irgi gražiai ir naujai pertaisė.

Netolimais Akulionio vaistinės, gražios rezidencijos gydytojo J. Butėno ir dentisto Blažio. Visi jauni vyrai, bet jų ofisai pilni lankytojų. Turėjau reikalą apsilankyti pas gydytoją A. B. Šilingą, kuris nuošaliau gyvena. Nuvykau vakarinėje priėmimo ligonių sesijoje ir nusigandau vaizdu. Įėjęs vidun radau didžiulį laukiamąjį kambarį pilną žmonių, be to, apsėdusius laiptus vedančius į antrą aukštą ir dar tarpduriuose stovinčių. Klausiu vieno kito, beveik visi svetimtaučiai, kame dalykas, jog tiek žmonių. Paaiškino, kad pas gydytojo suvažiavę net ir iš toliau. Man buvo reikalas svarbus, nutariau laukti iki galo, nes apsinakvojau Elizabethe pas gimines ,nebuvo kur skubėti. Na, ir laukiau. Aš buvau paskutinis ir į gydytojo ofisą įėjau 15 minučių po dvylikos, vidurnaktyje. Tikrai nuostabu.

Gražios išvaizdos, sudžiūvęs, aukštas, dar jaunas vyras, su gražia šypsena pasisveikina ir kai sužinojo ko aš atėjau ir kad aš lietuvis, gražiai lietuviškai su manim pradėjo kalbėti. Pasisakė gerokai pavargęs, bet su malonumu praleido keliolika minučių su manim. Parodė savo kabineto naujausią mašiną X-ray, daugybę atvaizdų ir labai daug kitų mediciniškoje praktikoje reikalingų prietaisų. Pastebėjau aiškioje vietoje iškabintą tik neseniai gautą iš ligoninės gydytojų tarybos pranešimą, kad jis išrinktas Alexian Brothers Hospital vyriausiu širdies ligų gydytojų specialistu-Cordialistu. Dabar supratau, kodėl tiek daug lankytojų pas jį. Pasirodo, jog jo kabinetas kaip ligoninėse įtaisytas. Mačiau daug dalykų ko man niekada nebuvo tekę matyti.

Kitą dieną belankydamas elizabethiečius sužinojau, kad birželio 15 d. rengiamas didelis Elizabetho parapijos išvažiavimas dideliu laivu "Claremont" į Roton Point, Conn. ir kad laivas sustos Brooklyne 11 val. (DST) Metropolitan Ave. Paaiškėjo, kad nemažai brooklyniečių važiuoja. Būsią lietuviškas orkestras, užkandžiai, choro dainos, šokiai, daug juokų. Veikia visiems tiems dalykams keliolika komitetų. Kas turi laiko ir nori grynoje lietuviškoje šeimoje praleisti laiką, patartina su elizabethiečiais pasivažinėti. Bus linksma ir įdomių naujų pažinčių.

Brooklyno Jaunuolis.

VEDYBOS IR SUKAKTUVĖS

Sekmadienį, birželio 2 d. susivedė Juozas Mikaliūnas, gyvenąs 77 South Second St., Brooklyne su Onyte Pukinaite, gyvenančia 27 Jefferson St., Brooklyne. Šliūbas buvo suteiktas Apreiškimo parapijos bažnyčioj 12:30 val. dieną. Vestuvių bankietas įvyko Gr. Paradise salėje, Brooklyne.

Vestuvių vyriausia pamerge buvo Albina Stadulis su Antanu Mikaliūnu. Pamergės ir pabroliai buvo: Francis Stadulis su Adomu Smetona, Beatrice Stadulis su Brownie Krištaponis ir Dorothy McCready su Juozu Mulevičium.

Vestuvių svočia buvo Julė Kuzmickienė, gyvenanti 27 Jefferson St., Brooklyne, piršlys Juozas Grisaitis, gyvenąs 264 Penn St., Brooklyne.

* * *

Šešt. geg. 25 d. susivedė p-lė Sally Grybas, gyv. 1701 Stanhope St., Ridgewoode su Antanu Zubka, 176 Tylor St., Brooklyne.

Svočia buvo ponia Stella Varnas, gyv. 131 Thames St., Ridgewoode.

* * *

Gegužės 26 d. Eddie Smetona, 1884 Woodbine St., Ridgewoode minėjo savo gimtadienį. Keiku puotą papuošė jo mamytė ponia Žaliauskienė.

* * *

Geg. 26 d. p-lė Anyta Garšvaitė, plačiai žinomų Vienybės rėmėjų ponų Garšvų dukra minėjo savo gimtadienį. Puota jos namuose p-lei Anytai surengė jos draugės.

Šeštadienį, gegužės 25 d. Piliečių klube, 280 Union Ave., Brooklyn, N. Y. įvyko labai graži puota pagerbti Vincą ir Uršulę Brazaičius, jų 25 metų vedybinio gyvenimo sukaktuves. Brazaičiai gyv. 167 Irving Ave., Brooklyne.

Šeštadienį, birželio 1 d. susituokė Anelė Guzikaitė gyv. 35 Stagg St., Brooklyne su George Bailey, gyv. 292 Hewes St., Brooklyne. Vedybinės apeigos įvyko Apreiškimo parapijos bažnyčioj 5 val. p. p.

Taipgi birželio 1 d. Apreiškimo parapijos bažnyčioj 3 val. p. p. susituokė Ona Šalinskaitė, gyv. 302 Hooper St. su Joseph Kotelnickiu iš Portage, Pa.

SERGA ALDONA VALAITYTĖ

Staiga aną dieną susirgo Aldona Valaitytė, plačiai žinomų ilgamečių lietuvių radijo programų vedėjų pp. Valaičių vienintelė dukrelė. Aldona serga ausimis ir skubiai buvo pavo pašaukta gydytojas skubiai pagalbai. Randasi gydytojo priežiūroje ir nelankys mokyklos tūlą laiką.

Linkime jaunai panelei Aldonai skubiai pasveikti ir tęsti savo mokslą.

RAŠYTOJAS A. TULYS NEW YORKE

Kelių dienų atostogoms į New Yorką buvo atvykęs rašytojas Antanas A. Tulys, buvęs Sandaros red. 1924-1926 metais Bostone, dabar vaistininkas Chicago, Ill. Svečias lankėsi New Yorko Pasaulinėj Parodoj, aplankė jo profesijai svarbias įstaigas ir svečiavosi pas eilę savo draugų. Antanas A. Tulys atvyko su savo žmona, kurios sesutė gyvena Long Island City. Brooklyne svečiai viešėjo pas Valaičius.

Šeštadienį pp. Tuliai išvyko į Washingtoną, kur gyvena kita ponios Tulienės sesutė. Ten pasisvečiavę 3 dienas, grįš į Chicago. Tuliai, dėl laiko stokos, atlėkė lėktuvu. 4 valandų kelione oru labai patenkinti.

Ar Tamsta atlikai savo kasdieninę pareigą ir užsimokėjai dienraščio prenumeratą? Jei ne — padaryk nieko nelaukdamas.

Išsinomuoja

Išnomuojama didelis su baldais kambarys. Kreipkitės bile kada. Tinkamas vyrui ar moteriškei. Atskiras įėjimas.

Sužinoti,
C. KRAUJALIS
189 Richmond St., Brooklyn, N. Y.

PAIEŠKOJIMAS

PAIEŠKOMA Kazimiero Chierkos pirmiau gyvenusio Vermont valstybėje ir diirbusio Akyje. Vėliau sugrįžo į Brooklyną ir nežinia, kur dabar jis gyvena. Jis pats, arba kas apie ieškomąjį žino, prašoma pranešti arba atsišaukti:

ALEX B. MORAS,
224 Ten Eyck Walk, Brooklyn, N. Y.

"FOUR SONS"
With DON AMECHE
The Great Picture of Our Era!
* Plus Big Stage Show *
Any Day Any Seat 25c. to 1 P. M.
ROXY
7th Ave. and 50th St.

Skaityk ir Garsinkis
LIETUVIŲ NAUJIENOSE
MĖNESINIS ŽURNALAS
Kaina $1.00 už du metus
"Lietuvių Naujienos"
(J. Gustis, leidėjas)
332 NO. 6-TH STREET
PHILADELPHIA, PA.

HAVEMEYER 8-0259
RALPH KRUCH
FOTOGRAFAS
65-23 GRAND AVENUE
MASPETH, N. Y.

LIETUVIŠKA
RESTAURACIJA
BAR & GRILL
Gaminame amerikoniško ir lietuviško stiliaus valgius. Galima gauti Amerikos ir importuotos degtinės, vyno ir gero alaus.
Lietuviškas kumpis, rūkyti kilbasai ir kopūstai galima gauti kasdieną.
Joseph Zeidat,
411 GRAND STREET
Brooklyn, N. Y.

SKELBKITĖS VIENYBĖJE

NUPIGINTAS RAKANDŲ IŠPARDAVIMAS

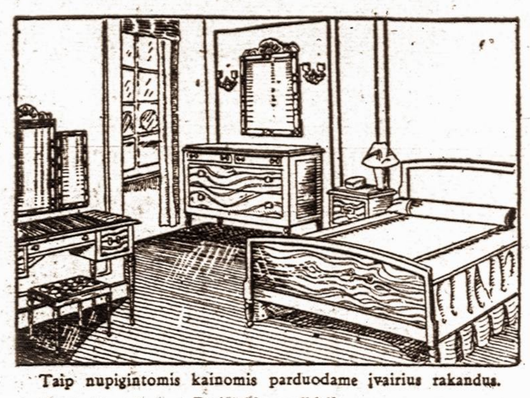

Taip nupigintomis kainomis parduodame įvairius rakandus.
Pasirinkimas didelis.

BEDROOM SETS — PARLOR SETS
STUDIO COUCHES—KITCHEN SETS
DINETTE SETS, MATRASAI IR SPRINGSAI

Grand Chair Corporation
LIETUVIAI RAKANDŲ IŠDIRBĖJAI
ANT. PETRAITIS, Biznio Vedėjas
409 ir 436 Grand Street Brooklyn, N. Y.
Tel. EVergreen 7-8451

VINCAS J. DAUNORA
APTIEKORIUS
SVEIKATA SAIVĖ
PUSSVEIKIS - - - Jauties niekam tikęs—bejėgis? Neturi apetito, biaurūs pūslės skausmai? Rūkštis viduriuose? Galvos skaudėjimai? Jeigu esi užkietėjimo—vartok DAUNORO STOMACH MIXTURE
Tapk sveiku.
KAINA TIKTAI VIENAS DOLERIS
229 BEDFORD AVE.
KAMPAS NORTH 4-TOS GATVĖS
BROOKLYN, NEW YORK

ĮŠVALOM KILIMUS

Kilimai išvalomi 9 x 12. Geriausias valymas - sterelizavimas - Shampoo —apsauga nuo kandžių. Paimame iš namų ir pristatom į namus. Specialė kaina šį mėnesį — $2.95. Darbą atlieka specialistai.

Persia Carpet Cleaning Co.
1848 Broadway, Brooklyn, N. Y.
Tel. Glenmore 2-5540

DALGIAI

Gauti iš Europos geriausio plieno dalgiai 32 veršių ilgio ir virš vieno svaro svorio
KAINOS SU ATSIUNTIMU: Dalgis $2.50. Žiedas dalgiui 50c. Plieno plaktukas 60c. Bobelė 75c, Budė 25c. Dantuotas piautuvas $1.00. Su užsakymu siųskit pinigus į
Ukrainian Bazar
170 E. 4th St., New York, N. Y.

LAIDOTUVIŲ DIREKTORIAI

JUOZAS GARŠVA
231 Bedford Ave., Brooklyn, N. Y.
KOPLYČIOS LAIDOTUVĖMS
TEL. EVERGREEN 8-9770

MATTHEW P. BALIAS
(BILIAUSKAS)
660 Grand St., Brooklyn, N. Y.
NOTARY PUBLIC Tel.: STagg 2-5043

STEPHEN AROMISKIS
(ARMAKAUSKAS)
423 Metropolitan Ave., Brooklyn, N. Y.
Tel. EVergreen 7-4335 KOPLYČIA LAIDOTUVĖMS

ESTATE OF A. J. VALANTIEJUS
V. R. Valantiejus, Mgr.
General Insurance Agent
54-41—72nd St., Maspeth, L. I., N. Y.
NOTARY PUBLIC TEL. NEWTON 9-4464

ESTATE OF BARRY P. SHALINS
(ŠALINSKAS)
Vestie E. Davis, *Licensed Mgr.*
84-02 Jamaica Ave., Woodhaven, N. Y.
Tel. VIrginia 7-4499 KOPLYČIA LAIDOTUVĖMS

A. RODZEVICZ
(RADZEVIČIUS)
Tel. Stagg 2-4409
402 Metropolitan Ave., Brooklyn, N. Y.
Tel. STagg 2-0783 Night HAvemeyer 8-1158

JOSEPH LE VANDA
NOTARY PUBLIC
337 Union Avenue, Brooklyn, N. Y.

Visi šie laidotuvių direktoriai išnuomuoja automobilius įvairiems reikalams

REPUBLIC · LIQUOR STORE
LIETUVIŠKAS MONOPOLIS
415 KEAP STR.
BROOKLYN, N.Y.
TEL. EV. 7-2089
LICENSE L-72

XAVERAS STRUMSKIS
ĮSTAIGA TARNAUJANTI TEISINGAI IR MANDAGIAI SU DIDŽIAUSIU PASIRINKIMU IR ŽEMIAUSIOM KAINOM
SAVAS PAS SAVĄ

TARZANAS IR TORO AMŽINOJI UGNIS

Edgar Rice Burroughs, vertė Pijus Bukšnaitis

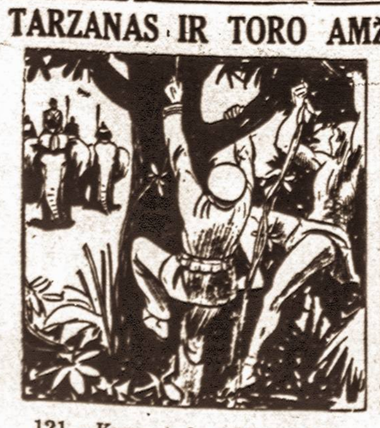

121.—Kuomet dramblys pabėgo, D'Aranotas su Uka pamatė atjojančius ant dramblių nežinomus raitelius, kuriuos palaikė už toriečių sargybą. Uka sušuko: "Skubinkiva pasislėpti medžiuose!" Abudu tuoj pradėjo lipti į medį, nors Uka ir raminosi: "Gal jie atjoja tik dramblių pagirdyti."

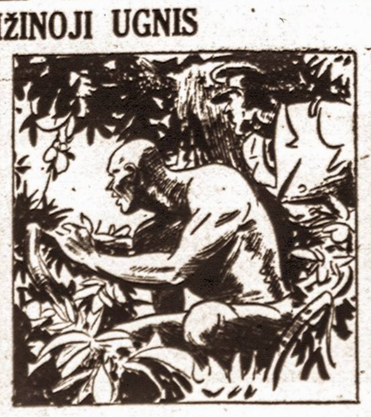

Kabindamiesi į vijoklius abudu vyrai įlipo į medį. Pasislėpę lapuose abudu atydžiai žiūrėjo į atjojančius raitelius. Staiga Uka išvertė akis ir pradėjo atydžiau žiūrėti. Paskui išlipo iš medžio ir leidosi bėgti prie atjojančių raitelių. D'Arnotas sekė paskui jį

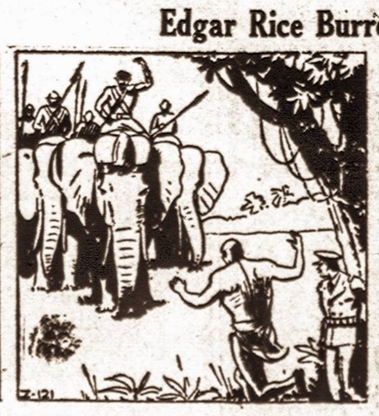

Iš pradžių D'Arnotas manė, kad Uka, išgąsdintas įvykiais, pradėjo kvailioti. Bet kai Uka liepė jam sekti paskui, jis sutiko. "Atjoja mano tėvas!" — šaukė Uka; — "Jis yra Ratoro viršininkas! Dabar mudu pasiekėva to, kas mudviem šiuo laiku reikalingiausia! Eiva pas juos!"

Nelaimingas sūnus susitiko su savo tėvu ir džiaugsmingai pasisveikino. Uka skubiai paaiškino savo tėvui visą reikalą. "Mes turime draugus Toro mieste ir juos reikia skubiai išgelbėti!" — kalbėjo tėvui Uka. Bet tėvas pakraipė galvą ir sako: "Aš du kartu puoliau Torą, bet nepasisekė."

Kas bus toliau—žiūrėkite kitame VIENYBĖS numeryje