LIBRARY JUL 18 1940

MINĖJIMAS

Lietuviai nugalėjo kryžiuočius ties Varniais 1410 m. Vokietijoje ties Soldinu žuvo lietuviai lakūnai Darius ir Girėnas 1933 m.

VIENYBĖ

LITHUANIAN DAILY

New York Public Library 470 Fifth Ave.

ORAS

Numatoma: giedra.

Vardodienis: Aleksiejus. Auksutis. Utenė.

LIV METAI, 163 (1,138) Nr. Telephone: EVergreen 7-7840 BROOKLYN, NEW YORK, TREČIADIENIS, 1940, LIEPOS-JULY 17 D. KAINA 3 CENTAI

ŠIANDIEN

Darius ir Girėnas
Nuopelnas aviacijai
Kiti Atlanto nugalėtojai
Pagerbkime didvyrius

JONAS VALAITIS
Liet. Radio iš WHOM vedėjas

Šiandien visa lietuvių tauta mini Atlantą nugalėjusių lietuvių didvyrių Dariaus-Girėno tragingą 7 m. žuvimo sukaktį.

Šią sukaktį minim įtin reikšmingai, nes tik dabar pilnai įsikūnija mūs didvyrių noras, jų siekimas, už kurį jie žuvo.

* * *

Prieš septynis metus didvyriai antrarankiu parbaladotu lėktuvu, be moderninių įrankių, lėkdami pasiekė tolimiausią atstumą ir žuvo tik 300 mylių nuo Kauno, Soldine.

Dabar tik, septyniems metams praslinkus, iš tos pat Long Island, kurioje Brooklyno lietuviai praleidžia vasaros atostogas, pakyla moderniausio tipo net 42 tonų milžinai lėktuvai ir lekia į artimiausią Europoje sustojimo vietą — Azorų Salas, paskui į patį Atlanto pakraštį pietuose, į Lisabōną, Portugalijos sostinę.

Modernusis lėktuvas 4,500 mylių kelionę atlieka su sustojimais. Darius su Girėnu nuskrido senu lėktuvu daug toliau be sustojimo.

* * *

Susisiekimą su Europa Pan-American Airways vis tobulina, nepaisant net karo. Didieji lėktuvai iš Amerikos į Europą lekia 42 valandas, o iš Europos į Ameriką 50 valandų. Tą kelionę greičiausias laivas vandeniu gali atlikti tik per 106 valandas.

Anglijos Imperial Airways ir Prancūzijos Air France buvo beruošią dar skubesnius lėktuvus, bet karas jų planus sutrukdė.

Visiems tiems pagerinimams paskatinimą sudarė Darius su Girėnu.

* * *

1933 m. mūsų didvyriai Darius ir Girėnas, nepasiruošę, dar nelaiku (buvo plepama, kad beveik verčiami), laimingai nugalėjo Atlantą, perskrido veik visą Vokietiją ir jau netoli Lietuvos tragingai žuvo.

Jie žuvo. Bet nežuvo jų idėja užkariauti platųjį Atlantą.

Jokio vandenyno dangus nėra tiek išraižytas, kiek Atlanto, kurį užkariavo mūsų didvyriai Darius ir Girėnas.

Pirmieji Atlantą perskrido Jungtinių Valstybių orlaiviai, sustodami Azorų salose, 1919 m. Mėnesiu vėliau Anglijos karo lėktuvais Atlantic ir Brown perskrido iš Newfoundlando į Airiją. Dar kartą gana sunkiai perskrido Atlantą du amerikonai prieš vėją, sustodami Orkney, Islandijoj ir Grenlandijoje 1924 m. Tik 1927 m. Lindberghas iš New Yorko nulėkė nesustodamas į Paryžių, o 1928 m. vokiečių Graf Zeppelin pirmukart perskrido Atlantą komercijos reikalais.

* * *

Dariaus ir Girėno žygis pralenkė visus iktol buvusius skridimus savo drąsa, ryžtingumu ir toumu.

Dėl to mes ir minime juos, kaip pasaulio didvyrius.

Jie pilnai tą vardą užsipelnė.

* * *

Minėdami šią skausmingą sukaktį nepamirškime, kad Brooklyne tiem didvyriam statoma paminklas.

Ar kiek prisidėjome prie to paminklo pastatymo?

Dar ne vėlu. Prisidėkime.

Dėl Oficialių Pranešimų

Visi oficialūs pranešimai iš Lietuvos ir kariaujančių valstybių Europoje yra griežtai tų valstybių cenzūruojami. Todėl tokius oficialius pranešimus reikia laikyti vienpusiškais.

AMERIKONAI VAROMI IŠ ŠANGAJAUS

NANKING, liepos 16 d. — Japonijos palaikoma Chinijoje Vang-Čing-Vei Nankingo vyriausybė paliepė išvaryti iš tarptautinės kolonijos Šangajuje 6 amerikonus: Shanghai Evening Post redaktorių Randall Gould, laikraščių leidėją C. V. Starr, advokatą N. F. Allman, American China Weekly redaktorių J. B. Powell, leidėją H. P. Mills, radijo komentatorių C. D. Alcott.

Be to, išvaromas iš Šangajaus trijų chiniškų laikraščių leidėjas anglas Sanders-Bates.

GRĮŽTA AMERIKON DIPLOMATAS

WASHINGTON, liepos 16 d. — Jungtinių Valstybių ambasadorius Prancūzijai William C. Bullitt grįžta į Ameriką transatlantiniu lėktuvu Atlantic Clipper.

Kalbama, kad ambasadorius netarnaus daugiau Prancūzijoje. Jis norėjo atsistatydinti tuoj, kai vokiečiai užėmė Paryžių, bet Valstybės Departamentas priprašė jį vykti bent trumpam laikui į Prancūzijos laikinąją sostinę Vichy.

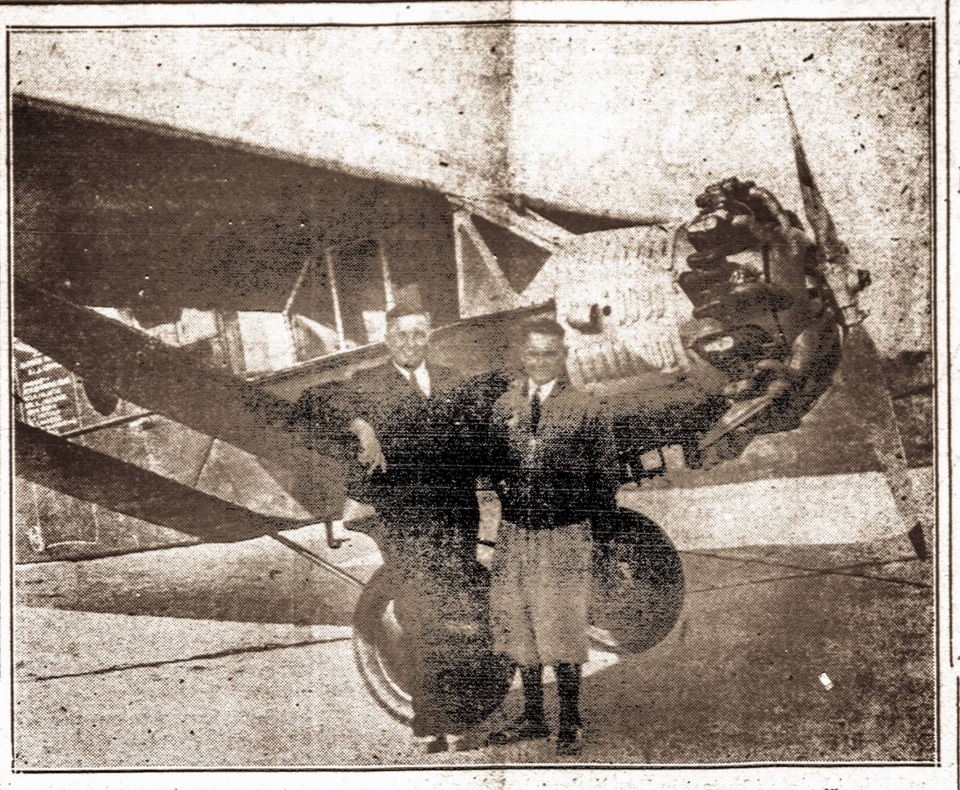

DARIUS ir GIRĖNAS, paeiruošę į paskutinę kelionę, iš kurios niekad nesugrįš...

AUTOMOBILIO NELAIMĖ

CATSKILL, N. Y., liepos 15 d. — Išvažiavusius pasivėžinti į Catskill kalnus newyorkiečius patiko nelaimė. Užsisukime ant State Highway ties Jefferson Heights automobilis išbėgo iš kelio ir atsimušė į telegrafo stulpą. Buvusios automobilyje dvi moterys užmuštos, o kiti penki važiuotojai sužeisti. Vienai nutraukta koja.

ITALAI BOMBARDUOJA PALESTINĄ; ŽYDAI DRAUGAUJASI SU ARABAIS

Haifos apylinkėse Italijos lėktuvai bombomis užmušė vieną, o sužeidė daug gyventojų

JERUZALEM, liepos 16 d. —Vakar dešimtis Italijos lėktuvų atskrido ties Palestina ir bombardavo Haifos apylinkes. Bombomis užmušta vienas žmogus ir keletas sužeista.

Šis buvo pirmasis Palestinoje bombardavimas Italijos lėktuvais.

Lėktuvai atskrido dviem atvejais ir numetė per penkiasdešimts bombų. Bombardavimas tęsėsi dvidešimtį minučių.

Užpuolikai buvo nuvyti priešlėktuvinių kanuolių šūviais ir nuskrido į debesius vakaruose.

Sužeistas vienas amerikietis, J. E. Flannigan, esąs žibalo rafinerijos tarnyboje.

Lėktuvus stipriausiai apšaudė priešlėktuvinės kanuolės nuo Karmeliaus kalno.

Bombardavimo laiku arabai su žydais draugiškai pasislėpė priešlėktuvinėse slepyklose. Buvusieji priešai, kilus bendram pavojui, susibendrino ir vieni kitus gelbėjo.

Haifos miestas ir uostas įrengti tik prasidėjus žydų imigracijai. Čia sukuopta šalies industrija ir atvesti didieji vamzdžiai iš Kirkuk žibalo laukų Irake, kuriais atiteka žibalo galutinam apdirbimui Haifoje.

ŽEMĖS REFORMA

KAUNAS. — "Laikas" praneša: "Susidarius naujai vyriausybei, daugelis ūkininkų teiraujasi žemės reformos ir ūkio klausimais. Patirta, kad žemės ūkio ministerijos naujoji vadovybė jau yra užsibrėžusi atlikti eilę darbų. Žemės reforma netrukus bus vykdoma. Žemės gaus tie, kurie joje dirba, tačiau žemės neturi. Be to, bus didelis dėmesys kreipiamas į smulkiųjų ūkininkų rėmimą. Iki šiol daugiausia-pašelpomis naudodavosi dvarininkai ir naujieji ponai, kurie sėdėdami valdžios tarnybose bei būdami stambūs šulai pirko dvarus. Tokie pašalpomis remiami valdininkai dažnai pirkdavo žemes iš susibankrūtijusių ūkininkėlių. Bendrai, naujieji ūkio valdytojai pasiryžę atitaisyti liaudžiai padarytas skriaudas.

NEIGIA SMETONOS PAVADINIMĄ

KAUNAS. — Savivaldybių departamento direktorius V. Knyva paragino visas apskričių savivaldybas ir pirmaeilių miestų burmistrus nedelsiant priimti nutarimus, kad visos gatvės, aikštės ir įvairūs pastatai, kurie yra pavadinti Antano Smetonos vardu, būtų pakeisti kitais vardais. Savivaldybės paragintos A. Smetonos portretus, biustus pašalinti iš savo įstaigų ir mokyklų. Metalinius biustus ir bareljefus, kaip metalo laužą, savivaldybės perduoda vietos Ginkluotoms Krašto Pajėgoms Remti Komitetams. Iš to laužo bus gaminami ginklai krašto laisvei ginti.

ĮVYKO NELAIMĖ ANGLIO KASYKLOJE; RASTA UŽMUŠTI 22 ANGLIAKASIAI

Manoma, kad kasyklos sprogime žuvo apie 45 darbininkai. Išsigelbėjo 18 angliakasių

SONMAN, Pa. liepos 16 d. — Koppers anglio kasyklos 16 skyr. įvyko dujų sprogimas, kuriame, kiek ikšiol sužinota, žuvo 22 angliakasiai. Manoma, kad bus žuvę 45. Aštuoniolika angliakasių, jų penki apdegę, spėjo pasprukti iš griūvančio anglio oloje už 8,000 pėdų nuo didžiojo įėjimo į kasyklą.

Kasyklos valdyba sako, kad čia dirba trijomis pamainomis apie 1,200 darbininkų. Šiame skyriuje nelaimės laiku dirbo apie 70 angliakasių.

Gelbėtojų būriai su dujokaukėmis netrukus nuskubėjo į nelaimės vietą.

Trylika angliakasių laimingai išėjo iš požemio. Jie aiškiai pasakė, kad kasykloje įvyko sprogimas. Vėliau išėjo dar penki, kiek apdegę angliakasiai. Jų vienas Edvardas Ben, sako, kad matęs žybtelėjimą, paskui kurtų bildėjimą ir tuoj "viskas aplink pradėjo griūti." Kvėpuoti buvo labai sunku, pasakoja Ben. Dėl to visas būrelis sugulė ant pilvų atsikvėpti, nes pažemėje oras buvo geresnis. Paskui rėplomis ir patūpčiomis jis dasigavo iki išėjimo šaftos.

Šioje trijų valstybių bituminėje apylinkėje dabartinė nelaimė bus jau šiemet trečia. Sausio 10 d. žuvo 91 angliakasis Pond Creek Pocahontas kasykloje Bartley W. Va., o kovo 16 d. 72 angliakasiai žuvo Willow Grove kasykloje St. Clairsville, Ohio.

DEMOKRATŲ KONVENCIJOS PRADŽIA TIKRAI NUOBODI, BE ENTUZIAZMO

Įžanginėse kalbose pabriežiama, kad Demokratų Partija nesanti "karo partija."

CHICAGO, liepos 16 d. — Demokratų Partijos konvencijos pirmosios dvi dienos buvo labai nuobodžios. Kai pirmadienio perpiete komiteto pirmininkas James A. Farley oficialiai atidarė konvenciją, milžiniškoje salėje buvo tuščių vietų didelės prošvaistės.

Atvkusieji delegatai rodėsi pailsę ir be tos elektrinės nuotaikos, kokia būdavo pirmesnėse konvencijose. Net magiškas prezidento Roosevelto vardas, suminėtas Chicagos miesto majoro Kelly kalboje nesukėlė didelės ovacijos.

Įžanginėse kalbose pareikšta, kad Demokratų Partija nėra "karo partija." Komisijos skubiai rengia partijos platformą, kurios pataisymų reikalauja daug delegatų.

Yra žinoma, kad prezidentas nori įterpti į partijos platformą jo pareiškimą, kad Amerikos kareiviai nebus siunčiami į Europą kariauti. Bet tas pareiškimas nepatenkina demokratų izoliacijonistų. Jie reikalauja, kad platformoje būtų pasakyta daug aiškiau, būtent, kad nebus imtasi jokių žingsnių panaudoti Jungtinių Valstybių kariuomenę, laivyną, oro jėgas, ar net jų dalis kur nors kitur, už Amerikos teritorijų sienų.

IKURTA DARBININKŲ MILICIJA

KAUNAS. — Vidaus reikalų ministerio įsakymu nuo birželio 26 d. visoje Lietuvoje įsteigta darbininkų milicija. Milicijos uždavinys yra, bendradarbiaujant su valdžios įstaigomis, palaikyti viešąją tvarką. Milicininkų tarnyba yra garbės tarnyba, be atlyginimo. Milicija turės ginklus, kaip ir viešoji policija.

Šiuo ministerio įsakymu darbininkai pasidaro vyriausybės talkininkai ir naujos tėvynės santvarkos kūrėjai.

RAUDONOJI ARMIJA DEMONSTRUOJA VISOSE PABALTIJO VALSTYBĖSE

Lietuvos, Latvijos ir Estijos miestų vaizdai žymiai pasikeitė; papuošalai išnyko.

STOCKHOLM, Švedija, liepos 16 d. — Einant seimo rinkimams Lietuvoje, Latvijoje ir Estijoje, raudonoji armija ruošė milžiniškas demonstracijas visose vietose.

Be tų organizuotų demonstracijų, raudonosios armijos karininkai ir kariai, kuriems anksčiau buvo griežtai draudžiama draugautis su vietos gyventojais, dabar matomi visur. Jų pilnos gatvės, teatrai, kino, viešos vietos. Jie laisvai maišosi miniose ir skleidžia politinę propagandą. Kariuomenės rusiškų automobilių eilės, nesigailėdamos gasolino, važinėja po maudynių rezortus, vasarvietes ir pasilinksminimo vietas, vėžindamos civilinius žmones, o daugiausia vaikus, rodydami, kaip malonus yra sovietų gyvenimas.

Kariuomenė ruošia spektaklius

Teatruose ir operų salėse raudonoji armija ruošia kasdieninius koncertus su rusiškais šokiais. Visiems įėjimas dovanai. Kino teatruose rodomos Rusijos filmos, išstumdamos iš apyvartos vokiškas ir amerikiškas filmas.

Rusų kalba vėl pasidarė vyraujančia kalba. Rusiškos knygos ir laikraščiai skubiai išperkami. Gabenami iš Maskvos rusų kalbos mokytojai. Net per radiją skelbiamos rusų kalbos pamokos.

Nyksta puošnūs parėdai

Minių išvaizda gatvėse irgi žymiai pakitėjo.

Ryga, kuri pirmiau buvo elegantiškiausias Pabaltijo miestas, dabar išrodo nuskurusi. Puošnioji publika užsidarė namuose. Gatvės ir parkai, ypač vakarais, pilni darbininkų, paprastuose parėduose. Toji minia didžiuojasi savo proletariškumu ir manomąja nauja laisve. Net buržuazija pradeda prisitaikyti prie tos minios ir rėdosi proletariškomis drapanomis. Švarkai ir kaklaryšiai laikomi nereikalingu prašmatnumu. Gražiai pasipuošusių moterų gatvėse sunku pamatyti.

Kartu su buržujiško pasipuošimo nykimu, nyksta ir tvarkos prisilaikymas. Rygos policija paskelbė griežtą pareikalavimą, kad visi įstatymai ir patvarkymai būsų palaikomi.

Algos ir uždarbiai padidinti

Darbininkams ir samdininkams padidintos algos ir uždarbiai net iki 20 nuošimčių. Tas sukėlė darbo miniose pasitenkinimo, kartu sudarant darbdaviams susirūpinimą dėl ateities. Kai kuriuose miestuose turtingieji iškraustomi iš ruimingų butų, kad užleisti vietą pavargėliams.

NACIAI ŽADA SUGRIAUTI LONDONĄ; ANGLAI BOMBARDUOJA VOKIETIJĄ

Anglijos lėktuvai subombardavo 22 vokiečių aerodromus ir svarbiuosius susisiekimo centrus

BERLIN, liepos 16 d.—Vokietijos vyriausybė paskelbė per radiją, kad po Anglijos ministro pirmininko Churchill kalbos, kurioje pareikšta, kad anglai gins Londoną nuo gatvės iki gatvės ir nuo namų iki namų, Londonas nebus laikomas "atviru miestu" ir galės būti bombarduojamas lygiai su visomis karo vietovėmis.

(Ikšiol Londono miesto vokiečiai nebombarduodavo. Anglijos lėktuvai taip pat nebombarduodavo Berlyno).

Tuo tarpu vokiečiai, besiruošdami seniai žadamam "lemiančiam" karui sunaikinti Angliją, įvykdė keletą puolimų iš oro netoli Londono Temzos pietiniame pakranty. Dovero sąsiauroje, sakosi, nuskandinę tris Anglijos prekinius laivus, viso 18,000 talpos ir sunkiai apgadinę vieną naikintoją, 30,000 pagelbinį kreiserį ir keturis prekinius laivus.

Atsilygindami už tą anglai pasiuntė savo lėktuvus, kurie bombardavo 22 vokiečių aerodromus ir žibalo sandėlius Hamburge, Bremene, Paderborn, Depholtz, Gelsenkirchen, Hamm ir Soest. Anglų žiniomis vokiečiams padaryta daug žalos ir žymiai sutrukdytos oro jėgų operacijos.

JAPONIJA RUOŠIA SAVO LAIVYNĄ

TOKIO, liepos 16 d. — Šį ketvirtadienį visas Japonijos karo laivynas susirinks ties Yokosuka, kur bus imperatoriaus Hirochito ir visos vyriausybės peržiūrėtas. Laikraščiai sako, kad tas paradavimas ir per žiūrėjimas reikalingas dėl to, kad imperatorius labai susirūpinęs tarptautiniais klausimais.

ATIDARYTI MOKYTOJŲ KURSAI

KAUNAS. — Švietimo viceministeris Juozas Žiugžda atidarant Vilniečių pradžios mokyklų mokytojų kursus, be kt. pareiškė mokytojams: "Turit jauniesiems įdiegti mintį, kad švietimas ir mokslas nėra priemonė pasidaryti ponu, o tik darbas ir jo pamėgimas gali žmogų išaukštinti, iškelti į aukštesnį gyvenimą ir padaryti jį naudingu visuomenei.

Darbo meilės, pasiryžimo dirbti mintis turi eiti per įvairaus laipsnio mokyklas. Jaunąjai kartai turi būti skiepijama tėvynės meilė ir jai pasiaukomo jausmas. Tėvynės reikalai turi būti statomi aukščiau už visus kitus reikalus. Tačiau tėvynės meilės sąvokoje turi būti išbraukti šovinistiniai nusiteikimai. Kiekvienas turi tėvynę mylėti ir jai aukotis, bet negalima tėvynės meilės sieti su neapykanta kitoms tautoms. Kito žmogaus tautybės jausmas neturi būti įžeidžiamas.

REIKALINGAS ZECERIS

Reikalingas prityręs linotypistas dirbti Vienybės spaustuvėje. Atsiliepkite tuojau.

193 Grand St.,
Brooklyn, N. Y.

LITHUANIAN DAILY UNITY
VIENYBĖ
Oldest Lithuanian Newspaper
193 Grand St., Brooklyn, N. Y.
Telephone: EVergreen 7-7840
Published daily except Sundays and Holidays by
Lithuanian Press Corp., Inc.
Entered as Second Class Matter October 23, 1907 at the Post Office at Brooklyn, N. Y. Under the Act of March 3, 1879
Advertising rates on application

PRENUMERATA
Brooklyne ir užsieniuose:
Metams $7.00
Pusei metų $3.75
Trims mėnesiams $2.00
Vienam mėn. $0.90
Jungtinėse Valstybėse ir Kanadoje:
Metams $5.00
Pusei metų $2.75
Trims mėnesiams $1.65
Vienam mėn. $0.75

Visais reikalais adresuokite:
Lithuanian Press Corporation
193 Grand St., Brooklyn, N. Y.

J. Kruze—Redaktorius
A. S. Trečiokas—Prezidentas

DARIAUS GIRĖNO ŽUVIMO SUKAKTIS IR AVIACIJOS PROGRESAS

Rašo **Jonas Valaitis**
Liet. Radio iš WHOM vedėjas

Dabar tolimoms oro kelionėms vadovauja Amerika. Tai Amerikos vadovybei iškovoti yra daug prisidėję ir mūsų didvyriai Darius su Girėnu, kurie du perskido ne tik Atlantą, bet beveik ir visą Vokietiją be tinkamų aviacijos instrumentų, menkame antrarankiniame lėktuve.

Amerika jau turi 54,000 mylių oro kelių į Alaską, Orientą, Pietų Ameriką—per vandenynus ir pačioj savo šalyje—Jungtinėse Valstybėse—35,000 mylių oro kelių, kuriuos palaiko, be Pan American, dar 18 kitų didelių orinio susisiekimo bendrovių.

Amerikos oro laivynas vien tik iš pašto kasmet gauna po 15 milijonų dolerių. pajamų. Pirmiau oro paštas buvęs subsidijinis, dabar jau savistovus—apsimoka. Pernai Amerikos paštų departamento oro pašto pajamos viršijo išlaidas. Nors jau pelnu veikia oro paštas, vistiek oriniam paštui dar skaitoma trys aštuntadaliai brangiau.

Orinio susisiekimo Amerikoj pagrindas, yra keleivių vežiojimas. Bet kadangi amerikonai dar vis bijo lėkti, pernai lėktuvai lėkė dar su puse tuščių vietų.

Per paskutinių 12 metų oro b-vės pakėlė didesnius ar mažesnius, bet nuolatinius nuostolius. Net ir pernai, kada iš keleivių gauta 40 milijonų dolerių pajamų, vistiek dar buvo du milijonai dolerių nuotolių. Tik šiemet Dariaus ir Girėno mirties sukakties 7 metus minint, manoma, Amerikos oro vidaus susisiekimas apsimokės.

Dabar Amerikos orinės bendrovės įtemptai dirba, norėdamos įrodyti, kad oru keliauti saugu. Joms svarbiausia gauti tuos keleivius, kurie keliauja traukiniu, pulmaniniais vagonais. Dėl to ir kainas oru lėkti mėginama pritaikyti pirmaeilių traukinių kainoms. Kada kaštuoja tiek pat, o kelionė orlaiviais 5 kartus greitesnė, tad tolimoms distancijoms oru susisiekimas pradeda traukinius užkariauti. Prie to, oru keliauja, prie orokortės, gauna ir orlaivy- būdami maistą nemokamai. Tokiu būdu atseina tik vienu dešimtadaliu orinė kelionė už geležinkelių kainą brangiau. Nežiūrint tokių pastangų, vistiek šiemet Pullmanais važiuoja dar 10 keleivių prieš vieną oru lėkiką.

Pernai oru keliavo 1,200,000 žmonių. Bet orakortes pirkosi tik 250,000. Visi kiti keliavo dar į oro kelionių skelbimų sąskaitą. Keleivius oru keliauti padrąsinti, orlaivių bendrovės spaudoj ir per radijo stengiasi išskelbti visus oru keliaujančius įžymesnius žmones.

Pastebėta, kad žmonos, labai bijodamos likti našlėms, neleisdavo vyrams oru keliauti. Orlaivių kelionių skelbėjai griebėsi psichologijos. Jie žino, kad kai žmona keliaus drauge su vyru, tai jos akyse, vyras bus saugus. Jos mano, tokiu atveju niekas negali orlaiviui atsitikti. Del to, pernai per kelis mėnesius, kiekvienas vyras keleivis galėjo nemokamai vežtis ir žmoną. Ir daug lėkusių moterų pripažino, kad orlaiviu saugu lėkti. Jų pripažinimas atpalaidavo vyrą nuo nelaimės pavojaus, o taip pat ir kitas moteris įtikino, kad orlaiviu saugu lėkti.

Kelionę užtikrinti su patogumais oro b-vės orlaiviuose aptarnauti pasamdė 300 gražiausių ir daugiausiai patyrusių slaugių. Jos maloniai ir su šypsena patarnauja, ir tokiu būdu kelionėj yra ir saugi globa. Jų tarpe dirba ir lietuvaičių.

Oriniam susisiekimui prieš Darių ir Girėną dar dirbo ir kiti pasiryžėliai. Jų pirmtakūnai sunkesnę už orą mašiną pirmiausiai išmėgino broliai Wilbur ir Orville Wright 1903 m. Kitty Hawk, North Carolina. Bet didžiausias oro pramuštgalvis buvo Galbraight P. Rodgers. Jis, 32 m. amžiaus sulaukęs 1911 m. perlėkė Amerikos kontinentą, vos per pusantros valandos laiko pramokęs lekioti! Iš Long Island iki pasiekė Long Beach, Californiją, jis nukrito ir sudužo 15 kartų ir lėkė net 84 dienas! Šiandien modernūs orlaiviai tą kelionę atlieka per 17½ valandos ir nenumato sudužimo.

Patogu, gera dabar lėkti. Bet tam patogumui reikėjo aukų. Dabar už $375 galime skristi į Europą, o abi puses $675. Garlaiviu pirmaja klase į vieną pusę narmaliai kaštuoja $321, o karo metu—dar brangiau.

Pirm negu Amerikai paštas apsimokėjo, per eilę metų aerodromams ir kitiems oro pabūklams įvestuota 12 milijonų dolerių, žuvo daug žmonių. Ir kai viskas patobulinta, dar 1937 m. oru keliavusių žuvo 45 keleiviai . O jau pernai žuvo tik 25, tuo tarpu kai kelionių atlikta daugiau 76 mil. mylių. Viso pernai nukeliauta oru 476 mil. mylių. Automobiliais daugiau žūva.

Oro keliams savo auką ir lietuviai esame pasaulinį didelį sudėję, paaukojome savo didvyrius. Bet jų žuvimas daug ką pamokė.

Lietuvos drąsuolių sakalų lakūnų Stepono Dariaus ir St. Girėno užsibrėžtas kelias buvo be nusileidimo iš New Yorko į Kauną. Didinga Lituanica I pakilo Floyd Bennet Field liepos 15 d. anksti rytą ir pasuko gimtinės pusėn...

PO ŠIOS DIENOS BUS RYTOJUS

Šiandien, kaip Pr. Lapienė teisingai ir vaizdžiai Vienybėje sako: "Šimtams tūkstančių lietuvių veidais ašaros rieda, širdys pasruvusias kraujuose, rankos nervingai grąžomos". Šiandien lietuviams diena labai panaši tai, kurioje kryžiokai degino Kauno pilį, o kitoje Nemuno pusėje stovėjo kunigaikštis Keistutis, Vytautas ir lietuvių kariuomenė, bet nieko negalėjo daryti. Šiandien istorija primena lietuviams skaudų faktą, kad geri, kilnūs dalykai lengvai neduodami. Reikia juos nupirkti kova, ašarom, vargais ir laikinu nepasisekimu. Šias liūdnas dienas skaitykime kvotimais—studentas pirm negu diplomą gauna turi gerai pavargti ir prisiruošti—pasiruoškime geriau ir mes, **nes po šios dienos bus rytojus!**

Lietuvon sugrįžo meška. Ji raudona, bet ta pati meška: reiškia žvėris kemėriškas, nepaslankus, godus svetimą medų vogti. Tą mešką labai gerai pažino Dr. Vincas Kudirka, mūsų tautos himno autorius, ir visa eilė jo gadynės lietuvių, kurie nuo širdies prieš rusų valdžią kovojo. Kudirka gerai tą mešką savo Raštu Pirmame ir Antrame tome aprašė. Šiandien ta meška laiminga prisiauklėjusi keletą tūkstančių lietuvių, kuriuos apsvaigino tariamos evoliucijos šūkiais. Stalinas šita revoliucija ištaukavo peilį, kuriuo Lietuvos nepriklausomybę papiovė, ir visi šie nelaimingi lietuviai džiaugiasi ir dėkoja tam, kuris jų laisvę paskerdė. Lietuvos ministrų kabinėtuose sėdi nelaimingi tvariniai, kurie nejučiomis (Galvanauskas jau pajuto) vaidina vargšo Kerenskio rolę ir parduoda Maskvai tą, ko jie neturi jokios teisės parduoti—Lietuvos Nepriklausomybę. Tas viskas sąmoningam lietuviui aišku ir graudu bei liūdna.

Kas daryti? Kudirka nurodė tvirtą, sveiką ir protingą kelią. Visų pirmiausia nereikia tikėt, ką meškos pakalikai sako. Jie "žodžiuose vienaip, o darbais kitaip". Atminkime, kad Stalinas Lietuvon atėjo ne lietuvių darbininkų algas pakelti, ne jiems daugiau darbo duoti, ne išlaisvinti jų nuo kapitalistų (kurių Lietuvoje ir su žiburiu nerasi) ar fašistų (kurių, taip pat nėra ir nebuvo)). Jis atėjo su vienu aiškiu noru—geruoju ar prievarta priversti Lietuvos vyrus, lietuvių tautą ir lietuvių turtus bei galią tarnauti Maskvą apginti nuo laukiamo Vokietijos puolimo. Tas tegalima įvykinti tik Lietuvą padarius trylikta Sovietijos respublika (nelaimingas skaitmuo trylik!) Jau ir diena paskirta — liepos 20, nors lietuvių tauta to nenori. Bet balsavimai čia nieko nereikš. Maskva jau žino jų išdavas, nes ji pati paruošė, kad kitokių išdavų nei nebūtų. Trylikta Sovietijos respublika po liepos 20-tos iš vardo taps Stalino diktatūros gynėja. Tikrenybėje ji tiek Staliną gins, kiek lietuviai gynė carą Mikę. Stalinui reikės smaugti lietuvių tautą, kaip Mikė ją smaugė. To paties likimo susilauks ir latviai ir estai. Visi jie turės vėl išduoti sunkius kvotimus. Visi jie vėl turės išnaujo išmokti ir rasti būdų kovoti prieš tą, ko jie nepageidauja ir kas kliudo jiems žmoniškai gyventi.

Reikės ruoštis ir kantriai laukti rytojaus. Vienybės bendradarbis, Z. Jankauskas nurodė, kad po šio karo Europoje gali būti rasis du blokai: vieną sudarys fašistinių valstybių sąjunga, kitą socialistinių "respublikų" sąjunga. Tikrenybėje tai bus Maskvos ir Berlyno diktatūrų blokai. Laisvė, brolybė ir lygybė, tie brangūs ir gražūs Francūzų revoliucijos šūkiai, Europos žmonės sugrįš tik toms diktatūroms subirėjus. Jos gali subirėti jei abi susirems karu, arba gali smarkesniu ar lėtesniu evoliucijos keliu išsivystyti į žmoniškesnę santvarką. Maskva tikisi karo ir jam ruošiasi. Štai kodėl ji kariavo su Suomija, atsiėmė Besarabiją ir gavo nuolaidų Rumunijoje. Štai kodėl ji eina į Turkijos Dardanelių sąsmaugą ir, gal būt, Iraną (Persiją). Baimės kvaitulio apimta ji stiprinasi kur tik gali, kur kol kas niekas stiprus nieko jai sakyti negali. Karo tikisi ir Berlynas bei daugelis Europos politikos žinovų. Jiems primena Hitlerio žodžiai jo knygoje "Mein Kampf", kad naujų žemių Vokietija tegaus, tik Rusijoje, kad Ukraina, Uralų kalnynai įeina į Hitlerio, svajones. Čia tai Vokietija, sako, išaugs į 250 milionų dydžio tautą ir valdys pasaulį.

Bet tos svajonės gali sudužti į kietą anglų kumštį, kurį pastiprins Amerika ir jos gyventojai. Tada Lietuvai teks laukti, ko laukė Rusijos tautos pirm karo. Jai teks ruoštis prie to, prie ko ruošėsi Rusijos tautos tada—prie nuvertimo valdžios Maskvoje ir įkūrimo žmoniškesnės tvarkos. Romanovo carų valdžia viešpatavo 300 metų. Stalino diktatūra tiek ilgai negyvuos. Ji mirs su Stalinu, nes tai asmeninių diktatūrų pobūdis- neprisiauklėti sau tinkamų įpėdinių. Žūva diktatorius žūva ir jo diktatūra.

Be netikėjimo meškai ir jos pakalikams, Kudirka siūlė dar ir kitą kovos priemonę—boikotą. Jis lietuvius ragino **nesidėti ir nedraugauti su tais,** kurie žodžiu ar darbu rusams Lietuvos pavergimą lengvino. Sakė, neikite jiems talkon, nekalbėkite su jais, jiems neduokite pagalbos, nes jie **šungalviai.** Tą patį gali daryti ir Amerikos lietuviai. **Jie turi atminti, kad kiekvienas kuris skaito Maskvai parsidavusį laikraštį, kuris lanko Maskvai tarnaujančių organizacijų parengimus, kuris duoda bent centą aukų Maskvos tikslams padeda tiems, kurie papiovė ir paleido Lietuvos Nepriklausomybę!**

Netikėdami melo žodžiams ir boikotuodami šungalvių darbus mes pasiruošime tai rytojaus dienai, kuri po šių liūdnų dienų ateis. Bet tas pasiruošimas nebus pilnas, jei mes neteiksime savo galios, jei mes netapsime galingi, jei mes nemobilizuosime savo išdraikytų spėkų. Mes turime turėti vieną stiprią organizaciją, kuri vaduovautų mūsų pastangoms padėti atvaduoti Lietuvą. **Ir mes turime visais būdais paremti mūsų spaudą, nes šiandien Amerikos lietuvių laikraščiai yra vienintelis lietuviškas žodis pasauly, kuris išeina be cenzuros nagų!**

Vyt. Širvydas.

Mūsų tautos Didvyrių Dariaus ir Girėno žygio pasekėjas lakūnas Feliksas Vaitkus iškilmingai sutinkamas Aviacijos Dienoje, Roosevelt Blvd. Aerporte, Philadelphia, Pa. Čia antrajam Lituanicos skridimui sukelta $2,285.21.

Šalia lėktuvo yra iš kairės į dešinę: V. Tvaranavičiūtė, O. Armonaitė, aerporto viršininkas, lak. F. Vaitkus, L. Biržytė ir G. Zavadskaitė.

KAIP MANYTA, TAIP IR PADARYTA

New Yorko mieste einantis laikraštis "The Daily News," kiek metų atgal savo editorialuose ir žemėlapiuose nurodinėjo sekamus dalykus dėlei Europos labo ir gerovės.

Pirmiausia, su nurodymais buvo nupasakota, kiek visos Europos valstybės sudaro sienų, paskum, kiek tai nepakenčiamų keblumų sudaro kol keliauninkas pereina per kiekvienos valstybės sienas; kiek keblumų sudaro kiekvienos valstybės muitinės, vizų bei pasportų rodinėjimai.

Ir užbaigiant, buvo pasakyta, kad tai yra gera matyti tas visas valstybes, ypatingai mažąsias valstybėles gyvenant savo laisvu valstybiniu gyvenimu. Paskum įrodinėjo tuos sudarančius nemalonumus atsitinkančius pereinant tų valstybių sienas. Šis laikraštis nurodinėjo aiškiai, pasakydamas, kad tos visos valstybės susidėtų ir sudarytų panašiai kaip Amerikos Jungtinės Valstybės, arba kad mažesnės valstybės prisidėtų prie didžiųjų valstybių, kur reikštų mažųjų valstybių visiškas nuo žemėlapio išnykimas.

Dabar tas ir yra. Hitleris, Stalinas ir Mussolinis galbūt tikrai išklausė šio laikraščio nuomonių, nes jie tikrai pradėjo mažesnes valstybes nušluoti nuo žemėlapio, atimant jųjų laisvą gyvenimą.

Dabar, neperseniai, kada sovietų mongolai užplūdo ant Rumunijos ir atėmė Besarabiją, tai vėl šitas laikraštis savo editorialuose ir žemėlapiuose nurodinėjo ką daugiau turėtų sovietai daryti ir taip pat ką turėtų daryti Hitleris su Mussoliniu.

Tas dalykas rodo, kad to laikraščio štabe kas nors tokio yra, kad beveik nulemė Europoje įvykius, o čia Amerikoje susidaro gudrus propagandos varinėjimas.

Vincas J. Vyšnius.

Naudokitės Proga Taupymui Pinigų

GRAŽUS 6 KAVALKŲ
A-1 PLUS WM. A.
Rogers Silverware
Oneida, Ltd. Išdirbystės
VIENETAS TIK UŽ
99c.
kaina krautuvėse $2.67

Šis Puošnus 6 Kavalkų Setas nepaprastai gražiai papuoš jūsų stalą. Tai kiekvienos šeimininkės pasididžiavimas. Šį patarnavimą pinigų sutaupymui teikiame tik Vienybės Skaitytojams, todėl reikalinga taupyti ir su pinigais priduoti žemiau telpantis kuponas.

NEPAPRASTAS PINIGŲ SUTAUPYMAS

Kaip jau minėta, šį sidabrinį setą iš šešių kavalkų galite gauti Vienybėje tik už 99c. su šešiais paeiliui pagal numerius ir dienas surinktais kuponais, kuris žemiau telpa. Už tokį patį setą bile krautuvėje reikia mokėti mažiausiai $2.67. Taigi sutaupote $1.68. Šių vienetų iš 6 kavalkų galite pirkti kiek tik norite — jokio apribojimo tam nėra. Per Vienybės patarnavimą pirkdami šešis šiuos setus, arba šešių asmenų valgiui sudarant setą, jums kainuos tik $5.94, vietoje $16.02, arba sutaupysit $10.09. Šiuo nepaprastu pinigų taupymu gali naudotis ir kitų, net tolimų kolonijų Vienybės skaitytojai. Reikia tik pridėti 10c. persiuntimo lėšoms padengti, arba reikia prisiųsti $1.09 už šį 6 kavalkų vienetą. Pinigus reikia siųsti pašto perlaidomis, arba čekiais — pašto ženklai nepriimami.

TAUPYKIT ŠĮ KUPONĄ JIS VERTAS PINIGŲ

Sutaupymui Vienybės skaitytojams pašto išlaidų, leidžiama vienu kartu prisiųsti tris setus surinktų Kuponų ir pinigus už tris vienetus, sumoje $3.27.

Čia skelbiamą Silverware Setą galima pamatyti išdėtą Vienybės Įstaigoje

SILVERWARE KUPONAS

Aš suprantu, kad šeši šie Kuponai iš Vienybės iškirpti paeiliui pagal numerius ir dienas, pridedant 99c. pinigais, suteikia man teisę gauti 6 kavalkų vienetą A-1 Plus WM. A. ROGERS SILVERWARE.

Suprantu, kad paštu siunčiant užsakymą, reikia pasiųsti $1.09 už vienetą, pašto perlaida ar čekiu su šešiais Kuponais sekančiai:

LITHUANIAN PRESS CORP.
193 Grand Street, Brooklyn, N. Y.

Vardas-pavardė _____
Adresas _____
Miestas _____ Valst. _____
Kuponas No. 37 Liepos 17, 1940

MOTERŲ PASAULIS

Veda Ieva Trečiokienė

MUMS SKAUDŽIAUSIA VALANDA

Rašo Pr. Lapienė
(Tęsinys)

Laisvai po trispalve

Tai buvo taip neseniai. Iš griuvėsių pakilusi mūsų tėvynė iškėlė Trispalvę, kuri plačiai apgaubė jos vaikus. Karo griuvėsiai, mūs brolių neišdžiūvęs kraujas, tankūs kapinynai, pridavė Lietuvai tosios stipriosios energijos kurybos darbams, kuri net platųjį pasaulį sudomino. Žemės šniūreliai tapo suglausti į šmotus, šalies ponijos, žmonių parazitų lizdai, vadinami dvarais, buvo išdraskyti ir jų žeme leista džiaugtis mūsų broliams, sesutėms. Visos susmukusios bakužėlės pasikeitė dailiomis trobomis, šiaudų stogai suspindėjo skarda. Pridygo mokyklų įvairių rūšių, steigėsi kursai suaugesniesiems šalies gyventojams. Kiekvienus namus pradėjo lankyti laikraštis ir įvairūs žurnalai.

Tik dvidešimts nepriklausomo gyvenimo metų praslinkō, o Lietuva pasikeitė visokeriopai: žemės ūkio našumu, žmonių kultūringumu ir visa išvaizda. Ne viena jos didelė kaimynė stebėjosi:

Žiūrėkite, per šimtmečius vergavusi tauta, kaip gražiai parodė sumanumą savarankiškai tvarkytis! Pertekliuj gyvena, žmonės vejasi senas, kultūringas valstybes ir net lenktyniuoja su jomis. Gražu!

Bet buvo, kaip paprastai gyvenime yra, ir tokių, kurie pamatę jaunutę Lietuvą prasiskleidžiančia gražiu pumpuru, užsidegė pavydu. Buvo ir tokių, kuriems kaimyninės valstybėlės gražus iš vargų pakilimas dūrė pašonėn, kėlė jos žmonėse nepasitenkinimo.

Ypač tai skaudus reginys buvo toms valstybėms, kurios turėdamos ir turtingesnes žemes ir šimteriopai platesnes ribas, nepajėgė savo gyventojų tinkamai išmaitinti. Tokios nerimavo ir po vieno, viską sunaikinančio karo, tuojau pradėjo ruoštis kitam.

Savimyla, pavydas, troškimas garbės, kėlė tokiuose žmonėse vis daugiau nepasitenkinimo, biaurio kirminas vis giliau leido juose šaknis.

Jautė tai Lietuva. Ji nerami buvo. Ne kartą ji drebėjo, išgirdus kaimynuose tartiną šnibždesį, ne kartą šluostėsi ašaras senesnieji jos gyventojai, nes dar neseniai pasibaigęs karas tebebuvo jų akyse gyvu, visi pergyventi sunkumai ryškiais.

Tik jaunimas, ta vargo nemačiusi Lietuvos atžala, kuriam verguvės pančių niekada nebuvo tekę nešioti, kurie nuo kūdikystės dienų laisve džiaugėsi, kurie savo tėvynę skaito neatskiriama jų kūno dalimi,— abejingą savo motiną drąsiai ramino:

—Nebijok niekō, motinėle. Mes esame pasirengę tinkamai sutikti kiekvieną savo šalies priešą. Nepalies joks išgama tos žemės, kurią tu, mano motina, sugrubusiais pirštais visą amžių pureni. Išprašysime tokius nenaudėlius lauk ne gražiu žodžiu, ne kokiais prižadais, o švinine kulka, kurią mes esame išmokyti taikliai paleisti.

Ir pyko tas jaunimas, kuomet vyresnieji neleido jo Vilniaus iš lenkų jėga atsiimti. Jis labai pyko, kuomet Lenkija, jausdamosi galinga ir turinti patikimų draugų, 1938 m. kovo 19 dieną patiekė Lietuvai ultimatumą, kurio pasėkoj buvo užmegsti su amžinu priešu "draugiški santykiai." pyko tas jaunimas, kuomet kiek vėliau buvo priimtas ir Vokietijos ultimatumas, netenkant Klaipėdos krašto.

Pyko jaunimas, nes jis tikėjo savo jėgomis. Jis tebetiki. Ir jei šiandien kas juos įgaliotų savo iniciatyva išmušti lauk dabartinius Lietuvon įsibriovėlius, kurių yra tiek pat, kiek ir suaugesnių Lietuvos gyventojų, aš neabejoju, kad jis eitų, kariautų, nes savo tėvų žemės meilę juose motinos yra įdainavusios, karžygiškumo dvasią vyresnieji kariai yra juose įdiegę, pakartojant pasakodami, kad Lietuva laisvę buvo atgavusi ne kieno nors malone, bet per vien jos vaikų nenuilstančią kovą, per jos sūnų kraują.

Tačiau senesnieji, kurie gerai supranta, kad tiesa prieš fizinę jėgą tuo tarpu negalima pavartoti, ji tuo tarpu yra bereikšmė, nuo tokio žygio savo vaikus sudraudžia. Vietoj šautuvų ir kalavijų, jie teikia jiems amžiais įrodytos tiesos, kad pasauly nieko nėra amžino.

(Bus daugiau)

KUR RANDASI MŪSŲ MOTERYS

Marijona Strumskienė praleidžia atostogas savo vasarnamyje, Mystic Beach, L. I. Su ja ten gyvena ir p. Stepanauskienė su savo šeima iš Scranton, Pa.

Izabelė Dilienė iš E. Orange, N. J. atostogauja Atlantic City, N. J.

O. Lasky iš Waterbury, Ct. buvo atvykus į p. Mikalauskų 25 metų vedybų sukaktuves. Prie progos svečiavosi pas p. Trečiokus ir kitus apie savaitę laiko.

Ella Katilienė ir šeima iš Elizabeth, N. J. jau apsigyveno savo vasarnamy Belmar, N. J., kur išbus iki rugsėjo mėn.

O. Vinikienė sugrįžus iš S. L. A. seimo labai gerai jaučiasi, sako turėjus vieną iš geriausių laikų bent kuriame SLA seime, labai patenkinta chicagiečių svetingumu.

A. Akialienė, Sr., iš Newarko, jau gyvena savo vasarnamy, Laurence Harbor, N. J.

Filmų artistė Virginia Vale demonstruoja naują suknelę.

S. Šidlauskienė iš Jamaica, L. I. jau keletas mėnesių kaip gyvena savo vasarnamy Budd Lake, N. J. Laiką praleidžia žuvaujant, uogaujant, grybaujant ir dar turi laiko gražiam ežere pasimaudyti.

Buivydienė šią vasarą nebeturi laiko atostogoms, nes turi naują biznį Alliance Hall Tavern, reikia dirbti. Sako, gal tik už mėnesio laiko galės kur nors išvažiuoti pakvėpuoti tyru oru.

Ona Valaitienė su savo dukrele Aldona atostogavo Patchauge, L. I.

Bacevičienė su savo šeima iš Flatbush ir p. Marsh iš Bronx leidžia savo atostogas Adirondack kalnuose.

Ponios Atkočaitienės sugrįžusios iš savo atostogų jaučiasi labai gerai, pilnos energijos ir norinčios jau tuojaus pradėti visuomeniską veikimą. Matytis, kad geras oras ir poilsis labai gerai jas paveikė.

REIKIA DAUGIAU VAIKŠČIOTI

Ėjimas turės geresnes pasekmes, jei jūs priprasite vaikščioti "įtraukus vidurius." Sutraukti pilvo dangos raumenis nėra pradžioje taip lengvas dalykas ir reikalauja pastangų ir dėmesio. Bet vėliau tai bus visai paprastas dalykas. Kada jau jūs pasijausite nuvargusi, atsiminkite, kiek daug rūpesčio jums suteikia jūsų negraži oda ir kaip jūs norite ją pagerinti. Ta mintis išblaškys jūsų aptingimą. Atsiminkite, kad reikia vaikščioti energingai giliai kvėpuojant ir visados mušant gyslose kraują.

Tos taisyklės yra paprastos ir natūralios. Sekite jas ir lengvai nugalėsite savo amžių. Tikiuosi, kad mažai atsiras tokių, kurios svyruos skirti truputį laiko ir nusimanymo savo kūno priežiūrai. Graži veido spalva, nežiūrint kiek jūs metų turėtumėt, bus geriausias jaunystės ir gyvybingumo laidas.

Taigi, norint pagerinti odos spalvą, pirm viso ko, reikia išvalyti jūsų kraują ir pagyvinti kraujo cirkuliaciją. Paverskite šį pasyvą aktyvu ir tas jūsų grožio biudžete bus vienas iš svarbiausių dalykų.

B-tė.

Cirko žvaigždė su liūtu

Kiekvienas vienybės šeimos narys turi prisidėti šiuo ar tuo savo dienraščio VIENYBĖS palaikymui.

Ekstra! Ekstra! Ekstra!

AMERIKOS LIETUVIS

Bepartyvės krypties 8 pusl. savaitinis laikraštis

PRISIŲSK $2. GAUSI LAIKRAŠTĮ METAMS IR DAR

$5.00 VERTĖS KNYGOMIS DOVANAI

Pasirenkant iš 42-jų skirtingų rušių knygų, kurių sąrašas tilpsta "Amerikos Lietuvy" ant 5-to pusl.

Pavyzdinį Laikraščio numerį siunčiame Dovanai

Kreipkitės:

AMERIKOS LIETUVIS

14 VERNON STREET — WORCESTER, MASS.

NAUJAI IŠLEISTA

Valgių Gaminimo, Namų Prižiūrėjimo Knyga

SU PRIEDU

Kaip Pagamint Vaisių Vynas

Knyga susideda iš 223 pusl. Joje tilpsta į 500 įvairių Valgių ir Gėrymų Gaminimui Receptų. Kaina tik $1.00.

AMERIKOS LIETUVIS

14 VERNON STREET — WORCESTER, MASS.

"DIRVA"

25 m. Jubiliejinis vajus

Tautinis savaitinis laikraštis eina 25-ti metai

Redaguoja žinomas rašytojas K. S. KARPIUS

Prenumerata metams:
Amerikoje ------ $2.00.
Pusei metų ---- $1.00.

Ekstra: kurie išsirašys laike Jubiliejinio meto, 1940, gaus Dirvą per 15 mėnesių už tą patį metinį mokestį, $2.00.

Susipažinimui viena laikraščio laida siunčiama dykai.

"DIRVA"
6820 Superior Ave.
Cleveland, Ohio.

PAGALVOK APIE RYTDIENĄ!

NIEKA žmogaus, kuris nesirgtų ir nemirtų. Susirgus — kiekvienam reikalinga pašelpa. Numirus — reikalinga pagelba likusiems šeimos nariams. Bet ne visi žmonės tuo apsirūpina, kol sveiki ir kol nelaimė jų neištinka.

BŪK rūpestingu!

PAGALVOK apie savo ir savo šeimos likimą— rytdieną!

APSIDRAUSK save ir savo šeimą didžiausioje lietuvių apdraudos ir pašelpos organizacijoje.

APSIDRAUSTI galima nuo $100 iki $5,000.

LIGOJE pašelpą galima gauti nuo $6 iki $12 savaitėje.

NARIAI priimami nuo 2 iki 60 metų amžiaus.

SUSIVIENIJIME yra apie 15,000 narių.

BŪK tos didelės lietuvių šeimos nariu!

ĮSIGYK SLA Jubiliejinį Albumą. Tai graži, didelė, istoriška knyga, kurioje telpa virš 1,000 paveikslų — jūsų giminių ir pažįstamų.

SUSIVIENIJIMO turtas — virš $2,000,000.

BŪK to turto dalininku!

SUSIVIENIJIMO kuopos randasi visuose didesniuose lietuvių centruose Amerikoje.

ALBUMO kaina $5. SLA nariams — $2.50.

PRISIRAŠYK prie artimiausios tamstai kuopos!

INFORMACIJAS galite gauti:

LITHUANIAN ALLIANCE of AMERICA

307 West 30th Street, New York, N. Y.

Phone Market 3-5795 State Lic. W 65

FULL VALUE PRODUCTS DISTRIBUTORS CO.

39-43 KOMORN ST., NEWARK, N. J.

STASYS BUTKUS, Savininkas

GEO. EHRET'S EXTRA — IŠ KRANO ALUS

Daromas vien tik Ehret šeimos nuo 1866 m.

Alus, — Vynas, — Degtinė

Nespręskite Alų iš Vardo — Tiktai iš Skonio

Bandykite EHRET'S EXTRA Alų

ST. BUTKUS, vienintelis New Jersey valstybėje lietuvis, turintis valdišką leidimą urmu (Wholesale) pardavinėti alų, degtinę ir vyną. Todėl visi užsisakykite sau reikalingų gėrimų per S. A. BUTKAUS kompaniją.

NAUJIENOS

NAUJIENOS pirmas ir didžiausias Lietuvių Dienraštis Amerikoj.

NAUJIENOS turi savo korespondentus visuose Amerikos miestuose ir kituose pasaulio kraštuose.

NAUJIENOS paduoda vėliausias pasaulines žinias.

NAUJIENOSE rasite neconzuruotų žinių iš Lietuvos.

NAUJIENŲ prenumerata Amerikoj (be Chicagos) kainuoja $5.00, Chicagoj ir Europoje —$8.00.

NAUJIENOMS—pinigus siųskite šiuo antrašu:

"NAUJIENOS"
1739 SO. HALSTED STREET
CHICAGO, ILLINOIS

Vienybė

IEŠKO SKELBIMŲ

Kiekvieną dieną savaitėje ir metuose tūkstančiai VIENYBĖS skaitytojų nori matyti įvairius skelbimus, kurie yra pageidaujami ir būtini skaitytojams įvairiais reikalais.

Todėl visi, kurie turite ką parduoti, išnomuoti, apmainyti, bizni skelbti — čia Jums gera proga pasinaudoti, pasiūlant dėl visų žmonių per VIENYBĘ.

PADARYKITE TAI DABAR IR TURĖSITE GREITĄ IR UŽTIKRINTĄ PASISEKIMĄ!

VIENYBĖ

193 GRAND STREET, BROOKLYN, NEW YORK

PASAUKITE TELEFONU: EVergreen 7-7840

VIENYBĖ

DVIGUBINA IŠ PIRŠTŲ

Laisvės pašiūrės žmogeliai baisiai paskutiniu laiku meluoja. Tiek meluoja, kad net pašaliečiui ausys rausta. Gaila net darosi, kad mūsų komunistėliai skaičiuoti mažai moka ir verčiasi begalinių mažybių matematika. Nors jau vargšai vakarines mokyklas baigtų, tai nors protingesniais būtų.

Žiūriu aną dieną Laisvė savo pasiųstoje sveikinimo ir "džiaugsmo" telegramoje "išganingai" Lietuvos "vyriausybei" sako, kad vardan 5,000 susirinkusių dienraščio Laisvės piknikan... Hm, ale žmonės ir moka kaityti. Bet tik pagalvokite, gerbiamieji. Tame pat laikrašty verkia, kad piknike padaryta labai mažai biznio, ir dienraščiui Laisvei būsianti sunki vasara... Kaip ten nebuvo su dienraščio sunkumais, bet garantuoju, kad piknike daugiau nebuvo kaip apie 2000 publikos. O čia, ėmė ir pasirodė... 5000! Tik du ir pusę kartų padidino!...

Arba vėl. Komunistėlių sušauktame "džiaugsmo" mitinge Palace salėje viso atsilankė apie 300 žmonių. Kitą dieną savo gazietėlėje komunistėliai rašo, kad 700 rankų iškėlė pritardami naujos vyriausybės sudarymu ir sveikinimo telegramos siuntimo sutikimui.

Na, žmogau ir remkis Laisvės ir komunistėlių teisingumu ir spauda. Rėkia, šaukia, plėšosi, bet karstą patys sau gaminasi iš anksto.

Žinąs.

GRĮŽO Į MIESTĄ

Apie dvi savaites laiko leidusios atostogas artima Vienybės dienraščio bendradarbė ponia Ona Valaitienė su dukrele Aldona jau grįžo į Brooklyną. Jos ilsėjosi Patchauge, Long Island.

Brooklyniečiai vieni jau grįžta iš įvairių vietų, kiti atostogauja, treti dar tik rengiasi pradėti.

NEW JERSEY RADIO PIKNIKAS

New Jersey lietuvių radijo programa, vadovaujama p. Ratkaus ir Giraičio rengia trečią metinį pikniką sekmadienį, rugpiūčio 25 d. nuo 12 val. dieną, Petrylows Grove, Michigan Ave., Kenilworth, N. J. Įžanga tik 35c. Tikietus patartina įsigyti iš anksto.

Rengėjai.

OPERETIEČIAI VĖL IŠVAŽIUOS

Pereitą penktadienį, liepos 12 d. buvo sušaukta Operetės choro narių bendras pasitarimas. Įvykus pirmąjam gražiam ir linksmam išvažiavimui visi nariai ir narės pageidavo vėl kartu kur nors išvažiuoti pasidžiaugti gražia žaliuojančia gamta. Todėl ir buvo sušauktas extra susirinkimas atostogaujančių narių.

Visi susirinkę ilgokai svarstė ir diskusavo kur geriausia važiuoti. Buvo manoma važiuoti privatiniais automobiliais į kurias nors maudykles. Kitų noras buvo vykti laivu. Tad prieta, kad sekmadienį, rugpiūčio 4 d. laivu bus važiuojama į Indian Point. Kelionė kainuosianti $1 į abi puses. Dalyką sutvarkyti palikta choro valdybai, kuri atvirutėmis praneš visiems nariams.

SUSIVEDĖ

Sekmadienį, liepos 14 dieną Apreiškimo parap. bažnyčioje, 5 val. popiet susivedė Albertas Gerulis su Frances Arciszewski. Vestuvių pokylis buvo P. Buzelio salėj, Crescent Palace, Crescent St. ir Atlantic Ave.

Vyriausias pabrolis buvo Al Alex. Pamergė buvo jaunosios sesutė Adeline. Šeimininkės buvo B. Adomaitienė ir Kamarauskienė. Aptarnavo prie stalų Kun. Bendick, Ona Urbaitienė, St. Karusaitis, Nellie Karusaitis. Vestuvėse dalyvaapie 200 žmonių, pasilinksmino ir pasišoko prie geros muzikos.

Rep.

BAIGĖ MOKSLĄ

Pranas J. Džiovelis

ELIZABETH, N. J. — Gerai žinomų patriotingų lietuvių Romano ir Uršulės Džiovelių sūnus Pranas šiomis dienomis baigė mokslą Newarko universitete, Newark, N. J. Graduantas su tėveliais gyvena 510 Franklin St., Elizabeth. Tai dar vienas jaunas lietuvis baigusių aukštąjį mokslą.

Baigęs pradinę mokyklą Pranas mokėsi Union Junior College, Roselle, N. J. Čia mokydamasis dalyvavo sporte ir buvo atletų vyresniuoju studentų tarpe. Vėliau jis net vadovavo basketball ir kituose kolegijos sporto rateliuose ir buvo visų mėgiamas jaunuolis.

1938 metais Pranas įstojo į Newarko universitetą pasirinkdamas savo mėgiamą biznio srityje mokslo šaką. Šalia savo tiesioginių studijų Pranas Džiovelis čia dirba ir spaudoje prie studentų leidžiamų spausdinių redaktoriaus darbą. Kartu dalyvauja ir Economics ir Finance Association, Newarko skyriuje kaipo narys ir aktyviai įdomaujasi bei priklauso nariu prie Istorijos klubo.

Pasirinktą mokslo šaką baigė Batchelor of Science laipsniu, biznio srityje aukštuoju skaitvedžiu (buhalteriu). Tenka pasveikinti mūsų tautietį žengusį žingsnį gyvenime ir moksle. Reikia tikėtis iš Prano aktyvaus dėmesio į lietuvius ir dalyvavimą lietuviškame judėjime.

SUSILAUKĖ MILIJONO LANKYTOJŲ

Pasaulinėje Parodoje Billy Rose Aquacade jau aplankė milionas žmonių. Milijoninis skaitmuo teko jaunamečiui lankytojui. Per visą parodos sezoną, įskaitant ir pereitus metus, Aquacade turėjo 228 seansus.

POLICININKAS PAŠOVĖ

Aną dieną į Yonkers generalinę ligoninę buvo nuvežtas tūlas William Cooper, kuris turėjo kulką petyje. Jį pašovęė policininkas, kada jis bandė pabėgti svetimu automobiliu, kurį buvo pasigrobęs stovintį gatvėje.

PASIDAIRIUS PO BROOKLYNĄ

Iš Michigan grįžo dainininkas Alekas Vasiliauskas. Kol kas, pasiilgęs pajūrio, vidudienius praleidžia pajūry, o nuo sekančios savaitės darbuosis.

Liepos 6 d. gimtadienį minėjo Bertha Kristupaitė, 1129 Blake Ave., Brooklyne.

Liepos 6 d. siurprizo gimtadienio puota surengta Francis Daknytei, 6 Beachwood Ave., Port Washington, L. I. Gimtadienio puotą paruošė Milmantienė ir Stankaitienė, 6814 — 75th St., Middle Village, L.I.

Liepos 6 d. gimtadienį minėjo Darata Jacobson, 27 DeVue St., Brooklyne.

Liepos 11 d. gimtadienį atšventė Raymondas Kazlauskas, 372 Hooper St., Brooklyne.

Liepos 12 d. gimtadienį minėjo Mildred Valuk, 139 Flushing Ave., Maspethe.

Liepos 8 d. gimtadienį minėjo Ona Visauki, 104 Scholes St., Brooklyne.

J. Valaitis

J. Valaičio radijo nuo 7 iki 7:30 val. vakarais

Pradedant liepos 16 d. Jono Valaičio Lietuvių Radijo Balso programos iš WHOM, 1450 kiloc. bus tomis pačiomis dienomis: antrad., ketvirtad. ir šeštadieniais perdavinėjamos NUO 7 IKI 7:30 VAKARAIS, vietoj iki šiam laikui perduodamos nuo 4:30 popiet.

Jono Valaičio adresas yra: 179 So. 2nd St., Brooklyn, N. Y. Tel. EVergreen 8-7871. Radio WHOM stoties telefonas: PLaza 3-4204.

VIENYBĖS dienraščio generalis agentas

J. KRUNKLYS,

VIENYBĖS dienraščio generaliu agentu Brooklyne, didžiajame New Yorke ir apylinkėse yra p. Jonas Krunklys.

Mūsų generalis agentas rūpinasi dienraščio naujų skaitytojų gavimu, išrenka užsilikusias prenumeratas. Tariasi biznio reikalais surištais su dienraščiu.

Mūsų atsilankiusiu agentu į Jūsų namus prašome pasitikėti ir paremti dienraščio reikalu.

SKAITYKITE IR KITIEMS PATARKITE SKAITYTI VIENYBĘ

NUSIŠOVĖ POLICININKAS

Aną dieną savo gyvenamam kambary nusišovė tarnybos revolveriu policininkas Clarence Martin, 42 metų amžiaus. Jo tarnybos vieta buvo policijos stotyje ant West 152nd St. Gyvenęs 2292 Loring Place, Bronx. Dieną prieš tai, jis raportavęs savo viršininkui, kad sergąs.

Tarnyboje viso išbuvo 12 metų. Buvo sąžiningas ir tarnybos pareigas atlikdavęs gerai. Šeimos nepaliko.

MAUDYKLĖSE PILNA ŽMONIŲ

Paskutinėse savaitėse oras gerokai šiltas. Visos New Yorko maudyklės užpildytos besimaudančiais. Čia žmonių kruta nuo ryto iki vėlumos.

Coney Island maudyklės lanko daugiausiai žmonių. Vaikščiojimui vieta ir pajūrio smėlynas atrodo lyg milžiniškas skruzdelynas. Kai kuriomis dienomis skaičius žmonių yra iki 400-500,000. Sekmadieniais iki 900,000. Miesto maudyklės (pools) irgi gausiai lankomos.

PAVEIKSLŲ PARODA

Amerikos Meno pastate Pasaulinėje Parodoje jau veikia atidaryta meno paveikslų paroda. Joje išstatyti aliejinių dažų ir skulptūros kūriniai. Paroda turinti pasisekimo ir susilaukia daug lankytojų.

IŠNOMUOJAMA

Išnomuojama 2 dideli su baldais kambariai. Visi patogumai. Prieinama kaina. 3 langai. Galima vienam asmeniui ar šeimai. Sužinoti:
MR. BRENNER,
60 So. 4th St., Brooklyn, N. Y.

CLEMENT VOKETAITIS
Advokatas
50 COURT STREET
Brooklyn, N. Y.
TEL: TRIANGLE 5-3622
168 GRAND STREET
Tel.: EVergreen 8-7179

LIETUVIŠKA
RESTAURACIJA
BAR & GRILL
Gaminame amerikoniško ir lietuviško stiliaus valgius. Galima gauti Amerikos ir importuotos degtinės, vyno ir gero alaus.
Lietuviškas kumpis, rūkyti kilbasai ir kopūstai galima gauti kasdieną.
Joseph Zeidat,
411 GRAND STREET
Brooklyn, N. Y.

HAVEMEYER 8-0259
RALPH KRUCH
FOTOGRAFAS
65-23 GRAND AVENUE
MASPETH, N. Y.

SKELBKITES VIENYBĖJE

Skaityk ir Garsinkis
LIETUVIŲ NAUJIENOSE
MĖNESINIS ŽURNALAS
Kaina $1.00 už du metus
"Lietuvių Naujienos"
(J. Gustis, leidėjas)
332 NO. 6-TH STREET
PHILADELPHIA, PA.

APDRAUDOS IR TURIZMO BIURAS
- Greitas ir saugus pinigų siuntimas į visas šalis
- Laivakortės greičiausiais laivais į visas šalis
- Generalinė apdrauda—namai, automobiliai ir t.t.
- Nuosavybių pardavinėjimas ir administravimas
- Pilietybės popierų reikalai
- Atliekami visi reikalai, kokiais tik kas kreipiasi
- Notaras—tvirtina visokius dokumentus

A. S. TREČIOKAS
314 WALNUT STREET, NEWARK, N. J.
Kampas Adams St.
TELEFONAS: MARKET 2-4867

NUPIGINTAS RAKANDŲ IŠPARDAVIMAS
Taip nupigintomis kainomis parduodame įvairius rakandus.
Pasirinkimas didelis.
BEDROOM SETS — PARLOR SETS
STUDIO COUCHES—KITCHEN SETS
DINETTE SETS, MATRASAI IR SPRINGSAI
Grand Chair Corporation
LIETUVIAI RAKANDŲ IŠDIRBĖJAI
ANT. PETRAITIS, Biznio Vedėjas
409 ir 436 Grand Street Brooklyn, N. Y.
Tel. EVergreen 7-8451

VINCAS J. DAUNORA
APTIEKORIUS
SVEIKATA LAIMĖ
PUSSVEIKIS - - - Jauties niekam tikęs—bejėgis? Neturi apetito, biaurūs pūslės skausmai? Rūkatis viduriuose? Galvos skaudėjimai? Jeigu ryto užkietėjimo—vartok DAUNORO STOMACH MIXTURE
Tapk sveiku.
KAINA TIKTAI VIENAS DOLERIS
229 BEDFORD AVE.
KAMPAS NORTH 4TOS GATVĖS
BROOKLYN, NEW YORK

LAIDOTUVIŲ DIREKTORIAI

JUOZAS GARŠVA
231 Bedford Ave., Brooklyn, N. Y.
KOPLYČIOS LAIDOTUVĖMS
TEL. EVERGREEN 8-9770

MATTHEW P. BALIAS
(BIELIAUSKAS)
660 Grand St., Brooklyn, N. Y.
NOTARY PUBLIC Tel.: STagg 2-5043

STEPHEN AROMISKIS
(ARMAKAUSKAS)
423 Metropolitan Ave., Brooklyn, N. Y.
Tel. EVergreen 7-4338 KOPLYČIA LAIDOTUVĖMS

ESTATE OF A. J. VALANTIEJUS
V. R. Valantiejus, Mgr.
General Insurance Agent
54-47—72nd St., Maspeth, L. I., N. Y.
NOTARY PUBLIC TEL. NEWTON 9-4464

F. W. SHALINS
(ŠALINSKAS)
LAISNIUOTAS GRABORIUS
84-02 Jamaica Ave., Woodhaven, N. Y.
Tel. Virginia 7-4499 KOPLYČIA LAIDOTUVĖMS

A. RODZEVICZ
(RADZEVIČIUS)
Tel. STagg 2-4489
402 Metropolitan Ave., Brooklyn, N. Y.
Tel. STagg 2-4783 Night HAvemeyer 8-1158

JOSEPH LE VANDA
NOTARY PUBLIC
337 Union Avenue, Brooklyn, N. Y.

Visi šie laidotuvių direktoriai išnuomuoja automobilius įvairiems reikalams

REPUBLIC · LIQUOR STORE
LIETUVIŠKAS MONOPOLIS
415 KEAP STR. BROOKLYN, N.Y.
TEL. EV. 7-2089 LICENSE L-72
XAVERAS STRUMSKIS
ĮSTAIGA TARNAUJANTI TEISINGAI IR MANDAGIAI SU DIDŽIAUSIU PASIRINKIMU IR ŽEMIAUSIOM KAINOM
SAVAS PAS SAVĄ

TARZANAS IR TORO AMŽINOJI UGNIS

Edgar Rice Burroughs, vertė Pijus Bukšnaitis

150. — Nežinodamas, kad karalienė Athea klausosi tarpduryje, daktaras Wong aiškino Janetei, kaip jis stengėsi padėti Tarzanui ir jo draugams, prisigerinęs karalienei: "Jei pažvelgsi atgal, tai pamatysi, kad viskas, ką aš dariau, buvo jūsų naudai, nors rodėsi kitaip."

Nustebusi Janetė paklausė: "Tai kodėl tu padarei mane Atheos verge ir pasiūlei atiduoti tam, kuris laimės Mungo su Tarzanu mūšį?" Chinietis atsakė: "Aš tą pasiūliau dėl to, kad tuomet Athea ketino tave nužudyt. O mūšį — aš žinojau, kad laimės Tarzanas, o ne Mungo."

Chinietis Wong palinksmėjo ir toliau pasakojo: "Aš žinojau, kad Tarzanas drąsus, stiprus ir teisingas. Žinodamas, kad jis mušis dėl tavęs, jis darysis dar stipresnis. Dėl to aš ir sugalvojau tuos sumanymus, kurie dabar išgelbės ir tave, ir mane ir mus visus."

Staiga pasigirdo užpakalyje žingsniai. Tai buvo karalienė Athea! "Aha!" — sušuko karalienė piktu balsu, "Tai toks mano patarėjas Wong Tai! Tu manai, kad būsi išgelbėtas? Gerai. Ir tu Janete būsite netrukus išgelbėti nuo gyvybės, ugnies dievaičio Pantu glėbyje!"

Kas bus toliau—žiūrėkite kitame VIENYBĖS numeryje