MŪSŲ TIKSLAS

Dirbkim, veikim, kovokim už laisvąją nepriklausomą Lietuvą, už Lietuvos žmonių išlaisvinimą!

VIENYBĖ

LITHUANIAN SEMI-WEEKLY

New York Public Library 470 Fifth Ave.

MINĖJIMAS

Apsikrikštijo Didysis Lietuvos Kunigaikštis Mindaugis 1252 m.

Smarkus žemės drebėjimas Žemaitijoje 1903 m. rugpiūčio 8 dieną.

LIC METAI, 170 (1,143) Nr. Telephone: EVergreen 7-7840 BROOKLYN, NEW YORK, TREČIADIENIS, RUGPIŪČIO-AUGUST 7 D., 1940 M. KAINA 3 CENTAI

ŠIANDIEN

Įspūdingas susirinkimas
Gedulos ženklas
Judošiaus grašiai
Kunigas Balkūnas

PIJUS BUKŠNAITIS

Pereitas masinis Didžiojo New Yorko lietuvių susirinkimas Klaščiaus salėje, Maspethe buvo gausus svečiais iš apylinkių. Atvyko, daugiausia automobiliais, tyrieji lietuviai iš Newarko, Elizabetho, Bayonnės, W. Orange, iš Long Island ir kitur. Vietinių daugumą sulaikė netikėtas smarkus lietus su perkūnija, kaip tik rinkimosi laiku. Bet susirinkimas vis tik buvo gausus ir įspūdingas.

Įspūdingas dėl to, kad žmonės čia rinkosi ne pasilinksminti, ne kokių komedijų žiūrėti, tik parodyti savo gilų sąjausmą mūsų senąjai tėvynei Lietuvai, kuri taip staigiai neteko savo nepriklausomybės.

Į salę susirinko žmonės rimti, susikaupę. Kai Dariaus Girėno posto legionieriai užrišo ant Lietuvos vėliavos gedulo kaspiną, visi susirinkusieji niekieno neprašomi sustojo ir pareiškė gilią pagarbą ir apgailavimą. Legioninkas pareiškė: "Šis gedulo ženklas bus nuimtas tik tuomet, kai Lietuva vėl atgaus savo nepriklausomybę!"

Kiekvieno patrioto šventa pareiga dabar stengtis, kad tas kaspinas ilgai ant Lietuvos vėliavos nekabotų.

Vienybės redakcijos narys Domas Klinga nustatė visam susirinkimui kryptį — panieką Lietuvos pavergėjams ir amerikiečių ryžtingumo parodymą padėti Lietuvai atgauti nepriklausomybę. Jis kalbėjo taip ugningai, kad įtartino nusistatymo moterėlė staiga pajuto nevirškinimą ir pradėjo garsiai nerimauti. Nors ją legionieriai nuramino, bet netrukus ją pagavo Švento Vito konvulsijos su kumščių kilnojimu virš galvos. Dėl to legionieriai su militariška eskorta išlydėjo ją iš salės.

Daugiau viešų palinksminimų publikai nieks nerodė. Net balsuojant už prielankias Lietuvai rezoliucijas pirmu sykiu iškilo pasipriešinanti tik viena ranka, o antrukart vos dvi. Ir tos rankos buvo Laisvės vyr. red. Mizaros ir jo padėjėjo.

"Najosios Gadynės" redaktorius Stilsonas, nuosekliai atpasakojęs Lietuvos nepriklausomybės žlugimo eigą, pasakė būdingą pareiškimą, kad vieno komunistinio laikraščio redaktorius anais laikais kalbėjo New Yorke protesto prieš lenkus mitinge ir aukojo Lietuvai vieną dolerį, kurio paskui, sakėsi, gailėjęsis. Stilsonas pasiūlė dabar išpirkti pašto perlaidą $1.00 vertės ir nusiųsti tam redaktoriui, kadangi JUDOSIAUS GRAŠIAI LIETUVAI NEPAGEIDAUJAMI.

Buvo ir yra pasaulyje žmonių su begalo dideliais gabumais ir palinkimais: vienas yra didžiausias kalbėtojas, kitas — narsiausias kariautojas, dar kitas — karščiausias patirotas. Tai paskiri asmenys.

Maspetho klebonas kun. J. Balkūnas turi savyje tuos visus talentus kartu. Jis minimame masiniame susirinkime pasakė kalbą, kuri viršijo net

Leonas Bistras, suimtas

Skargos iškalbumą, Napoleono karingumą ir amžinosios liepsnos ant Lietuvos aukūro patriotinį karštį.

Kai kun. Balkūnas, sakydamas savo patriotinę kalbą, apglėbė gedulu aprištą Lietuvos vėliavą ir, prispaudęs ją prie širdies, šaukė visus tikruosius lietuvius stoti į darbą Lietuvos nepriklausomybei atgauti, visi klausytojai, lyg elektros srovės pagauti, sustojo ir apsiašarojo.

Yra daug tikrų lietuvių, kurių širdys neužkrėstos išdavystės kirminais.

Šiais sunkiaisiais Lietuvos laikais reikia tik daugiau tokių kun. Balkūnų, o pražuvusi Lietuvos nepriklausomybė bus tikrai atgauta.

Pasakojama, kad kadais vienas Lietuvos ūkininkas pasiuntė savo sūnų kalvystės amato mokytis. Sūnus pasimokė šešias savaites ir grįžo pas tėvą, kaip tikras kalvis. Tėvas tuoj pastatė kalvę, nupirko didelį geležies gabalą ir liepia parodyti savo gabumus. Sako, nukalk noragą.

Sūnus degino, degino geležį, o pagaliau sako, kad iš to gabalo neišeis noragas, bet galima padaryti kirvį. Gerai, daryk kirvį, sako tėvas.

Sūnus vėl degino, degino, daužė, daužė tą geležį ir pagaliau sako, kad kirviui geležies permaža, bet galima dar padaryti plaktuką. Tėvas sutiko, kad būtų plaktukas.

Dar padeginęs ir padaužęs geležies likučius, sūnus sako: "Tėve, plaktukui geležies permaža. Bet aš tikrai galiu tau padaryti pššššš!"

Tėvas nudžiugo, kad ką nors sūnus padarys. O šis tą kaštą geležgalį į vandenį kyšt — ir pasidarė pššš!

Tokį pat ragaišį pagamino mums ir lietuvių komunistiniai laikraščiai. Kai raudonoji kariuomenė atklemšiojo Lietuvos okupuoti, tie laikraštėliai begalo gražias simfonijas špėliavo: Lietuva bus LAISVA, Lietuva bus NEPRIKLAUSOMA, turtai bus neliečiami, laisvė visiems užtikrinta, cenzūra panaikinta...

Kiek vėliau pradėjo jau plonesniu balsu: Lietuva raudonųjų kareivių globoje "nori" sovietinės santvarkos, renka komunistus į seimą, konfiskuoja bankus, deimantus, auksą, sidabrą, brangumynus...

Dar vėliau, jau visai plonyčiu balseliu: Lietuvoje žmonės turės žemės tik po 30 hektarų, pabėgėliams atimama pilietybė, konfiskuojami turai, siūloma Salino konstitucija...

O galų gale tik pššššš!

Lietuva įjungta į Sovietų Sąjungą!

Štai jums nepriklausomybė ir laisvė!

Pššššš!

SENATO KOMISIJA UŽGYRĖ ĮSTATYMĄ PRIVERSTINAI KARO TARNYBAI

Prezidentas reikalauja įstatymų prieš antivalstybinę svetimų gaivalų veiklą

WASHINGTON. — Pertaisytas Burke - Wadsworth įstatymo sumanymas priverstinai karo tarnybai, reikalaujantis suregistruoti ir pašaukti į karo tarnybą visus vyrus tarp 21 ir 31 metų amžiaus, priimtas Senato Komisijoj Karo Reikalams 13 balsų prieš 3 pereito pirmadienio posėdyje.

Senate svarstomas Administracijos pasiūlymas įgalioti prezidentą pašaukt tautos miliciją į aktualią karo tarnybą vieniems metams. Laukiama, kad pasiūlymas bus priimtas be pasipriešinimo.

Prezidentas Roosevelt atsišaukė į Kongresą ir valstybių seimelius, kad išleistų naujus įstatymus liečiančius "priešvalstybinę veiklą, šalies išdavystę ir kitus veiksnius, kuire tik gali kliudyti ar ardyti mūsų bendrąją programą šalies gynimą vykdant."

Savo atsišaukime prezidentas primena, kad įstatymų prieš vidaus priešus vykdymas turi būti pavestas ekspertams viršininkams ir valstybės agentams, o ne savanoriams "valstybės saugotojams, ar karštuoliams patriotams."

Pritardami prezidento pasiūlymui, Valstybės Prokuroras Jackson ir Federalinio Sekimų Biuro viršininkas Hoover pareiškė, kad kova su šnipinėjimu turi būti koslapčiausia, neduodant progos nužvelgtiesiems suprasti, kad jie sekami, ir pastatyti į savo vietą kitus, sekliams dar nežinomus asmenis.

PADIDĖJO KARO VEIKLA AFRIKOJE; NUSKANDINTAS DIDELIS LAIVAS

Anglijos santykiai su Japonija eina geryn,, nors japonų spauda nesiliauja peikusi anglus

LONDON. — Šiomis dienomis padidėjo karo veiksmai Afrikoje. Egipto su Lybija pasieniuose apie šimtas Italijos karo lėktuvų du kartu puolė mažesnes anglų jėgas. Susirėmimuose anglai neteko dviejų lėktuvų, o italai — penkių. Vienok italai giriasi, kad susirėmimuose visi dešimtis anglų lėktuvų numušti, o italai neturėję jokių nuostolių.

Anglų ir italų lakūnai bombardavo ir daugelį kitų strateginių vietų Rytų Afrikoje.

Anglijos Oro Ministerija paskelbė, kad anglų lėktuvai per keletą valandų bombardavo Vokietijos žibalo sandėlius pas miestą Sterkrade, Ruhro provincijoje. Numesta keturiolika tonų bombų. Pareiny sekmingai subombarduoti vokiečių aerodromai Krefelde.

Vokiečiai sakosi nuskandinę Anglijos Kanale 8,000 tonų laivą ir subombardavo anglų laivyno bazę Sheerness.

Anglijos santykiai su Japonija kiek pagerėjo, kai Londone paleisti suimtieji du žymūs japonai. Bet Japonijos spauda vis dar reikalauja, kad Anglija parodytų daugiau draugiškumo.

Tautininkų pastatyti Kaune Pažangos Rūmai, kuriuose dabar yra Komunistų Partijos centras. Iš čia įsakoma žudyti ir tremti į Rusiją tuos, kurie tuos rūmus pastatė.

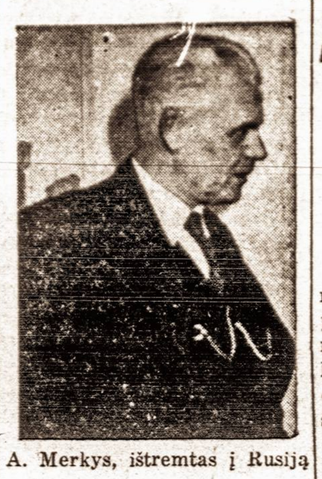

A. Merkys, ištremtas į Rusiją

KAIP BUVO SMAUGIAMA LIETUVOS NEPRIKLAUSOMYBĖ

STOCKHOLM. — Birželio 15 d. Lietuvą užplūdo Sovietų raudonoji kariuomenė; prezidentas Smetona ir kai kurie valdininkai paspruko į Vokietiją. Birželio 17 d. Rusija paliepė atsistatydinti Merkio vyriausybei ir paskyrė Justą Paleckį sudaryti komunistinę vyriausybę. Birželio 20 d. paleisti visi politiniai kaliniai (kad būtų vetos naujosios politikos kaliniams!). Birželio 27 d. paleistas Lietuvos seimas. Liepos 3 d. Lietuvos kariuomenė paversta į "Liaudies Kariuomenę." Liepos 6 d. paskelbti naujo seimo rinkimai. Liepos 14-15 dd. gyventojai, raudonosios kariuomenės saugojami, "išrenka" vienos partijos padiktuotus kandidatus į seimą. Liepos 21 d. susirenka naujasis seimas, paskelbia Lietuvą esant Sovietų respublika ir nutaria įstoti į Sovietų Sąjungą. Liepos 22 d. tasai seimas panaikina ūkininkų žemės nuosavybę ir paskelbia, kad visa dirbamoji žemė priklauso valstybei. Liepos 23 d. naujoji vyriausybė konfiskuoja (gražiau sakant, suvalstybina) visus bankus ir stambesniąsias pramones (fabrikus, dirbtuves, biznio įstaigas ir kt.), o taipgi paima iš krautuvių visus brangumynus (deimantus, auksą, sidabrą ir kt.).

Pagaliau rugpiūčio 3 dieną Justas Paleckis nusiveža į Maskvą savo naujojo seimo delegaciją, kuri "nuolankiai prašo," kad Lietuva būtų priimta į Sovietų Sąjungą. Sovietai parodė savo "geraširdingumą" ir įjungė Lietuvą į savo Sąjungą, kaip **Keturioliktąją Sovietišką Respubliką."**

Taip baigėsi Lietuvos nepriklausomybė.

AMERIKA PRADĖJO VALYTIS

WASHINGTON. — Jungtinių Valstybių administracija Panamos Kanalo zonoje pradėjo "apsivalymą nuo svetimų elementų" ir suėmė 81 svetimšalį. Visi suimtieji esą atvykę ten nelegaliai ir laikomi svetimų valstybių agentais.

Suimtieji laikomi imigracijos stovyklose, iš kur bus išdeportuoti į savo šalis, ar kitaip "sutvarkyti." Vyriausybė nesako iš kurių šalių tie nepageidaujami asmenys atvykę.

Visi Panamos Kanalo Zonos gyventojai atydžiai surašyti ir jų tautybė patikrinama. Valstybės sekretorius sako, kad nei Kanalo Zonos tarnyboje nėra kitokių svetimšalių, kaip tik panamiečiai. Visi kiti svetimšaliai buvę paleisti iš darbų ir tarnybų. Prie Kanalo kanuolių tarnauja vien tik Amerikos piliečiai.

ANGLIJA LAUKIA, KADA VOKIEČIAI PRADĖS VERŽTIS Į JOS SALAS

Vykdąs savo pažadėjimą užimti Angliją, Hitleris sugabeno kariuomenę ir ginklus į pajūrį

LONDON. — Anglijos vyriausybė sutinka su pareikšta pereitą šeštadienį ministro pirmininko Churchill nuomone, kad reikia tikėtis vokiečių didžiojo puolimo Anglijos salų šiomis dienomis.

Oro jėgų ministerija paskelbė, kad per pereitą mėnesį Anglijos lėktuvai numetė Vokietijoje ir jos užimtose šalyse 33,431 bombą, o vokiečiai numetė į Angliją tik 6,987 bombas.

Vyriausybė nesako, kodėl ji tikisi vokiečių puolimo per vandenį ir iš oro. Tik iš žvalgybinių lakūnų raportų žinoma apie didelius vokiečių pasiruošimus. Pranešama, kad vokiečiai pastatė begalo daug kanuolių visu Anglijos Kanalo pakraščiu ir nesiliauja gabenę ten kariuomenę, kuri ruošiama perkelti į Angliją. Prancūzijoje visi keliai skubiai taisomi, kad būtų galima gabenti į pajūrį kariuomenę ir karo reikmenis.

Be to, nepamirštama Hitlerio žodžių, kuriais jis pažadėjo vokiečių tautai žygiuoti į Angliją. To savo pažado Hitleris, be abejojimo, laikysis. Gal šis puolimas jau būtų ir bandytas, bet Anglijos lakūnai dažnais puolimais iš oro sudarė gana svarbių sutrukdymų.

LATVIJA ĮJUNGTA Į SOVIETUS

MASKVA. — Rugpiūčio 5 d. Aukščiausioji Sovietų Taryba įjungė Latviją į Sovietų Sąjungą kaip Penkioliktąją Sovietų Respubliką. Įjungimą pasiūlė Uzbekistano atstovas Babaievas, o kiti visi atstovai pasiūlymą užgyrė.

AUTOVEŽIMIAI LIETUVOJE

KAUNAS. — Žymesnis motorizuotų priemonių augimas Lietuvoje pasireiškė tik pokariniais metais. Per paskutinius metus Lietuvoje sunkvežimių skaičius padidėjo 230%, automobilių — 100%, o motociklų — 146%. Kilus karui, autovežimių skaičius sumažėjo. Automobilių, sunkvežimių ir motociklų skaičius, palyginti su 1930 metais padidėjo daugiau kaip dvigubai. Ką darys su motoriniais vežimais naujoji vyriausybė, dar nepaskelbta.

CHAIMAS ALPEROWITZ LIETUVOS MINISTRAS

KAUNAS, liepos 26 d. — ELTA praneša: "Įsteigta pramonės ministerija. Ministru paskirtas inžinierius Chaim Alperowitz. Išleisti bankų ir stambiosios pramonės nacionalizavimo įstatymai. Konfiskuoti pabėgusiųjų turtai."

MIRĖ "DIRVOS" REDAKTORIAUS TĖVAS

PROVIDENCE, R. I. — Liepos 26 d. pasimirė savaitraščio "Dirva" redaktoriaus - leidėjo tėvas Simas Karpavičius. Palaidotas liepos 29 d. Velionis buvo kilęs iš Aukštosios Panemunės apylinkių. Amerikoje išgyveno 35 m.

SKUBIAI DALINAMA ŪKININKŲ ŽEMĖ

KAUNAS, rugp. 5 d. — Didesnių kaip 60 akrų (22 deš. arba 30 margų) ūkių draskymas Lietuvoje skubiai varomas ir manomas baigti iki rugsėjo mėnesio, kad pradėti sėją naujai išskirstytoje žemėje.

Einant to paskirstymo planais numatoma išdalinti apie 1,120,000 akrų ariamos žemės. Tas sudaro arti aštuntadalį visos dirbamos žemės Lietuvoje. Toji žemė bus išdalinta bežemiams ir mažažemiams.

PAŠALINTAS GENEROLAS VITKAUSKAS

KAUNAS, rugp. 5 d. — Rusijai reikalaujant, komunistinė Lietuvos vyriausybė pašalino vyriausiąjį Lietuvos kariuomenės vadą generolą Vitkauską, o į jo vietą Maskva atsiuntė iš savo raudonosios kariuomenės karininką generolą Baltusį, kuris, sakoma, truputį moka lietuviškai kalbėti.

Netrukus Lietuvos vyriausybėje numatoma kitų pakeitimų. Lietuvos kariuomenė patenka po Rusijos kariuomenės vadovybe.

(Štai kokia toji "nepriklausomybę," apie kurią taip saldžiai kalbėjo mūsų komunistinė spauda ir Maskvos agitatoriai!)

KOMUNISTAI DŽIUGAUJA PO LIETUVĄ

KAUNAS. — Komunistinė spauda sako, kad pereitą pirmadienį Kaune įvyko demonstracija, kurioje dalyvavo net 120 tūkstančių žmonių. Einantis prezidento pareigas (Paleckis svečiuojasi Maskvoje) ministras Gedvilas ir Maskvos ambasadorius Pozniakov sveikino "naujuosius Sovietų piliečius."

Justas Paleckis transliavo per radiją iš Maskvos, kad Lietuvos žmonės stengtūsi būti gerais Sovietų piliečiais. Demonstracija maršavo daugiausia **Stalino prospektu** (Tokio prospekto pirmiau Kaune nebuvo!).

DAR VIENA SOVIETŲ "DOVANA" LIETUVAI

MASKVA. — Sovietų Aukščiausioji Taryba nutarė prijungti prie sovietinės Lietuvos Švenčionių apskritį ir kitas Vilniaus krašto dalis, kuriose gyventojų dauguma yra lietuviai.

RADIO LIETUVOS MOKYKLOSE

KAUNAS. — Švietimo Ministerija dar prieš perversmą nutarusi visas Lietuvos pradžios mokyklas aprūpinti radijo aparatais — imtuvais. Tam tikslui buvo sudaryta speciali komisija, kuri apsirūpino radijo aparatų nupirkimu. Nuo ateinančių metų mokslo pradžios jau daugiau kaip pusė mokyklų turės radijo imtuvus.

LITHUANIAN DAILY UNITY

VIENYBĖ

Didžiausias Lietuvinis Laikraštis
193 Grand St., Brooklyn, N. Y.
Telephone: EVergreen 7-7840
Published semi-weekly
by
Lithuanian Press Corp., Inc.

Entered as Second Class Matter October 23, 1907 at the Post Office at Brooklyn, N. Y. Under the Act of March 3, 1879

Advertising rates on application

PRENUMERATA

Brooklyne ir užsieniuose:

Metams	$7.00
Pusei metų	$3.75
Trims mėnesiams	$2.00
Vienam mėn.	$0.90

Jungtinėse Valstybėse ir Kanadoje:

Metams	$5.00
Pusei metų	$2.75
Trims mėnesiams	$1.65
Vienam mėn.	$0.75

Visais reikalais adresuokite:
Lithuanian Press Corporation
193 Grand St., Brooklyn, N. Y.

J. Kruze—Redaktorius
A. S. Trečiokas—Prezidentas

TERORAS JAU PRASIDĖJO

Kai mes prieš keletą mėnesių sakėme Vienybės skiltyse, kad jei Rusija paims Lietuvą į savo globą, tai galima laukti teroro ir persekiojimų Lietuvoje. Tuo metu kai kurie "gudruoliai" ir vietiniai komunistai tą mūsų pareiškimą vadino "nesąmone." Šiandien Lietuvoje prasidėjo toks pat žmonių terorizavimas, koks prasidėjo Rusijoje 1917 m. Lietuvos patriotai vadinami "šovinistais," Lietuvos nepriklausomybės kovotojai ir kūrėjai dabar tremiami į Rusijos gilumą, kaip gyvuliai sukimšti į prekinius vagonus, kiti kemšami į kalėjimus, kur po kurio laiko sušaudomi. Kiti, negalėdami pakęsti naujo režimo Lietuvoje ir matydami, kaip jų viso gyvenimo darbas, kovos ir triusas eina niekais, kaip svetimi atėję griauna tai, ką lietuviai per 20 metų statė, patys save ir savo artimuosius nušauja, kiti eina iš proto.

Lietuvos kaimo gyventojai valstiečiai prievarta priversti balsuoti už naująjį režimą, parėję namo verkia kruvinomis ašaromis, jiems sąžinė iki gyvos galvos primins, kad jie, nors grasinami, prisidėjo parduoti Lietuvos nepriklausomybę atėjūnui iš rytų. Juos persekios išdaviko šmėkla.

Aišku, pirmosios šio baisaus teroro aukos bus Lietuvos inteligentija, jaunimo ir visuomenės auklėtojai, kurie myli savo kraštą, kalbą ir kultūrą. Tokie žmonės rusams pavojingi, jiems nereikalingi. Tokie bus į kalėjimus sukimšti ar ištremti į Rusiją dings be žinios, ten, kur dingo daugelis Rusijos patriotingų ir sąžiningų žmonių. Rusijon jau išgabenti: Voldemaras, Urbšys, Putvinskiai, Merkiai, Juknevičiai ir kiti. Aišku, juos paseks ir daugelis kitų, visų kitų, kurie trokšta ir nori nepriklausomos Lietuvos valstybės.

Tuo tarpu Lietuvos vyriausybė, kuri parsidavė Rusijos komunistams, kuri prapuldė Lietuvos nepriklausomybę, bando pasaulio lietuvius įtikinti, kad Lietuvoje viskas normalu, kad visko yra, kad žmonės "džiaugiasi naująja santvarka," kad Lietuvai laiduota amžinas saugumas. Tai aiškūs melai, kuriais bandoma pridengti ir paslėpti tikroji padėtis Lietuvoje, tikroji žmonių nuotaika. Lietuvos dabar laukia "juodasis laikotarpis" — nauja vergija, kančios ir priespauda. Raudonojo kazoko "nagaika" vėl plaks lietuvio nugarą ir lietuvio prakaitas sumaišytas su krauju plaus Lietuvos žemę.

Amerikos lietuviai, užsigrūdinkite ateičiai, nes jūsų laukia daug skaudesnės, daug blogesnės žinios iš Lietuvos. Ten dabar siaučia raudonasis teroras! Rytuose nusileido Lietuvos nepriklausomybės saulė!

LIETUVIAI IŠDAVIKŲ NESVEIKINS!

Maskvos lietuviški organai Amerikoj ragina sveikinti Lietuvos naują Maskvos padiktuotą ir raudonosios armijos teroru neva "išrinktą seimą," kuris Stalino įsakytas atlikti Lietuvos budelio darbą, atėmė Lietuvos politinę gyvybę ir Lietuvos žmones pardavė Rusijos vergijon. Tą jie daro, žinoma, Maskvos įsakymų. Maskva bando parodyti, kad ir užsienio lietuviai, kurių raudonosios armijos durtuvai nevertė balsuoti, "pritaria" tiems absurdiškiems "rinkimams." Jie tą daro diplomatiniais tikslais, sudaryti pagrindus diskusijoms prie diplomatinių stalų ateityje, kada esanti draugai ar priešai palieps jiems per agresiją užimtas žemes apleisti. Čia jiems bus reikalingi diplomatinai įrodymai, kad tie kraštai savo "valia" prisidėjo. Užsienio lietuvių sveikinimai būtų gera diplomatinė medžiaga patvirtinti jų melus.

Tačiau užsienio lietuviai supranta tuos diplomatinius triksus. Jie žino, kad tuomi siekiama priemonių mulkinti pasaulio akis. Užsienio lietuviai tikrai nesveikins Lietuvos išdavikų. Užsienio lietuviai turi labai budėti ir saugoti visas organizacijas ir įstaigas. Jie turi įspėti jas, kad Maskvos įsakyti komunistai, Rusijos agentai visur landžios ir ragins tokius sveikinimus siųsti. Jie vartos apgavystes ir suktas priemones žmones apgauti. Daug sykių jie yra apgavę gerų lietuvių ir pagavę į savo nuodingą vortinklį visokiems Maskvos skymams. Šįsyk jiems yra duotas griežtas įsakymas svarbiu Maskvai apgavystės reikalu suvilioti ir apgavingai gauti lietuvių netik organizacijų, bet ir pavienių asmenų sveikinimus. Lietuviai, saugokitės tos meškerės!

ORGANIZACIJOMS ŽINOTINA

Lietuva, kaip nepriklausoma valstybė, liovėsi gyvavus!

Lietuvos nepriklausomybė nebuvo palaidota jos gyventojų noru. Atėjūnų pusiau azijatų pusmongolų komunistinė kariuomenė su tankais, kulkosvaidžiais ir durtuvais privertė mūsų brolius ir seseles palaidoti taip brangiai atpirktą nepriklausomybę. Smurtu ir klasta Lietuvos gyventojai buvo priversti balsuoti tik už vieną komunistinį kandidatų sąrašą. Taip išrinktas seimas nebuvo visų gyventojų noro reiškėjas. Jis neturėjo jokios teisės palaidoti Lietuvos nepriklausomybę.

Prie Lietuvos palaidojimo prisidėjo išeivijoje gyvenantys mūsų tautos išdavikai komunistai.

Tie begalo svarbūs ir netikėtini mūsų senoje tėvynėje įvykiai turi sukelti visoje išeivijoje nepaprasto susidomėjimo. Visos lietuviškos organizacijos, draugijos, klubai pirmuose savo susirinkimuose turi išsemiamai išaiškinti dabartinę padėtį Lietuvoje ir aiškiai pasisakyti, ar toks organizuotas kūnas pritaria Lietuvos prijungimui prie Sovietų Sąjungos, ar ne. Jei ne, tai ar sutinka šalintis tų visų Lietuvos išdavikų ir jų pritarėjų: ar pasiryžo kovoti dėl atgavimo Lietuvai nepriklausomybės?

KAS JIE TOKI

Lietuvoje komunistų suimti, ištremti ir nužudyti Lietuvos žymieji žmonės, apie kuriuos pranešama, yra šie:

Balys Giedraitis, pulkininkas, vidaus reikalų viceministras (tautininkas). Antanas Tamošaitis, buvęs teisingumo ministras (liaudininkas). Antanas Andziulaitis, buv. vidaus reikalų ministras 1926 metais (krikščionis-demokratas). Steponas Rusteika, buv. vidaus reikalų ministras (tautininkas). Jonas Masiliūnas, buvęs susisiekimo ministras (k. d.). Leonas Bistras, buv. ministras pirmininkas (k. d.). Domas Česavičius, b. finansų vicemin. (tautininkų pirmininkas (tautin.). Generolas J. Čaplikas, b. vidaus reikalų ministras (tautininkas). Kastantas Šakenis, buv. valstybės kontolierius (tautininkas). Jonas Aleksa, b. žem. ūkio ministras (nepartyvis). Jonas Vileišis, b. Kauno burmistras (liaudininkas). Advokatas Zigmas Toliušis (liaudininkų vadas). Generolas A. Gustaitis, aviacijos viršininkas. Antanas Mackevičius (Šleževičiaus žentas, liaudin. jaunalietuvių vadas). Izidorius Tamošaitis (tautininkas). Dr. Ign. Skrupskelis, XX Amžaius redaktorius. Dr. Pr. Dėlininkaitis, krikščionių darbininkų sąjungos vadas. Adv. Balys Grebliauskas (buv. jaunaliet. vadas). Agronomas Alfas Galvydis, seimo vicepirmininkas, buvęs Amerikoje 1937 m. kartu su Kvikliu. Jonas Sutkus, tautininkų sąjungos generalinis sekretorius. Vladas Kurkauskas, b. Klaipėdos gubernatorius ir Prekybos Rūmų pirmininkas. Putvinskiai, Šaulių Sąjungos kūrėjo sūnūs. Petras Juknevičius, Vilniaus lietuvių veikėjas. Pranas Saladžius, Šaulių Sąjungos vadas. Juozas Tomkus, pirmasis savanoris, autorius. Jonas Navakas, Valst. Tarybos narys, b. Klaipėdos gubernatorius. Kazys Skučas, Vidaus Reikalų ministras. Augustas Povilaitis, Saugumo Departamento direktorius. Generolas Vincas Glovackis, advokatas.

TIPIŠKAS LIETUVAITĖS PORTRETAS

Chicagos Navy Pier piešėjų pradoje yra ryškiausias iš visų ten esančių piešinių (prie portreto parašas: A. J. Barauskas). Labai gerai atvaizduoti tautiški lietuviški rūbai, itin lietuviškas veidas, ir net lietuviška aplinkuma — su "molio uzbonais," lietuviškom gėlėm. Tas portretas labiausia iš visų piešinių metasi į akis. Kadangi ši paroda sudaryta be jokių džiūri komisijų, (kas tik užsimokėjo 25 centus išlaidoms, tas galėjo išstatyti piešinius), tat, žinoma, nežiūrint paveikslų gausybės, kalbėti apie jų menišką vertę yra visai kitas dalykas.

Tokios parodos taip vadinamo vardo dailininkui duoti negali, jeigu jis jo jau neturi savo kūryba susidaręs, tat ir tokių dalyvių, kaip žinomojo (iš parodų, kur priimami tik rinktiniai) Miko Šileikio arba panašių jau rimtai pasižymėjusių dailininkų, šitokia paroda nieku ypatingu neiškelia. Žinomi dailininkai pasidaro žymiais kitose parodose, kur neužtenka tik užsimokėti 25 centus ir būsi priimtas.

Bet dar nieku nepasižymėjusiems piešėjams už 25 centus pasirodyti yra, taip sakant, "geriau, kaip niekas," nes taip laisvo visiems priėjimo pasirodyti tikrai retai tesama.

Arėjas Vitkauskas.

Rumunija, Bulgarija ir Vengrija netrukus pradės tiesioginės derybas ir susitarimus. Vokietija įteikusi Rumunijai reikalavimą, kad tie susitarimai būtų baigti iki rugpiūčio 15 d. Jei iktol nebus susitarta, tai "ašies" valstybės paimsiančios reikalą į savo rankas.

Savo nutarimus tuo reikalu visos organizacijos ūmai privalo paskelbti spaudoje. Iš tų pranešimų bus galima sudaryti bendra sąmata, o paskui sukurti centrą, kuris sekmingai galėtų organizuoti mus laukiančią aštrią kovą atgauti dabar prażudytą Lietuvos nepriklausomybę.

Vincas Vyšniūs.

KIBIRKŠTYS

Tėvynės Lietuvos jau nėra. Ją prarijo raudonasis Maskvos smakas. Tie, kurie tėvynę išdavė šiandien džiaugiasi tąja savo išdavyste. Netolimoje ateityje už tą savo tėvynės išdavystę turės atsakyti gana sunkiai. O tie, kurių nepasieks teisingoji tėvynės sūnų ranka, per amžius bastysis nežinomuose tyruose.

Kažin kaip šiandien jaučiasi tie šalto proto besivaduoją tautiečiai, kurie nedrįso pakelti savo protesto balso prieš Maskvos okupavimą Lietuvos? Gal šiandien ir jų šaltasis protas sutvirtės, kuomet tėvynė raudonojo Maskvos smako jau praryta?

Nors tėvynė Lietuva raudonojo Maskvos smako ir praryta, tačiau lietuvių siela tebėra laisva ir jinai niekuomet nenurims, kol vėl Lietuva taps laisva ir nepriklausoma respublika.

Ne tik mūsų išgamos komunistai, bet ir "oficialūs" pranešimai iš Lietuvos bando mums įkalbėti, kad Lietuvoje šimtai tūkstančių žmonių dalyvauja demonstracijose, sveikina Sovietų Sąjungą su raudonąja armija ir garbina Staliną. Bet bešališka spauda pasako mums visai ką kitą.

Sykiu su raudonąja kariaumene atpyškėjo į Lietuvą politinių agitatoirų, komisarų ir slaptų agentų būriai. Jie visi buvo iš anksto pasiruošę ir žinojo kaip ir kas daryti. Naujoji valdžia, kuriai vadovauja J. Paleckis, sudaryta sulig Sovietų atstovybės ir atsiųsto iš Maskvos Dekanozovo nurodymų. Ji nieko negali daryti be komisarų sutikimo. Šimtai valdininkų atleidžiami, o į jų vietas pastatomi akli komunistai, daugiausiai importuoti iš Rusijos. Darbo jie nemoka. Užsiima tik agitacija už Staliną.

Lietuvos žmonės baisiai nusiminę ir išsigandę. Agitatoriai visur landžioja ir liepia visiems sveikinti raudonarmiečius ir dalyvauti maskoliškose demonstracijose. Krašte šeimininkauja raudonoji milicija, kuri ne tiek saugoja tvarką, kiek eina šnipų pareigas. Daug žmonių jau suimta ir sukišta į kalėjimus. Žymesni Lietuvos veikėjai nedrįsta nieko sakyti, bijodami keršto ir išsiuntimo į Rusijos gilumą. Tik mūsų jaunimas mokyklose dainuoja himnus ir su ašaromis akysė šnabžda, jog tėvynės neišsižadės.

Sunkiai uždirbtas žmonių turtas: žemė, namai ir sutaupos bankuose pateks į bolševikų rankas. Kas gali įsivaizduoti, ką jaučia lietuviai matydami, kaip tie atėjūnai griauna mūsų tėvynę Lietuvą iš pat pamatų!

Sakoma, kad maskoliai priverčia kaimo mergeles išrauti jų mylimus darželius ir tomis gėlėmis apkaišyti maskolių raudonuosius tank s...

Titnagas.

BALSAS IŠ MINIOS

II.

"Ko vidurinei srovei šiandien trūksta, tai poros masinių organizacijų. Tik organizuotumas išgelbės vidurio srovės savistovumą ir jos spaudą nuo pražūties."

Pasakyti, ko vidurinei srovei trūksta, o nenurodyti, kaip kaip tuos trūkumus patenkinti, tai lygiai taip tuščia, kaip kad rašytojas sako: "Vidurio srovė, ypač jos spauda, serga beverčio šūkavimo liga."

Kad šūkavimo liga nepasireikštų miniose, kad reikia bent pora masinių organizacijų, pirm tiesiant kelius toms organizacijoms, aš manau, rašytojas pateiks tuos trūkumus, kuriuos apleido pareikšdamas, ko vidurio srovei trūksta. O tuo tarpu panagrinėkim, kas toliau pasakyta:

"Kada tai, vidurio srovė sukūrė Susivienijimą Lietuvių Amerikoje, Tėvynės Mylėtojų Draugiją, Am. Liet. Taut. Sandarą, eilę klubų, pašalpos draugijų, apšvietos ratelių. O kur dabar tos visos draugijos? Iš vieną kartą galingos ir svarbios TMD tik griaučiai paliko (labai tipiškas išsireiškimas — A. B. S.), SLA baigia užkariauti pigios rūšies politikieriai, Sandaroje pešamasi už "principus," o klubuose ir draugijose (pašalpas) dirbama be jokios centralinės iniciatyvos, paliekant jas vietos gerų žmonių valiai."

Šitie visi posakiai nėra jokia naujiena, jie yra visiškai teisingi. Tik noroms nenoroms kyla klausimas, kur tie rašytojo tūkstančiai mūsų vidurio srovės veikėjų, kad leidžia viskam tam kūnytis? Kokia liga tie tūkstančiai norinčių dirbti serga?

Imkime TMD draugijos reikalus, kurios, pasak rašytojo, "tik griaučiai beliko." Ar tie tūkstančiai nematė per ištisus metus šaukiant visuomenę gelbėti tą didelę organizaciją nuo pražūties? Man tik vienam teko parašyti suvirš 40 straipsnių - atsišaukimų Vienybėje, Dirvoje ir Sandaroje. Buvo balsas tyruose. Tie patys, kurie stovėjo visai arti prie organizacijos širdies, pradėjo šaipytis ir manęs satyros skyriuose ir laiškuose pradėjo man reikšti, kad aš stipeną norįs iš balos ištraukti. Tokia satyra man buvo skaudus smūgis, dirbusiam per metų eiles toje organizacijoje, neprisišaukiant pagelbos. Teko verkte verkti, kad kas norint imtūsi darbo. Laimė, Wisconsin, Mich. ir kitų vakarinių valstijų kilnūs lietuviai išgirdo, pasisekė įprašyti, kad gelbėtų iš mirties nasrų TMD. Atsirado pp. M. Kasparaitis, F. Motuzas, J. Kasputis, J. Tamošiūnas, Dr. A. J. Zymontas, Dr. S. Naikelis, J. Baukus, D. Pivarūnas ir dar keletas kitų tautiečių, kurie pasiėmė tą sunkų darbą ant savo pečių, ir jau kelintas metas kaip stumia tą kultūros vežimą visuomenės plačiuoju vieškeliu.

Siūlyte siūlė nemokamai duoti organizacijos išleistas knygas, partraukti iš Lietuvos geriausius moksliškus ir kitokio turinio veikalus, kuriuos dalino pusdykiai savo nariams; šaukė laikas nuo laiko tautininkus prisidėti prie tos kultūros platinimo, vienok išgirstame viešai spaudoje, kad tos draugijos liko tik griaučiai, o tūkstantinės minios laukia kokio tai stebūklo tautininkų centro, kad padiriguotų priklausyt kokiai ten masinei organizacijai, kuri išgelbėsianti vidurio srovę iš suniūrimo. Po šio pasikalbėjimo su Balsu iš Visuomenės, manau virs kitaip. Tos neišsemiamos vidurio jėgos prisidės urmu prie TMD ir paims sklepuose mano žinioje esamų apie 15 didelių skrynių TMD literatūros, kurią nemokamai išplatins visuomenėje, kad nereikėtų žydeliui atiduoti išvežti.

A. B. Strimaitis.

(Bus daugiau)

Namų Savininkų Dėmesiui

Dilis Engineering Co., sav. VLADAS DILIS–lietuvis

543 So. Clinton Street, East Orange, N. J.

Automatiško apšildymo specialistas. Jau nuo 1916 metų šioje srityje ir turi pilną techniską ir praktišką patyrimą.

Įrengia AUTOMATIŠKUS LINK-BELT STOKERIUS, kurie patys ĮNEŠA anglis ir IŠNEŠA pelenus iš pečių.

Juose kūrinami RICE arba BUCKWHEAT smulkios pigios rūšies anglys.

TAI YRA SAUGIAUSIAS IR PIGIAUSIAS automatiško apšildymo būdas.

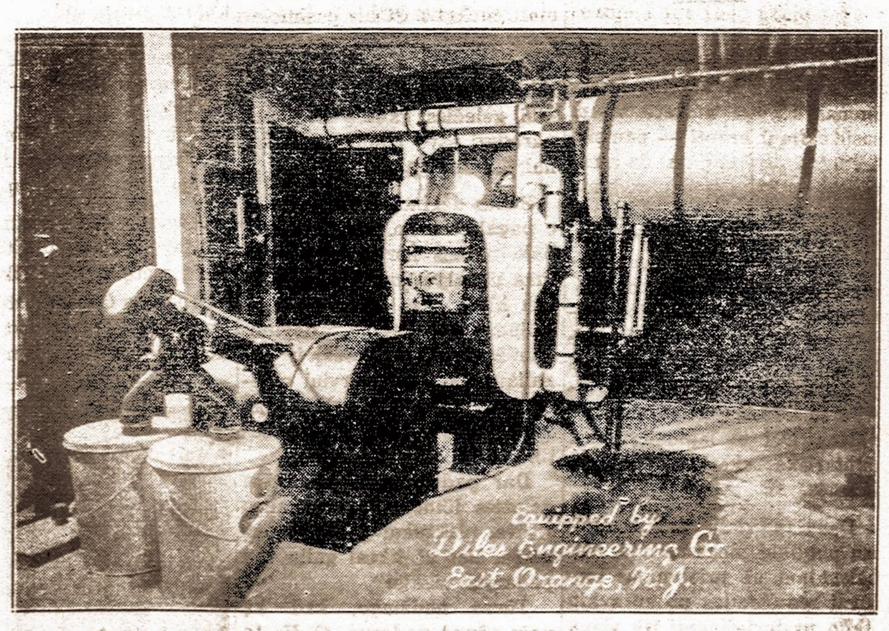

Viršuje matote p. Jono Nevirausko name 87-82 — 95th St., Woodhaven, N. Y., įrengtą automatišką anglinį LINK-BELT STOKERĮ ir naujai pertvarkytą apšildymo sistemą.

Visą techniską darbą ir įrengimą atliko VLADAS DILIS

Štai keletas New Jersey lietuvių, kuriems V. Dilis įrengė automatiškus stokerius: Mr. J. Paknis, 22 Davis Ave., Kearny, N. J.; Adv. C. Paulauskas Jr., 143 Duke St., Kearny, N. J.; Mr. J. Cepreckis, 1699 Van Ness Terrace, Union, N. J.

Brooklyno ir apylinkės lietuvių, kuriems V. Didis įrengė automatiškus stokerius: Mr. Wm. Waiginis, 101-21 — 122nd St., Richmond Hill, N .Y.; Mr. J. Nevirauskas, 87-82—95th St., Woodhaven, N. Y.; Mrs. S. Malones, 28 Sheridan Ave., Brooklyn, N. Y.

Įvesti centraliniai apšildymai (steam heat) šiem asmenims: Jurgis Kaminskas, 152 Ferry St., Newark, N. J.; Mr. Karčiauskas, 24 Filmore St., Newark, N. J.; K. Paulauskas, 164 Division Ave., Cramford, N. J.

Aliejiniai apšildymai įrengti šiems lietuviams:
Jurgis Kaminskas (krautuvininkas), 152 Ferry St., Newark, N. J.; Julius Paknis, 22 Davis Ave., Kearny, N. J.; Jonas Ekelevičius, 600 So. 2nd St., Harrison, N. J.

Dilis Engineering Co., specializuojasi STOKERIŲ ir OIL BURNER įrengime. Taipgi įrengia STEAM arba HOT WATER apšildymą ir AIR CONDITIONING.

Įrengiam Stokerius ir aliejinius pečius į naujus ir senus fornisus-pečius. Reikalui esant prašome telefonuoti ORange 2-1107 arba rašyti adresu (dešinėj).

DILIS ENGINEERING COMPANY,
543 So. Clinton Street,
East Orange, N. J.

(Iškirpk, užpildyk ir pasiųsk)
Prašau man prisiųst platesnių žinių apie
Stokerius [ ] Oil Burnerius [ ]
Air Conditioning [ ]

Vardas, pavardė .....
Gatvė ir numeris .....
Miestas ir valstybė .....

PAGERBTI BALTRAMAIČIAI

ELIZABETH, N. J. — Liepos 27 d. Lietuvių Laisvės salėje p. Onos Baltramaitienės, 221 Bond St., Elizabethe, vardadienio proga, pp. Baltramaičiams surengta graži siurprizo puota. Pp. Baltramaičiams atvykus į salę, juos pasitiko p-lė Janina Krizonytė (dirmavonės duktė) ir nuo susirinkusių sutiko gėlėmis, jas įteikdama. Siurprizo rengėjai sujaudintus garbės svečius susodino į garbės vietas.

Vakarienės laiku pasakyta daug sveikinimo kalbų, palinkėta visokiausios laimės.

Vakarienėj dalyvavo Baltramaičių giminės: Jankai iš Brooklyno, Brazaičiai iš Rahway, N. J. Viso žmonių buvo per 10, nuo kurių įteikta graži piniginė dovana, taip pat dovanų gauta nuo giminių.

Ponai Kazys ir Ona Baltramaičiai visiems labai nuoširdžiai dėkoja: siurprizo sumanytojams, rengėjams ir dirbusiems. Rengėjos buvo: E. Žemeckienė, O. Sidabrienė; padėjėjos: K. Salelionienė, p-lė E. Žemeckytė, A. Neiva, V. Krautauskienė ir kiti. Dėkoja ir visiems atsilankiusiems bei pasveikinusiems.

Reikia priminti, kad Ona Baltramaitienė yra suorganizavus Moterų S-gos 66 kuopą, daug metų buvo šv. Onos draugijos fin. raštin. ir vėl toms pareigoms išrinkta. Visa Baltramaičių šeima yra LRKSA 3 kp. nariai.

Baltramaičių sūnus Kazys už darbus lietuvybei Amerikoje yra gavęs Lietuvos Švietimo Ministerijos stipendiją Kaune mokytis lituanistikos, kur jis su žmona ir dabar yra ir jo likimas dabar nežinomas.

J. Valaitis.

PAGERBTAS LIETUVIS

KEARNY, N. J. — Princeton universitete pagerbtas lietuvis Raymond A. Bieksha, patrijotingų lietuvių vienybiečių Petro ir Petronės Biekšų sūnus, 343 Elm St., Kearny.

Studentas Raymondas ir pirmiau yra parodęs savo nepaprastų gabumų moksle. Jis 1939 m. baigė Kearny High School su labai gerais pažymėjimais ir tiktai dėl to pateko į Princeton Universitetą, į kurį nėra lengva bet kam įsigauti. Raymond A. Bieksha, turėdamas labai geras rekomendacijas, į šį universitetą įsigavo ir po metų už atsižymėjimus ir gabumus universiteto pagerbtas ir apdovanotas scholarship. Tuo gali pasidžiaugti netik tėvai, bet ir visi lietuviai.

AST.

Sveikata, gimimai, mirimai

Liepos 8-13 dienos laikotarpyje Sveikatos Tyrimo Biūro pranešimu, viso Brooklyne mirė 465 asmenys. Naujagimių užregistruota 843.

Pneumonijos liga naujai susirgo 30 asmenų, kurių seniau sergančių mirė 9. Diphteria naujai susirgo 1, Scarlet fever 32, Measles 76, Whooping cough 37. Automobilių nelaimėse viso žuvo 4 asmenys.

Laikotarpyje liepos 14-20 d. Brooklyne mirčių užregistruota 458. Naujagimių kūdikių 826. Pneumonia naujai susirgo 38, iš kurių 18 mirė šiaja liga.

Diphteria susirgo 1, Scarlet fever 22, Measles 39, Influenza mirė 11 ir automobilių nelaimėse žuvo 3 asmenys.

Ar Tamsta atlikai savo kasdieninę pareigą ir užsimokėjai dienraščio prenumeratą? Jei ne — padaryk nieko nelaukdamas.

PROTESTO REZOLIUCIJOS

BOSTON, Mass. — Liepos 28 d. įvyko SLA Antrosios Apskrities kuopų piknikas, kuriame dalyvavo per 5,000 minia. Žymūs kalbėtojai pasakė labai jaudinančias kalbas, po kurių visi susirinkusieji, tik penkiems komunistėliams priešinantis, užgyrė šiokią rezoliuciją:

"Susivienijimo Lietuvių Amerikoje 2 Apskričio išvažiavime, kuris įvyko liepos 28 d., 1940 m., Westboro, Mass., 5,000 Amerikos piliečių, lietuvių kilimo ir tautybės, visais balsais prieš 5 nutarė pareikšti gilų apgailestavimą, kad lietuvių tautos nepriklausomybė liko galingo kaimyno, USSR, su trempta ir mūsų tautos troškimas kurti savo ateitį bei kultūrą buvo sutrukdytas, paneigiant demokratiją ir tautų apsisprendimo principą.

"Konstatuodami tą įvykį su dideliu skausmu savo širdyse, mes pasižadam remti kiekvieną teisėtą pastangą, kad tas sunkus lietuvių tautai smūgis būtų atitaisytas.

"Šio pareiškimo kopijos turi būt pasiųstos Jungtinių Valstijų vyriausybei Washingtone, dabartinei Lietuvos vyriausybei Kaune ir paskelbtos spaudoje.

A. Kriaučialis, pirm.
K. Mereškevičius, sekr.
J. Dvareckas, ižd."

CHICAGO, ILL. — Lietuvių Prekybos Butas Illinois valstybėje pasiuntė šios šalies prezidentui, Valstybės sekretoriui, senatoriui Lucas, Lietuvos atstovui Žadeikiui, Generaliniam konsului Budriui ir konsului Daužvardžiui tokią rezoliuciją:

We, the Directors of the Lithuanian Chamber of Commerce of Illinois, assembled at a regular monthly meeting of the Board of Directors on July 25, 1940, at 6733 South Crandon Ave., Chicago, Ill. unanimously decided to express our gratitude and appreciation for the wisdom shown by the State Department of our government by not recognizing the annexation and affiliation of Independent Republic of Lithuania with the Soviet Union as an act forced upon the people of Lithuania by military occupation.

We further endorse the action of our President of the United States of America ot "Freeze" the assets of the Republic of Lithuania and its Agents in the United States of America until such time that independent Lithuanian Republic will make disposition of same.

Lietuviškai ši rezoliucija skamba taip:

"Mes, Lietuvių Prekybos Buto Illinois Valstybėje direktoriai, savo reguliariame mėnesiniame susirinkime liepos 25 d., 1940 m., 6733 S. Crandon Ave., Chicago, Ill. visais balsais nutarėme pareikšti mūsų dėkingumą Valstybės Departamentui ir įvertinimą jo sumanumo, kuriuo nebuvo pripažintas Nepriklausomos Lietuvos respublikos aneksavimas ir jos įjungimas į Sovietų Sąjungą, kaip karinės jėgos užmestoji Lietuvos žmonėms prie varta.

Greta to, mes užgiriame Jungtinių Valstybių prezidento žygį "užšaldant" Lietuvos respublikos ir jos atstovų pinigus Jungtinėse Amerikos Valstybėse iki to laiko, kol nepriklausoma Lietuvos respublika galės pati savo resursus tvarkyti."

Rezoliuciją pasirašė Lietuvių Prekybos Buto Illinois valstybėje pirmininkas M. Narvydas ir sekretorius J. Pakelis.

SENOS IR JAUNOS JĖGOS

NAUGATUCK ir UNION CITY, Conn. — Paskutiniu laiku čia daugelis jaunimo tuokiasi, o senieji atvirkščiai — skiriasi. Mūsų kolonijoje visai trumpu, palyginti, laiku, netekome keletos lietuvių. Mirė: Ant. Baukus, P. Vaičiulis, P. Antanaitis, Vl. Novaiša, V. Maurutis. Visi priklausė prie šv. Jurgio pašalpinės draugijos. Yra dar keletas ir sergančių.

Keletas vietos jaunų lietuvių baigė aukštesnes mokyklas ir dabar rengiasi stoti į savistovų gyvenimą. Pažymėtini: Vincas Staškūnas, p-lė Vilkaitė baigė Worcesteryje Becker kolegiją. Pradės dirbti savo profesijos srityje. Sveikiname jaunuolius žengusius svarbų žingsnį gyvenime.

F. J. V.

ŠEIMININKĖMS

Balti ridikai su grietine

2 svaru baltų ridikų, išvalyti, išplauti, supiaustyti griežinėliais ir uždengus šutinti su sviestu, pridėjus šaukštelį kapotų petruškų ir krapų, sulig skoniu druskos, pipirų ir kelis šaukštus buljono. Įdėti truputį kvietinių miltų, ir pint grietinės ir šiek tiek pavirinus, paduoti į stalą.

Daržovių vinegretas

1 sv. bulvių, 1 raugintą agurką, 1 sv. obuolių, 2 morkos, keletas grybelių, 1 sv. kapotos veršienos (arba vištienos — nuo pietų), 1 sv. žalių žirniukų.

Išvirti bulves ir morkas, supiaustyti pailgais rėželiais, kaip ir agurką, obuolius, veršieną, įdėti žirniukus, druskos, sumaišyti ir užpilti mayonnais.

AMERIKOS LIETUVIŲ VIENYBĖS SKYRIUS

NEWARK, N. J. — Šios kolonijos lietuviai pritarė pradėtam darbui suorganizuoti Amerikos Lietuvių Vienybę. Jau keletas narių prisirašė. Netrukus bus sukviestas platesnis susirinkimas, kuriame galės ir daugiau į šią organizaciją prisirašyti ir šio skyriaus valdybą išsirinkti.

Kor.

LAUKIA TAIKOS. Japonija, pasiūliusi Chinijai taiką, paleidžia daug savo kareivių atostogoms. Atvaizdas parodo Japonijos kareivį, grįžusį pas savo žmoną su kūdikiu.

KLASINĖ NEAPYKANTA DEMOKRATŲ PLATFORMOJ

Vienas pigių ir menkų žmogelių saumeilingumo pavyzdys, tai perdidelė desperacija laikytis prie politinio lovio. Matyt, tikėdami, kad demagogija bus geriausia rinkiminis šūkis, demokratų partija net į programą įtraukė grynai marksistinę demagogiją, klasinę neapykantą skleisti. Tai dar viena labai svarbi demokratijos pamatų tradicija sulaužyta. Jie pasibrėžė prieš Willkie kovoti, kaipo Utility kompanija ir Wall streeto kandidatai. Jie ragins darbininkus balsuoti už "darbininką" Roosevelt ir prieš "kapitalistą" Wilkie. Tame yra labai daug ironijos. Wilkie yra neturtingų žmonių kilimo, o Roosevelt, kaip tik ir yra aristokratų mėlynojo kraujo žmogus. Taigi tas šūkis yra melagingas ir prie to melo jie patys prisipažįsta, sakydami, kad Roosevelt yra aristokratas, bet darbininkams visada prijautė ir prijaučia. Tačiau visi aristokratai taip kalba. Jie visi taip moka veidmainiauti, kad pačius darbininkus įtikina dėl ko jie yra aristokratai ir dėlto jie susikrovė turtus. Bet Roosevelto patronizantai pasiryžo net žalingą ligą, klasikinę neapykantą skleisti, desperatiškai siekdami prie valdžios lovio pasilaikyti.

Aristokratams, Rooseveltui ir kitiems klasinės nepakantos skleidimas patinka. Jie tiki į romėnų principą: padalinti ir valdyti. Jie žino, kad kol darbininkai bus klasiniai ar kitaip pasidalinę į Willkie "kapitalistinius" ir Roosevelto "darbininkiškus", tol Wall streeto ir kitiems parazitams pavojaus nebus.

Tačiau mes nenorim savo šalies prezidento įtarti ar matyti veidmainiu. Mes norėtume, kad jis būtų tikrai vienas iš kilnesnių aristokratų, nors netikim jo klasėj tokių labai daug rasti. Mes norėtume, kad jis tikrai darbu įrodytų, kad jis prieš savo aristokratinės klasės supuvimą yra nusistatęs. O tą jis lengvai gali įrodyti. Jis gali pravesti įstatymus ir tų parazitų turtą suvalstybinti, panašiai, kaip Hitleris padarė su Vokietijos aristokratais. Tie 45 bilionai skolos, kurią Roosevelto administracija ant šios šalies užtraukė, yra morgičius ant mūsų vaikų ir jų vaikų.

Tai ekonominės vergovės grandinės. Aristokratija tą astronominę sumą pavydale netaksuojamų bonų savo rankoj turi. Tai kodėl Rooseveltas negalėjo tuos bent nekaltus vaikučius nuo tos vergovės paliuosuoti, likviduodamas turtuolių turto bent stambiąsias mases.

D. K.

LIETUVIAI NESNAUDŽIA

LOWELL, Mass. — Birželio 30 d. Moterų Siuvimo ir Nėrimo klubas turėjo surengęs pikniką Vytauto Kubo parke. Parengimas gerai pavyko, gautas pelnas bus sunaudotas Lietuvos gelbėjimo ir darbo reikalams.

Liepos 7 d. tam pačiam tikslui pikniką surengė LRK Federacijos skyrius. Ir Lowellio lietuviai labai yra susirūpinę Lietuvos laivės praradimu. Ruošiamasi ir mitingus šaukti.

Šiais metais baigusių mokyklas skaičiuje yra ir 7 lietuviai. Legionierių postas paminėjo savo sukaktuvinio gyvenimo ir darbo šventę. Čia per 8 dienas vyko karnivalas. Dalyvavo daugelis legionierių, jų šeimos, svečiai, vietiniai ir iš apylinkių. Lietuviai pasižymėjo gražiai. Paskutinę dieną buvo leidžiama automobiliai išlaimėjimui. Vienas laimikis teko ir lietuviui—D. Bamiliui.

Neperseniausiai mirė D. Bamyla, sirgęs apie vienus metus laiko. Velionis priklausė prie šv. Juozapo draugijos ir buvo finansų raštininku. Palikęs žmoną, dukterį ir sūnų.

Rep.

Amerikos pilietybės popierų reikale, kreipkitės į Vienybės ofisą: 193 Grand St., Brooklyn.

Newarko ir apylinkės lietuviai gali kreiptis į TREČIOKO ofisą, 314 Walnut St., kampas Adams St., Newark, N. J.

Phone Market 3-5795 State Lic. W 65

FULL VALUE PRODUCTS DISTRIBUTORS CO.

39-43 KOMORN ST., NEWARK, N. J.

STASYS BUTKUS, Savininkas

GEO. EHRET'S EXTRA — IŠ KRANO ALUS

Daromas vien tik Ehret šeimos nuo 1866 m.

Alus, — Vynas, — Degtinė

Nespręskite Alų iš Vardo — Tiktai iš Skonio

Bandykite EHRET'S EXTRA Alų

ST. BUTKUS, vienintelis New Jersey valstybėje lietuvis, turintis valdišką leidimą urmu (Wholesale) pardavinėti alų, degtinę ir vyną. Todėl visi užsisakykite sau reikalingų gėrimų per S. A. BUTKAUS kompaniją.

Vienybė IEŠKO SKELBIMŲ

Kiekvieną dieną savaitėje ir metuose tūkstančiai VIENYBĖS skaitytojų nori matyti įvairius skelbimus, kurie yra pageidaujami ir būtini skaitytojams įvairiais reikalais.

Todėl visi, kurie turite ką parduoti, išnomuoti, apmainyti, bizį skelbti — čia Jums gera proga pasinaudoti, pasiūlant dėl visų žmonių per VIENYBĘ.

PADARYKITE TAI DABAR IR TURĖSITE GREITĄ IR UŽTIKRINTĄ PASISEKIMĄ!

VIENYBĖ

193 GRAND STREET, BROOKLYN, NEW YORK

PASAUKITE TELEFONU: EVergreen 7-7840

VIENYBĖ

PASIDAIRIUS PO MIESTĄ

Rugp. 1 d. Marytė Gavelytė, 29 Morgan St., Tuckahoe, N. Y. susivedė su Wm. Conroy, iš ten pat.

Šešt., rugp. 3 d. p-lė Jean Malaikaitė, 209 Middleton St., Brooklyne susivedė su Antanu Krasinsku, 169 Norman Ave.

Rugp. 3 d. 4 val popiet susivedė Onytė Žurauskaitė, 355 S. 4th St., Brooklyne, su Vincu Prankaičiu, 134 Lorimer St. Svočia buvo Kastancija Stankevičienė iš Far Rockaway, L. I.

Rugp. 3 d. gimtadienį minėjo ponia Beatricija Krasnickienė, 451 Grand St.

Liepos 27 d. gimtadienį minėjo Marta Stankevičienė, 761 E. 152 St., Bronx. Kadangi gimtadienio puota buvo siurprizo puota, tad jos sesutė ponia Sirgėdienė, 291 Crown St., Brooklyn ir surengė šį siurprizą.

Liepos 26 d. 16-tą gimtadienį paminėjo Teresė Janulytė, 501 Ridgewood Ave., Brooklyne.

Liepos 27 d. susivedė Cecilija Kaminskaitė, 144 Manhattan Ave., Brooklyne—su Geo. Rice.

Liepos 27 d. pp. Antanai Žaliai, 154 Bradford Street, Brooklyne Logan salėj paminėjo savo vedybinio gyvenimo 25 m. sukaktį. Daug puotai dirbo jų vaikai: Anelė, Vincas ir Elena.

Liepos 27 d. 15 m. vedybinio gyvenimo minėjo pp. Meškauskai, Bushwick Ave. Svočia buvo ponia Julė Lukienė, gražios grosernės sav., 45 Hudson Ave., Brooklyne. Puota buvo 33 Hudson Ave.

Liepos 28 d. Olga Surka, 66-19 Joy Ave., Maspethe susivedė su Fred Schweckel nuo Jackson Heights.

Liepos 28 d. Viktorijai Maželytei, 17-22 Grove St., Ridgewoode surengta graži Shower puota, kuriai puotą papuošė jos dėdė Šalinskas. Puota buvo 422 Menehan St., Ridgewoode.

Liepos 28 d. susivedė Juozas Butvilas, 327 Bedford Ave. su Albina Žilaityte, 453 Essex St., East New Yorke. Vestuvių pulko dalyviai buvo: pirmuoju pabroliu Jonas Žilaitis, jaunosios brolis, pirmąja pamerge buvo Millie Balčiūnaitė. Kiti pulko dalyviai buvo: Vincas Volungis su Albina Spurgaite ir Albis Kaukaras su Adele Grabauskaite.

Vestuvėms šeimininkavo E. Ambrazevičienė, M. Bunkienė, Phillis Strolytė, vestuvėms patarnavo Aldona Kaukaraitė, p-lė Krauklytė, Birutė Jasulaitytė, Antanas Glaudelis ir Alfonsas Bunkus.

Jonas Valaitis.

LIETUVIŲ DIENA PASAULINĖJE PARODOJE

Anksčiau paskirtos rugpiūčio 17 ir 18 dd. Lietuvių Dienai Pasaulinės Parodos dalyje American Common, dabar pakeistos. Lietuvių Diena įvyks ten šeštadienį, rugpiūčio 24 d. Buvęs komitetas pakeistas laikinu komitetu, kuris ruošia liaudies meno su rankdarbiais parodą ir dainų programą. Paroda prasidės 11 val ryte ir tęsis iki 9:30 pp. Scenos programa prasidės 7 val. vak. Chorą ves muz. J. Brundza, šokius — L. Stilson-Antanavičienė, kanklėmis paskambins M. Sadauskas, dainuos A. Vasiliauskas ir dalyvaus daug kitų artistų. Pradinę kalbą pasakys kun. Žvirblis. Kiti kalbėtojai pasakys laikui pritaikytas kalbas.

Parodos lankytojams įžanga dovanai.

Helen V. Kulber

KLIČIŲ PAGERBIMO PUOTA

Pereitą šeštadienį Shapalo ir Vaiginio salėje prie Thames St., Brooklyne įvyko siurprizo puota pp. Kličiam, jų 25 metų vedybinio gyvenimo sukaktuves paminėti. Svečių buvo atvykę 150. Jubiliatams atvykus, svočia V. Aukštolienė apvainikavo p. Kličienę sidabriniu vainiku, o p. Klimienė įteikė didelį gėlių bukietą. Piršlys p. Tumėnas įteikė jubiliatui gražią sidabrinę gėlę.

Gausiame bankiete pasakyta daug jautrių kalbų ir sveikinimų, tvarkant vakaro vedėjui P. S. Jackui. Kalbėjo p. Tumėnas, V. Aukštuolienė, Vienybės agentas J. Krunklys, J. Jasaitis, Kličių sūnus Stasys ir Petras, V. Vaičiūnas ir pagaliau patys jubiliatai, nuoširdžiai padėkoję visiems atsilankiusiems ir nuoširdumą ir dovanas, kurių buvo nuo sūnų, nuo Tratulių iš Linden ir kt. Daug triuso padėjo pp. Kviklienė, Klimienė, Karvelienė, Mockevičienė, Kviklis, Klimas, Karvelis, A. Aukštoliūtė, A. Jonytė, F. Klimiūtė ir M. V. Vaičiūnai.

J. Krunklys.

DIENRAŠČIO SKAITYTOJO LAIŠKAS

Gerbiami Tamstos:

Tikiu tikrai, kad Vienybės nesulaikysite ir mane lankys taip, kaip Tamstų aplinkybės leis susitvarkyti. Žinau gerai, kad yra sunku viską nuveikti šiais sunkiais laikais, bet būtų dar sunkiau jei skaitytojai negautų Vienybės. Tai tik vienas laikraštis, kuris aprašo teisybę ir teisingas žinias duoda savo skaitytojams.

Meldžiu priimti $5 money orderį.

Su pagarba,

Joseph Jowais.
Cicero, Ill.

DAUKANTŲ ŠEIMA VASAROJA

SO. BROOKLYN, N. Y. — Vienybiečiai Ona ir Antanas Daukantai ir šeima vasaroja White Sulphur Springs, N. Y. ir apgailestauja, kad Lietuvos likimas sutrukdė daugelį amerikiečių lietuvių šiemet vasaroti Lietuvoje. **T.**

APIPLĖŠĖ BIZNIERIŲ

Pirmadienio naktį nežinomi piktadariai užpuolė Joną Katilių jo alinėje, Fulton Street, Cypress Hills. Atėmę iš jo 100 dolerių jį patį ir kelis svečius užrakino atskirame kambaryje. Kol atvyko policija, praėjo apie valanda laiko ir piktadariai turėjo progos pasislėpti.

Mirė

Alex Stellmach, 56 m. amž., gyvėnęs 58 S. 3rd St., Brooklyne, mirė rugp. 5 d. Kings County ligoninėj. Laidojamas rugp. 7 d. šv. Kazimiero kapinėse. K....nas pašarvotas J. Garšvos koplyčioje.

Juozas Wurpuss, 50 m. amž. gyv. 89 E. Broadway, Nek Yorke, mirė rugp. 5 d. Bellevue ligoninėje. Laidojamas rugp. 8 d. Lon gIsland National kapinėse 2 val. popiet. Pašarvotas J. Garšvos koplyčioj.

Kiekvienas VIENYBĖS skaitytojas turi prisiminti savo pareigą ir savo prenumeratos mokesčiu paremti dienraščio leidimą

ATOSTOGAUJANČIŲ SVEIKINIMAI

Chicagoje viešinčios pp. Sinušienė, Zinienė su dukrele ir dar viena brooklynietė atsiuntė pluoštą sveikinimų visiems vienybiečiams.

Ilgametė Vienybės skaitytoja ir rėmėja ponia Ona Jakštienė dabar atostogauja Pennsylvanijos valstybėje, anglių karalijoje. Viešėdama mūsų geroji prietelė nepamiršo ir mūsiškių atsiųsdama linkėjimus visiems Vienybės skaitytojams.

Gerai žinoma Vienybės rėmėja p. Makutėnienė iš Elizabeth, N. J. su savo dukrelėmis leidžia savo atostogas pas p. Menderį, White Sulphur Springs, ir siunčia savo sveikinimus visiems vienybiečiams.

Tautininkų Klubo ekstra susirinkimas

Amerikos Lietuvių Tautininkų klubo nepaprastas susirinkimas įvyks šį penktadienį, rugpiūčio 9 d., 8 val. vakare, 35 Stagg St., Brooklyne.

Susirinkimo tikslas — išrinkti atstovus į šaukiamą Tautininkų Seimą, kuris įvyks Philadelphijoje Darbo Dienos (Labor Day) šventėje, rugsėjo 1 ir 2 dd.

Visi nariai kviečiami dalyvauti, kad bendrai aptarus ir daugelį kitų svarbių reikalų, kurie verste verčia visus lietuvius stoti į spartesnę veiklą.

Valdyba.

PAIEŠKOMA

Aš Ona Grabauskaitė paieškau savo tetos Magdalenos Skrupskiūtė, po vyru Kerelevičienės. Lietuvoje kilusi iš Egliniškių kaimo, Gražiškių parapijos. Į Ameriką atvyko prieš 40 metų. Girdėjau gyvena Shenandoah, Pa. Ji pati, ar kas apie ją žinote, malonėsite man pranešti.

J. GRABAUSKAS,
414 Cliff Street,
Cliffside, N. J.

HAVEMEYER 8-0259
RALPH KRUCH
FOTOGRAFAS
65-23 GRAND AVENUE
MASPETH, N. Y.

Skaityk ir Garsinkis
LIETUVIŲ NAUJIENOSE
MĖNESINIS ŽURNALAS
Kaina $1.00 už du metus
"Lietuvių Naujienos"
(J. Gustis, leidėjas)
332 NO. 6-TH STREET
PHILADELPHIA, PA.

SKELBKITĖS VIENYBĖJE

APDRAUDOS IR TURIZMO BIURAS
- Greitas ir saugus pinigų siuntimas į visas šalis
- Laivakortės greičiausiais laivais į visas šalis
- Generalinė apdrauda—namai, automobiliai ir t.t.
- Nuosavybių pardavinėjimas ir administravimas
- Pilietybės popierų reikalai
- Atliekami visi reikalai, kokiais tik kas kreipiasi
- Notaras—tvirtina visokius dokumentus

A. S. TREČIOKAS
314 WALNUT STREET, NEWARK, N. J.
Kampas Adams St.
TELEFONAS: MARKET 2-4867

CLEMENT VOKETAITIS
Advokatas
50 COURT STREET
Brooklyn, N. Y.
TEL: TRIANGLE 5-3622
168 GRAND STREET
Tel.: EVergreen 8-7179

LIETUVIŠKA
RESTAURACIJA
BAR & GRILL
Gaminame amerikoniško ir lietuviško stiliaus valgius. Galima gauti Amerikos ir importuotos degtinės, vyno ir gero alaus.
Lietuviškas kumpis, rūkyti kilbasai ir kopūstai galima gauti kasdieną.
Joseph Zeidat,
411 GRAND STREET
Brooklyn, N. Y.

SKAITYKITE IR KITIEMS PATARKITE SKAITYTI VIENYBĘ

NUPIGINTAS RAKANDŲ IŠPARDAVIMAS

Taip nupigintomis kainomis parduodame įvairius rakandus.
Pasirinkimas didelis.
BEDROOM SETS — PARLOR SETS
STUDIO COUCHES—KITCHEN SETS
DINETTE SETS, MATRASAI IR SPRINGSAI
Grand Chair Corporation
LIETUVIAI RAKANDŲ IŠDIRBĖJAI
ANT. PETRAITIS, Biznio Vedėjas
409 ir 436 Grand Street Brooklyn, N. Y.
Tel. EVergreen 7-8451

Odos, Kraujo ir Chroniškos Ligos Gydomos

Kraujo, odos ir nervų ligos, chroniškos votys, skilvio ligos, mėšlažarnės netvarka, pūslės ir inkstų suirimas. Per virš 28 metus aš sekmingai gydžiau chroniškas vyrų ir Moterų ligas moderniškais būdais.
Jei jūs turite kokią ligą, kurios nepažįstat, pasitarkit su manim pasitikinčiai, be jokių pasižadėjimų.
Kraujo tyrimai, X-spinduliai, Laboratorijos tyrimai.
MANO MOKESTIS PRIEINAMA.
EGZAMINAVIMAS DOVANAI
DR. LOUIS ZINS
110 East 16th Street, New York, N. Y.
tarp Union Square & Irving Place
Atskiri palaukimo kambariai vyrams ir moterims.

Valandos:
9 val. ryto iki 8 val. vak. Sekmad. nuo 9 ryto iki 2 po piet

Draugystės Švento Jurgio
PIKNIKAS
SEKMADIENĮ, RUGPIŪČIO (Aug.) 11, 1940
DEXTER PARKE
74-11 Jamaica Ave., Woodhaven, N. Y.
Pradžia 2 val. popiet. Įžanga 40c.
DU ORKESTRAI GROS BE PERTRAUKŲ
Kaizos orkestras gros lietuviškus šokius ir
Navicko Nakties Pelėdų orkestras angliškus šokius

VINCAS J. DAUNORA
APTIEKORIUS
SVEIKATA — LAIMĖ
PUSSVEIKIS - - - Jauties niekam tikęs—bejėgis? Neturi apetito, biaurūs pūslės skausmai? Rūkitis viduriuose? Galvos skaudėjimai? Jeigu esu užkietėjimo—vartok DAUNORO STOMACH MIXTURE
Tapk sveiku.
KAINA TIKTAI VIENAS DOLERIS
229 BEDFORD AVE.
KAMPAS NORTH 4TOS GATVĖS
BROOKLYN, NEW YORK

TARZANAS IR TORO AMŽINOJI UGNIS

Edgar Rice Burroughs, vertė Pijus Bukšnaitis

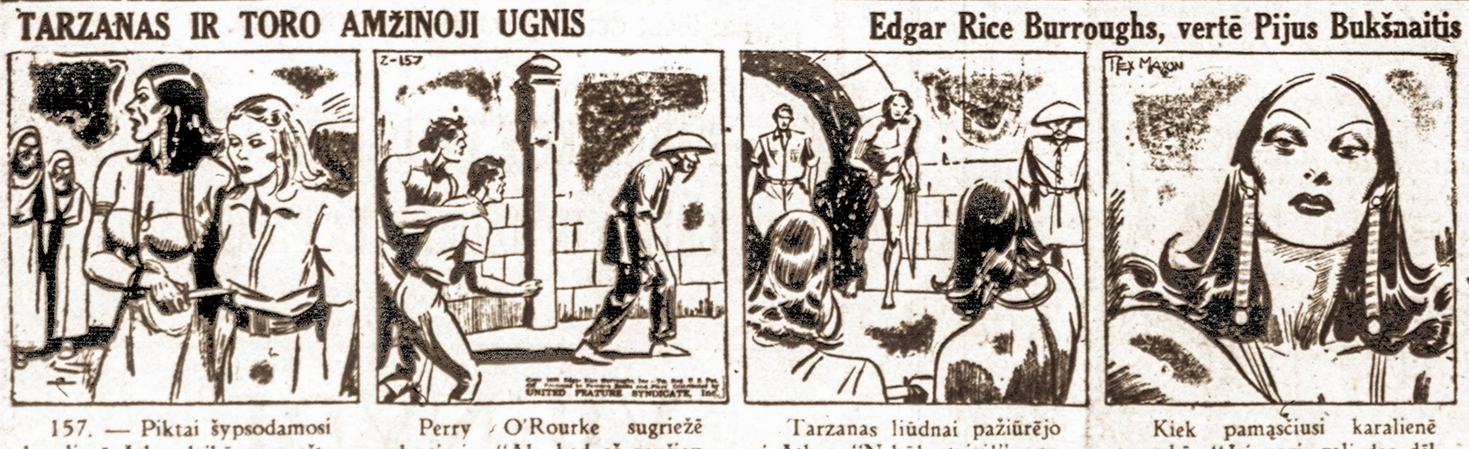

157. — Piktai šypsodamosi karalienė Athea laikė savo aštrų durklą prie Janetės krūtinės. "Nesijudinkite jūs nė vienas, nes aš perversiu šią merginą!" — kalbėjo Athea. — "Tu, Wong, nesijudink! Aš matau, tu slenki prie manęs artyn. Stovėkite, kur esate!"

Perry O'Rourke sugriežė dantimis: "Ak, kad aš gaučiau nutvert tą velnienę už sprando bent vienai minutei!" Tarzanas sudraudė: "Laikykis ramiai, Perry!" Jis bijojosi, kad nekantrus airis gal šokti prie Atheos ir viską sugadinti. Janetė tuomet žūtų.

Tarzanas liūdnai pažiūrėjo į Atheą. "Nebūk staigi!"—patarė jis karalienei, — "nes dabar nieko nelaimėsi. Tavo miestas jau ratoriečių paimtas, tavo kariuomenė sumušta, tavo užtarėjai iššudyti ar paimti į nelaisvę!" Karalienė suriko: "Dėl to ir Janetė turi mirti!"

Kiek pamąsčiusi karalienė pasakė: "Jei nori, gali dar dėl Janetės gyvybės pasiderėti." Tarzanas paklausė: "Kokios tos derybos?" Karalienė paaiškino, tardama žodžius išlėto: "Derybos bus tokios: Su manim turės susitarti Ratoro Šanas ir tu Tarzanai."

Kas bus toliau—žiūrėkite kitame VIENYBĖS numeryje

LAIDOTUVIŲ DIREKTORIAI

JUOZAS GARŠVA
231 Bedford Ave., Brooklyn, N. Y.
KOPLYČIOS LAIDOTUVĖMS
TEL. EVERGREEN 8-9779

MATTHEW P. BALIAS
(BIELIAUSKAS)
660 Grand St., Brooklyn, N. Y.
NOTARY PUBLIC Tel.: STagg 2-5043

STEPHEN AROMISKIS
(ARMAKAUSKAS)
423 Metropolitan Ave., Brooklyn, N. Y.
Tel. EVergreen 7-4338 KOPLYČIA LAIDOTUVĖMS

ESTATE OF A. J. VALANTIEJUS
V. R. Valantiejus, Mgr.
General Insurance Agent
54-41—72nd St., Maspeth, L. I., N. Y.
NOTARY PUBLIC TEL. NEWTON 9-4464

F. W. SHALINS
(ŠALINSKAS)
LAISNIUOTAS GRABORIUS
84-02 Jamaica Ave., Woodhaven, N. Y.
Tel. VIrginia 7-4499 KOPLYČIA LAIDOTUVĖMS

A. RODZEVICZ
(RADZEVIČIUS)
Tel. Stagg 2-4409
402 Metropolitan Ave., Brooklyn, N. Y.
Tel. STagg 2-0783 Night HAvemeyer 8-1158

JOSEPH LE VANDA
NOTARY PUBLIC
337 Union Avenue, Brooklyn, N. Y.

Visi šie laidotuvių direktoriai išnuomuoja automobilius įvairiems reikalams