MŪSŲ TIKSLAS

Dirbkim, veikim, kovokim už laisvąją nepriklausomą Lietuvą, už Lietuvos žmonių išlaisvinimą!

VIENYBĖ

LITHUANIAN SEMI-WEEKLY

New York Public Library 470 Fifth Ave.

THE NEW YORK PUBLIC LIBRARY AUG 19 1940 ASTOR, LENOX AND TILDEN FOUNDATIONS

MINĖJIMAS

Kęstutis sugavo kunigaikštį Jogėlą. Lietuvos išdaviką 1380 m.

Mirė Lietuvos dainius Antanas Vienažindis - Vienužis 1892 m.

LIV METAI, Nr. 173 Telephone: EVergreen 7-7840 BROOKLYN, NEW YORK, ŠEŠTADIENIS, RUGPIŪČIO - AUGUST 17 D., 1940 M. KAINA 3 CENTAI

Lietuvos Atstovų Protestai Del Sovietų Smurto

ŠIANDIEN

Suvalstybintos vedybos
Įspėjimas jaunavedžiams
Perskirų kainaraštis
Laiškai į Lietuvą

PIJUS BUKŠNAITIS

Štai jums vėliausios naujienos iš bolševikinamos Lietuvos.

Kauno vyriausybė paskelbė "ukazą," kuriuo visos bažnytinės jungtuvės - šliūbai laikomi nelegaliais. Dabar kas nori tikroje moterystėje gyventi, turi nueiti pas komisarą ir "užsirašyti" civilinėje metrikacijoje. Tuomet bus jau legalė pora. O paskui, jei nori, gali eiti kad ir į dvidešimtį bažnyčių ir ten rišti stulomis savo rankas ir mainyti šventintus žiedus, — nieks nieko nesakys, kol dar tos bažnyčios neuždarinėtos ir valstybės neapmokami kunigai neišgabenti į Solovkus.

* * *

Tas pats įstatymas pataria vedybų užsimaniusiems gerai apsižiūrėti su vestuvėmis. Jei kuris kandidatas į moterystės jungą nuvažiuos pirmiau į bažnyčią, o ne pas komisarą, tai jo vestuvės pasibaigs labai verksmingai, medaus mėnesis pavirs į maltus pipirus ir muštardą su čemeryčiais: jaunavedžiai bus policijos suimti ir turės užsimokėti baudos net penkis tūkstančius litų.

O kur tuos 5,000 litų gausi, jei iš banko (jei ten kas turėjo pinigų) galima išsiimti tik 250 litukų?

* * *

Be to, įstatymas teikai dar ir kitą palaimą.

Kai katalikiškoje Lietuvoje nebuvo leistinos moterystės perskiros — divorsai, tai dabar visi tie, kurie legaliai užsirašę pas bolševikus komisarus savo susijungimą, gali be jokių sunkumų vėl "atsirašyti."

Šiandien apsivedei, rytoj triūbyk žingsnį atgal. Ir vėl esi laisvas, lyg paukštelis!

* * *

Tik kol dar Lietuvoje esama buržujiškumo liekanų, tas žingsnis atgal ne toks švelnus, kaip Rusijos Sovietuose. Lietuvoje, bent šiuo tarpu, reikalaujama tais atvejais pakratyti kišenę. Skiriesi iš moterystės pirmu kartu — mokėk teismui nuo 100 iki 500 litų (tas nustatoma sulig tavo turto); nori tokio malonumo antru kartu — paklok ant stalo nuo 3 šimtų iki 1,500 litų; o kad "bog troicu liubit," tai trečiuoju kartu jau sausesnis neišeisi, kaip netekęs nuo 1,000 iki 5,000 litų.

Suprantama, šis kainaraštis tik laikinas, kol dar yra Lietuvoje litų. Kai litai bus panaikinti ir įvesti rubliniai červoncai, kainos bus pakeistos.

O moralas toks: Neturi pinigų — nesipačiuok!

* * *

Daug žmonių dabar klausinėja, ar galima siųsti į Lietuvą laiškus, ar ką kita.

Galima. Jei kada nebus galima, tai paštas paskelbs.

Reikėtų siųsti į Lietuvą kodaugiausia laiškų, ypač registruotų laiškų. Jei tie laiškai grįš, tai turėsime įrodymų, kokios ten Lietuvoje mūsų komunistų garbinamos laisvės.

Siųskime kodaugiausia laiškų.

* * *

Beje, visi nesuspėjusieji išsiimti pilietybės popierių, nepamirškite nueiti į arčiausią paštą ir gauti ALIEN REGISTRATION BLANK. Tą blanką reikės užpildyti namie ir nunešti atgal į paštą tarp rugpiūčio 27 d. ir gruodžio 26 d. Sulig atnešto blanko pašte kiekvieną svetimšalį užregistruos ir duos registravimo paliudijimą.

Tas atlikti visiškai nesunku.

BERLYNE BOLŠEVIKAI UŽĖMĖ LIETUVOS ATSTOVYBĘ

BERLIN, rugp. 14 d. — Lietuvos ministras Kazys Škirpa apsiašarojęs pasitraukė su penkiolika tarnybininkų iš Lietuvos atstovybės, kurią jis taip atkakliai gynė per penkias dienas, bet buvo pirverstas nusileisti.

Škirpa išėjo per priekinius vartus į platųjį pasaulį prisijungti prie nuolat didėjančios ištremtųjų iš savo tėvynių minios.

DOVANA LIETUVOS NEPRIKLAUSOMYBĖS VADAVIMO REIKALAMS

WASHINGTON, D. C. —P. Žadeikis, Lietuvos Atstovas Washingtone, giliu nuoširdumu dėkoja masiniams susirinkimams, draugijų valdyboms ir pavieniams veikėjams, kurie reikšmingomis rezoliucijomis laisvai išreiškė lietuvių tautos jausmus ir mintis nelemtoje Lietuvos nelaimėje ir tuomi moraliai sustiprino ir kovotojus už Lietuvos laisvę ir nukentėjusius nuo kaimyno slaptai taikyto smūgio.

Dabar jau laikas tuos savo protesto jausmus ir mintis paversti į kūrybinį Lietuvos nepriklausomybei atvaduoti darbą, — laikas stoti petys į petį nepriklausomybės vadavimo sąjungon. Pirmiausiai, tenka organizuoti visuomenės darbui vadovaujančią tarybą. Tarybos sudaryme dalyvauja kiekvienas padorus lietuvis: vyrai ir moterys, visos srovės, trokštančios grąžinti Lietuvai išplėštą nepriklausomybę. Tarybos išdirbti planai, pasiūlymai ir patarimai tebūna laukiami, veikinami ir pildomi, kaip mūsų pačių norų ir siekimų balsas. Niekas pasaulyje nėra amžinai pastovus, ypač laikas, taigi ir toji nelemtoji rusų bolševikų okupacija yra vėjo atnešta ir vėjo galės būti nupūsta. Dirbkime tą tautos gelbėjimo ir nepriklausomybės darbą noriai ir patvariai ir laimėsime.

AKCINĖS BENDROVĖS LIETUVOJE

KAUNAS. — Šių metų pradžioje Lietuvoje veikė 137 akcinės bendrovės su 205,4 mil. lt. akcinio kapitalo. Daugiausia veikia pramonės bendrovių. Palyginus su pereitais metais prekybos bendrovių skaičius padidėjo trim bendrovėm, o kapitalas 1,8 mil. lt. arba 22%, gi pramonės bendrovių skaičius padidėjo dviem bendrovėm, o kapitalas 0,75 mil. lt. sumažėjo. Kapitalas sumažėjo metalų, mašinų ir elektros pramonėj. (Dabar tos bendrovės suvalstybinamos).

MILŽINIŠKOS VOKIEČIŲ ORO JĖGOS BOMBARDUOJA LONDONO APYLINKES

Londono gynėjai numušė 144 vokiečių lėktuvus. Croydon aerodromas žymiai apgadintas

LONDON. — Vokietijos oro jėgos pereito ketvirtadienio vakare bandė užduoti Londonui skaudžiausią smūgį, kokis kada nors buvo. Daugiau nei tūkstantis lėktuvų, daugiausia smingamų bombonešių "Stuka" bombardavo Londono priemiesčius, ypač didįjį Croydom aerodromą. Miesto gyventojai sulindo į priešlėktuvines slepyklas, apsaugos švilpynės nesiliovė kaukusios apie pavojų, ugniagesiai važinėjo iš vietos į vietą, gesindami gaisrus.

Ties Croydon aredromu apie 20 ar 30 vokiečių lėktuvų paleido visas savo bombas. Vienas aerodromo patatas buvo sugriautas. Darbininkai pradėjo ieškoti griuvėsiuose sužeistųjų, ambulansai skubinosi į pagalbą, pašaukta savanorių aukoti sužeistiems kraujo, kai anglų lėktuvų irgi nemažiau tūkstančio pasikėlė į orą ir susikirto su vokiečiais.

Croydono bombardavimas pristūmė karo veiklą prie pat didžiausiojo pasaulyje su aštuoniais milijonais gyvenotjų miesto Londono, kurio centras — Trafaygar Square — tik už dešimties mylių nuo šio aerodromo.

Vokiečių bombonešiai nuskrido toli į Angliją, Skotiją ir Valiją, visur numesdami daug bombų.

Šiame oro susirėmime numušta vokiečių lėktuvų 144, o anglai neteko 27.

SLAPTAS SUBMARINAS NUSKANDINO KARO LAIVĄ GRAIKIJOS UOSTE

Dėl neutralės Graikijos laivo nuskandinimo gali kilti naujas karas Balkanuose

ATHENS, Graikija. — Vias Graikijos laivynas sumobilizuotas ir karininkų atostogos atšauktos, kai nežinomos šalies submarinas nuskandino lengvąjį Graikijos karo laivą Helle stovintį Tinos uoste, ir paleido dvi torpedas į prieplaukos krantinę, kur buvo daugybė vaikų ir tikybinių pilgrimų, kurių daug buvo užmušta.

Karo laivas 2,115 tonų talpos buvo netikėtai sutorpeduotas ir, užsidegęs, ūmai nuskendo. Manoma, kad šį banditišką žygį atliko Italija.

Santykiai tarp Graikijos ir Italijos skubiai eina blogyn. Diplomatiniuose sluoksniuose kalbama, kad šis įvykis gali būti priežastimi Balkanų karui. Kol nesusekta, kurios valstybės submarinas šį užpuolimą padarė, Graikijos vyriausybė jokių žygių prieš Italiją nedaro.

Italijos vyriausybė sako, kad neturinti jokių "informacijų" apie to laivo nuskandinimą, kaip tik žinanti iš laikraščių, kas nėra oficialiu pranešimu. Italija ten savo submarinų nesiuntusi.

RAGINA ORGANIZUOTIS KOVAI UŽ LIETUVOS NEPRIKLAUSOMYBĘ

Lietuvos Pasiuntinybė Washingtone yra gavusi tokį pavyzdingą, galima sakyti, karališką laišką:

"Auką aukoju už tai, kad aš atjaučiu savo gimtinę šalį dabartinėse aplinkybėse, taipgi užjaučiu ir Jums.

Mano auką (10 dol.) teikitės suvartoti kas link Jūsų geriausios nuomonės, — Lietuvos nepriklausomybės gelbėjimo reikalams. Viso jumis geriausio, su aukšta pagarba,

(Amerikos kereivis)

J. Karalius."

Panašus amerikiečių karališkas nusiteikimas link Lietuvos nelaimės yra gan greit visuotinas (išskyrus penktakojus pavergimo šalininkus). Ryšium su Lietuvos bonų apmokėjimo, pasekoje nepriklausomybės atėmimo, vienas - kitas patrijotingas lietuvis siūlo bonus ir kuponus aukoti tos nepriklausomybės išvadavimo reikalams.

BRONIUS BALUTIS

NEWARKIEČIAI RUOŠIASI Į SEIMĄ

NEWARK, N. J. — Newarke gyvuojantis Vasario 16 d. Komitetas pereito trečiadienio nepaprastame susirinkime nusitarė dalyvauti vidurio srovės seime Philadelphijoj rugsėjo 1 ir 2 dienomis ir išrinko penkis savo atstovus: Vincą W. Ambrazevičių, Vaclovą Andruškevičių, Simoną Gudą, Andrių Žiugždą ir Albiną S. Trečioką.

Be to, Komitetas aptarė reikalą geresniam susitarimui bendrai veikti ateityje. Nutarta sukviesti Didžiojo New Yorko apylinkės lietuviškų radijų vedėjus, laikraščių administratorius ir redakotrius. Šiuo reikalu pasirūpins komisija: A. Trečiokas ir S. Gudas.

UŽSIMUŠĖ DU LAKŪNAI

RYE, N. Y. — Pereitą ketvirtadienį du Jungt. Valstybių kariuomenės lakūnai, skrisdami apie 500 pėdų aukštumoje, nukrito su lėktuvu į Disbrow Parką ir užsimušė. Žuvusių pavardės — leitenantas Henry C. Thompson, 25 m. ir eilinis E. E. Spencer, 24 m., abudu iš Mitchell Field, L. I.

BALUTIS, LOZORAITIS, GERDVAINIS UŽ NEPRIKLAUSOMĄ LIETUVĄ

"Kol plaka lietuvių širdys, bus kovojama už senos garbingos Lietuvos valstybės atstatymą!"

WASHINGTON, D. C.—Čia gauta žinia, kad p. Stasys Lozoraitis, Lietuvos Ministras Romoje ir p. Stasys Girdvainis, Lietuvos Ministras prie šv. Sosto Vatikane, ryšy su "liaudies seimo" 1940 m. liepos 21 d. rezoliucija, kuri, svetimiems komisarams reikalaujant, palaidojo Lietuvos nepriklausomybę, — yra pasiųsta į Kauną sekančio turinio protesto telegramos:

Telegrama iš Romos (pasiųsta rugpiūčio 1 d.):

"Dėl tariamojo seimo liepos 21 nutarimo įvest Lietuvoje sovietu santvarką, įjungt Lietuvą Sovietų Sąjungon, pareiškiu, primo: sulaužiusios sutartis, tarptautinės teisės nuostatus, užpuolusius Lietuvą svetimos valstybės karinėj okupacijoj, priespaudoj, terore sudarytas tariamasis seimas nėra lietuvių tautos atstovybė, bet okupanto įrankis; secundo: jo nutarimai nereiškia lietuvių tautos valios, nėra privalomi lietuvių tautai nei man, teisėtam nepriklausomos suvereninės Lietuvos valstybės atstovui; tertio: su pasibaisėjimu protestuoju prieš išdavikišką nutarimą, kuriuo kesinamasi panaikinti pasišventimu ginklotomis kovomis atstatytą Lietuvą. Kol plaka lietuvių širdys, bus kovojama už senos garbingos Lietuvos valstybės atstatymą. Nepriklausoma Lietuva prisikels!

Lietuvos ministras,

Lozoraitis.

Telegrama iš Vatikano:

"Tegyvuoja Lietuva, laisva, nepriklausoma, kurią veltui laidojat! Protėvių dvasia, Daukanto, Basanavičiaus darbai, Maironio giesmės, visų tautiečių pastangos vėl prikels ją savarankišką, didžią! Ji spindės dar skaistesnė, neteršiama papirktų išdavikų; bus dar dar grynesnė, nuplauta naujų kankinių ir didvyrių kraujo. Protestuodamas prieš niekšingą menkytę parduoti Lietuvą, žinau, kad mano balsui pritaria visas kraštas nuo Aušros Vartų ligi Birutės gimtinės; nuo Vaižganto tėviškės ligi Kudirkos kapo; pritaria visi žmonės, kuriems jūs svetimais durtuvais užgniaužėt žodį.

Lietuvos ministeris prie Šv. Sosto, GERDVAINIS."

LONDON. — Lietuvos Pasiuntinys ir Įgaliotas Ministras Londone, p. B. K. Balutis, dėl rusų "protekcijos" ir dėl "liaudies seimo" išdavikiškos rezoliucijos, priimtos Kaune liepos 21 d., prikergti Lietuvą prie rusų vežimo, yra pasiuntęs užsienių reikalų ministerijos adresu Kaune tokio turinio telegramą:

"Kadangi Sovietų Sąjunga priešingai eilei nepuolimo sutarčių įimant ir agresorius definicijos sutartį, pažeidė Lietuvos nepriklausomybę faktinai ją okupuodama savo karinėmis jėgomis ir kadangi taip vadinami rinkimai seiman padaryti po tos okupacinės jėgos spaudimu ir svetimos valstybės dirigavimu, neduodant jokios galimybės pasireikšti Lietuvos gyventojų laisvai valiai ir kadangi taip išrinktas seimas negalėdamas reikšti Lietuvos žmonių tikros valios galėjo pareikšti tik svetimos valstybės smurtu antmestą valią, kas pasireiškė jo nutarime nužudyti Lietuvos nepriklausomybę perduodant Lietuvą svetimos valstybės jungan, iš kurio ji buvo išsilaisvinusi tik savo sūnų krauju po ilgų kovų, todėl tokiomis aplinkybėmis aš negaliu skaityti nei tokių rinkimų teisėtais nei tokio seimo kompetentingu spręsti Lietuvos likimą.

Kaipo nepriklausomos laisvos Lietuvos teisėtas atstovas paskirtas ginti jos reikalus ir nepriklausomybę užsienyje aš neatlikčiau savo švenčiausios pareigos, jeigu neprotestuočiau prieš svetimos valstybės tuo būdu Lietuvai darytą smurtą ir prieš seimo nutarimą, kuriuo sunkiai iškovota Lietuvos laisvė ir nepriklausomybė. Negalėdamas to viso laikyti nei teisėtu nei teisignu, aš skaiatu visus tokius seimo ar vyriausybės nutarimus ir žygius neprivalomais nei man, nei jokiam padoriam lietuviui. Ta prasme eidamas uždėtas man kaipo nepriklausomos Lietuvos atstovui pareigas, aš įteikiau Britų vyriausybei protestą prieš Sovietų Sąjungos padarytą Lietuvos atžvilgiu smurtą. Tegyvuoja Laisva Nepriklausoma Lietuva!

BALUTIS.

London, 1940 m., liepos 25 d."

VYRIAUSYBĖ NESIDOMI EUROPOS MAITINIMU

WASHINGTON. — Buvusiojo prezidento Hooverio pasiūlymas siųsti iš Amerikos maistą nacių užimtoms Europoje valstybėms, vyriausybės sluoksniuose sutiktas šaltai. Einąs Valstybės Sekretoriaus pareigas Sumner Welles sako, kad Departamentas nemato reikalo ši klausimą dabar svarstyti. Tas rodo, kad Amerika nereikalaus panaikinti Anglijos uždėtą blokadą. Vokietija sakosi turinti maisto, kurio užteksią visai tautai. O jei kitos tautos maisto neturės, tai, anot vokiečių, esanti kalta Anglija.

PREZIDENTAS APLANKĖ SUBMARINŲ BAZES

NEW LONDON, Conn. — Pereitą pirmadienį prezidentas Roosevelt pabaigė savo kelionę po Naująją Angliją, kur apžiūrėjo kariuomenės įstaigas ir submarinų bazes, kurias rado pilnai patenkinančias šaliai ginti. Ypač didelio pasitenkinimo prezidentas pareiškė apie submarinų bazes Portsmouth, N. H. ir New London, Conn.

Ši peržiūrėjimo kelionė tęsėsi tris dienas ir buvo daroma su tikslu patikrinti, kas daroma su paskirtais dešimčia bilijonų dolerių vykdyti šalies apginklavimą.

TVARKO PARYŽIŲ. — Paryžiaus miesto valdyba valo ir tvarko gatves, kuriose buvo sudarytos barikados ir slepyklos nuo bombų.

LITHUANIAN DAILY UNITY

VIENYBĖ

Oldest Lithuanian Newspaper
193 Grand St., Brooklyn, N. Y.
Telephone: EVergreen 7-7840
Published semi-weekly
by
Lithuanian Press Corp., Inc.

Entered as Second Class Matter October 23, 1907 at the Post Office at Brooklyn, N. Y. Under the Act of March 3, 1879

Advertising rates on application

PRENUMERATA

Brooklyne ir užsieniuose:

Metams	$7.00
Pusei metų	$3.75
Trims mėnesiams	$2.00
Vienam mėn.	$0.90

Jungtinėse Valstybėse ir Kanadoje:

Metams	$5.00
Pusei metų	$2.75
Trims mėnesiams	$1.65
Vienam mėn.	$0.75

Visais reikalais adresuokite:
Lithuanian Press Corporation
193 Grand St., Brooklyn, N. Y.

J. Kruze—Redaktorius
A. S. Trečiokas—Prezidentas

GANA KALBĖTI, REIKIA DARBO

Šiandien prieš mus Amerikos lietuvius stovi milžiniškas ir sunkus darbas. Tas darbas svarbus visai lietuvių tautai, tai tautos daliai, kuri kovojo, dirbo ir kovos už Lietuvos nepriklausomybę. Šiandien vis daugiau ir daugiau balsų pasiekia mus iš užsienio, kad Lietuvos veikėjai ir oficialai pasiryžę toliau kovoti už nepriklausomą Lietuvą, už garbingos Lietuvos valstybės atstatymą.

Mums Amerikos lietuviams, kaip gausiausiai ir veikliausiai lietuvių grupei gyvenančiai už Lietuvos ribų, naturalu, tenka sunkiausia ir svarbiausia šios kovos užduotis ir darbas. Todėl mes tą darbą turime atlikti gerai, švariai, organizuotai ir apgalvotai. Kiekviena klaida, kiekvienas įsikarščiavimas ir neatsargus žingsnis, gali mūsų darbui kliudyti ir jį sulaikyti. Kaip jau anksčiau šioje vietoje minėjome, mes visų pirma turime savo namus sutvarkyti, reikia atsikratyti visų tų, kuriems pinigas ir garbė daugiau rūpėjo negu darbas ir tikslas. Oportunistams, garbėtroškiams ir gražiagaudoms šiame mūsų veikime negali ir neturi būti vietos, nes jie yra lygiai kenksmingi lietuvių gyvenimui ir veikimui, kaip tie žmonės, kurie parsidavę svetimai valstybei ir idėjai pardavė Lietuvą svetimiems.

Vienas didis ir reikšmingas darbas jau atliktas, tai tautinės visuomenės supratimas, kad mums reikia vienos vadovybės, vieno centro, kuris kalbėtų visos tautinės visuomenės vardu. Tai gera darbo pradžia, tai žingsnis, kuris veda tikruoju planingo ir našaus darbo keliu. Turint mintyje faktą, kad iki šiol mes buvome išsiblaškę, kad mūsų vadai ir veikėjai negalėjo ir nenorėjo vienas kito suprasti ir vienas kitam kooperuoti, šitas žingsnis savaime yra laimėjimas ir gera pradžia. Dabar reikia tą tiesią ir teisingą liniją išlaikyti toliau, ypač kai susirinksime Philadelphijoje rugsėjo 1 ir 2 d.

Susirinkę seime bent vieną kartą savo istorijoje užmirškime praeitį ir praeities kivirčus. Seimą pradėkime, kaip pradėtume visai naują darbą, kuris nieko bendro neturi su praeitimi. Pradėkime jį kaip sąžiningi žmonės, kaip sąmoningi lietuviai, kuriems rūpi tik vienas — Lietuvos nepriklausomybė.

Tačiau kalbant ir dirbant už Lietuvos nepriklausomybę neužmirškime, kad mes turime patys sustiprėti. Tik patys būdami stiprūs ir stipriai organizuoti galėsime nugalėti kliūtis ir sekmingai siekti tikslo. Neužmirškime, kad nuo 1905 metų lietuviška spauda vaidino svarbiausią vaidmenį kovoje už Lietuvos nepriklausomybę ir lietuvių teises. Neužmirškime, kad ir šioje kovoje, kada pasaulį aukštyn kojom verčia propaganda, spauda yra vienas iš didžiausių ir geriausių įrankių kovoje. Todėl vienas iš svarbiausių mūsų uždavinių turi būti sustiprinti ir padidinti savo spaudą. Beto turi būti atgaivintos ir sustiprintos mūsų kultūrinės organizacijos, kaip TMD ir kitos. Politinėje kovoje, kaip kare, kiekviena organizacija, kiekvienas visuomenės kūnas turi turėti savo uždavinį ir jis turi jį atlikti.

Mūsų darbo ir kovos tikslas aiškus. Jį pastatė pats gyvenimas ir pasauliniai įvykiai. Dabar mūsų tikslas turi būti organizuoti priemones ir būdus tam tikslui siekti. Tą turėkime mintyje, kai rugsėjo 1 ir 2 dd. suvažiuosime į Philadelphiją.

SPAUDOS APŽVALGA

Jei būtų galima susitarti.

Viena skaitytoja Naujienose pastebi, kad mūsų laikraščiai neturėjo jokių paveikslų iš SLA seimo, bet turėjo apščiai paveikslų iš republikonų ir demokratų konvencijų. Naujienos sako: "Nutraukti atvaizdą, paskui iš jo kliše padaryti, kainuoja daug pinigų. Nei vienas lietuvių laikraštis neturi įsitaisęs tokiems darbams įrankių."

Tačiau, jei mūsų laikraščių leidėjai mokėtų biznio reikalais susitarti, tai galėtų bendromis pajėgomis tokius įrankius nusipirkti, nusamdyti tinkamus darbininkus ir priorganizuoti fotografų - korespondentų tinklą Amerikoje, kuris mums lietuvių gyvenimo vaizdų per spaudą pristatytų.

* * *

Gyvensime su beturčiais.

1905 metais Kapsukas norėjo autonominės Lietuvos su seimu Vilniuje, nes sakė, kad lietuviai kultūringesni, negu rusai. Rusų seimas Petrapilyje, sako, negalėtų lietuvių patenkinti. Sąlygos nėra pakitėję ir šiandien. Kiekvienam lietuviui aišku, kad mūsų tauta pateko gyventi pas kultūrinai ir ekonominiai atsilikusią valstybę.

Naujienų korespondentas, sovietinius laikraščius cituodamas, nurodo, kad rusai turi trissyk savo gamybą padidinti, jei nori pasivyti Vakarų Europą. Geležinkelių tiklo didumas tiek atsilikęs, kad reikėtų šešissyk tiek naujų linijų nutiesti, kiek yra, kad visus gyvenimo ir pramonės reikalavimus patenkinti. Tačiau, visgi atlikta milžiniškas statybos darbas. Prieš kara, pavyzdžiui, traktoriai buvo pirštais suskaitomi, o šiandien jų esama apie 511,000 ir 168,000 taip vadinamų kombainų.

Bet korespondentas teisingai pastebi, "rusų pramonė pergyveno ir tebegyvena Golgotos laikotarpį, nes turėjo ir turi gimti iš nieko. Ji pažengė pirmyn milžino žingsniu, bet dar toli gražu nepatenkina gyvenimo reikalavimų. Štai kodėl Lietuvon atvykę raudonarmiečiai taip godžiai puolė laikrodėlius pirkti — Rusija jų nepagamina tiek, kiek gyventojai nori."

Jei rusai beturčiai kada pramoningai praturtės, tai praturtės ir jų okupuota Lietuva.

Vyt. Širvydas.

Ispanija pasiruošus įeiti į karą ir kariauti prieš Angliją. Jos orlaiviai jau skraidė virš Gibraltaro, o spauda pareiškė, kad moraliai Ispanija jau kariauja.

BALSAS IŠ MINIOS

Nuo perversmo Lietuvoje 1926 m. ir pasiskirstymo į dešiniuosius tautininkus ir pasilikusius kairiuosius sandariečius, tautininkai per šešis suvirš metus jokios organizacijos tverti nebandė, tik rodo, kad 1932 m., kai kurie nuo Sandaros pasitraukę tautininkai, pradėjo rūpintis sutverti dešiniųjų tautininkų, — (beje, kaip jie buvo pasiskelbę, šimta nuošimčių tautininkų grupė) kokią norint organizaciją. Buvo net įstatams projektas išdirbtas ir principai spaudoje paskelbti. Organizacija buvo užvardinta: "Amerikos Lietuvių Tautininkų Federacija." Įstatų man neteko matyti, bet iš organizacijos užvardžio galima spręsti, kad buvo manoma sutraukti visas vidurio srovės tautines organizacijas į vieną Federaciją, be eilinių narių. Principai gana kilnūs, atsispindi kiekviename punkte lietuvybės palaikymas, bet kurėjams pasirodė ir pilnai paaiškėjo, kad kitos vidurio srovės organizacijos tvėrimui darbas nelengvas, ypatingai stovinti griežtoje opozicijoj Sandarai, kaip dešinysis sparnas.

Kaip stipri Tautininkų Federacija buvo, reik spręsti iš jos likimo. Bet tuo laiku ant popierio buvo visi Amerikos lietuviai suorganizuoti, išskiriant sandariečius. Tad tom dviem "masinėm" organizacijom trūko tik vieno daikto: vieningumo ir jau vidaus srovė išvien galėjo veikti tautinius darbus. Tatai ir buvo tautinės srovės veikėjų sušauktas susirinkimas liepos 18 d., 1934 m. Brooklyne. Dalyvavo: A. Strimaitis, J. Tysliava, Dr. J. Valukas, Ks. Strumskis, P. Bukšnaitis, J. Andriuškevičius, V. Baltus, J. Sagys, P. Narvydas, J. Šuipis, E. Rudninkas, J. Šlikas, P. Pačėsa, F. Morkus, P. Valukonis iš Bostono, J. Paulauskas iš Bostono, P. Puidokas, V. Mučinskas, I. Stanis, J. Ambraziejus, P. Pusnikas, Stepanauskas iš Detroit, J. Antanavičius, S. Gegužis iš Mahanoy City, A. Povilanskas, A. Tamašauskas, A. Trečiokas, J. Budreckas, F. Sabenka, F. Petrulis.

Šioje konferencijoje, kuri buvo bendra tautininkų, sandariečių ir visuomens veikėjų, svarstė ir priėmė bendram darbui "platformą" iš aiškiai nustatytų principinių 6 punktų.

Išrinko komisiją pagaminimui pilno projekto ir sušaukimui seimo. Pirmin. — A. B. Strimaitis, vicepirm. J. Šlikas, 2-ras vicepirm. J. Antanavičius, iždin. A. Trečiokas, sekr. J. Sagys.

Šios komisijos užduotis buvo peržiūrėti Sandaros ir Federacijos principus ir, vaduojantis jų dėsniais, papildyti jau priimtą platformą, surasti bendram veikimui kelią. Pati konferencija priėmė vardą, kad suorganizuojama "Amerikos Lietuvių Tautinė Taryba."

Bet tuojau po šios konferencijos vienas iš tautininkų, nebūdamas Tautininkų Klubo pirmininku, jo vardu paleido garsų šūvį spaudoje, kad būk toj konferencijoj tautininkai nedalyvavo. Dėl to įspėjimo Amerikos lietuviams tautininkams, visas šis darbas nuėjo vėjais. Tas netik pakenkė suorganizavimui bendro centro vidurio srovei, bet ir pati Amerikos Liet. Taut. Fed. tapo palaidota. Nes susiorganizavus vietinių keleto tautininkų "Tautininkų Klubui," buvo pradėti davinėti 100 nuošimčių medaliai, kas tokio medalio neturėjo, tai nebuvo laikomas tautininku, atpenč, buvo siunčiamas į Bimbos-Grigaičio bendrą frontą. Ir taip traukėsi dar keturis metus. Vidurio srovė neturi autoriteto, nes neturi vieno centro.

A. B. Strimaitis.

KO SOVIETAI TIKĖJOSI LIETUVOJE

Rusai nemokėjo už savo kareivių maitinimą Lietuvoje — liko skolingi keletą milijonų litų. Rusų kareiviai bėgo iš stovyklų

(Raportažas iš Spaudos Klubo susirinkimo)

Liepos 26 d. SLA centro patalpose New Yorke įvyko Lietuvių Spaudos Klubo reguliaris susirinkimas Nors oras pasitaikė labai šiltas ir slopinantis, dėlko ir narių neskaitlingai dalyvavo, tačiau šis susirinkimas netikėtai virto labai svarbiu.

Į susirinkima atsilankė nepaprasti svečiai: Lietuvos Generalinis Konsulas pulk. Jonas Budrys, Amerikos redaktorius J. Laučka ir Vienybės redakcijos štabo narys D. Klinga. Mat, lietuvių tautos gyvenime neramus momentas, kuomet mūsų senoji tėvynė Lietuva Ruijos komunizmo naudai pavergta, kuomet jos nepriklausomybė pasmaugta, tai kiekvienas nuoširdus lietuvis tuo sujaudintas ir kiekvieną progą išnaudoja pasitarimui kaip gelbėti pavergtai Lietuvai.

Šiame susirinkime klubo reikalai beveik neliesti ir visas susirinkimo laikas pašvęstas aptarimui Lietuvos reikalų. Pirmiausiai Konsulas Budrys patiekė platų pranešimą apie įvykių eigą Lietuvos pavergimo užmačiose. Pasirodo Sovietų Sąjungos vyriausybė tikėjosi, jog Lietuva ir kiti Pabaltijo kraštai patys savaimi tuojaus sukomunistės ir patys prisijungs prie komunistinės Rusijos. To tikėdamiesi Maskvos valdonai nepildė savo prievolių įsteinančių iš sudarytų sutarčių su Pabaltijo valstybėmis. Nemokėjo už maistą, už savo kariškų įgulų kareivinių statybai sunaudotą Lietuvos medžiagą, kaip buvo susitarta. Jau buvo susidariusi keliasdešimties milijonų litų sąskaita prieš Rusiją. O Lietuvos sukomunistėjimo nesimato.

Ne tik Lietuva nekomunistėja, bet pačios Rusijos kariuomenė Lietuvoje pradėjo atkomunistėti. Lietuvos gyvenimo santvarka, maisto ir visokių gerybių perteklius taip demoralizuojančiai paveikė Rusijos karius, kad prasidėjo kuone masinis bėgimas iš Rusijos kariškų įgulų Lietuvoje. Kuomet Lietuvos kariuomenės ir policijos organai pradėjo grąžinti atgal rusų įgulėms sugautus jų karius, tai sugaunami rusų kareiviai ir karininkai ėmėsi žudytis. Dėl šito ir susidarė Maskvai gera proga apkaltinti Lietuvą, kad Rusijos įgulų kariai Lietuvoje yra pagrobiami ir žudomi.

Aišku, tokios padėties Maskva ilgiau pakęsti negalėjo ir todėl nusprendė brutalinės jėgos panaudojimu sukomunistinti ir pavergti Lietuvą ir kitas Pabaltijo valstybes. Lietuvos užsienių reikalų ministrui Urbšiui ir Lietuvos pasiuntiniui Maskvoje Natkevičiui dar besitariant su Molotovu neva sutarties pildymo klausimais, Rusios kariuomenė Lietuvą okupavo. Tik trečioj dienoj po Lietuvos užgrobimo Urbšiui įsakyta grįžti į Kauną ir jis nežinojo, kad Lietuva jau okupuota Rusijos kariuomenės, kol neparvyko į Kauną, kur rado jau Lietuvos išdavikus šeimininkaujant. Kad išvengus susikirtimo su Lietuvos kariuomene, Rusijos kariuomenės vadovybė išsaukė Lietuvos kariuomenės vadą gen. Vitkauską į Rusijos valdomą teritoriją neva pasitarti Lietuvos - Rusijos sienos dabojimo reikalais. Gen. Vitkauską paleido tik tuomet, kai Lietuvos okupavimas buvo baigtas.

Iš karto Lietuvos kariuomenės dalys buvo apstatytos Rusijos armija ir buvo neleidžiama Lietuvos kariams susisiekti nei su gyventojais, nei su vadovybe, nei vienoms kariuomenės dalims su kitomis dalimis. Kas bus daroma toliau su Lietuvos kariuomene, kol kas nežinoma. Tolimesnės smulkmenos Lietuvos okupavimo Amerikos lietuvių visuomenei jau žinomos iš tilpusių spaudoje pranešimų.

Red. p. Laučka painformavo susirinkimą, kas yra veikiama katalikų visuomenės vadovybės Lietuvos gelbėjimo reikalais. Jis pranešė, kad Katalikų Federacijos vadovybė susirinks Pittsburghe rugp. 9 d. ir čia bus bandoma sudaryti tarpsrovinis vyriausias Amerikos lietuvių organas gelbėjimui Lietuvos.

Susirinkimas aptaręs tragingą Lietuvos likimą, nutarė kooperuoti ir remti visas Amerikos lietuvių pastangas kovoje už Lietuvos laisvę. Taipgi nutarta pasiųsti padėkos telegramos Prezidentui Rooseveltui ir Valstybės Sekretoriaus pavaduotojui p. Welles už pasmerkimą Rusijos groboniško žygio pavergiant Lietuvą ir kitas Pabaltijo valstybes bei už nusistatymą nepripažinti Lietuvos pavergimo ir už pripažinimą Lietuvos atstovų Amerikoje kaipo eisėtų nepriklausomos Lietuvos organų.

Taip pat nutarta pasiųsti kablegrama Lietuvos išdavikų vado Paleckio vardu, pasmerkiant jų išdavikišką darbą ir pareiškiant protestą prieš Lietuvos pavergima Maskvos naudai. Nutarta patiekti ir spaudoje paskelbti rezoliuciją, kuria turi būti pasmerkiami Amerikos lietuviai komunistai, kaipo Lietuvos išdavikai ir mūsų senosios tėvynės pavergimui tarnaujanti Maskvos agentai.

Pagaliau nutarta pakviesti į sekantį klubo susirinkimą tuos narius, kurie simpatizuoja komunistams ar yra komunistai ir pritaria Lietuvos pavergimui, kad jie pasiaiškintų dėl ko jie neturi būti prašalinti iš klubo narių tarpo kaipo Lietuvos priešai, kuriems negali būti vietos dorų ir patriotingų lietuvių tarpe. Tuomi susirinkimas ir baigtas.

S. E. Vitaitis,
susirinkimo koresp.

KAIP SAUGOJAMOS AVYS AUSTRALIJOJ

Australijoj yra savo rūšies dykumų vilkas, vadinamas dingu. Dingas yra kilęs, kaip manoma, iš sulaukėjusio naminio šuns, kurį Australijon atgabeno pirmieji europiečiai kolonistai. Per 150 metų dingų labai daug priviso ir pasidarė labai kenksmingi gyvuliams. Ypač jie puola avis, kurių Australijoj yra laikomos tūkstantinės kaimenės. Apsaugodami avis nuo dingų, australiečiai sugalvojo labai originalų būdą. Būtent, avims prie uodegos pririša mažą spalvotą lemputę, panašią į vartojamas prie dviračių. Kai dingas naktį puola avis, šios pasileidžia bėgti, pasisukdamos į grobuonį pasturgaliu. Avims bėgant, pririšta prie uodegos lemputė juda ir raudonai šviečia. Dingai nusigąsta, pamatę nuostabią "akį" pauodegyje ir meta viję avis.

KARŠČIAI KALIFORNIJOJ

EL CENTRO, Cal. — Pereitą pirmadienį Imperial klonyje mirė nuo karščio penki žmonės. Karščiai čia viršija 121 F. laipsnį.

JAU REGISTRUOS NEPILIEČIUS

Rugpiūčio 27 d. prasidės nepiliečių registracija ir tęsis iki gruodžio 26 d., 1940. Kiekvienas nepilietis gyvenantis šioje šalyje ir jo vaikai sulaukę 14 ar daugiau metų turi asmeniškai regitruotis pašte. Nepiliečių tėvų vaikams iki 14 m. nereikės asmeniškai registruotis, bet jų tėvai arba prižiūrėtojai (guardians) turės juos užregistruoti.

Registracija bus gana paprastos formos, bet dėl patogumo nepiliečių registravimo, U. S. Department of Justice pagamino instrukcijų blanką, kuri yra dalinamn pašte ir kurią galite parsinešti namo ir išstudijuoti ir atsakinėti, o vėliau nusinešti tą blanką į paštą ir iš jos išpildyti tikrąją registracijos blanką ir pridėti pirštų nuospaudas. Registracijos aplikacijose reikalaujama atsakyti į 15 klausimų, jie nėra komplikuoti. Katrie jau yra padavę aplikaciją dėl pirmųjų ar antrųjų popierių, tiems labai svarbu, kad jie atsakytų registracijos blankoje taip, kaip jie yra padavę ant pirmų ar antrų popierių aplikacijos. Pavyzdžiui, jeigu ant pilietybės popierių pažymėta, kad atvažiavai iš Kauno, Lietuvos, tai ant registracijos aplikacijos pažymėsite taip pat ir t.t.

Kurie turės registruotis:

1. Jeigu neturi pilietybės popierių reikia registruotis.
2. Aplikantas su pirmomis popieromis turi registruotis.
3. Aplikantas su antrųjų popierių aplikacija.
4. Nepiliečiu tėvu vaikai, kurie įstoję 14 m. amž.
5. Nepiliečių tėvų vaikai, neturinti 14 m. amž. turi būti tėvų ar jų prižiūrėtojų (guardians) užregistruoti.
6. Kurie yra įvažiavę nelegaliai į Suv. Valstijas.
7. Kurie buvo nelegaliai įvažiavę ir apsivedė su Amerikos piliečiu, o vėliau Amerikos pilietis ar pilietė legalizavo savo vyrą ar moterį, turi registruotis.
8. Kurie yra praradę pilietybės teises vienu ar kitu būdu, turi registruotis.

Kreipkitės į pašto ofisą ir reikalaukite sample form of Alien registration. Parsinešę ją namo galėsite išpildyti taip, kaip jūs geriausiai galite, o vėliau nusinešę tą blanką į paštą užsiregistruosite ir pridėsite pirštų nuospaudą.

Šie įstatymai yra gana demokratiški, bet šiandien jau pervėlu apie tai kalbėti ir kiekvienas Amerikos gyventojas turi skaitytis ir pildyti šios šalies įstatymus. Taigi, nepraleiskite šį svarbų dalyką; jūs turite laiko nuo rugpiūčio 27 d. iki gruodžio 26 d. užsiregistruoti. Kurie neišpildysite įstatymų reikalavimą, būsite federalės valdžios baudžiami $1,000, ar 6 mėnesius kalėjime, ar abu.

Dar viena funkcija įstatymo, kuri padarys gan didelį apsunkinimą. Po gruodžio 26, paskutinės dienos nepiliečių registravimui, užsiregistravęs nepilietis perkeisdamas savo gyvenimo antrašą turės pašto ofise gauti mažą blanką įvardintą "form for change of address." Jeigu persikelsite iš vieno namo į kitą, turėsite pranešti savo naują adresą Immigration and Naturalization Service, Department of Justice, Washington D. C., bėgyje 5 dienų nuo persikėlimo dienos. Veikiausiai šias adresų permainymui blankas galėsite gauti iš laiškanešio, bet vienok reikia tą dalyką atsargiai sekti.

Bandysime prisitaikyti prie šio apsunkinimo, bet turime didžiuotis, kad liko tik viena šalis pasaulyje, kaip Suv. Val. demokratija. Mes turime ją ginti, gerbti ir didžiuotis, kad šiandien gyvename taikoje, ramybėje ir laisvėje.

Adv. Charles P. Kal.

TARZAN

Begelbėdamas baltuosius keleivius Afrikos pilnose slaptybių džiunglėse galingasis Tarzanas netikėtai surado, kad ne jis vienas yra neįveikiamas džiunglių valdovas. Jis susitiko su laukine nesuvaldoma ir nieko nebijančia balta mergina, kuri, kaip ir Tarzanas, gyveno su džiunglių žvėrimis.

Tos merginos vardas TARZELĖ.

Kas ji tokia?

Skaitykite VIENYBĘ, tai sužinosite apie ją ir jos nuotykius su galinguoju Tarzanu.

Paveiksluoti Tarzano su Tarzele nuotykiai netrukus prasidės Vienybėje.

TAKE IT OR LEAVE IT

VITALIS BUKŠNAITIS

Thanks to the "humanitarian" impulses of Stalin, the hammer and sickle emblellished oriflamme of Soviet Russia now waves in the breeze over Kaunas, Vilnius and the rest of the erstwhile independent Republic of Lithuania. Thanks to the German Fuehrer, the swastika has been unfurled over Lithuania's historic seaport, Klaipėda. And thanks to the Communist Lithuanian language newspapers Laisvė and Vilnis in this country, Lithuanian Americans have been represented as being in whole-hearted approval of these outrageous proceedings, receiving once again the usual reward of a kick in the pants for their trouble.

* * *

It is interesting to note that although "Citizen" Stalin acknowledges the allegiance which Laisvė owes him by designating that red rag as the official distributor of "news" and propaganda of the present red regime in Lithuania, neither Laisve or Vilnis or their satellite Tiesa (official organ of the LDS) are permitted to circulate freely in Lithuania, the fourteenth Soviet State of the United Soviet State of Russia. It may be that the editors and publishers of these newspapers will escape investigation by the Dies Committee, but it certainly would be a distinct public service if an impartial group of psychiatrists were to give them the once-over.

* * *

Fortunately, there still remains one last stronghold of democracy in which the Lithuanian flag may fly freely, and that is the United States of America. Once more we find, as did our fathers twenty five years ago, that here is the place where plans may be made for the establishment of a free, independent and autonomous Republic of Lithuania. The difficulties which appear to confront the successful culmination of such plans may seem to be insurmountable, but let us remember that they are no greater than those which faced our parents when they were wholeheartedly working to oust from Lithuania another Russian tyrant, no less ruthless and no less bloodthirsty than the present Mongolian madman.

* * *

It is because of this that I hope and pray with all my heart that every one of us who possibly can, will be on hand for the Lithuanian American National League conference which will take place in Philadelphia on September first and second. I sincerely hope that every non-radical, democratic, Lithuanian group, club, society and organization will see to it that delegates will be sent to this conference with instructions to authoritatively place the majority of Lithuanian Americans on record as supporting a line of action which will be compatible with both the allegiance which they owe the nation of which they are citizens, and their affection for the persecuted nation which was the land of their fathers — the land of their origin.

Remkite tuos, kurie remia jūsų laikraštį.

MARGOS ŽINUTĖS IŠ BALTIMORĖS

BALTIMORE, Md. — Seniau buvo Baltimorės lietuvių kolonija garsi netik savo veikimu, bet ir korespondentais, kurie savo rašiniais supažindindavo plačiąją Amerikos lietuvių visuomenę su šios kolonijos darbais.

Nebegirdėt mūsų Jaro, nei Kurelaičio, kurie turėjo neblogas plunksnas. Neatsiranda nei jų įpėdinių - pavaduotojų, kurie neduotų užėlti išdirbtai dirvai. Čia yra keletas jaunų vyrukų, kurie tik po porą-trejetą metų iš Lietuvos, kuriems lietuviška rašyba nėra svetima. Jie galėtų, panaudoję plunksną, pasidalinti mintimis su laikraščių skaitytojai. Tačiau ir jie toj srity yra negyvas kūnas.

Kodėl taip viskas pas mus apmirė? Pirma priežastis—tai apsnūdimas, arba, tikriau sakant, apsileidimas veikime. Mes turime iš seniau garsią Baltimorės lietuvių draugijų tarybą, kuri seniau yra atsižymėjusi savo veikimu. Šiandien ji negyvas kūnas. Vietos lietuviai jau davė jai kitą vardą — tai Miegančioji Taryba, kuri tik du kartu per metus išbunda, tai vasario 16 ir gegužės 15. Šiaip tai nei kanuolių šūviais juos neišbudinsi.

Kai lenkai, kol jie dar buvo gyvi, sutraukė savo milžinišką armiją prie Lietuvos rubežių, pastatė Lietuvai ultimatumą atsižadėti Vilniaus ir užmegsti draugiškus ryšius su poniška Lenkija, tai Amerikos lietuviai dėl tokio Lenkijos šuniško ultimatumo labai sujudo, visos kolonijos užprotestavo, tik Baltimorės Liet. Draugijų Taryba saldžiai pramiegojo, kaip lygiai pramiegojo ir Klaipėdos reikalą. Ta, kuri vadinasi Baltimorės Lietuvių Draugiju Taryba, nemato reikalo pakelti savo protesto balsą prieš tėvynės Lietuvos banditiškus priešus.

Arba štai vėl: Rusijos raudonasis smakas okupuoja Lietuvą ir ją jau visai praryja. Visose Amerikos lietuvių kolonijose Lietuvos sūnūs ir dukros kelia protestus (išskyrus Maskvos raudonąjam smakui parsidavėlius komunistus), šaukia masinius mitingus, o Baltimorės Liet. Draugijų Taryba miega sau ir dedasi nieko nežinanti ir negirdinti, kas darosi tėvynėj Lietuvoj. O toji miegančioji taryba susideda ne vien iš paprastų darbininkų, bet ir su aukštais mokslais vyrų, kurie rodosi, pirmutiniai turėtų pradėti pūsti pavojaus trimitą ir šaukti visus lietuvius į kovą už tėvynę, už jos laisvę ir nepriklausomybę.

Teko nugirsti, kad čia yra ir Sandaros kuopa, bet ir ta nuo pirmo savo susirinkimo kaip užmigo, dar ir tebemiega, nors ir jinai, kaipo politinė organizacija, galėtų ką nors veikti, jeigu jai rūpėtų vaikimas.

Tai tiek tuom kartu. Jeigu ši mano korespondencija išbudins iš miego mūsų koloniją, tai vėliau parašysiu daugiau.

Grinorius.

LIETUVIŲ EKSKURSIJA Į PAJŪRĮ

PHILADELPHIA, PA. — Sekmadienį, liepos 28 d. įvyko garsus lietuvių išvažiavimas į pajūrį, Wildwood, N. J. Diena buvo labai graži ir šilta, tai važiuojančių buvo pilni traukiniai. Kaip jauni, taip ir senesnieji, važiuodami linksmai kalbėjosi ir tarpais dainavo daugiausiai "Kaip aš turėjau gražią mergelę, ėjau lankyti kas vakarėlis"...

Nuvykę, dauguma apsistojo pas lietuvius viešbučių savininkus pp. Kailiūną ir Daugina. Užvalgę ir išsigėrę, ėjo maudytis į šiltą Atlantiko jūros vandenį. Ten sutikta daug seniai matytų pažįstamų ir naujų gerų lietuvių. Visi linksminosi iki vėlumos. Po to vėl dainuodami grįžo namo. Valio, laisva Amerika!

Neapsieita be incidentų. Traukiny, nuvažiuojant, pusamžė moteris dalino komunizmu dvokiančią literatūrą — popiergalius anglų kalboje. Juose buvo šmeižiama šios šalies tvarka, ir, suprask, peršama imperialistinė užgniaužta "darbininkų" Rusijos tvarka. Bedalindama "gerovės" lapelius ta bobelka prisiartino prie suaugesnių lietuvių. Tai vienas paėmė veik visus jos popierius, o kiti griebė ją, manydami per langą išmesti. Kilo didelis sąjudis, riksmas. Vartoti šlykštūs žodžiai prieš ją ir visą komunizmą. Žinoma, bobelka liko neišmesta tik vien labai išgazdinta. Dalykas toks, kad dabar lietuviuose atsirado didžiausia neapykanta komunizmui už begėdišką Lietuvos pavergimą ir baisiausį jos gyventojų terorizavimą.

Lietuviai, laisviausioje šalyje gyvendami su kitų tautų gerais ateiviais, padės Dėdei Samui ir toliau tą brangią laisvę čia išlaikyti. Neklausys išgamų ir parsidavėlių svetimai valstybei. Kam čia negerai, tegul sveiki važiuoja į rojų pas savo mylimą tovarščių Staliną, kurs dabar žvėriškai džiaugiasi pavergtų lietuvių ašaromis.

Rep.

META LAUK KOMUNISTUS

ST. LOUIS, Mo. — Rugpiūčio 3 d. Amerikos Automobilių darbininkų įvykūiame seime, pasmerkė totalitarinių valstybių — Vokietijos, Italijos, Rusijos ir Japonijos—brutališkus užpuolimo karus. Iš 550 atsirado tik 20 pritariančių ir simpatizuojančių rusų komunistams.

Jau daugel sykių pirmaiu komunistai rado visokias lapės melagingas priežastis, kaip organizacijoms išsisukti nuo balsavimo prieš Staliną. Du Detroito komunistai politikieriai, J. Anderson ir N. Ganley, išsyk mėgino įnešti rezoliucijas Rusijos minėjimą išmesti. Kas vieną jų tvirtinimą, kad Rusija nebuvo ir nėra toje pačioje klasėje su Vokietija, seimas atmetė garsiais baubimais. Buvo aiškiai įrodyta, kad Rusija eina išvien su Vokietija. Mikas Dooletzkis (iš Detroito) pasakęs, kad Estija, Latvija ir Lietuva prašėsi jas išgelbėti nuo Vokietijos, buvo garsiai užbaubtas visu seimu. Buvo įneštos rezoliucijos išmesti iš organizacijos visus komunistus, nacius ir fašistus.

Rugpiūčio 6 d. Namų Patarnavimo 26-tos unijos nariai, Bronx, N. Y., skaitliuje 4,000, išmetė iš savo organizacijos 26 komunistus. Išmestieji tuojaus neteko darbo ir jų pavardės bus perduotos visoms darbininkų unijoms Amerikoje ir valstybės saugumo skyriui.

Rugp. 7 d. šešios darbininkų unijos, priklausančios prie American Federation of Labor, turinčios 20,000 narių, savo konstitucijas permainė taip, kad jokis raudonasis nerastų jose vietos, sakė jų advokatas A. Schwartz. Prie jų priklauso dirbantieji mokslainėse, knygynuose, teatruose, ligoninėse, viešbučiuose, popierinėse, etc. Kaltinami komunistai, kad jie yra komunistai, kurie stato komunistų partijos ir Rusijos Sovietų reikalus aukščiau už savo tėvynės ir unijos reikalus.

DAUG MIRŠTA

NEWARK, N. J. — Paskutiniu laiku čia mirė keletas gerų lietuvių, kurie priklausė prie vietos lietuvių organizacijų.

Vincas Pranys, 65 m. amž., kuris paskutiniu laiku gyveno prie vaikų, Montclair, N. J. ir čia mirė ir palaidotas svetimųjų tarpe. Keletas metų atgal neteko savo žmonos, kuri ištikus nelaimei apsidegino ir iš to mirė. Vincas Pranys buvo geras lietuvis ir ramus žmogus.

Petras Gvazdaitis, 55 metų amž., mirė rugpiūčio 4 d. savo namuose, 86 Jackson St., Newarke ir čia palaidotas su bažnytinėmis apeigomis iš Harrison lietuvių bažnyčios šv. Kryžiaus kapinėse, North Arlington, N. J., rugp. 8 d. Petras Gvazdaitis paliko nuliudusią žmoną Veroniką, dukteris Domicelę Šergelienę ir Mortą Polaskas, ir sūnų Mykolą. Velionis Gvazdaitis buvo geras lietuvis, lietuviškų organizacijų narys. Skaitė ir rėmė lietuvių spaudą, o ypatingai Vienybę.

Andrius Kaminskas, 65 m. amž., mirė rugpiūčio 5 d. savo namuose, 28 Peck Ave., Newark, N. J. Palaidotas su bažnytinėmis apeigomis iš airių bažnyčios Šv. Marijos kapinėse, East Orenge, N. J. rugpiūčio 8 d. Pagrabe ir į kapus palydėjo daug velionio giminių, draugų ir pažįstamų. Velionis buvo didelis Lietuvos mylėtojas. Dažnai atiduodavo pakutinį dolerį Lietuvos reikalams. Paliko nuliudusius žmoną, tris dukteris, sūnų ir du brolius, ir daug giminių.

A. S. T.

Filipinuose mirė seržantas Latvinas

Štabo seržantas Willaim L. Latvinas priskirtas 20th Air Base Squadron Air Corps, Manila, Philipinų Salose, sekmadienį, rugpiučio 11 d. mirė Sternerg General ligoninėj, Maniloj. Kūnas bus prisiųstas Juozo Garšvos laidotuvių biurui už 2 ar trijų savaičių.

Seržantas Letvinas yra Marijonos Danielienės, Huntington, L. I., buvusio Vienybės administratoriaus ilgus metus našlės brolis.

Apie laidotuves bus pranešta vėliau.

J. Valaitis.

Mockai atostogauja

Visiems gerai žinomi pp. Mockai nepakęsdami miesto karščio, išvažiavo atostogų porai savaičių pas lietuvį ūkininką, kuris randasi White Sulphur Springs, N. Y.

Linkime pp. Mockam linksmų ir laimingų atostogų, o labiausia linkiu Broniui linksmai ganyti karves ir gerti šiltą pieną.

Šeštadienį, rugp. 3 d. Frances Mockus minėjo savo gimtadienį. Keika parūpino jos vyras, o nuo pažįstamų gavo gražių dovanų. Už tai širdingai ačiu visiems.

V. Savas.

Rugp. 8 d. vietinė unija 32-E statybos darbininkų, New Yorke, išmetė 21 komunistą. Nepriims daugiau nei nacių, nei fašistų.

Argi ne laikas jau ir mums, broliai lietuviai, išmesti bolševikus lauk iš savo visų organizacijų, iš draugavimo ar pasipažinimo ir nejsileisti nei į savo namus, nei su jais sveikintis? Didesnių judošių už juos istorija parodo, kad pasaulyje dar nebuvo. Jie pardavė savo šalį, savo žmones, savo brolius ir seseris į amžiną vergiją svetimtaučiams!

Vincas F. Jankauskas.

BOSTONO RADIO

Šeštad., rugp. 17 d. programa per stotį WORL, 920 kiloc. nuo 8:30 iki 9 val. ryte bus: Žinios, dainos, muzika.

Sekmad., rugp. 18 d. per tą pačią stotį nuo 9:30 iki 10:30 ryte programa bus: Longino Buinio, Jr. Cavaliers orkestras iš Cambridge, Mass. Keistučio ir Birutės Choras iš Bostono, vad. Valentinai Minkienei.

Po programų prašome parašyti laiškelį ar atvirutę į stotį WORL, Lithuanian Program, Boston, Mass., pranešdami savo įspūdžius.

Steponas Minkus,
garsintojas.

PAIEŠKOMA

Aš Ona Grabauskaitė paieškau savo tetos Magdalenos Skrupskiūtė, po vyru Kerelevičienės. Lietuvoje kilusi iš Egliniškių kaimo, Gražiškių parapijos. Į Ameriką atvyko prieš 40 metų. Girdėjau gyvena Shenandoah, Pa. Ji pati, ar kas apie ją žinote, malonėsite man pranešti.

J. GRABAUSKAS,
414 Cliff Street,
Cliffside, N. J.

Amerikos pilietybės popierų reikale, kreipkitės į Vienybės ofisą: 193 Grand St., Brooklyn.

Newarko ir apylinkės lietuviai gali kreiptis į TREČIOKO ofisą, 314 Walnut St., kampas Adams St., Newark, N. J.

Kiekvienas VIENYBĖS skaitytojas turi prisiminti savo pareigą ir savo prenumeratos mokesčiu paremti dienraščio leidimą

Phone Market 3-5795 State Lic. W 65

FULL VALUE PRODUCTS DISTRIBUTORS CO.

39-43 KOMORN ST., NEWARK, N. J.

STASYS BUTKUS, Savininkas

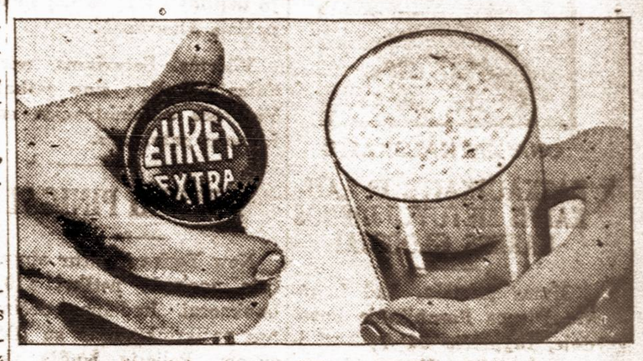

GEO. EHRET'S EXTRA — IŠ KRANO ALUS

Daromas vien tik Ehret šeimos nuo 1866 m.

Alus, — Vynas, — Degtinė
Nespręskite Alų iš Vardo — Tiktai iš Skonio

Bandykite EHRET'S EXTRA Alų

ST. BUTKUS, vienintelis New Jersey valstybėje lietuvis, turintis valdišką leidimą urmu (Wholesale) pardavinėti alų, degtinę ir vyną. Todėl visi užsisakykite sau reikalingų gėrimų per S. A. BUTKAUS kompaniją.

Namų Savininkų Dėmesiui

Dilis Engineering Co., sav. VLADAS DILIS–lietuvis

543 So. Clinton Street, East Orange, N. J.

Automatiško apšildymo specialistas. Jau nuo 1916 metų šioje srityje ir turi pilną techniską ir praktišką patyrimą.

Įrengia AUTOMATIŠKUS LINK - BELT STOKERIUS, kurie patys ĮNEŠA anglis ir IŠNEŠA pelenus iš pečių.

Juose kūrinami RICE arba BUCKWHEAT smulkios pigios rūšies anglys.

TAI YRA SAUGIAUSIAS IR PIGIAUSIAS automatiško apšildymo būdas.

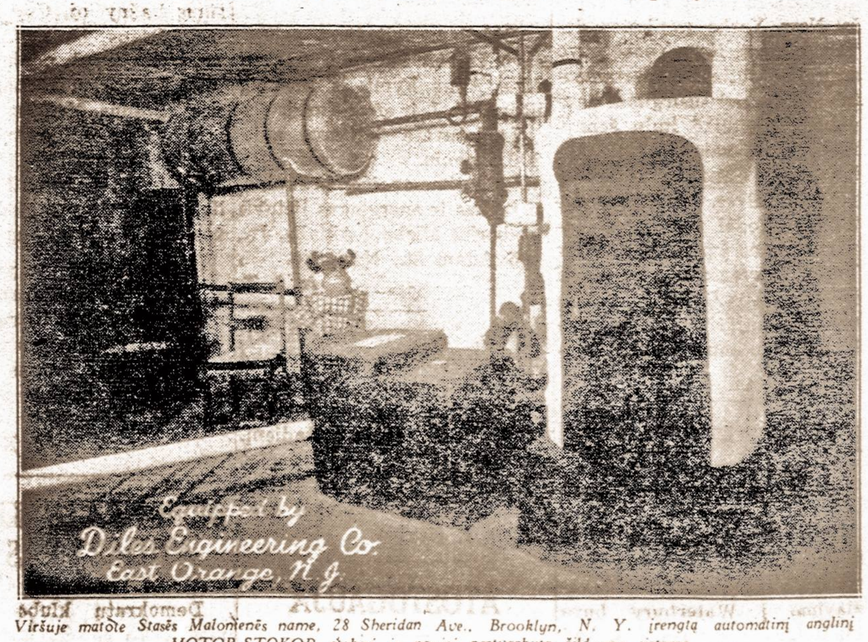

Viršuje matote Stasės Malonienės name, 28 Sheridan Ave., Brooklyn, N. Y. įrengtą automatinį anglinį MOTOR-STOKOR stokerį ir naujai pertvarkytą šildymo sistemą.

Viršuje matote p. Jono Nevirausko name 87-82 — 95th St., Woodhaven, N. Y., įrengtą automatišką anglinį LINK-BELT STOKERĮ ir naujai pertvarkytą apšildymo sistemą.

Visą techniską darbą ir įrengimą atliko VLADAS DILIS

Štai keletas New Jersey lietuvių, kuriems V. Dilis įrengė automatiškus stokerius: Mr. J. Paknis, 22 Davis Ave., Kearny, N. J.; Adv. C. Paulauskas Jr., 143 Duke St., Kearny, N. J.; Mr. J. Cepreckis, 1699 Van Ness Terrace, Union, N. J.

Brooklyno ir apylinkės lietuvių, kuriems V. Didis įrengė automatiškus stokerius: Mr. Wm. Waiginis, 101-21 — 122nd St., Richmond Hill, N .Y.; Mr. J. Nevirauskas, 87-82—95th St., Woodhaven, N. Y.; Mrs. S. Malones, 28 Sheridan Ave., Brooklyn, N. Y.

Įvesti centraliniai apšildymai (steam heat) šiem asmenims: Jurgis Kaminskas, 152 Ferry St., Newark, N. J.; Mr. Karčiauskas, 24 Filmore St., Newark, N. J.; K. Paulauskas, 164 Division Ave., Cramford, N. J.

Aliejiniai apšildymai įrengti šiems lietuviams:
Jurgis Kaminskas (krautuvininkas), 152 Ferry St., Newark, N. J.; Julius Paknis, 22 Davis Ave., Kearny, N. J.; Jonas Ekelevičius, 600 So. 2nd St., Harrison, N. J.

Dilis Engineering Co., specializuojasi STOKERIŲ ir OIL BURNER įrengime. Taipgi įrengia STEAM arba HOT WATER apšildymą ir AIR CONDITIONING.

Įrengiam Stokerius ir aliejinius pečius į naujus ir senus fornisus-pečius. Reikalui esant prašome telefonuoti ORange 2-1107 arba rašyti adresu (dešinėj).

DILIS ENGINEERING COMPANY,
543 So. Clinton Street,
East Orange, N. J.

(Iškirpk, užpildyk ir pasiųsk)

Prašau man prisiųst platesnių žinių apie
Stokerius [ ] Oil Burnerius [ ]
Air Conditioning [ ]

Vardas, pavardė .....
Gatvė ir numeris .....
Miestas ir valstybė .....

ONA KATKAUSKAITĖ

KATKAUSKAITĖ IR LAUKAITIS LIETUVIŲ DIENOS GARBĖS GLOBĖJAI

Mums praneša, kad Lietuvių Dienos Pasaulinėje Parodoje, rugpiūčio 24 d., kuri įvyks American Common, garbės globėjai yra Metropolitan Operos dainininkė - artistė p-lė Ona Katkauskaitė-Kakas ir adv. William F. Laukaitis iš Baltimore, Md. Tos dienos pirmininku bus Lietuvos Generalinis Konsulas New Yorke p. Jonas Budrys.

NEUŽMIRŠKIT LIETUVIŲ DIENOS

Rugpiūčio 24 d. šeštadienį, pasaulinės Parodos American Common aikštėje įvyksta Lietuvių diena. Ten bus graži dainų ir šokių programa, taip pat įvairių rankdarbių ir meno paroda. Visi Brooklyno ir apylinkės lietuviai ta proga kviečiami atsilankyti į parodą.

APSISAUGOKITE

Vėliausiu laiku, kaip praneša New Yorko sveikatos departamentas, New Yorke buvo susirgimų šiltine. Departamentas ištyrė, kad susirgimai daugiausia pasitaikė italų šeimynose, kurie valgė jūrinių šliužių rastų Canarsie ir kitose pajūrių dalyse, kurios yra užterštos. Todėl Sveikatos departamentas įspėja visus New Yorko gyventojus nevalgyti šliužių imtų iš Canarsie ir kitų užterštų pajūrių. Iki šiol nuo šiltinės jau mirė vienas žmogus.

KASLINK VAŽIAVIMO Į WATERBURY

Pranešimas rugpiūčio 14 d. š. m. kaslink Sveikatos Kultūros Draugijos autobusu važiavimo į Waterbury buvo klaidingas, nes pasakyta, kad P. Baltrėnas ir Labanas bus kalbėtojais.

Kadangi Baltrėnas ir Labanas nebuvo kviesti kalbėti Waterburio piknike, tai jie ir nedalyvaus.

S. K. D. Narys.

DĖL SVETIMTAUČIŲ REGISTRACIJOS

Kaip žinoma nuo rugpiūčio 27 d. prasidės visoje Amerikoje svetimtaučių registravimas. Tam tikslui jau išleisti specialūs blankai, kuriuos kiekvienas registrantas gali išpildyti namie ar kur kitur, o vėliau tą blanką nusinešti į paštą ir iš jo užpildyti kitą formą su tais pačiais klausimais.

Visiems lietuviams norintiems pagalbos šiuo reikalu Vienybės administracija mielu noru patarnaus.

NETIKRI PINIGAI

New Yorke ir kitur apyvartoje pasirodė netikri $10.00 banknotai. Imdamas dešimtines patikrinkite jas su tikrosiomis. Policija įspėja, kad kiekvienas asmuo gavęs netikrą dešimtinę privalo ją laikyti, tuojau pranešti policijai ir įsitėmyti asmenį, kuris ją davė. Jeigu toks asmuo turi automobilį, tai reikia užsirašyti ar įsitėmyti jo automobilio numerį. Policija tik su visuomenės pagalga gali sustabdyti netikrų pinigų platinimą ir kaltininkus sulaikyti.

Mirė

Jurgis Bruknevičius, 68 metų amžiaus mirė rugp. 7 d. savo namuose, 264 Ferry Street, Newark, N. J., kur buvo ir pašarvotas. Palaidotas rugp. 12 dieną, šv. Kryžiaus kapuose, North Arlington, N. J. Velioni Newarke išgyveno apie 40 metų todėl ir daug draugų turėjo. Palaidotas su bažnytinėmis apeigomis iš airių St. James bažnyčios.

Dideliam nuliudime paliko savo žmoną Marcelę, dukterį Mrs. Anna Fymt, iš Basking Ridge, N. J. ir sūnų Jurgį.

Laidotuvėse dalyvavo apie 200 žmonių.

Laidojimo apeigomis rūpinosi jaunas ir energingas lietuvis graborius Michael Akialis, Jr., 195 Adam St., Newarke.

A. S. T.

Wm. Anscott (Anskaitis), 44 metų amž., 170-05 Oxford Terrace, Jamaica. Mirė rugp. 14 d. White Sulphur Springs, N. Y. Laidojamas šeštadienį, rugpiūčio 17 d. 2 val. popiet Cypress Hills kapinėse. Laidojimo apeigomis rūpinasi graborius J. Garšva.

ATOSTOGAUJA

P. ir J. Bajorai šiuo metu kartu su pp. Litvaičiais atostogauja Laconia, New Hampshire valstybėje. Iš ten jie siunčia linkėjimus vienybiečiams ir savo draugams bei pažįstamiems.

PADĖKOJIMAS

Mirusio Juliaus Martinkaičio žmona Emilija nuolankiai dėkoja visiems giminėms, draugams ir pažįstamiems už pareikštą jai užuojautą šioje liūdesio valandoje, už dalyvavimą šermenyse ir už paskutinį patarnavimą jos gyvenimo draugui šioje kelionėje į amžino poilsio vietą.

Emilija Martinkienė,
400 Drew Street,
Brooklyn, N. Y.

Išvažiavo atostogų

P-lės Albina ir Biruta Ambraziejūtės išvyko į Cleveland, Ohio, atostogauti pas Vincą Čėsnė. Iš ten ketina atsilankyti Baltimore, Washington ir vėliau nuvykti į Virginia pas Valaičius.

Central Brooklyn Klubo išvažiavimas

Mathawan, N. J. rugpiūčio 27 d. prie Mathawan ežero, New Jersey įvyks smagus piknikas, kurį suruošė Central Brooklyno Nepriklausomas Klubas, 269 Front St. Klubiečiai ir kiti kviečiami dalyvauti. Tikietų galima gauti klube ir pas klubiečius. Tik $1.25 asmeniui. Mathawan ežeras už 40 mylių nuo New Yorko, pusė mylios nuo Mathawan miestuko. Labai puiki vieta.

Rep.

A. MĖLINAITĖ IŠTEKĖJO

Pereitą šeštadienį rugp. 10 d. p-lė Adelė Mėlinaitė ištekėjo už Andriaus Šalkūno. Jaunieji susivedė šv. Tamošiaus bažnyčioj, Croton Parkway, Bronx, N. Y. Ceremonijos įvyko 5 val. popiet, o vestuvių pokylis buvo pas jaunosios tėvelius Mėlinius. Pokylyje dalyvavo gražus būrys svečių, jaunųjų ir jų tėvų prietelių ir pažįstamų. Po pokylio jaunieji išvyko medaus mėnesiui į Naująją Angliją.

Adelė Mėlinaitė yra tikra sesutė Birutės Mėlinaitės, Vienybės karalaitės. Birutė buvo vyriausia pamerge, o vyriausiu pabroliu buvo Pranas Suneila. Jauniesiems linkime visų laimių.

J. Krunklys.

DEMOKRATU KLUBO ATIDARYMAS

Demokratų klubo atidarymas įvyko pereitą ketvirtadienį, rugp. 15, 8 val. vakare. Taip pat buvo ir pirmas po vasaros sezono susirinkimas. Norintieji priklausyti prie Demokratų klubo, kviečiami atsilankyti bile vakarą ir prisirašyti. Adresas: 18 Scholes St.

REIKALINGA

REIKIA MERGINŲ prie dešrelėms žarnų skirstymo. Čmai gali gaut darbą bent dešimts merginų. Pageidaujamos su patyrimu. Pastovus darbas švarioje su tyru oru dirbtuvėje. Kreipkitės į viršininkę, 149 Franklin St., New York

FURNIŠIUOTAS KAMBARYS

Moderniškam lietuvių name, su vonia ir šiluma. Telefonas name. Gražioj sekcijoj, vienas blokas nuo Prospect parko. Šviesus ir jaukus. Gali randavoti vienas ar du. Patogus susisiekimas: 8th Ave. Subway, Vanderbilt Ave., Smith St. ir Prospect park karais. Labai prieinama kaina. Kreipkitės į p. S. Donella, 554 16th St., ar telefonuokit: South 8-9839.

REIKALINGAS

REIKALINGAS senas žmogus dirbti prie mažos ūkės. Pageidaujama tokio, kuris galėtų dirbti abelną, bet ne sunkų darbą. Darbas ant visados. Prašome rašyti. FRANK BERNOTAS, Box 71, Ringoes, N. J.

The EMBASSY NEWSREEL THEATRE

Rodo Vėliausių įvykių Eigą
GROBIO PASIDALINIMAS
Visi privalo pamatyti jaudinančią spalvotą filmą, kurioje rodoma Olandijos Vakarų Indijos, jos žmonių gyvenimas ir valdžia. Be to, rodoma 45 naujienų filmos iš viso pasaulio, komedijos, sportas, mokslas, mados.
Didžiausia pramoga mieste už 15c
iki 2 val. popiet

Embassy Newsreel Theatre
BROADWAY and 46-TH ST

SKAITYKITE IR KITIEMS PATARKITE SKAITYTI VIENYBĘ

J. VAITULIONIS
PIRMAS LIETUVIS
Chiropraktas Gydytojas
307 GRAND STREET,
BROOKLYN, N. Y.
Valandos: nuo 9 ryto iki 8 vak.
Nedėliomis ir šventadieniais
Nuo 10 ryto iki 1 po pietų

CLEMENT VOKETAITIS
Advokatas
50 COURT STREET
Brooklyn, N. Y.
TEL.: TRIANGLE 5-3622
168 GRAND STREET
Tel.: EVergreen 8-7179

LIETUVIŠKA
RESTAURACIJA
BAR & GRILL
Gaminame amerikoniško ir lietuviško stiliaus valgius. Galima gauti Amerikos ir importuotos degtinės, vyno ir alaus.
Lietuviškas kumpis, rūkyti kilbasai ir kopūstai galima gauti kasdieną
Joseph Zeidat
411 GRAND STREET
BROOKLYN, N. Y.

HAVEMEYER 8-0259
RALPH KRUCH
FOTOGRAFAS
65-23 GRAND AVENUE
MASPETH, N. Y.

SKELBKITĖS VIENYBĖJE

Skaityk ir Garsinkis
LIETUVIŲ NAUJIENOSE
MĖNESINIS ŽURNALAS
Kaina $1.00 už du metus
"Lietuvių Naujienos"
(J. Gustis, leidėjas)
332 NO. 6-TH STREET
PHILADELPHIA, PA.

KAIP UŽSILAIKYTI SVEIKAM
VYRAI IR MOTERYS

Kraujo, odos ir nervų ligos, chroniškos votys, skilvio ligos, mėšlažarnės netvarka, pūslės ir inkstų suirimas. Per virš 28 metus aš sekmingai gydžiau chroniškas vyrų ir moterų ligas moderniškais būdais
Pasitarkite su DR. ZINS ir jis jums jūsų ligą išaiškins.
Kraujo Tyrimai, X-Spinduliai-Urinalysis
PRIEINAMA MOKESTIS
ATSKIRI LAUKIAMIEJI KAMBARIAI VYRAMS IR MOTERIMS
EGZAMINAVIMAS DOVANAI
DR. LOUIS ZINS
(Virš 28 metų privatinės ir ligoninėse praktikos)
110 EAST 16-TH STREET, NEW YORK
Tarp Union Square ir Irving Pl.
9 val. ryto iki 8 val. vak. Sekmad. 9 val. ryto iki 2 val. popiet

NUPIGINTAS RAKANDŲ IŠPARDAVIMAS

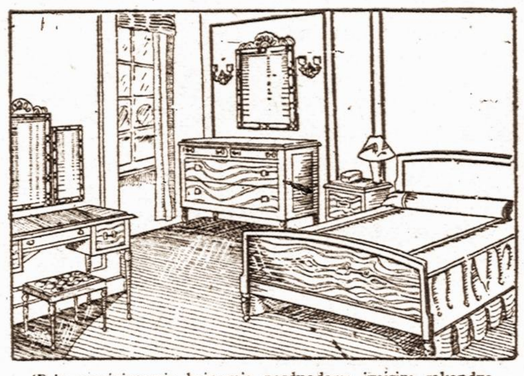

Taip nupigintomis kainomis parduodame įvairius rakandus.
Pasirinkimas didelis.
BEDROOM SETS — PARLOR SETS
STUDIO COUCHES—KITCHEN SETS
DINETTE SETS, MATRASAI IR SPRINGSAI
Grand Chair Corporation
LIETUVIAI RAKANDŲ IŠDIRBĖJAI
ANT. PETRAITIS, Biznio Vedėjas
409 ir 436 Grand Street Brooklyn, N. Y.
Tel. EVergreen 7-8451

BROOKLYNO LIETUVIAI GYDYTOJAI

DR. JOHN WALUK
161 No. 6th Street
VALANDOS
8—10 ryte
1—2 popiet
6—8 vakare
Šventadieniais susitarus
Tel. Evergreen 8-9229

DR. A. PETRIKA
221 So. 4th Street
(DANTŲ GYDYTOJAS)
VALANDOS
9—12 ryte
1—8 vakare
Penktadieniais uždaryta
Tel. EVergreen 7-6868

TEL. ROSLYN 1283 BARBARA STRAUKAS, Prop.
HOTEL REGIS IR TAP ROOM
- Kambariai išnomuojami dienai ir savaitėmis
- Geras maistas
- Maudymasis privatinėse maudyklėse
- Prieinamos kainos

NORTHERN BLVD. ROSLYN ESTATES, L. I.

VINCAS J. DAUNORA
APTIEKORIUS
SVEIKATA LAIMĖ
PUSSVEIKIS - - - Jauties niekam tikęs—bejėgis? Neturi apetito, biaurūs pūslės skausmai? Rūkštis viduriuose? Galvos skaudėjimai? Jeigu nuo užkietėjimo—vartok DAUNORO STOMACH MIXTURE
Tapk Sveiku
KAINA TIKTAI VIENAS DOLERIS
229 BEDFORD AVE.
KAMPAS NORTH 4-TO GATVĖS
BROOKLYN, NEW YORK

LAIDOTUVIŲ DIREKTORIAI

JUOZAS GARŠVA
231 Bedford Avenue, Brooklyn, N. Y.
KOPLYČIA LAIDOTUVĖMS
TEL. EVERGREEN 8-9770

MATTHEW P. BALLAS
(BIELIAUSKAS)
660 GRAND STREET, BROOKLYN, N. Y.
Notary Public. Tel. STagg 2-5043

STEPHEN AROMISKIS
(ARMAKAUSKAS)
423 METROPOLITAN AVE., BROOKLYN, N. Y.
Tel. Evergreen 7-4335 Koplyčia Laidotuvėms

Estate of A. J. VALANTIEJUS
V. R. VALANTIEJUS, Mgr.
GENERAL INSURANCE AGENT
54-41—72nd Street, Maspeth, L. I., N. Y.
NOTARY PUBLIC TEL. NEWTON 9-4464

F. W. SHALINS
(ŠALINSKAS)
LAISNIUOTAS GRABORIUS
84-02 Jamaica Avenue, Woodhaven, N. Y.
Tel. VIrginia 7-4499 Koplyčia Laidotuvėms

A. RODZEVICZ
(RADZEVIČIUS)
Tel. Stagg 2-4499
402 METROPOLITAN AVE., BROOKLYN, N. Y.

Tel. STagg 2-0783 Night. HAvemeyer 8-1158
JOSEPH LE VANDA
NOTARY PUBLIC
337 Union Avenue, Brooklyn, N. Y.

Visi šie laidotuvių direktoriai išnuomoja automobilius įvairiems reikalams

TARZANAS IR TORO AMŽINOJI UGNIS

Edgar Rice Burroughs, vertė Pijus Bukšnaitis

160 — Karalienės Atheos visa apmauda buvo link Janetės, kurią ji laikė Tarzano mylimąja. Dėl to ji manė, kad ir Tarzano nenoras susitaikyti su karaliene kyla tik dėl Janetės. Savo užsispyrime Athea dabar pasiryžo nužudyti Janetę, o paskui jau gauti Tarzano sutikimą.

Athea staiga pamerkė akimis į savo kunigus. Jų vienas tuoj puolėsi prie rankenos, kuri atidaro duris grindyse į amžinąją ugnį. Bet vos tik tasai pagonas spėjo paliesti rankeną, kai Tarzano mestas kardas įsmigo jam į pačią nugarą, kiaurai jį perverdamas.

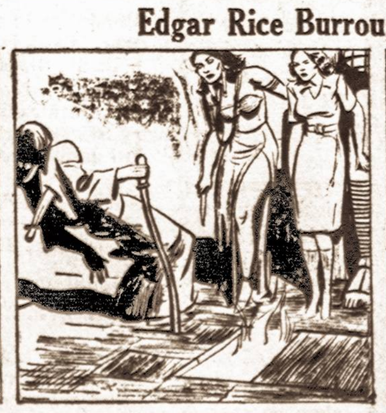

Surikęs nesavu balsu, pagoniškas kunigas griuvo pagriebęs rankeną savo mirštančia ranka. Puldamas jis visu sunkumu pastūmė ir rankeną. Akmeninės durys grindyse išlėto atsidarė ir pro jas pradėjo veržtis iš požemio amžinoji Toro Ugnis! Athea piktai sukvatojo ir apsidairė.

"Taip, Tarzanai! Tu manei paveržti iš Atheos paskirtą dievui Pantu auką! Bet tau tas nepavko! Janetė štai puola į Amžinąją Toro ugnį su šventuoju peiliu perverta krūtine!" Tą pasakiusi Athea užsimojo peiliu į Janetę. Tarzanas neturėjo ginklo ir negalėjo sulaikti.

Kas bus toliau—žiūrėkite kitame VIENYBĖS numeryje