MŪSŲ TIKSLAS

Dirbkim, veikim, kovokim už laisvąją nepriklausomą Lietuvą, už Lietuvos žmonių išlaisvinimą!

VIENYBĖ

LITHUANIAN SEMI-WEEKLY

LIV METAI, Nr. 174 | Telephone: EVergreen 7-7840 | BROOKLYN, NEW YORK, TREČIADIENIS, RUGPIŪČIO - AUGUST 21, 1940 | KAINA 3 CENTAI

THE NEW YORK PUBLIC LIBRARY
AUG 22 1940
ASTOR LENOX AND TILDEN FOUNDATIONS
New York Public Library 470 Fifth Ave.

PAMINĖJIMAS

Vilniuje lenkų teismo tardytojas iškėlė bylą redaktorei Juodelytei dėl išleisto laikraščio "Glos Litwinow" 1922 metais.

Lietuviai patriotai, visi Philadelphijos Seiman!

ŠIANDIEN

Ukrainiečių seimas
Be spaudos neprikelsite tautos
Ieško priešų
Tušti priekaištai

PIJUS BUKŠNAITIS

Neseniai Amerikos ukrainiečiai turėjo savo tautinį seimą Pittsburghe.

Kadangi jų tėvynė, kaip ir Lietuva, neturi nepriklausomybės, nes yra įjungta į Sovietų Sąjungą, ukrainiečių reikalai labai panašūs į mūsų dabartinius reikalus.

Dėl to ir mūsų ateinantis seimas Philadelphia, Pa. turėtų kai ko pasimokyti iš buvsiojo ukrainiečių seimo.

O tas labai patartina.

* * *

Ukrainiečių seimas užgyrė sumanymą sukurti Fondą Spaudai Remti. Į tą fondą pradžiai pasišauta surinkt bent $3,500.

Ukrainiečiai, mat, suprato vieno didžiojo filosofo žodžius: *"Be spaudos jūs neprikelsite tautos."*

Ar supras tuos žodžius ateinantis mūsų seimas Philadelphijoj?

Pažiūrėsime.

O juk kiekvienam aišku, kad dabar mums liko vienuivienas ginklas kovoti už savo tautos išlaikymą — tai spauda.

Tas ginklas yra stiprus, galingas. Reikia tik mokėti juo naudotis.

* * *

Kitados vienas pakvaišęs ispanas įsivaizdavo, kad jis esąs galingas ricierius ir turįs kovoti už žmonių teises su kitais ricieriais. O kad tų nedorų ricierių negalėjo rasti, tai pradėjo kovoti su vėjiniais malūnais.

Dabar vienas komunistinio laikraščio redaktorius irgi pradėjo ieškoti nesamų priešų. Štai, ką jis rašo:

"Kodėl Vienybės Bukšnaitis taip zelnetija prieš Sovietinę Lietuvą? Nikelis ar teisingiau doleris po padu. Seniau, būdavo kasmet palydėdavo ekskursijas į Lietuvą. Koks tai būdavo smagumėlis pabūti smetoniniam rojuj, o jei ne rojuj, tai bent jo priemenioje...

Gal ir laivakortę veltui gaudavo?".

Tai čia kalbamą apie mane, šios skilties rašytoją.

* * *

Nemėgstu rašyti apie save. Bet kai jau pirštu į mane rodoma, turiu atsiliepti, kad tasai pirštas labai kreivas.

Šios skilties skaitytojai žino, kad aš apie Sovietinę Lietuvą niekad "taip nezelnetijau." Ir nezelnetiju. Tik paminiu retkarčiais patikimus įvykius, koki dabar atsitinka Lietuvoje. O jei taip atsitinka, tai čia ne Lietuvos kaltė ir ne mano kaltė. Tik Don Kichotas galėtų įtarti, kad už tuos parašymus kas nors "nikelį, ar teisingiau dolerį" iš po pado duos! Komunistai tai jau tikrai neduos.

* * *

Kad būdavo didelis smagumėlis kasmet palydėti ekskursijas į Lietuvą, tai tas smagumėlis buvo ne vien tik man, bet ir visiems, kurie tose ekskursijose keliaudavo ir pabuvodavo Lietuvos rojuje, nepaisant ar ten buvo Smetonos, ar Stulginskio, ar Griniaus vyriausybė. Ekskursijos vykdavo ne pas Lietuvos prezidentus, bet į Lietuvą. Ir aš parašydavau tuos įspūdžius, kokius įgydavome atsilankę į Lietuvą — gerus ar negerus. Taip bešališkai parašyčiau ir dabar, jei į "dabartinį Lietuvos rojų" nuvykčiau. Jei tik ten rojiška tvarka — aš jos neslėpčiau, kaip neslėpiau ir pirmaiu, nors ten dar to rojaus nebuvo.

* * *

Kas link laivakorčių, tai ne tik laivakortes, bet ir visą pirmosios klasės kelionę ir dienpinigius gaudavau veltui. Tik tą visa duodavo ne Smetona ir ne Stalinas, bet įstaiga, kurioje aš tarnavau. Toks buvo mano darbas didžiausiame Anglijos laivyne. Gaila, kad toji tarnyba užsibaigė dėl prasidėjusio tarp Anglijos su Vokietija karo, sustabdžiusio keliones per Atlantą.

Čia jokios slaptybės nebuvo ir nėra.

SOVIETAI REIKALAUJA MIRTIES LIETUVOS ATSTOVAMS UŽSIENIUOSE

Likviduojama Lietuvos kariuomenė; panaikinti lietuviški ženklai ir tautinės emblemos

STOCKHOLM, Švedija. — Rusų sovietai Kaune reikalauja, kad Nepriklausomos Lietuvos pasiuntinyai užsienyje, kurie atsisakė pripažinti dabartinį naują sovietų režimą, būtų vadinamųjų liaudies tribunolų pasmerkti sušaudyti. Turint mintyje panašius įvykius Rusijoje ir kitur neabejojama, kad šis nuosprendis Lietuvos liaudies tribunolo bus pasiektas ir priimtas. Vadinasi Lietuvos pasiuntiniai: Amerikoje P. Žadeikis, Anglijoje B. Balutis, Vokietijoje K. Škirpa, Paryžiuje P. Klimas, Romoje S. Lozoraitis, kurie jau pasisakė prieš dabartinę Lietuvos valdžią bus pasmerkti mirti, jeigu jie grįžtų į sovietinę Lietuvą.

Teisėjai, kurie pirmininkaus tokiuose "liaudies tribunoluose" atgabenti iš Rusijos. Rusai vietiniais lietuviais nepasitiki.

Kalbant apie nepasitikėjimą, Rusijos komunistai taip pat nepasitiki Lietuvos komunistais. Į sovietinės Lietuvos policijos, žvalgybos, komisarų ir valdininkų pareigas, skiriami ne vietiniai komunistai, bet atgabenti iš Rusijos lietuviai komunistai, dažnai ir rusai. Lietuvos komunistams Maskva šitaip pasakiusi: Jūs patys nesugebėjote Lietuvoje sukelti revoliucijos. Raudonoji armija atėjo ir ją įvykdė be jūsų pagelbos. Dėlto jūsų balsas čia dabar nieko nereiškia."

Korespondentai sako, kad Lietuvoje rusai dabar pradėjo aršią kampaniją prieš lietuvybę ir lietuvius, nežiūrint, kad tie lietuviai būtų ir komunistai. Kaunas ir kiti Lietuvos miestai sparčiai rusinami.

ANGLIJOS KARIUOMENĖ PASITRAUKĖ IŠ ŽYMIOS KOLONIJOS AFRIKOJE

Po smarkių mūšių italai užėmė Somaliją, kai anglai pasitraukė su visomis karo reikmenimis

WASHINGTON. — Dėl Amerikos ambasadoriaus Prancūzijai W. C. Bullitt pasakytos Philadelphijoje kalbos, kurioje ambasadorius patarė parduoti Anglijai Amerikos pasenusius karo laivus ir vykdyti priverstiną karo tarnybą, Kongreso nariai, kurie priešingi karui, sukėlė nemaža riksmo. Jie kaltina Bullittą už skatinimą į karą ir norą įvesti Amerikoje diktatūrą.

Greta to, šie karo priešai kaltina vyriausybę, kam ši leidusi Bullittui sakyti tokią kalbą, kurioje jis pavadino vokiečių tautą "viliuginga užpuolikų kariuomene."

Didžiausio nepasitenkinimo dėl Bullitto kalbos buvo pareikšta senate. Tik senatorius Ashurst iš Arizono užtarė Bullittą. Jis pasakė, kad taip žymaus diplomato, kaip Bullitt, tylėjimas būtų lygus iškeltam į orą akmeniui, ar geležiniam baliūnui, kuris negali pakilti. Bullittas žinąs, ką kalbąs. Jo žodžiai šiais laikais yra labai svarbūs.

BULLITO KALBA SUKĖLĖ DIDELĮ SĄJUDĮ

LONDON. — Pereitą pirmadienį Anglijos kariuomenė pasitraukė iš savo kolonijos vadinamos Somalija Afrikoje. Tą Somaliją užėmė italai. Šis yra labai retas atsitikimas Anglijos istorijoje, kad "plačiausioji imperija" atidavė priešui savo valdomų plotų dalelę. Prieš šį įvykį anglai buvo apsisprendę, kad menkos saleės netoli Prancūzijos buvo nevertos ginti, dėl to jos buvo paliktos vokiečiams.

Anglijos pasiryžimas atiduoti Somaliją italams buvo žinomas Londone jau anksčiau. Svarbiausia šio nusileidimo priežastis — tai Prancūzijos sugriuvimas.

Dėl šio laimėjimo Romoje iškeltos visos vėliavos ir gatvėse daromos džiaugsmo demonstracijos.

Nors Anglijos vyriausybė buvo pasiryžusi palikti Somaliją, bet vis tik geruoju jos neatidavė. Įvyko smarkių mūšių su italais. Tų mūšių laiku buvo visi karo reikmenys sukrauti į laivus, o kiti sunaikinti. Sužeisti ir sergantys kareiviai išgabenti. Visos kanuolės, išskiriant dvi, taipgi išvežtos. Italai turėjo labai daug nuostolių, kol užėmė šią ištuštintą teritoriją.

SPECIALIS KVIETIMAS PENNSYLVANIJOS LIETUVIAMS

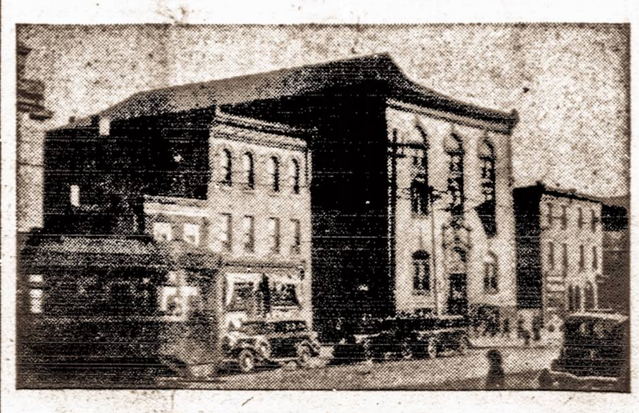

Lietuvių Muzikalė salė, Philadelphijoje, kur rugsėjo 1 ir 2 dd. įvyks Vidurio Srovės Seimas.

Pennsylvanijos lietuviai patriotai tik vieni gali užpildyti salę, kurioje įvyks Tautinės Vidurio Srovės Seimas Philadelphijoje, sekmadienį, rugsėjo 1 ir, pirmadienį, rugsėjo 2 d.

Svarbu, kad plačių Philadelphijos apylinkių lietuviai susitarę sudarytų ekskursijas į Philadelphiją ir atvyktų į seimą nors pirmutinę dieną, rugsėjo 1. Tai bus svarbiausia diena. Antra seimo diena bus pašvęsta komisijų techniškiems darbams.

Pennsylvanija yra Amerikos lietuvių išeivijos kultūros kilimo ir tautinio veikimo lopšys.

Philadelphija yra lopšys, kur užgimė Amerikos laisvė— kur paskelbta Jungtinių Amerikos Valstybių nepriklausomybė!

Taigi kviečiami ir raginami dalyvauti visų rytinių valstijų lietuviai veikėjai, kuriuos tik šios žinios pasiekia.

Draugijų, klubų, chorų, kuopų, moterų organizacijų seni veteranai darbuotojai ir jauni vyrai ir moterys raginami, kviečiami atvykti į šį seimą.

SEIMO TIKSLAS

Seime bus apkalbama Lietuvos nepriklausomybės gelbėjimo akcija.

Finansavimas kovos už Lietuvos nepriklausomybę ir lietuviškos propagandos palaikymas Amerikoje ir visose kitose šalyse.

Tautinės srovės draugijų, organizacijų jungimas į vieną galingą centrą tautinę akciją sustiprinti.

Tautinės srovės draugijų, organizacijų ir įstaigų palaikymas ir auginimas.

Lietuvių jaunimo tautinio auklėjimo klausimas.

Rėmimas lietuvių einančių į Amerikos politiką.

Rėmimas ir platinimas tautinės spaudos.

Prie to visa eilė kitų mūsų gyvenimą liečiančių klausimų, kurie seime bus sumanyti ir iškelti.

SVEIKINIMAI IR AUKOS

Kurie veikėjai negali į seimą pribūti, prašomi prisiųsti savo sveikinimus ir auką Tautinės Srovės suvienyto darbo pradžiai, arba didesnes aukas Lietuvos nepriklausomybės atkovojimo rėmimui.

Aukas siųskite šiuo antrašu: Lithuanian National Convention, Lithuanian Music Hall, Tilton St. & Allegheny Ave., Philadelphia, Pa.

PRANEŠIMAS TAUTININKŲ SEIMO REIKALU

Tautininkų Vidurinės Srovės Seimas įvyksta rugsėjo 1 ir 2 dd., Lietuvių Muzikalinėje salėje, Tilton St. ir Allegheny Ave., Philadelphia, Pa. Posėdžiai prasideda 7 val. popiet.

Seimo dalyviams į seimą pribuvus, jeigu bus reikalas, patariama apsistoti sekančiuose viešbučiuose:

LORRAINE HOTEL, Broad ir Fairmont Ave., arba

MAJESTIC HOTEL, Broad ir Girard Ave.

Iš iniciatorių pusės visas preliminaris darbas dirbama geriausiai, kaip yra galima ir norima, kad seimas būtų našus tautos laisvinimo atžvilgiu; kad būtų pateiktas per visus seimo dalyvius naujas kelias Amerikos lietuviams. Kad tautininkai būtų sukonsoliduoti, statydami tautos reikalus pirmoje vietoje, ir po šiuo pagrindiniu siekiu koordinuotų visus kitus veiksmus. Tik šitaip einant atsieksime kilnių tikslų ir vaisingo darbo.

Todėl prašome visus organizacijų ir draugijų bei klubų atstovus ir pavienius veikėjus ruoštis į Tautininkų Seimą su tikslu sukurti kilnią veiklą.

Amerikos Rytų Tautininkų Veikėjų Centras.

J. Sagys, pirmininkas.

AMERIKOS KARO LAIVYNAS SAUGOS VISUS KANADOS PAKRAŠČIUS

Prezidentas Roosevelt susitarė su Kanados vyriausybe dėl pakraščių saugojimo nuo užpuolikų

WASHINGTON. — Diplomatiniuose sluoksniuose kalbama, kad prezidentas Roosevelt susitaręs su Kanados ministru pirmininku W. L. MacKenzie King dėl bendro Kanados pakraščių saugojimo. Tam saugojimui būsią paskirti Jungtinių Valstybių karo laivai.

Jei Amerikos laivams bus pavesta saugoti Kanados pakraščius, Britanijos laivai galės grįžti į tarnybą Anglijos pakraščiuose. Tuo būdu bus išvengta tiesioginio Amerikos laivų perdavimo Anglijai, prieš ką buvo kilę pasipriešinimų.

Šis susitarimas, jei bus vykdomas, yra vienas iš daugelio sudarytų susitarimų tarp Kanados ir Jungtinių Valstybių.

Tie susitarimai nėra aktyvus Amerikos įsimaišymas į Europos karą, tik visų Amerikos pakraščių saugojimo planas, kurį neseniai užgyrė panamerikinė konvencija. Tasai planas saugoti visas Amerikų teritorijas nuo Europos grobikų šiuo laiku, kaip tik padės Anglijai, nes ji galės savo karo laivus atitraukti iš Kanados vandenų.

Numatoma, kad dėl šio susitarimo Kongrese nebus jokių ginčų, kadangi šis reikalas yra vien tik prezidento galėje. O prezidentas yra visų ginkluotų jėgų vadas.

Kaip į šį reikalą žiūrės Vokietija — pasirodys ateityje.

IŠ PAVERGTOS LIETUVOS

Žiniomis iš Berlyno, pasišalinęs iš Lietuvos prez. A. Smetona, gaves iš nacių leidimą apsigyventi Vokietijoje ta sąlyga, kad jis ten būdamas nepolitikautų. Tai paprasta diplomatų gyvenime, kada viena valstybė kitos valstybės nenori pykinti. A. Smetona vėliausių įvykių paveiktas sunkiai susirgo ir dabar yra gydytojų specialistų priežiūroje.

Iš Suomijos praneša, kad Lietuvos kariuomenė jau likviduota. Jos faktinai jau nėra. Senosios lietuviškos pulkų vėliavos panaikintos. Panaikinti lietuviški ženklai Vytis ir Gedimino Stulpai ir kitos tautinės emblemos. Rusai atėmė visus ginklus: karo lėktuvus, tankus, armotas ir kulkosvaidžius. Į Lietuvos kariuomenės kareivines sulindo rusai, o lietuviams ant greitųjų pastatyti iš lentų barakai, kuriuose susikimšę gyvena. Lietuvos kareiviams uždrauta dainuoti patriotines dainas.

Nuo visų Lietuvos kariuomenės pulkų vėliavų panaikinti lietuviški ženklai, o jų vietoje prisiųsti raudoni sklypai su kūju ir piautuvu. Daugelis Lietuvos karininkų, negalėdami pakęsti tokio Lietuvos kariuomenės sunaikinimo, patys nusišovė, kitus nušovė ar į koncentracijos stovyklas sukišo Rusijos komunistų komisarai.

Išjuokia Lietuvos operą. Nors Rusijos komunistai neva nepanaikina Lietuvos operos, tačiau jie ją išjuokia ir viską daro, kad ją sunaikinti. Dabar į Lietuvos operą varu suvaro tokius žmones, kurie operoje kelia trukšmą ir šūkauja tarytum laukiniai. Manoma, kad tie žmonės yra pačių komunistų pasamdyti trukšmadariai. Kol kas Kipras Petrauskas Lietuvos operoje dar dainuoja.

Raudonoji armija Lietuvoje rekvizuoja iš ūkininkų maisto ir vietoj pinigų išduoda korteles. Ant kortelių parašo ką nori, dažnai kokį juoką. Kai ūkininkas nueina pinigų atsiimti, tai jų negauna. Kortelės išrašomos rusų kalba.

Vėliausiu laiku Lietuvoj jau pradėta steigti kolchozai. Tai valstybiniai ūkiai, kur valstiečiai gyvena kaip dvaruose. Jų pareiga yra apdirbti ūkį, o valdžia už tą aprūpina juos butais ir maistu.

Kaune ir visoje Lietuvoje siaučia rusų šnipai, kurie su perkalbėtojų pagelba lando ir persekioja gyventojus. Daug žmonių suimta vien dėl to, kad kas nors juos apskundė. Įrodymų net neieškoma.

Ištisi kaimai Lietuvos Vokietijos pasienyje dabar ištuštinami. Gyventojai gabenami į Rusiją. Sakoma, kad pasienyje stovės rusų kariuomenė, tačiau yra žinių, kad rusai nenori, kad lietuviai susisiektų su vokiečiais.

Lietuvoje viena gatvė pavadinta Laisvės alėja, tai gatvė, kuri simbolizuoja Lietuvos laisvę. Toji gatvė dabar jau pavadinta Stalino Alėja. Rusai stengaisi net laisvės vardą lietuviuose panaikinti.

AMERIKA ATSIIMS SAVO PASIUNTINIUS

WASHINGTON, rugp. 15 d. — Valstybės Departamentas atsakė Sovietų Sąjungai, kal jų reikalavimas bus patenkintas ir kad visi diplomatiniai atstovai atšaukiami iš Lietuvos, Latvijos ir Estijos. Pranešime reikalaujma ,kad būtų duota daugiau laiko išgabenti visus raštus ir tarnybininkų asmeniškus daiktus.

ANGLŲ ANTSKRIDIS Į VOKIETIJĄ

LONDON. — Anglijos lėktuvų eskadrilės pavertė vokiečių skystojo kuro sandėlius į ugnies ežerus Blaye, Pauillac ir Ambers, Prancūzijoje. Tuo pat laiku buvo subombarduotos vokiečių bazės Šiaurės Prancūzijoje ir geležinkelio bei elektros stotys Koelne. Šiuose puolimuose anglai neteko keturių lėktuvų.

LITHUANIAN DAILY UNITY

VIENYBĖ

Didest Lithuanian Newspaper
193 Grand St., Brooklyn, N. Y.
Telephone: EVergreen 7-7840
Published semi-weekly
by
Lithuanian Press Corp., Inc.

Entered as Second Class Matter October 23, 1907 at the Post Office at Brooklyn, N. Y. Under the Act of March 3, 1879.

Advertising rates on application

PRENUMERATA

Brooklyne ir užsieniuose:

Metams	$7.00
Pusei metų	$3.75
Trims mėnesiams	$2.00
Vienam mėn.	$0.90

Jungtinėse Valstybėse ir Kanadoje:

Metams	$5.00
Pusei metų	$2.75
Trims mėnesiams	$1.65
Vienam mėn.	$0.75

Visais reikalais adresuokite:
Lithuanian Press Corporation
193 Grand St., Brooklyn, N. Y.

J. Kruze—Redaktorius
A. S. Trečiokas—Prezidentas

VIDURIO SROVĖS SEIMO PROGA

Rugsėjo 1 ir 2 dd. Philadelphijoje, Lietuvių Muzikalėje salėje įvyksta seniai lauktas, seniai pageidautas ir seniai reikalingas tautinės srovės seimas. Jau keleta metų apie šį seimą kalbama, galbūt apie jį dar būtų kalbėta keleta ar keliolika metų, tačiau įvykiai Lietuvoje sudarė naujas sąlygas, kilo nauji reikalavimai ir reikalai, kurių jau atidėlioti negalima. Pats gyvenimas verčia. Dėl to, gerbiamieji vidurio srovės veikėjai, nariai ir pritarėjai, šis seimas turi būti sekmingas, jo darbai turi būti konstruktyvūs; jis turi būti didelio ir našaus darbo pradžia, jis turi būti tas vyriausias vidurio srovės kūnas, kuris nustatys naujas aiškias, stiprias, teisingas veikimo gaires visai tautinei srovei. Tai yra tarytum valstybės kongresas, kuris reiškia žmonių valią. Vidurio srovės seimas turi reikšti tos srovės narių valią.

Į šį taip svarbų tautinei srovei seimą reikia žiūrėti, kaip į tokį, o ne kaip į bet kurio vieno veikėjo ar vienos mažutės grupės veikėjų sušauktą pasitarimą ir suvažiavimėlį. Dėlto yra labai svarbu, kad seime dalyvautų, ne tik tie veikėjai, kurie nuolatos figuruoja mūsų veikime, bet dalyvautų jaunos ir senos jėgos. Turi dalyvauti moterų ir jaunimo organizacijų atstovai, turi dalyvauti veikėjai - veteranai, turi dalyvauti vidurio srovės klubų ir mažų draugijų atstovai. Vienu žodžiu, turi dalyvauti visi, kas gali ir kam rūpi srovės ateitis. Philadelphijoje rugsėjo 1 ir 2 dd. laukiama veikėjų ir atstovų iš visų lietuviškų kolonijų, ypač Naujosios Anglijos, New Yorko, Pennsylvanijos, Marylando, New Jersey ir kitų valstybių. Tačiau turint mintyje, kad seimas įvyksta rytuose, tai iš rytinių valsybių ir tikimasi daugiau žmonių.

Labai svarbu, kad šiame seime dalyvautų kuodaugiausia tautinės srovės narių dėlto, kad jame turi būti padaryta labai svarbių ir rimtų nutarimų. Tie nutarimai turi būti tas eleksyras, kuris atgaivins, pajaunins ir sustiprins visos vidurio srovės gyvenimą ir veiklą. Po seimo neturi būti išmetinėjimų, neturi būti pavydo ir kerštavimų. Vidurio srovės šūkis turi būti akcija, darni, griežta, sutartinė akcija!

Mes neabejojame, kad mūsų veikėjai kolonijose tą gerai supranta ir turės mintyje. Mes taip pat neabejojame, kad tik tas tautinės srovės veikėjas, tas narys neatvažiuos, kuris tikrai negalės dėl labai svarbių priežasčių, o ir tie savo mintis pareikš raštu ar telegramomis.

SPAUDOS APŽVALGA

Abi pusi išklausius

Vienybės skaitytojams teko perskaityti "Balso iš Minios" ir A. B. Strimaičio straipsniai tautinės srovės geresnio susiorganizavimo klausimu. Perskaitę, kiekvienas be abejojimo pasidarė savo išvadas. Turbūt dauguma pripažins tiesą ir pažangesnę pažiūrą Balsui iš Minios. Šią gadynę, kada net laisvai liberalinei kapitalizmo santvarkai ieškoma "planingos ekonomijos" arba "planingo ūkio," aišku, kad be plano ir be centro joks darbas visuomenėje neįmanomas sėkmingai varyti. Būrelis gerai parinktų vyrų, užsidegusių gera ideja, apsišarvavę geru planu ir organizacija, daugiau šioje gadynėje nuveikti gali, negu kuriuo nors jausmu laikinai užkurta minia. Seniau pakako vieno tėvynės meilės jausmo. Šiandien reikia netik jo (be to joks darbas neįmanomas) bet ir gerai apgalvoto plano. Prie jausmo reikia mokslo.

TMD, SLA, Sandara, Tautinė Taryba geros organizacijos, bet jos nesugeba aprėpti didelio pagrindinio Amerikos lietuvių reikalo — sukurti kūną, kuris autoritetingai atstovautų milžiniškąją Amerikos lietuvių tautinės visuomenės didumą. Jei tos visuomenės, kaip Stirmaitis sako, "negalima nei su pinigais nupirkti," arba, kaip Jurgelionis tvirtina, "Amerikos lietuviai mintingumu nepasižymi," tai nėra ko nei pradėti dirbti. Bet jaunesni veikėjai tam netiki, ir būtų geriau, jei senesni sugebėtų geriau visuomeninius dalykus straipsniais rišti, negu Jurgelionis, ar Strimaitis.

Mūsų vyrų posakiai

"Liepos 14-15 dienų seimas Lietuvoje yra tautos valios falsifikacija."

Lietuvos Atst., P. Žadeikis.

"Nenusiminkim. Nepamirškim, kad žmogaus gyvenimas ribotas, labai trumpas, o tautos gyvenimas ilgas, galima sakyti, amžinas!"

V. Klausutis, "Am. Liet."

"Reikia būtinai įtraukti į veikimo eiles naujų žmonių, kurie dar nėra užsikrėtę merdėjimu. Reikia 50% naujų jėgų ir vadovybėje."

Redakcinis str. Vienybėje.

"Lietuvos nebėra... Lietuvos nebėra... Lietuvos nebėra."

Tėvynės, liepos 16, 1940

"Lietuva nemirė — ji neuždaryta grabe, ne palaidota amžinai! Ji tik laukinių barbarų pavergta. Jai tik rankos surištos laisvai veikti, tik uždrausta savaip protauti, savu gyvenimu gyventi!"

Redakcinis Dirvoje.

"Laisvė apleido Pabaltiji."

Adv. N. Valasina.

"Lietuvos okupacija yra išdavikiško darbo baiga. Neremkime veiklą tų, kurie tam darbui pritaria."

Worcesterio jaunimo pareiškimas.

Mūsų šungalviai sako.

"Lietuvos seimo balsavimai yra išreiškimas Lietuvos žmonių valios."

Redakcinis Vilnyje.

"Jei Lietuva susidėtų su SSSR, ji paliktų lietuviška respublika."

V. Andrulis.

"Šiandien yra Nauja Lietuva, laisva Lietuva!"

R. Mizara kalboje, liep. 19.

"Nenusiminkim. Nepamirškim, kad žmogaus gyvenimas ribotas, labai trumpas, o tautos gyvenimas ilgas, galima sakyti, amžinas!"

V. Klausutis, "Am. Liet."

"Reikia būtinai įtraukti į veikimo eiles naujų žmonių, kurie dar nėra užsikrėtę merdėjimu. Reikia 50% naujų jėgų ir vadovybėje."

Redakcinis str. Vienybėje.

"Lietuvos nebėra... Lietuvos nebėra... Lietuvos nebėra."

Tėvynės, liepos 16, 1940

"Lietuva nemirė — ji neuždaryta grabe, ne palaidota amžinai! Ji tik laukinių barbarų pavergta. Jai tik rankos surištos laisvai veikti, tik uždrausta savaip protauti, savu gyvenimu gyventi!"

Redakcinis Dirvoje.

"Laisvė apleido Pabaltiji."

Adv. N. Valasina.

"Lietuvos okupacija yra išdavikiško darbo baiga. Neremkime veiklą tų, kurie tam darbui pritaria."

Worcesterio jaunimo pareiškimas.

Mūsų šungalviai sako.

"Lietuvos seimo balsavimai yra išreiškimas Lietuvos žmonių valios."

Redakcinis Vilnyje.

"Jei Lietuva susidėtų su SSSR, ji paliktų lietuviška respublika."

V. Andrulis.

"Šiandien yra Nauja Lietuva, laisva Lietuva!"

R. Mizara kalboje, liep. 19.

T. M. D. REIKALU

Širdinai dėkoju Vienybės leidėjams ir redaktoriams už suteikimą vietos straipsniams TMD reikalais. Šiuo rašinėliu trumpai pažymiu, kas yra veikiama Tėvynės Mylėtojoje. Svarbiausias TMD tikslas yra išplatinti ko daugiausiai gerų lietuviškų knygų. TMD atgaivinus 1937 m., per tuos tris metus išplatinta daug knygų. Kadangi Lietuvoje būdavo išleidžiama daug gerų knygų ir prieinama kaina. Čionai Amerikoje jokiu būdu, ypač ką tiktai atgijusiai TMD nebuvo iš ko ir biznio sumetimais nėra išrokavimo išleidinėti Amerikoje raštų. Todėl TMD pirkdavo knygas Lietuvoje ir čionai nariams duodavo: vieton mokamo vieno dolerio, nariai gaudavo nemažiau dviejų dolerių vertės knygų. Knygų sąrašas kas metai būdavo sudaromas nemažiau iš 5 įvairių knygų, kad nariai turėtų iš ko pasirinkti. Kuopose nariai parsimainydami kiekvienas turi progą gauti perskaityti penkias įdomias naujai išleistas Lietuvoje knygas. Reiškia, už vieną dolerį penkios knygos vertės dešimties dolerių pasiskaitymui.

Šiais 1940 metais yra sudarytas sekantis knygų sąrašas:

Kražių Skerdynės — pirmas tomas.

Kražių Skerdynės, — antras tomas.

Lietuva Didžiajam Kare

Aukštųjų Šimonių Šeimos Likimas.

Dievo Idėjos Evoliucija.

Knygnešys — 1 ir 2 tomai.

Aukščiau išvardintos knygos buvo užsakytos iš Spaudos Fondo ir jei ne valiutos suvaržymas, būtume gavę ir išdalinę nariams pirm atsibuvusio TMD seimo. Seimas užgyrė viršminėtas knygas ir centro valdyba iš antro sykio pakartojo pirmiau duotą užsakymą į Spaudos Fondą, kad knygas atsiųstų. Lietuvos švietimo ministerija buvo pažadėjus dėl TMD ir Lietuvos Istorijos antros laidos A. Šapoko redaguotos. Bet Lietuva rusams okupavus, maža viltis beliko, kad mes iš Lietuvos gautume suminėtas knygas.

Porą mėnesių palauksime, turės šis reikalas paaiškėti. Jei nebus galimybių iš Lietuvos knygų gauti, mes turime išeiti — grįšime prie savo senojo darbo — spausdinsimės patys savo spėkomis geriausių rašytojų parašytus raštus. Turime ant rankų keletą pasiūlymų gana prieinamomis sąlygomis ir tikiu savo spėkomis išleisime. Užsimokėje nariai nebus apvilti, gaus pabaigoj šių metų vienokiu ar kitokiu keliu.

Pirmiau išleistas TMD knygas duodame už dyką skaitykloms, knygynams ir mokykloms. Reikalautojai apsimoka už perlaidą knygų. Turime dar daug knygų virš 20 skrynių. Dėsime pastangas visas parvežti į viena vietą ir tvarkiai naudoti. Prašantieji gautomis knygomis būna patenkinti ir lieka dėkingi. TMD kuopų skaičius didėja ir nariais kuopos auga. Susidomėjimas TMD visur stiprėja ir pritarimas didėja.

Norių čionai atitaisyti neteisingus ir netikslius tilpusius išsireiškimus per Vienybę apie TMD. Ką tik po atsibuvusio TMD seimo buvo rašyta ir raginta, kad būtų šaukiamas tuojau TMD seimas. Vėliau nukalta žodis "griaučiai." Vyručiai New Yorko didvyriai! Didžiausi TMD griaučiai randasi New Yorke, o ne kur kitur. Stenate, vaitojate ir niekaip neįstengiate tų griaučių prašalinti, atgaivinti TMD kuopą. A. B. Strimaitis giriasi, būk jis suradęs Wisconsino, Michigano ir kitose valstybėse tėvynainių, kurie ir atgaivinę TMD. Netiesa. Ne Tamsta suradai, bet Wisconsino ir Michigano tėvynainiai patys stojo į TMD atgaivinimo darbą, ne Tamstos dėka, ne Strimaičio raginimo. Tokiais raštais apie TMD naudos neatneši, vien nariuose pasipiktinimą sukeli. Prašau rašančių TMD reikalais prisilaikyti tiesos.

M. Kasparaitis,
TMD rašt.

SUPLĖŠO KOMUNISTŲ LAPELIUS

PHILADELPHIA, Pa. — "Tiše jedeš, dalše budeš" — sena rusų patarlė sako. Taip ir mūsų kolonijos lietuviai povaliai, bet pradeda eiti pirmyn.

Lietuvos pardavimo laiku rusų meškai, vietos lietuviai tapo kaip ir apsvaiginti, rodos netikėdami, kad Lietuva neteko savo nepriklausomybės. Tik vietos lietuviai komunistai savo draugų už jūrių aktą pripažino ir juo apsidžiaugė. Jie paskubėjo net išleisti vietos lietuviams "atsišaukimus," girdam ir aiškindami, kaip dabar Lietuvoj gera esą, kaip tenai prašvito staliniškos konstitucijos laisvė, ir kiti komunistiški burbulai. Tuos savo atsišaukimus dabar visur bruka lietuviams, manydami jais "apšviesti nesusipratusius" lietuvius. Bet deja, tuos jų "apšvietos" lapus sąmoningi lietuviai jų akyse suplėšo į šmotus.

Rugsėjo 1 ir 2 dienomis pas mus įvyks tautinės srovės veikėjų seimas. Taigi visos pakviestos draugijos ir pavieniai veikėjai privalėtų gausingai dalyvauti tame seime.

Rep.

"Lietuvos naujoji santvarka elgiasi labai švelniai su senosios tvarkos ramščiais."

A. Bimba, Laisvės Krisluose.

"Mes žinome, kad Lietuvoje sovietinę santvarką įvedė Lietuvos liaudis."

Laisvės redakcinis.

VYT. ŠIRVYDAS

PASPORTAI KANADIEČIAMS

DETROIT, Mich. — Veikiančiuoju nuo liepos 1 dienos įstatymu Kanados gyventojam nebus leista atvažiuoti į Jungtines Valstybes be pasporto. Taip pat Jungt. Valstybių gyventojams nepiliečiams imigracijos viršininkai patarė nevažiuoti į Kanadą, nes, neturint pilietybės popierių, nebus galima grįžti atgal.

Kanados piliečiams pasportus duoda iš Ottawos. Kaštai už pasportą $5, už Amerikos vizą $10, pagalvės mokestis $8, paveikslai $1.75, viso — $24.75. Lengvatos duodamos tik atsitikus giminių mirčiai už sienos.

Detroito trafiko teismas anadien nubaudė du automobilių vairuotojus už neleidimą pėstiems žmonėms pereiti per gatvę, kai beeinant pasikeitė žiburiai ir automobiliai triūbydami važiavo, palikę žmones vidury gatvės. Teisėjas paaiškino, kad žmonės pradėję eiti per gatvę prie žalio žiburio, turi teisę pereiti į kitą pusę, nors žiburys ir pasikeistų į raudoną. Automobiliai turi palaukti, kol visi pėstininkai pereis skersai.

V. Markūzas.

Liepos 21 d. Lietuvos studentai Kaune surengė demonstraciją, kurioje reikalavo, kad Lietuva pasiliktų nepriklausoma valstybė. Demonstrantai rusų išvaikyti, o virš 50 jų išgabenti į Rusijos gilumą.

LIETUVIAI GENEROLAI SOVIETŲ ARMIJOJ

Rusijos lietuviškas organas Brooklyno Laisvė paduoda visą eilę Rusijos generolų su grynai lietuviškom pavardėm. Kartu pastebi, kad pavardės liūdija, jog jie yra lietuviai. Ji tą faktą naudoja, kaip savo rūšies slieką pasigauti lietuvių simpatija. Ji pastebi, kad Lietuvai prie Rusijos "prisidėjus," lietuviams yra daug progų generolais tapti. Tą slieką mes gražinam patiems Laisvės redaktoriams. Jie turėtų dabar tuoj važiuoti į Lietuvą ir ieškoti tų progų Rusijos generolais tapti. Rusams reikia svetimų generolų. Vergų ir tinginių mišinys visada buvo ir bus svetimų karjeristų valdomas. Laisviečiams dabar proga tų karjerų siekti. Čia Amerikoje nei sau nei lietuviams nenaudingi. Jie pridarė labai daug žalos šiam kraštui ir mums, lietuviams. Jie užtraukė mūsų tautai gėdą ir negarbę. Jie, kartu su visa marksistų šaika yra atsakomingi, kad nekalti ateiviai yra paniekos sąraše ir nuo šio mėnesio 27 dienos bus registruojami ir jų pirštai, kaip piktadarių, antspauduojami.

Dėlto geriau, kad jie išsinešdintų į Lietuvą ir ten siektų Rusijos generolais tapti.

Tačiau, lietuviški išgamos, karjerisati, patys tikrai nevažiuos į Lietuvą generolais tapti. Nors jie žino, kad rusai yra vergai ir kad svetimi karjeristai juos valdė ir valdys, bet jie taip pat žino, kad vergai nemoka nei savo nei svetimų valdonų ir vadų įvertinti. Priešingai, jie visada pasižymėjo didžiausia nepakanta vadams ir civiliams ir militariams. Komunistai gerai atsimena, kaip rusai atsimokėjo lietuviui buvusiam Rusijos karo vadui ir raudonosios armijos kūrėjui maršalui Putnai, generolams Ubarevičiui, Variakojui ir kitiems. Žino, kad juos sušaudė, kada jie atliko labai svarbų ir didelį darbą. Tą žinodami, laisviečiai, kaip tupėjo, taip tupės ant Ten Eyck stryto, nors dabar jie jau yra traktuojami, kaip aršiausi šio krašto priešai penktakolumnistai. Jie neieškos progų Rusijos generolais tapti!

D. Klinga.

VOKIŠKI APGAULIOJIMAI

LONDON.— Pereitą trečiadienį Anglijos laukuose buvo rasta 60 vokiškų parašiutų, kurie rodos, liudijo, kad vokiečiai nuleido Anglijos viduje savo kareivius. Tuoj pradėta ieškoti pasislėpusių vokiečių, bet nieko nesurasta.

Dabar patikrinta, kad jokių kareivių vokiečiai iš lėktuvų nenuleido. Jie išmėtė tuščius parašiutus, kad sukelti Anglijoje nerimą.

ORGANIZUOTO JAUNIMO BALSAS

SO. BOSTON, MASS. — Sekmadienį, rugpiūčio 4 dieną, popiet, renkasi So. Bostono ir Worcesterio lietuviškas organizuotas jaunimas į Lake Chauncey, Westboro, Mass. Šiam jaunimui nerūpi vien tik asmeniški reikalai, bet jiems buvo ir yra pirmoj vietoj mūsų tautos ir lietuvybės klausimai. South Bostone veikia "Lietuvos Jaunimo" ratelis, Worcesteryje— "Lietuvių Jaunimo Meno" ratelis. Abudu rateliai, nuo savo įsikūrimo, žengia dar tik antruosius organizacinius metus. Palyginus su kitomis mūsų organizacijomis, tai tik lašas jūroje savo amžiumi.

Tačiau patarlė sako: lašas po lašo ir akmenį praskelia. Taip ir mes, jaunimas, nors esame jaunučiai, bet stiprūs, nepalaužiami lietuviškoj dvasioj ir jaunuoliškam entuziazme.

Mes ruošiamės ir pradedam dirbti tą kilnų idėjinį kultūrinį darbą. Atsiranda tokių, kurie nesupranta mūsų kilnių, šventų lietuviškų idealų. Jiems yra tik todėl nesuprantama mūsų siekiai, kad jie turi siaurą akiratį ir žiūri į mus per partyviškus akinius.

Mes nenusimenam ir nenusiminsim ir nesitrauksim iš savo pasirinkto kelio, kuriuo privalo eiti kiekvienas susipratęs lietuvis. Mes džiaugiamės, kad didelė dalis kaip So. Bostono taip ir Worcesterio lietuvių visuomenės, žiūri ir seka mūsų darbus su pasitenkinimu ir džiaugsmu. Jie žino, kad susilauks iš mūsų savo įpėdinių bei pavaduotojų, Amerikos lietuvių lietuviškuose organizacijų dirvonuose. Taip, jie neapsivils. O mes, jų neapleisime.

Grįžtant prie išvažiavimo:

Pasikalbėjus ir pasidalinus pirmaisiais kelionės įspūdžiais, apie 8 val. prasidėjo bendri pietūs. Numalšinus ~~kiek~~ alkį, buvo sudaryta programa iš kalbų, dainų ir deklamacijų.

Programos vedėju buvo So. Bostono L. J. R. narys Ant. Matjoška. Jis pradėdamas programą, metė keletą svarbių jaunuoliškų minčių. Įžanginei išvykos kalbai pakvietė Worcesterio L. J. M. R. pirm. J. P. Kiškį. Jis kalbėjo tema: "Išvažiavimo reikšmė ir reikalingumas organizacijos." Baigdamas kalbą paskaitė atsišaukimą į Amerikos lietuvius.

Paskui deklamuoja P. Miliauskaitė. Kalba So. Bostono L. J. R. pirm. K. Mereškevičius — didesnio draugiškumo palaikymas tarp Worcesterio ir So. Bostono ratėlių. Dainuoja solo E. Valentaitė. — vėl skamba patrijotiškos dainos melodija. Klausosi netik išvykos dalyviai, bet daug ir pašaliečių.

Baigdamas programą, Ant. Matjoška pasakė kalbą tema: "Mūsų jaunimo uždaviniai." Kalbėtojas nurodė, kaip mes privalom laikytis oranizaciniai ir Lietuvos reikalais. Baigdamas kalbą p. Matjoška perskaitė protesto rezoliuciją prieš rusų imperializmą, okupavus Lietuvą.

Atsišaukimas ir rezoliucija priimta vienbalsiai. Nutarta pasiųsti atatinkamoms įstaigoms ir paskelbti spaudoje.

Kalbos, dainos ir deklamacijos buvo sutiktos ir palydėdos karštais aplodismentais.

Po programos buvo laisvoji kūryba. Viskas baigta linksmoj, gyvoj jaunuoliškoj nuoliškoj nuotaikoj.

Antanas.

Generolas J. PERSHING, kviečiamas į tarybą sudaryti galingiausią Amerikos kariuomenę.

TARZAN

Begelbėdamas baltuosius keleivius Afrikos pilnose slaptybių džiunglėse galingasis Tarzanas netikėtai surado, kad ne jis vienas yra neįveikiamas džiunglių valdovas. Jis susitiko su laukine nesuvaldoma ir nieko nebijančia balta mergina, kuri, kaip ir Tarzanas, gyveno su džiunglių žvėrimis.

Tos merginos vardas TARZELĖ.

Kas ji tokia?

Skaitykite VIENYBĘ, tai sužinosite apie ją ir jos nuotykius su galinguoju Tarzanu.

Paveiksluoti Tarzano su Tarzele nuotykiai netrukus prasidės Vienybėje.

Viduryje 14 SSRS Respublikos prezidentas ir ministras pirmininkas Justas Paleckis. Jo dešinėje — min. pirm. pavaduotojas ir užsienių reikalų ministras prof. Vincas Krėvė Mickevičius. Kairėje fin. min. Ernestas Galvanauskas (jau pasitraukė), krašto aps. min. ir kariuomenės vadas div. gener. Vincas Vitkauskas. (Pašalintas. Jo vietą užėmė iš Rusijos atsiųstas gen. Baltūsis). Kiti, iš kairės į dešinę: žemės ūkio min. agr. Matas Mickis, šviet. min. Antanas Venclovas, teisingumo min. prok. Povilas Pakarklis ir sveikatos min. Dr. Koganas. Vaizde trūksta vidaus reikalų min. Mačio Gedvilos.

ČTARKAI

Jurgis Durnelis džiaugiasi susieškojęs keletą naujų rdaugų. Vienas tai Vilnies redaktorius, kuris paskelbė tokią "durnybę": "Letuvos seimo rinkimai buvo Lietuvos liaudies naudai."

Jurgis Durnelis sveikina ir Dr. A. K. Rutkauską, M. D., kuris Vilnyjje suriko: "Lai gyvuoja Paleckio - Mickevičiaus Lietuvos valdžia!" Jurgis Durnelis nori žinoti, kur gerbiamas daktaras mokslus ėjo, nes ta mokykla būtų labai tinakma Jurgio vaikams — Durneliukams.

Jurgis Durnelis bučiuoja barzdą Dr. Graičiūno, kuris bolševikų draugėje džiaugiasi, kad Lietuvoje nebėra "ponų," bet nejunta, kad "tavorščiai" plėšia Lietuvą medžiaginiai ir moraliniai.

Tariamas vidaus reikalų ministras Gedvilas pasirodė geru pranašu. Jis sakė: "Lietuvos gyvenimo pulsas pradeda plakti naująja gyvybe ir audringa srove bėga kraujagyslėmis."

Tūkstančiai lietuvių vagonais gabenami Rusijon, o kai kuriems iš kraujagyslių išleidžiama kraujas. Lietuvą, mat, valdo "aukštesnė kultūra." Iš Azijos šviesa — ir a oriente lux!

Garsas, sako, kad lietuviai, kurie pritaria Rusų okupacijai Lietuvoje ir jai bendradarbiauja, yra avingalviai. Dr. Kudirka juos vadindavo šungalviais. Jurgis filosofas sako, jie visai be galvų.

N. R.

Kaip groja, taip reikia ir šokti. Lai gyvuoja Sovietų Respublika Lietuva!

Dabar Lietuvoje jau tikras rojus: visi piliečiai lygūs, visi iš vieno bliūdo barščius sriuobia, visi lygų darbą dirba, visi savo seniai uždirbtus gerus litus į Stalino banką deda, o jų vieton leistina beverčiais rubliais naudotis ir panašiai. Reiškia, lygybė visoje to žodžio prasmėje.

Žinoma, atsiras vienas kitas nenaudelis ir nepanorės tomis visomis malonėmis ir privilegijomis naudotis, tad tokių revoliucionierių numalšinimui, Stalinas žada Lietuvos komunistams paskolinti "nagaiką," o toji "nagaika" jau iš senų laikų gerokai yra išmėginta. Be to, dar paprašys juos ir į kalėjimą nueiti, o tenai jau nė tojo rojaus, nė tojo bliūdo su barščiais nebus. Vadinas, tokiems nusikaltėliams bus atimta lygybė ir neleistina bus iš vieno bliūdo sriuobti.

Naujasis prezidentas Paleckis su savuoju štabu, palyginti, gana skubiai sugebėjo su Lietuvos nepriklausomybe apsidirbti. Bet kam gi dar tasai "Monkey Business"? Palaidojimui Lietuvos nepriklausomybės nereikėjo nei rinkimų, nei naujojo seimo, nei jokių peticijų, nei delegacijos į Maskvą, kuri priklaupus prašė: "Staline! Priimkie mus į savo globą ir pagelbėk Lietuvos nepriklausomybę palaidoti."

Stalinui prarijus Pabaltijo valstybes, jo pilvas taip baisiai išsipūtė, kad neužilgo sprogs. Tada ir vėl šviesioji saulutė mūsų Lietuvos padangėje spindės.

Stepas.

LANKĖSI VEIKLUS DAKTARAS

PHILADELPHIA, Pa. — Čia atostogauja Dr. Petras Montvila su žmona ir dukrele Almira iš Canandagua, N. Y. Dr. Montvila su šeima kuri laiką atostogavo Wildwood, N. J., o dabar atvyko į Philadelphiją aplankyti savo draugus, pažįstamus ir gimines.

Anksčiau Dr. Montvila gyvendamas Philadelphijoje uoliai darbavosi lietuvių tarpe tautos gerovei. Dabar jau apie 18 metų tarnauja karių invalidų ligoninėje. Dr. Montvila ir pats yra pasaulinio karo veteranas.

Svečias su šeima žada išvažiuoti iš Philadelphijos apie rugpiūčio 27 d. Ta proga užvažiuoja į New Yorko pasaulinę parodą. Grįždamas namo dar užvažiuos į Washingtoną ir aplankys Kanadą.

Richmondietis.

MADOS

Tie senieji bernužėliai,
Plika-kakčiai pumpurėliai,
Į merginą nei nežiūri,
Jeigu ilgą dresę turi.

Vakar, užvakar mergelių
Dresės buvo ligi kelių,
Tas vaikinams taip patiko,
Kad jiems kaktos net prapliko.

Moter's, būdau, verpia, neria,
Šiandien siunta, rūko, geria;
Kitos smuklėj apie stalą
Sėdi, akys kol pabala.

O mūs vyrai gi—nuseno,
Plinka, žyl', pasiturseno;
Leidžia pinigus, kvailioja,
Svetimas pačias vilioja.

(Iš "Svirplys")

Worcesteryje yra 10,000 lietuvių. Į komunistų surengtą "džiaugsmo" pikniką, kad Lietuva laisvės neteko atėjo tik 71.

MUMS SKAUDŽIAUSIĄ VALANDĄ

(Tęsinys)

Laiškas iš Lietuvos.

Mane atsiekė nepasitenkinimo balsas. Viena moteris, paskaičiusi mano šio rašto pradžią, atvykė pas mane ir išdrožė man, maždaug, šitokio turinio "spyčių":

—Ką tu peckoji Vienybėje? Niekur didesnio vargo nėra buvę, koks buvo iki šiol Lietuvoj. Aš negaudavau džiaugsmu perpintų laiškų, mano ir kitų laiškuose tebuvo ašaros, dideli nusiskudimai ir kartojimai, kad prie ruskio buvę geriau. Tai kam tu šį Lietuvos istorijoj gerą įvykį vadini mūsų skaudžiausia valanda? Kam verki ir rodai mums šimtus tūkstančių lietuvių raudant ir nerviškai rankas gražant? Mes džiaugiamės ir tikime, kad, pagaliau, Lietuva bus laiminga. Bus plati šalis, ūkininkai turės kur savo produktus parduoti, bežemiai galės kur išeiti uždarbiauti. Ką čia kalbėti, didelėj šaly visada žmonėms lengviau, — ir lengvai ji atsidusėjo. Tik jos kaktoj mažutės, pilkos akys, rodė kokią tai paslaptingą, lyg ir jai pačiai abejingą mintį.

Su savim ji turėjo siūlu surišusi laiškų bunduliuką. Jie iš brolio, siųsti jai per paskutinius keliolika metų. Mieli jai tie laiškai ir kai kuriuos jų laiko, o gavusi progos, jų minčių vėl pasiklauso. Jie, tie laiškai, tikrai nerodė džiaugsmo. Tai tam jos broliui niekas neužauga, o jei užauga — niekas neperka. "Ką gi, kad būtų gyvenimas, kaip prie ruskio," tik rai dažnai kartoja. Skundžiasi, kad bernui su merga nesvietiškos algos reikią išmokėti, čia vėl į vienkiemius kėlėsi ir reikėjo šimtų, nes "dabar ir pas mus nebe madoj šiaudinėse pastogėse tūnėti." O piemens tai visai nebegaunas pasisamdyti, nes "Lietuvoj visi driskiai pradėjo savo vaikus mokyti ir pavasarį, kol mokyklos neužsidaro, ir vėl rudenį, kaip tik jos atsidaro, nors ir pačiam sekiok paskui karves."

Skaitant ji man dažnai padaro pastabą, kad, girdi, prie ruskio pasamdydavai vaikiukštį už porą rublių ir tau apskritus metus dirbdavo. Kai ganoma, ganydavo, o žiemą bulves suskusdavo, apšluodavo, O berną ar mergą samdant įderėdavai linų pundelį, kelius svarus vilnų, vienokių ir kitokių grūdų po pūdą — viš jau lengviau ūkininkams būdavo. O dabar... Pernai mano pažįstama buvo Lietuvoj ir viską pasakojo, kaip ten yra. Sako naminių drabužių ne tik ūkininkų vaikai nebenori devėti, bet ir samdiniai įsidera algas tik litais ir puošiasi visi pirktiniais. Samdytos mergos dar gražiau už gaspadoraites pasirėdo. Svieto pabaiga ten buvo, kai palygipu su mano jaunystėj gyvenimu... Bet tu man paskaityk dar šį, — kišo man sučiūrytą, visą plėmuotą laiškelį.

Be kita ko tame laiške buvo skundžiamasi, kad jos brolio šeima pakriko: vienas sūnus atsidares miestely krautuvę ir, kaip tikras žydas, kupčiavojas, antrasis išėjęs savanoriu karinės prievolės atlikti, o duktė, vaikų vyresnioji, ištekėjusi už naujakurio ir dalies išsinešusi 6,000 litų. Tėvui, reiškia, jos broliui, nors į grabą lįsk: gėdą ir sunku su mažais vaikais ir samdiniais.

Kas yra "naujakuris," mano viešnia nesuprato, o kuomet paaiškinau, kad tai, matomai, žmogus, kuris buvo bežemis, o dabar gavo žemės iš Lietuvos buvusių dvarų, ji sumykė "ak" ir tą "ak" palydėjo šnibždėsiu: "O man pasakojo, kad tik dabar Lietuvos dvarus išdraskys"...

Supratau, kad ji pirmą kartą išgirsta laiškų visas mintis. Nei kiek neabejoju, kad aš buvau vienintėlė, kuri padėjau jai tas mintis suvirškinti ir parodyti skirtumą tarp "ruskio" ir laisvos Lietuvos.

Grąžinau jai laiškus. Viešnią pasisodinau šalia savęs prie arbatėlės ir lietuviškų būdu suslėgto sūrio. Šnekamės.

—Kiek tamstos broliui metų? — paklausiau.

—Apie 50. Už mane tik pora metų jaunesnis.

—Reiškia, jis užaugo prie ruskio, didelėj valstybėj?

—Taigi... Kai Didysis karas kilo, jis turėjo būti kareiviu. Tik, žinai, labai bijojo į karą eiti, dešinįjį rankos nykštį nusikirto. Nors aš daug nesistebiu. Tais laikais lietuviai į karinę tarnybą tik apmokymui pašaukti irgi visaip save susižalodavo, arba bėgdavo, kur kojos neša. Brolėnas mano, kai pašaukė "vaiskan," tai tokiomis žolelėmis taip save susidžiovino, kad nors jį ir paliko namie, vistiek po poros mėnesių numirė. Sako ten juos labai mušdavo, kojomis spardydavo ir retas kuris sugrįždavo ne ubagu. —Sublizgėjo jos akyse ašaros, apatinė lūpa suvirpėjo.

—Carą mylėjo, o jam tarnauti nenorėjo, — pastebėjau.

—Kas gi tą prispaudėją mylės! Ar šuva, ar mūsų žmogus jam vienodai rūpėjo. Visaip kiekvienas stengdavosi išsisukti... Ir nebesuprantu to Lietuvos gyvenimo, kad net į kariuomenę savu noru, kaip brolis rašo...

—Kas tuos laiškus rašė, pats tavo brolis?

—Nemokėjo brolis nei rašyti, nei skaityti. Sakosi dabar pramokęs. Dabar Lietuvoj prie mokyklų, sako, buvo vakariniai kursai, kur suaugę galėdavo mokytis. Ha-ha-ha! — ji nuijuokė. — Vaikai dienomis, tėvai naktimis... Tik aš spėju, kad laiškai jo žmonos rašyti. Jis senas nebegalėjo taip gerai išmokti. Pati bandžiau, neišeina niekas...

—O jo žmona mokėjo rašyti? — prisimindama laiškuose taisyklingą šių dienų rašybą, įdomiai teiravausi.

—Taigi... Jo pirmoji žmona, mat, mirė. Nemokėjo ir ta nei aršyti, nei skaityti. Kas gi tuos mokslus prie ruskio ėjo? Mokyklos buvo ponų vaikams, ne prastų darbininkų. Bet liko našlys ir, žinai, kaip jau vyras, vedė jaunutę mergaitę. O dabar Lietuvoj, sako, su žiburiu nesurasi jaunimo, kuris nebūtų mokslo ėjęs. Lygiai kaip čia pas mus...

Neilgai reikėjo mums šnekučiuotis, kolei abi sutikome su išvada, kad iš tikro prie ruskio Lietuva buvo juoda, kaip naktis.

—Argi, kai pamanau, išraškažio aš į šią šalį atvykau? O kiek nesmagumų teko pergyventi, nemokant nei savo vardo pasirašyti! Be to, kaip gi mes tada čia atvykę atrodėme: bezdžionės, tarytum, ir vaikų būrys mus akmenimis lydėdavo. O dabar visgi jau kitoki žmonės iš Lietuvos atvykdavo. Net pažinti negalima, kad tai grinorius... Ak tie senieji, jiems vis atrodo buvę geriau tada. Supaisyk žmogus. Skundžiasi neturįs iš kur pinigų paimti, o dukteriai duoda tokią pasogą. Mano laikais Lietuvoj už žemės rėželį brolis brolį buvo pasirengęs į katorgą atiduoti, o dabar bėga nuo tėvo ūkio. Reiškia, žmonės tiek apšviesti, kad moka ir bizniavoti. Bijau, žinai, bijau aš, kad vėl Lietuvoj neužviešpatautų tamsybės laikai. — Ji jau savo inicijatyva ieškojo gero buvusioj laisvoj Lietuvoj, o pradžioj man parodyta pyktį visai pamiršo.

Pr. Lapienė.

PAS MENDERIUS

Šiomis dienomis pas Menderius, White Sulphur Springs, atostogauja šie asmenys: Mrs. N. Kulbokas ir sūnus Juozas, Miss Theresa Slovickas, Mr. and Mrs. Pusnikas ir dukterys Anna ir Vera, Mr. and Mrs. Šimėnas ir dukterys Zelda ir Rita, Mrs. C. Buivydas, Mrs. J. Menderis, Mr. ir Mrs. A. Menderis, Mr. ir Mrs. Cheledinas, Mr. ir Mrs. J. Mažonis, Mr. ir Mrs. B. Mockus, Miss Rose Tomaitis, Miss Helen Polaitė, Mr. Paknis ir Agnes, Peter.

Tenka pažymėti, kad pp. Menderiai labai gražiai prižiūri visus svečius. O Mrs. Menderienė tai viena iš geriausių šeimininkių, ji visuomet linksma, smarkiai dirba, o valgiai puikiausi. Kiekvienas atvažiavęs jaučiasi, kaip namie, jų dukrelė Adelė kartu patarnauja svečiams. Puikiai pianu paskambina. Garbė pp. Menderiams turint tokią dukrelę. Visi svečiai linksmi, visuomet juokai, dainos, tai viena savotiška šeima. Poilsiui puikiausia vieta. Daugelis išbūna kelis mėnesius. Ponų Menderių ūkis puikiai tvarkomas, viskas kuo puikiausia. Patariu kiekvienam lietuviui, kuris norėtų atostogose jaustis, kaip namie atvažiuoti į šią vietą. *Mockus.*

ĮDOMUS DUETAS

Baigusi skalbimą pogrindy, 250 E. 7th St., Brooklyne, F. Odvakienė ramiai lipo sau aukštyn į savo butą antrame aukšte. Ant laiptų ji sutiko nepažįtamą vyrą, kuris nešėsi iš pirmojo aukšto buto pundulį. Nepaisydama, kad tas vyras buvo dusyk už ją sunkesnis ir didesnis, Odvakienė pagriebė jį už gerklės, partrenkė ant laiptų ir, užsisėdus jam ant sprando, visa gerkle šaukėsi pagalbos, nesiliaudama vagilių mušti. Vagilius neapsileido Odvakienei ir taip pat iš visos gerklės rėkė, kad kas nors jį gelbėtų.

Išgirdę tą duetą, kaimynai pašaukė policiją, kuri atvykusi rado vis dar bešaukiančią Odvakienę: "Šarap, jū bum (tylėk, tu valkata)!", o vagilius bliovė veršio balsu.

Policijos suimtas jis sakėsi esąs Albert Goodman, 44 m. bedarbis.

REIKALINGA

REIKIA MERGINŲ prie dešrelėms žarnų skirstymo. Umai gali gaut darbą bent dešimts merginų. Pageidaujamos su patyrimu. Pastovus darbas švarioje su tyru oru dirbtuvėje. Kreipkitės į viršininkę, 149 Franklin St., New York

FURNIŠIUOTAS KAMBARYS

Moderniškam lietuviui name, su vonia ir šiluma. Telefonas name. Gražioj sekcijoj, vienas blokas nuo Prospect parko. Šviesus ir jaukus. Gali randavoti vienas ar du. Patogus susisiekimas: 8th Ave. Subway, Vanderbilt Ave., Smith St. ir Prospect park karais. Labai prieinama kaina. Kreipkitės į p. Š. Donella, 554 16th St., ar telefonuokit: South 8-9839.

REIKALINGAS

REIKALINGAS senas žmogus dirbti prie mažos ūkės. Pageidaujama tokio, kuris galėtų dirbti abelną, bet ne sunkų darbą. Darbas ant visados. Prašome rašyti. FRANK BERNOTAS, Box 71, Ringoes, N. J.

The **EMBASSY NEWSREEL THEATRE**

Rodo Veliausių įvykių Eigą
GROBIO PASIDALINIMAS
Visi privalo pamatyti jaudinančią spalvotą filmą, kurioje rodoma Olandijos Vakarų Indijos, jos žmonių gyvenimas ir valdžia. Be to, rodoma 45 naujienų filmos iš viso pasaulio, komedijos, sportas, mokslas, mados.
Didžiausia pramoga mieste už 15c
iki 2 val. popiet

Embassy Newsreel Theatre
BROADWAY and 46-TH ST

CLEMENT VOKETAITIS
Advokatas
50 COURT STREET
Brooklyn, N. Y.
TEL.: TRIANGLE 5-3622
166 GRAND STREET
Tel.: EVergreen 8-7179

LIETUVIŠKA
RESTAURACIJA
BAR & GRILL
Gaminame amerikoniško ir lietuviško stiliaus valgius. Galima gauti Amerikos ir importuotos degtinės, vyno ir alaus.
Lietuviškas kumpis, rūkyti kilbasai ir kopūstai galima gauti kasdieną
Joseph Zeidat
411 GRAND STREET
BROOKLYN, N. Y.

VINCAS J. DAUNORA
APTIEKORIUS
PUSSVEIKIS - - - Jauties niekam tikęs—bejėgis? Neturi apetito, biaurūs pūslės skausmai? Rūkštis viduriuose? Galvos skaudėjimai? Jeigu nuo užkietėjimo—vartok DAUNORO STOMACH MIXTURE
Tapk Sveiku
KAINA TIKTAI VIENAS DOLERIS
SVEIKATA — ZDAROVIE
229 BEDFORD AVE.
KAMPAS NORTH 4TOS GATVĖS
BROOKLYN, NEW YORK

Phone Market 3-5795 State Lic. W 65
FULL VALUE PRODUCTS DISTRIBUTORS CO.
39-43 KOMORN ST., NEWARK, N. J.
STASYS BUTKUS, Savininkas

GEO. EHRET'S EXTRA — IŠ KRANO ALUS
Daromas vien tik Ehret šeimos nuo 1866 m.
Alus, — Vynas, — Degtinė
Nespręskite Alų iš Vardo — Tiktai iš Skonio
Bandykite EHRET'S EXTRA Alų

ST. BUTKUS, vienintelis New Jersey valstybėje lietuvis, turintis valdiška leidimą urmu (Wholesale) pardavinėti alų, degtinę ir vyną. Todėl visi užsisakykite sau reikalingų gėrimų per S. A. BUTKAUS kompaniją.

Vienybė
IEŠKO SKELBIMŲ

Kiekvieną dieną savaitėje ir metuose tūkstančiai VIENYBĖS skaitytojų nori matyti įvairius skelbimus, kurie yra pageidaujami ir būtini skaitytojams įvairiais reikalais.

Todėl visi, kurie turite ką parduoti, išnomuoti, apmainyti, bizni skelbti — čia Jums gera proga pasinaudoti, pasiūlant dėl visų žmonių per VIENYBĘ.

PADARYKITE TAI DABAR IR TURĖSITE GREITĄ IR UŽTIKRINTĄ PASISEKIMĄ!

VIENYBĖ
193 GRAND STREET, BROOKLYN, NEW YORK
PAŠAUKITE TELEFONU: EVergreen 7-7840

VIENYBĖ

LIETUVIŲ DIENA PASAULINĖJE PARODOJE

Lietuvių Diena šiemet Pasaulinėje Parodoje New Yorke įvyks American Common aikštėje šį šeštadienį, rugpiūčio 24 d.

Programą atliks Brooklyno šv. Jurgio parap. choras, vadovaujant Jonui Brundzai; Lyraičių šokėjų grupė, vad. Lilian Stilsonaitei - Antanavičienei, atliks tautinius šokius. Tarp solistų bus Aleksas Vasiliauskas ir smuikininkas Longinas Brunis. Kun. K. Žvirblis pasakys trumpą kalbą apie Amerikos lietuvius.

Lietuvių Spaudos Klubas ir komunistai

Lietuvių Spaudos Klubas liepos 25 d. savo susirinkime New Yorke visais balsais nutarė duoti sekančiame susirinkime progą tiems nariams, kurie yra komunistai, priklauso prie komunistinių organizacijų, ar simpatizuoja komunistams ir Maskvos Lietuvos užgrobime — pasiaiškinti, kodėl jie neturėtų būti pašalinti iš šio klubo.

Sekantis susirinkimas įvyks rugpiūčio 22 dieną, 8 val. vakare, SLA raštinės patalpose, 307 W. 30th St., New Yorke.

Minėtų nusistatymų savo pažiūrose nariams apie šį nutarimą yra pranešama laiškais ir šia žinute.

Vincas F. Jankauskas,
Klubo sekretorius.

NUTEISTI PLĖŠIKAI

Du žydukai, Abromas Lewis ir Harry Fine nuteisti Kings County teisme nuo penkių iki dešimties metų kalėti Sing Sing už apiplėšimą tarnaitės Louis Zucker namuose 253 Ave. P, Brooklyne, vasario 6 d.

Nuteistieji sako, kad jiems patarė apiplėšti Zuckerio namus "vagių patarėjas" George Feld, kuris prieš tai buvo irgi nuteistas už vagystę, kaip profesionalis vagis.

DĖL SVETIMTAUČIŲ REGISTRACIJOS

Kaip žinoma nuo rugpiūčio 27 d. prasidės visoje Amerikoje svetimtaučių registravimas. Tam tikslui jau išleisti specialūs blankai, kuriuos kiekvienas registrantas gali išpildyti namie ar kur kitur, o vėliau tą blanką nusinešti į paštą ir iš jo užpildyti kitą formą su tais pačiais klausimais.

Visiems lietuviams norintiems pagalbos šiuo reikalu Vienybės administracija mielu noru patarnaus.

PASIDAIRIUS PO MIESTĄ

Jonui ir jo žmonai Matijošaičiams, 108 Jefferson Ave., Yonkers, N. Y., jų vedybinio gyvenimo 25 metų sukakčiai rugp. 10 d. surengta graži siuprizo puota.

Rugp. 15 d. pp. Pociams, 260 Lee Ave., Brooklyne, jų vedybinio gyvenimo 30 metų proga surengta graži siuprizo puota. Vedybų sukaktį paruošė dukterys Barbora Pociūtė ir Matusevičienė.

Rugp. 17 d. susivedė Alice Gabalis, 1210 Ocean Parkway, Brooklyne su A. C. Kammer.

Rugp. 15 d. siuprizo puota surengta Marijonai Citavičienei, 1873 Cornelia St., Ridgewoode jos gimtadienio proga. Puota paruošė sesutė ona Skužinskienė.

Rugp. 16 d. surengta siuprizo shower puota Milei Brusokaitei, 60 Doscher St., Brooklyne, jos gimtadienio proga. Puotą suruošė teta Marijona Miltakienė.

Rugpiūčio 17 d. gimtadienio proga surengta puota Adelei Raškauskas, 402 So. 5th St., Brooklyne.

Rugp. 10 d. gimtadieni minėjo Mildred Baliūnas, 11-11 Blake Ave., East New Yorke. Jos močiutė ponia Jokimienė pasirūpino gimtadienio puotą pajvairinti.

Rugp. 11 d. susivedė Anelė Raizers, 250 19th St. su Jonu Jurkevičium, 164 Hope St., Brooklyne. Svočia buvo ponia Karvelienė, žinomo kriaučių kontraktoriaus p. Karvelio žmona.

ATOSTOGAUJA

Anelė Paulauskienė (advokato Paulausko žmona) iš Kearny, N. J. atostogauja seaside Heights pajūryje. Rašo, kad laiką leidžia labai smagiai ir po gero poilsio kitą savaitę grįš į savo namus.

SERGA

Vladas Dilis iš East Orange, N. J., savininkas Dilis Engineering Company, buvo ganą rimtai susirgęs porą savaičių ir buvo daktaro priežiūroj. Nors ir dabar dar nėra pilnai sveikas, bet jau kiek stipresnis.

Linkime p. Liliui greitai pasveikti, nes laukia jo daug darbų.

UŽSIMUŠĖ SAVO NAMUOSE

Bendranamio priemenėje, 5929 Queens Blvd., Woodside, rastas negyvas James Mullen, 50 m. amž. Policija sako, kad Mullenas turėjo parpulti ir prasimušti galvą į kokį aštrų daiktą. Jis dirbo New Yorke bendranamio sargu.

VESTUVĖS

Šį sekmadienį 5 val. popiet susiveda Natale J. Tursi su Florence Anna Beganskaite šv. Jurgio bažnyčioj C. Brooklyne. Per jungtuves giedos A. Vasiliauskas. Jaunavedžius lydės šešios pabrolių ir pamergių poros. Vestuvių pokylis bus SLA salėje. Toastmeisteriu bus Vincas Matusevičius.

TRYS BARBOROS SURUOŠĖ PUOTĄ

Pereitą savaitę suruošė penktojo gimtadienio minėjimą Vincukui Matusevičiui trys Barboros:: krikštamotė Barbora, teta Barbora ir močiutė Barbora. Puota įvyko Rockaway Beach, kur jubiliatas buvo apdovanotas gausiomis dovanomis. Jo tėveliai už tai visiems reiškia nuoširdžią padėką.

New Yorko Pasaulinė Paroda užsidarys spalių 27 d. Visi koncesionieriai turės nugriauti parodos pastatus iki ateinančių metų kovo 1 d. Pradėjus griovimą, PWA tuoj pradės darbus parodos vietoj sudaryti naują parką, kuriam miestas yra paskyręs 4 milijonus dolerių. Parkas užims 1,255 akrų plotą.

MIRTYS

Rugp. 17 d. Kings County ligoninėj mirė 19 m. amžiaus Vincas Kunigonis, 341 South 3rd St., Brooklyne. Palaidotas antradienį, rugp. 20, 10 val. ryto iš Karalienės Angelų bažnyčios į šv. Jono kapines. Laidojo laidotuvininkas J. Garšva.

Rugp. 13 d. Veterans Administration ligoninėj mirė Thomas Pagonaitis, 45m.amž., 470 E. 40th St., Brooklyne. Palaidotas rugp. 17 d. iš šv. Juozapo bažnyčios į šv. Jono kapines.

Rugp. 16 d. Sea View ligoninėj mirė Antanas Jonažis, 34 m. amž., 153 Wether St., Brocklyne. Palaidotas rugp. 19 d., iš šv. Teresės bažnyčios į šv. Jono kapines.

Rugp. 16 d. mirė Marijona Laukaitienė, 55 m. amž, 377 So. 4th St., Brooklyne. Palaidota rugp. 19 d. Alyvų Kalnelio kapinėse.

Laidojo graborius Bieliauskas.

Rugp. 18 d. savo namuose, 107-20 104 St., Ozone Park, N. Y. mirė 64 m. amž. Jonas Samulionis. Paliko nuliūdusius: žmoną Antaniną, sūnų Antaną, dukterį Salomiją Kazlauskienę ir anūkus Antanuką ir Gloriją, taip pat brolį Adomą ir Izidorių, seseris Salomiją, Uršulę (Adomavičienę) ir Detroite seserį Barborą Kurkarienę. Laidojamas rugp 21 d. iš Apreiškimo bažnyčios į Kalvarijos kapines. Laidoja laidotuvininkas S. Aromiskis.

Rugp. 11 d. mirė Jonas Karpavičius, 117 Thames St., Ridgewoode. Palaidotas rugp. 14 d. iš Apreiškimo bažnyčios į šv. Trejybės kapines, aptarnaujant graboriui Šalinskui. Nuliūdusius paliko žmoną Veroniką, sūnų ir dukterį.

Rugp. 14 d. mirė 54 metų amž. Antanas Saparnis bedirbdamas Loose - Wiles Sunshine Biscuit Co., kur dirbo per 27 m., gyvenęs 57-32 64th St., Maspethe.

Velionis paliko nuliūdusius giminaitį A. Januška, pas kurį buvo pašarvotas. Palaidotas rugp. 17 d. iš Maspetho lietuvių bažnyčios į šv. Jono kapines, aptarnaujant Valantiejų graborystės įstaigai. Velionis kiles iš Pavoniškių, Subačiaus vals. Buvo šv. Petro draugijos Blissvilėj narys. Amerikoj išgyveno 33 metus.

Rugp. 14 d. White Sulphur Springs mirė William Anskaitis, 44 m. amž., gyv. 170-05 Oxford Terrace, Jamaicoj. Palaidotas rugp. 17 d. į Cypres Hills kapines. Laidojimu rūpinosi J. Garšva.

Namų Savininkų Dėmesiui

Diiis Engineering Co., sav. VLADAS DILIS–lietuvis

548 So. Clinton Street, East Orange, N. J.

Automatiško apšildymo specialistas. Jau nuo 1916 metų šioje srityje ir turi pilną techniską ir praktišką patyrimą.

Įrengia AUTOMATIŠKUS LINK-BELT STOKERIUS, kurie patys ĮNEŠA anglis ir IŠNEŠA pelenus iš pečių.

Juose kūrinami RICE arba BUCKWHEAT smulkios pigios rūšies anglys.

TAI YRA SAUGIAUSIAS IR PIGIAUSIAS automatiško apšildymo būdas.

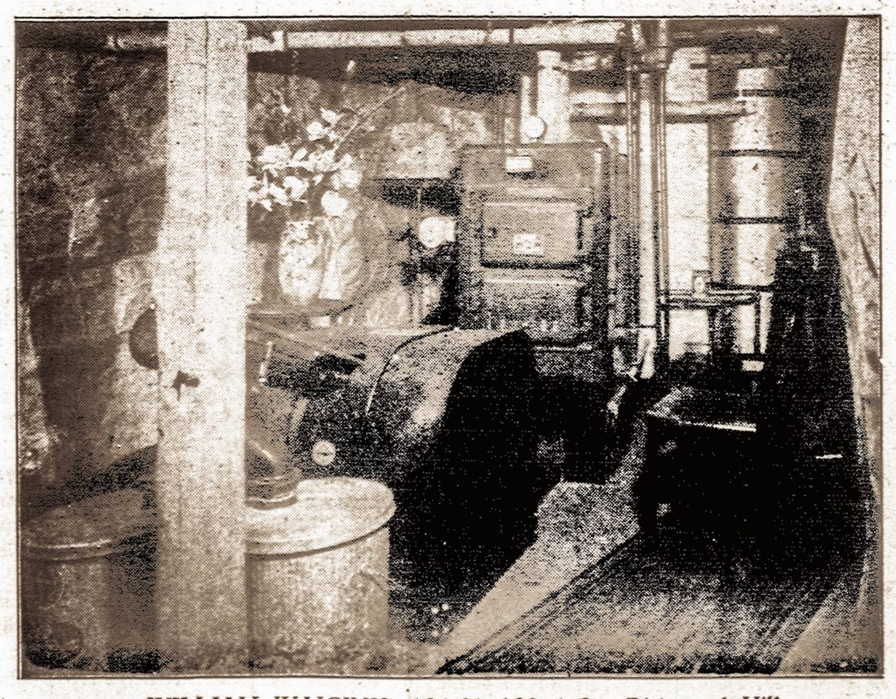

WILLIAM WAIGINIS, 104-21 122nd St., Richmond Hill
Jis sau įsirengė automatinį anglinį LINK-BELT Stokerį
Visą techniską darbą ir įrengimą atliko VLADAS DILIS

HAVEMEYER 8-0259
RALPH KRUCH
FOTOGRAFAS
65-23 GRAND AVENUE
MASPETH, N. Y.

Skaityk ir Garsinkis
LIETUVIŲ NAUJIENOSE
MĖNESINIS ŽURNALAS
Kaina $1.00 už du metus
"Lietuvių Naujienos"
(J. Gustis, leidėjas)
332 NO. 6-TH STREET
PHILADELPHIA, PA.

SKELBKITES VIENYBĖJE

KAIP UŽSILAIKYTI SVEIKAM
VYRAI IR MOTERYS

Kraujo, odos ir nervų ligos, chroniškos votys, skilvio ligos, mėšlažarnės netvarka, pūslės ir inkstų suirimas. Per virš 28 metus aš sekmingai gydžiau chroniškas vyrų ir moterų ligas moderniškais būdais
Pasitarkite su DR. ZINS ir jis jums jūsų ligą išaiškins.
Kraujo Tyrimai, X-Spinduliai-Urinalysis
PRIEINAMA MOKESTIS
ATSKIRI LAUKIAMIEJI KAMBARIAI VYRAMS IR MOTERIMS
EGZAMINAVIMAS DOVANAI
DR. LOUIS ZINS
(Virš 28 metų privatinės ir ligoninėse praktikos)
110 EAST 16-TH STREET, NEW YORK
Tarp Union Square ir Irving Pl.
9 val. ryto iki 8 val. vak Sekmad. 9 val. ryto iki 2 val. popiet

NUPIGINTAS RAKANDŲ IŠPARDAVIMAS

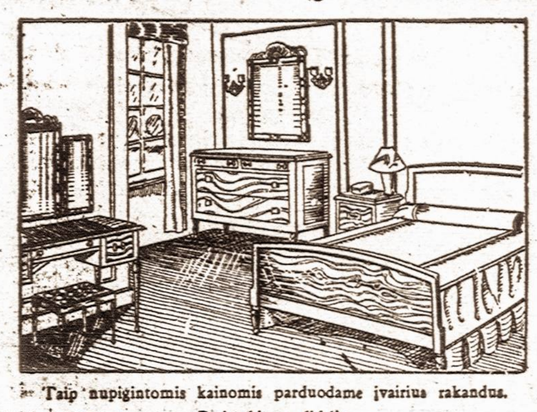

Taip nupigintomis kainomis parduodame įvairius rakandus.
Pasirinkimas didelis.
BEDROOM SETS — PARLOR SETS
STUDIO COUCHES—KITCHEN SETS
DINETTE SETS, MATRASAI IR SPRINGSAI
Grand Chair Corporation
LIETUVIAI RAKANDŲ IŠDIRBĖJAI
ANT. PETRAITIS, Biznio Vedėjas
409 ir 436 Grand Street Brooklyn, N. Y.
Tel. EVergreen 7-8451

LAIDOTUVIŲ DIREKTORIAI

JUOZAS GARŠVA
231 Bedford Avenue, Brooklyn, N. Y.
KOPLYČIA LAIDOTUVĖMS
TEL. EVERGREEN 8-9770

MATTHEW P. BALLAS
(BIELIAUSKAS)
660 GRAND STREET, BROOKLYN, N. Y.
Notary Public. Tel. STagg 2-5043

STEPHEN AROMISKIS
(ARMAKAUSKAS)
423 METROPOLITAN AVE., BROOKLYN, N. Y.
Tel. Evergreen 7-4335 Koplyčia Laidotuvėms

Estate of A. J. VALANTIEJUS
V. R. VALANTIEJUS, Mgr.
GENERAL INSURANCE AGENT
54-41—72nd Street, Maspeth, L. I., N. Y.
NOTARY PUBLIC TEL. NEWTON 9-4464

F. W. SHALINS
(ŠALINSKAS)
LAISNIUOTAS GRABORIUS
84-02 Jamaica Avenue, Woodhaven, N. Y.
Tel. VIrginia 7-4499 Koplyčia Laidotuvėms

A. RODZEVICZ
(RADZEVIČIUS)
Tel. Stagg 2-4499
402 METROPOLITAN AVE., BROOKLYN, N. Y.

Tel. STagg 2-0783 Night. HAvemeyer 8-1158
JOSEPH LE VANDA
NOTARY PUBLIC
337 Union Avenue, Brooklyn, N. Y.

Visi šie laidotuvių direktoriai išnuomoja automobilius įvairiems reikalams

TARZANAS IR TORO AMŽINOJI UGNIS

Edgar Rice Burroughs, vertė Pijus Bukšnaitis

161. — Vos tik Athea užsimojo šventuoju peiliu į Janetės širdį, chinietis Wong Tai šoko į jų tarpą. Vienu petim jis taip smarkiai pastūmėjo Janetę, kad ši nuslydo kelis žingsnius toliau nuo atviros skylės. Athea irgi buvo smarkiai pastumta ir išmetė savo peilį. Vi si nustebo.

Dėl smarkaus šokimo pirmyn ir atsimušimo į Janetę su Athea, Wong Tai neteko lygsvaros ir vos tik susilaikė prie pat atviros skylės krašto, iš kur ėjo amžinoji ugnis. Svyruodamas prie pat liepsnos, Wong Tai ištiesė savo rankas ir netikėtai pagriebė karalienę Atheą į glėbį.

Pagriebęs karalienę į savo glėbį, chinietis Wong Tai nudžiugęs sušuko: "Kas kuomi kovoja, nuo to ir žūsta!" Tarzanas puolėsi jį sulaikyti, bet jau nesuspėjo. Slaptingasis Chinijos daktaras Wong Tai su karaliene Athea glėbyje nugarmėjo į Amžinąją Toro Ugnį!

Nustebęs ir išgąsdintas Paul D'Arnot pasakė: "Tas garbingasis chinietis išgelbėjo tavo gyvybę, Janete, nors pats žuvo garbingai. Te jo kilnūs protėviai priima jį chiniškuose danguose!" Janetė apsiverkė ir žemai nulenkė dėkojančią galvą. Bet Tarzanas žiūrėjo dabar į dūkstančius kunigus.

Kas bus toliau– žiūrėkite kitame VIENYBĖS numeryje