MŪSŲ TIKSLAS

Dirbkim, veikim, kovokim už laisvąją nepriklausomą Lietuvą, už Lietuvos žmonių išlaisvinimą!

VIENYBĖ

LITHUANIAN SEMI-WEEKLY

THE NEW YORK PUBLIC LIBRARY SEP 12 1940

PRIMINĖJIMAS

Lenkai uždarė 10 lietuviškų mokyklų Vilniaus krašte 1934 m.

Lietuvis gynė nuo rusų Vilniuje rugsėjo 403 m.

LIV METAI, Nr. 179 | Telephone: EVergreen 7-7840 | BROOKLYN, NEW YORK, TREČIADIENIS, RUGSĖJO-SEPTEMBER 11, 1940 | KAINA 3 CENTAI

ŠIANDIEN

Dar vienas karalius
Moteris vertesnė už sostą
Melskimės!
Grumojantys draugai

PIJUS BUKŠNAITIS

Rumunijos karalius šiomis dienomis atsisakė nuo sosto ir išdūmė su merga į Šveicariją.

Nors tiesa, tas jam jau ne naujiena. Jis jau vieną kartą buvo atsisakęs nuo sosto ir nuo savo žmonos; buvo išdūmęs į Prancūziją su ta pačia rudaplaukė krikštyta žydaite. Jis jau pripratęs bėgioti.

* * *

Po pirmojo pabėgimo politikieriams pavyko Rumunijos karaliuką parvilioti atgal. Bet jis neįlipo ant savo braškančio sosto.

Dabar, kai gerieji kaimynai pradėjo draskyti jo šalį (Sovietai atėmė Besarabiją, Vengrai Transylvaniją, Bulgarija siekia Dobrudžos), karalius Karolis nusispiovė į "karūną" ir vėl puolė į gražuolės glėbį.

* * *

Jis ne pirmutinis karalius, kuris atsisako nuo sosto dėl moteries. Nekalbant jau apie senovės Romos Antonijų su Egipto Kleopatra, dar visai neseniai Anglijos karalius Edvardas atsisakė nuo brangiausio pasaulyje karališko vainiko ir išsinešdino į Prancūziją su Amerikos gyvanašle Simpsoniene.

Nestebėtina. Jei Adomas rizikavo dėl moteries netekti rojaus, tai karaliams daug menkesnis rizikas dėl moteries netekti sosto.

Rodosi, kad kai kuriems vyrams gera moteris vertesnė netik už karaliaus sostą, bet ir už patį rojų!

Ar girdite, jaunikaičiai?

* * *

Pereitą sekmadienį buvo "Maldos Diena." Prezidentas Roosevelt pakvietė visus gyventojus melstis už taiką, pats atiduodamas Anglijai 50 karo laivų ir skubiai ruošdamas visą šalį karui.

Ši šalis lojali savo vyriausybei. Kai reikia kariauti — kariauja. Kai reikai melstis — meldžiasi.

Ir dabar pasimeldė: "Amžiną atilsį duok taikai Viešpatie!"

O su priešais — tai jau patys apsidirbsime!

* * *

Gaunamuose iš Lietuvos laikraščiuose matome šiurpių vaizdų.

Vienoje nuotraukoje matome einančią Lietuvos naująją vyriausybę, kuriai aiškiai grumoja kumštimis šaligatviuose stovinti publika. Kitoje — "liaudies" seimo nariai eina į Maisto fabriką aukštai iškėlę kumštis.

Tai kam čia vadinti vieni kitus draugais, jei viešai kumštimis vieni kitiems grumoja?

Kai kas aiškina, kad toks esąs komunistų pasisveikinimas.

Gražus pasisveikinimas — grumoti kumštimi!

Netrukus gal sveikinsis spirdami vienas kitam!...

* * *

Daugelis klausinėja, ar dar galima siųsti į Lietuvą pinigų.

Galima.

Rugpiūčio 30 d. Jungtinių Valstybių Iždo Departamentas paskelbė Leidimą No. 32, kuris sako, kad pavieniai žmonės, kurie išgyveno Amerikoje nemažiau vienų metų ir kurie siuntė pinigų tiems patiems gavėjams bent šešių mėnesių laikotarpiu prieš 1940 m. balandžio 8 d., dabar gali siųsti kas mėnesį po $50 vienam asmeniui ir po $10 per mėnesį kiekvienam jo šeimos nariui, bet viso nedaugiau $100 visai šeimai.

Siuntimo kaštai (American Express) pusė nuošimčio nuo sumos, bet nemažiau $1. Už telegramų perlaidas į Lietuvą primokama $2.50.

Lietuviai turės kariauti už sovietus

RUSAI VARŽO SUSISIEKIMĄ TARP LIETUVOS IR VOKIETIJOS

Įsteigta 10 kilometrų pasienio juosta, į kurią negalima įeiti be rusų leidimo

KARALIAUČIUS. — Pasienio su Vokietija 10 kilometrų zonoje smarkiai suvaržyta judėjimo laisvė. Prie pasienio varžomojo ruožo priskirti šie miestai ir miesteliai: Palanga, Kretinga, Kvietiniai, Gargždai, Vežaičiai, Vėviržėnai, Švėkšna, Vainutas, Žygaučiai, Sartininkai, Tauragė, Jurbarkas, Kalvarija, K. Naumiestis, Kybartai, Virbalis, Vištytis, Liubavas, Strubungalvė, Karužai, Lazdijai ir Kapčiamiestis. Judėjimas šioje zonoje yra galimas tik su ypatingais leidimais. Kas nusižengs šioms taisyklėms, leisdamas apsigyventi pas save žmonėms be leidimo, baudžiamas iki 1000 litų pabauda arba ištrėmimu iki vienerių metų į priverčiamus darbus. Pasienio kariuomenei ir milicijai suteikta teisė bet kuriuo laiku tikrinti dokumentus visų asmenų 30 kilometrų pasienio ruože, o taip pat 10 kilometrų pasienio ruože sulaikyti asmenis "ne ilgiau kaip 24 valandoms," tais atvejais, kai reikia išaiškinti sualikytojo asmenybę. Gyvulius girdyti ir plaukioti pasienio upėse, ežeruose, o taip pat išplaukti į Baltijos jūrą bet kuria plaukiojimo priemone pasienio sodybų gyventojai gali tik pasienio apsaugos įstaigų leidimais. Visi žvejybos, medžioklės, mokslinio tyrimo, sporto ir kitokie laivai, nepriklausomai nuo talpos, didumo ir pajėgumo, plaukioją 10 kilometrų pasienio ruože ežeruose ir upėse ir Baltijos jūros pakraščiuose, turi būti specialiai įregistruoti. Bilietai geležinkeliais ir garlaiviais į 10 km. pasienio zoną duodami tik tiems, kurie turi leidimus. 800 metrų ir 10 metrų pasienio zonose judėjimas yra taip suvaržytas, kad jis faktiškai negalimas.

Užsienio reikalų ministerija praneša, kad norintieji iš užsienio įvažiuoti į sovietiškąją Lietuvą arba per Lietuvos teritoriją pervažiuoti turi gauti Sovietų Sąjungos pasiuntinybių arba konsulatų atitinkamas vizas. Išimtis yra daroma tik tiems užsieniečiams, kurie turi gavę SSSR tranzitines vizas, ir tiems, kurie tranzito vizas yra gavę iš Lietuvos atstovybių užsienyje iki š. m. rugpiūčio 7 d. Piliečiai, turintieji Lietuvos respublikos pasus, iš užsienio į sov. Lietuvą sugrįžti galį tik gavę Sovietų Sąjungos įvažiavimo vizas. Užsienio valstybių piliečiai, norintieji išvažiuoti iš Lietuvos, turi gauti vizas iš SSSR pasiuntinybės Kaune. Reiškia, Lietuvos piliečiai gali sugrįžti į Lietuvą tik gavę Sovietų leidimą. Ir sakyk tu man, kad sovietinė Lietuva nėra "laisva"!

AR LEIS AMERIKOS LAKŪNAMS TARNAUTI ANGLAMS

WASHINGTON, D. C. — Vėliausiu laiku Amerikos kariniuose sluoksniuose kalbama apie galimybes leisti Amerikos karo lakūnams tarnauti Anglijos karo aviacijoje. Spėliojama, kad Amerikos ir Kanados bendrojo apsigynimo komisija, kuri jau veikia, gali leisti amerikonams stoti į Kanados karo aviaciją, o iš ten į Anglijos. Aviacijos ekspertai teigia, kad amerikiečiams būtų gera proga išmokti naujų oro kovos metodų aktualėse kovose.

Šiuo metu nemažai Amerikos lakūnų jau turi tarnybas Kanados karo aviacijoje kaip instruktoriai.

LIETUVOS PILIEČIAI DABAR JAU RUSIJOS PILIEČIAI

MASKVA, rugsėjo 10 d.— Aukščiausios Sovietų Tarybos prezidiumo nutarimu, visi Lietuvos, Latvijos ir Estijos piliečiai, kurie dabar gyvena už Sovietų Rusijos ribų privalo š. m. iki lapkričio 1 d. užsiregistruoti Sovietų Rusijos konsulatuose ir pasiuntinybėse, kaip Sovietų Rusijos piliečiai.

Amerikoje registravimas nėra priverstinas. Jeigu buvęs Lietuvos pilietis nenori registruotis Rusijos konsulate, pilieyra daug gaminama įvairiose tybė jam oficialiai atimama, tačiau jis Ameirkos valdžios akyse pasilieka Lietuvos piliečiu.

SOVIETAI IMSIĄ LIETUVIUS TARNAUTI RAUDONOJOJE ARMIJOJE

Lietuvoje pasiliks tik maža "liaudies kariuomenė," o likusioji bus sulieta su rusų armija

KAUNAS.—Grįžęs iš Maskvos krašto apsaugos ministras gen. Vitkauskas pareiškė, kad ligšiol Lietuvos kariuomenės likimas buvęs labai neaiškus, tačiau jau dabar esą tikra, kad tam tikras žmonių skaičius liksiąs, kaip ir buvęs, Lietuvos liaudies kariuomene, o tik likusioji Lietuvos kariuomenė būsianti sulieta su raudonąja armija.

Tačiau generolas taip ir nepasakė, kiek žmonių liksią Lietuvos liaudies kariuomenėje. Deja, "tik" likusioji Lietuvos kariuomenė, kuri, pasak generolą, būsianti sulieta su raudonąja armija, bus tikrovėje visas Lietuvos jaunimas, kuris dabar turės ginti rusų imperializmo siekimus. Juk žinoma, kad karo reikalai įeina į SSSR, o ne į "autonominių" respublikų kompetenciją. Tad, kaip caro laikais lietuviai turėjo guldyti galvą Mandžūrijoje, taip dabar "laisvosios" Lietuvos vaikai turės žūti už raudonąjį carą.

Apie Lietuvos kariuomenės griovimą rodo ir kariuomenės štabo pranešimas, kad brig. generolui Juodišiui esą pavesta rūpintis tais paleistais į atsargą puskarininkiais, Krašto Apsaugos Ministerijos civiliniais tarnautojais ir karininkais, kurie neturi tarnybų bei kitų pragyvenimo šaltinių. Iš "liaudies kariuomenės" paleistųjų skaičius yra toks didelis, kad reikėjo paskirti specialų karininką, kuris rūpintųsi jiems surasti darbo arba tarnybas. Be to, paskelbta, kad pakartotinai prailginamos atostogos "iki atskiro įsakymo" Karo Mokyklos II kurso kariūnams šarvuotininkams ir I kurso kariūnams kandidatams.

Lietuvos kariuomenę pavertus "liaudies kariuomene," kareivinėse pradėta leisti vadinami "sieniniai laikraščiai," t. y. ant sienų lipinami lapeliai iš kareivinių ir bendrojo gyvenimo. II pėstininkų pulkas leidžia "Liaudies kario žodį." Įdomu pasižiūrėti, kas yra šio laikraščio redaktoriai. Jį redaguoja net 4 žmonės: Sabukonis, Kaganas, Mitrofanovas ir Chaitas. Kokios tautybės yra paskutinieji trys redaktoriai, lietuvių kariuomenės "švietėjai," aiškinti nereikia...

TŪKSTANČIAI VOKIEČIŲ LĖKTUVŲ BOMBARDAVO LONDONO CENTRĄ

Anglų lėktuvai bombardavo Hamburgą, Berlyną ir kitus vokiečių miestus ir pramonės centrus

Rumunijos karalius Karolis II

LONDON, rugsėjo 10 d.— Rugsėjo 9 ir 10 d. tūkstančiai Vokietijos bombonešių per 10 valandų, beveik be paliovos bombardavo Londono centrą ir priemiesčius. Daugiausiai bombų numesta Londono uosto apylinkėje, kur gyvena neturtingi žmonės ir darbininkai. Bombardavime žuvo apie 600 žmonių ir keleta tūkstančių sužeista. Korespondentai, kurie nuo pat karo pradžios gyvena Londone sako, kad tokio žiauraus bombardavimo iki šiol Londonas nematė. Esą, vokiečių bombonešiai, prasiskerbę per anglų aviacijos apsaugą, virtinėmis puolė Londoną ir žiauriai jį bombardavo. Londono uostas dėl tokio dažnaus bombardavimo visai suparalyžuotas. Iš tos miesto dalies dabar gyventojai iškraustomi, nes manoma, kad ir toliau vokiečiai jį puls ir bombarduos. Vokiečių bombos sugriovė daug namų ir pradėjo kelioliką didelių gaisrų.

Nežiūrint to, anglai po bombardavimo tuojau pradėjo miestą valyti ir likviduoti gaisrus. Sužeistieji išgabenti iš Londono.

Tuo pačiu metu kai vokiečiai bombardavo Londoną iš lėktuvų, anglų karo lėktuvai bombardavo Vokietijoje Hamburgą ir Berlyną, kur padaryta didelių nuostolių. Anglai taip pat bombardavo kitus vokiečių karinius punktus, geležinkelius, aviacijos aerodromus ir uostus.

Rugsėjo 9 d. vokiečių didžiosios armotos iš Prancūzijos pradėjo bombarduoti Anglijos pakraščius. Bet anglų sunkioji artilerija atsakė.

DAR KALBA APIE "SUVERENUMĄ"

KAUNAS. — Raudonosios Lietuvos teisingumo ministras P. Pakarklis, kalbėdamas Lietuvos mokytojų suvažiavime apie Sovietų Sąjungos konstituciją, pasakė šiuos politinės išminties perlus: "Visos sąjunginės respublikos yra suverenės valstybės. Kiekviena sąjunginė respublika turi teisę laisvai išstoti iš Sovietų Sąjungos."

Apie bolševikų okupuotosios Lietuvos "suverenumą" netenka kalbėti. Bet ar sveiko proto žmogus iš viso galėtų kalbėti apie tai, kad "kiekviena sąjunginė respublika turi teisę laisvai išstoti iš Sovietų Sąjungos"? GPU jau pasirūpins, kad niekas tokio klausimo neketų.

Iki rugpiūčio 14 d. į žemės fondą buvo paimta 599,616 ha žemės iš 30.852 ūkių, arba jų dalių, o žemei gauti prašymų paduota 185.819. Jau dabar skelbiama, kad visų prašymų nebūsią galima patenkinti.

IŠ KARO LAUKO

Rugsėjo 8 d. anglai išsodino kelioliką tūkstančių naujos kariuomenės Egipte. Ta kariuomenė išstatoma prieš Italiją ir jos kolonijas.

Vokietijos karo aviacijos vadas Goeringas pats dabar vadovauja oro puolimais prieš Angliją. Dėlto vėliausiu laiku vokiečių karo aviacijos puolimai prieš Angliją žymiai padidėjo. Rugsėjo 8 d. vokiečiai smarkiai bombardavo Londoną. Uzmušta apie 400 žmonių. Anglai tuo tarpu smarkiai bombardavo Prancūzijos, Norvegijos, Olandijos ir Belgijos pajūrį, kur vokiečiai turi sukoncentravę daugybę baržų.

Pereitą ir šią savaitę anglų karo lėktuvai bombardavo Berlyną. Esus ir daugelį kitų Vokietijos miestų. Bombardavime labai nukentėjo Krupo ginklų dirbtuvės, aviacijos aerodromai ir geležinkeliai.

Vokiečiai dabar prieš Angliją vartoja naujos rūšies superbombą, kuri yra daug stipresnė už paprastas orines bombas. Viena tokia bomba sugriauja keletą namų.

KAROLIUS PABĖGO Į ŠVEICARIJĄ

LUGANO, Šveicarija.—Rumunijos karalius Karolius, kuris išvažiuodamas iš Rumunijos perdavė sostą savo sūnui, šiomis dienomis kartu su savo meiluže Magda Lupescu apsigyveno prie Lugano ežero, Šveicarijoje.

RAUDONUJŲ OKUPANTŲ AVIACIJOS ŠVENTĖ

KAUNAS. — Rugpiūčio 18 d. visoje SSSR kiekvienais metais švenčiama sovietų oro laivyno diena. Ta proga kasmet Maskvoje įvyksta didžiulė aviacijos diena. Į sovietų šventę išskrido Lietuvos karo aviacijos štabo viršininkas Aeroklubo tvarkytojas gen. št. pulkin. ltn. Jankauskas, civilinės aviacijos inspektorius maj. Kovas, pulk. ltn. Liorentas ir Aeroklubo gen. sekretorius lakūnas J. Dovydaitis. Lietuvos civilinės aviacijos atstovai, būdami Maskvoje, sueisią į kontaktą su SSSR civilinės aviacijos vadovybe ir nustatysią glaudaus bendradarbiavimo ir organizacinio veikimo planus. Kaune taip pat įvyko raudonųjų okupantų šventė.

INTERNUOTAS VOKIEČIŲ PRINCAS

OTTAWA, CANADA. — Spaudos žiniomis, Vokietijos princas Prūsijos Fredrickas, prieš kurį laiką internuoti Kanadoje. Kanados valdžios organai šio pranešimo neužginčija.

NAUJAS MINISTRŲ GEN. SEKRETORIUS

KAUNAS. — Raudonosios Lietuvos ministrų tarybos generaliniu sekretoriu paskirtas Viktoras Preškienis, iki šiol buvęs ministrų tarybos kanceliarijos direktoriu. Už komunistinį veikimą jis 1933 m. buvo suimtas ir nuteistas 5 metus kalėti. 1937 m. jis buvo iš kalėjimo paleistas, bet ir toliau veikęs komunistų partijoje, kuri, kaip žinoma, visada kasė duobę Lietuvos valstybės nepriklausomybei.

AMERIKA UŽSAKĖ 200 NAUJŲ KARO LAIVŲ ANTRAM KARO LAIVYNUI

Jungtinės Amerikos Valstybės 1947 metais turės du karo laivynus su 688 laivų ir 14,000 karo lėktuvų

WASHINGTON, D. C. — Jungtinės Amerikos Valstybės pasiruošdamos intensyviai krašto apsaugai šiomis dienomis davė užsakymus pastatyti 200 naujų karo laivų, iš jų 7 drednoutus, 8 lėktuvnešius, 27 šarvuočius, 115 naikintojų ir 43 povandeninius laivus. Dabar statoma 130 įvairių karo laivų, kurie su tik ką užsakytais 1947 metais sudarys bendrą karo laivyną iš 688 karo laivų. Tie laivai sudarys du atskirus laivynus: Ramiojo vandenyno laivyną ir Atlanto vandenyno laivyną.

Be to užsakyta dar apie 16,000 karo lėktuvų, kurių dalis teks karo laivynui, o kita dalis kariuomenės aviacijai. Iki karo laivynas bus pabaigtas, jam bus pastatyta nemažiau 18.422 karo lėktuvų. Šiuo metu karo laivynas iš viso turi tik 2.204 karo lėktuvus, tačiau jau dabar yra daug gaminama įvairios aviacijos dirbtuvėse.

Naujam apsiginklavimui Prezidentas Rooseveltas paskyrė apie pusšešto bilijono dol.

SUVALSTYBINO PRIVATINES MOKYKLAS

KAUNAS. — Einąs sovietiškosios Lietuvos respublikos prezidento pareigas Jus tas Paleckis paskelbė organizacijų ir atskirų asmenų laikomas pradžios ir amatų mokykloms, vaikų darželiams, aikštelėms ir kolonijoms perimti įstatymą. Visos šios įstaigos perimamos švietimo ministerijos, kuriai reikia perduoti ir jų turtą. Privatiems asmenims už jų paimtą turtą švietimo ministerija savo nuožiūra gali skirti atlyginimą, o iš organizacijų paimtas turtas neatlyginamas.

PASIDAIRIUS PO PASAULĮ

Lietuvos kariuomenės vardu Maskvą pasveikino tik ką iš Maskvos į Lietuvą nusiųstas kariuomenės vadas gen. Baltušis. Lietuvos kariuomenėj tarnavusių nebuvo kam sveikinti Maskvą, sveikint turėjo saviškis.

350,000 rumunų organizuojasi kovoti už Transylvanijos nepriklausomybę. Dabar Transylvaniją iš Rumunijos perima Hungarija. Užimtojoj daly rumunai kariai nuginkluoti. Dabar nuginkluotieji kariai vėl slaptai ginkluojasi ir ruošiasi sukilimui.

Reynolds Metal kompanija ketina vienoje pietinėje valstybėje pastatyti $18,000,000 aliuminijaus fabriką.

KANADA NORI PIRKTI SENUS KARO TANKUS

OTTAWA, Ont., Canada. —Kanados vyriausybė pradėjo derybas su Amerikos įstaigomis užpirkti kelis šimtus senų, dar pereitojo karo, tankų. Šie tankai būtų naudojami mokyti kareivius tankus valdyti ir juos operuoti.

VIENYBĖ

Oldest Lithuanian Newspaper
193 Grand St., Brooklyn, N. Y.
Telephone: EVergreen 7-7040
PUBLISHED SEMI-WEEKLY
by
Lithuanian Press Corporation

Entered as Second Class Matter October 23, 1907 at the Post Office at Brooklyn N. Y. Under the Act of March 3, 1879

Advertising rates on application

PRENUMERATA

Brooklyne metams	$3.50
Pusei metų	$2.00
Trims mėnesiams	$1.25
Jungtinėse Valstybėse ir Kanadoje:	
Metams	$3.00
Pusei metų	$1.75
Trims mėnesiams	$1.00
Kitur užsieniuose	$4.00

Visais reikalais adresuokite:
Lithuanian Press Corporation
193 Grand St., Brooklyn, N. Y.

J. Kruzė—Redaktorius
A. S. Trečiokas—Prezidentas

MŪSŲ SPAUDA YRA DIDŽIAUSIAS GINKLAS

Kai valstybė ruošiasi karui, ji ginkluojasi, ji mobilizuoja kariuomenę. Kai beginklė tauta ruošiasi kovai už savo nepriklausomybę, ji taip pat ginkluojasi, taip pat mobilizuojasi.

Kariaujančios valstybės gyventojai karo metu turi ekonominiai susispausti, turi užsigrūdinti, pasiduoti drausmei ir pasiruošti pasiaukavimui.

Kariaujančios tautos nariai, kovoje už savo valstybės nepriklausomybę, taip pat turi susispausti, užsigrūdinti, užsidėti ant savęs naujų sunkių obligacijų ir pasiduoti judėjimo drausmei.

Kariaujančios valstybės įstatymais verčia savo gyventojus išimties momentais pildyti valstybės valią. Pati valstybė kontroliuoja žmones, jų veiklą, įveda drausmę ir tvarką. Laisva tauta, kuri neturi savo valstybės ir kuri gyvena už savo tautos lopšio ribų negali to padaryti. Ji turi pasitikėti savo žmonėmis, turi pasitikėti jų pačių nuoširdžiu noru pasiduoti tai drausmei ir tai pareigai. Ji tegali vaduotis obalsiu: "Sąmoninga tauta įvertina laisvę!" Sąmoninga tauta tik gali kovoti už savo nepriklausomybę!

Tauta, kuri įvertina nepriklausomybę turi būti sąmoninga, turi būti sveika ir darbšti, ji turi būti pasiryžusi. Tokia tauta yra Lietuvių tauta, kuri per savo nepriklausomą gyvenimą spėjo įrodyti, kad ji gali savistoviai gyventi, kad turi ateityje savistoviai gyventi, kaip garbingas pasaulio valstybių šeimynos narys.

Beginklė tauta negali be ginklo kovoti. Ji negali vartoti karo tankų, karo laivų, karo lėktuvų ir didžiųjų Bertų savo tikslui siekti. Ji turi turėti geresnį ginklą. Ir jį turi. Turi spaudą. Beginklio tvirtovės yra laikraščiai, knygos ir kiti spausdiniai. Jų pagalba galima pasiekti plačiąsias visuomenės mases ir jas pakreipti nuo žalingojo tautai elemento. Visuomenė yra armija, draugijos ir įvairios organizacijos yra tos armijos daliniai. Tų organizacijų veikėjai ir valdybos yra tų dalinių vadai.

Tos visuomenės, tų dalinių ir vadų vyriausias tikslas yra —Laisva Nepriklausoma Lietuva. Jos uždavinys yra tą nepriklausomybę atsteigti! Todėl per savąją spaudą, per savąsias draugijas, visi lietuviai, ženkite į kovą už atsteigimą Laisvos Nepriklausomos Lietuvos!

KAIP BERLYNE, TAIP IR ROMOJE

Beveik tris savaites buvo stengiamasi išgelbėt nuo bolševikų Lietuvos pasiuntinybės prie Kvirinalo namus, priklausančius Lietuvos valstybei. Bet galop italų valdžiai pasisakius už namų perdavimą, tolimesnis priešinimasis pasidarė nebegalimas ir rugpiūčio 26 d. apie 8 valandą vakaro Lietuvos ministras prie Kvirinalo Romoje turėjo apleisti pasiuntinybės namus. Prieš tai pasiuntinybėj susirinko visa lietuvių kolonija su Lietuvos ministru prie Vatikano S. Girdvainiu ir vyskupu Bučiu priešakyje. Lozoraitis kreipėsi į susirinkusius sakydamas, kad Lietuva nemirė ir negali mirti. Ji vėl bus atstatyta, laisva ir nepriklausoma. Tam visi lietuviai vieningai dirbs ir kovos.

Susirinkusių lietuvių vardu tarė žodį J. E. Vysk. Bučys, pažymėdamas, jog bolševikų okupacija yra vienas sunkiausių Lietuvos istorijoje bandymų, tačiau reikia tvirtai tikėti, kad teisingumas laimės, lietuvių tauta pasiliuosuos nuo žiauraus svetimo jungo ir pasiuntinybės namuose vėl bus atstovaujama laisva Lietuva.

Su dideliu susijaudinimu susirinkusieji sugiedojo Tautos Himną. Tuo metu ant pasiuntinybės rūmų plevesavo Lietuvos vėliava su gedulo šydu. Jau buvo prieblanda, kai Romos lietuviai skirstydamiesi ėjo gėlynų takais, kur gulėjo dalgiu nupiautos lietuviškos gėlės. Lietuviai apleido savo valstybės namus susikaupę, bet tvirtai pasiryžę į juos sugrįžti.

Išvažiavęs iš pasiuntinybės, Lozoraitis nusiuntė italų užsienių reikalų ministerijai ir diplomatinio korpuso dekanui Popiežiaus Nuncijui raštus, kuriuose pareiškė, kad nors ir buvo priverstas apleisti pasiuntinybę, vis dėlto nepripažįsta sovietams nei teisės ją užimt, nei atstovauti Lietuvą.

Jokio namų perdavimo ar raktų įteikimo akto nebuvo padaryta.

Kitą rytą 9 val. du Sovietų ambasados atstovai atvyko prie Lietuvos pasiuntinybės. Juos įleido tarnas. Bolševikai iš karto puolėsi prie garažo paimti automobilį. Garažas buvo tuščias, automobilis išvežtas. Eidami prie namų, pamatė nukirstas gėles. Įėjo į 1 aukštą—tuščia, tik sienos. Į 2 aukštą—tas pats, nei vieno daikto, nei vienos kedės. Nieko. Turėjo išeiti iš namų ir atsisėsti ant laiptelių. Taip besėdėdami pamatė pagaliau vienintelį paliktą jiems inventorių — šunį. Sužinoję pas tarną, kad tai pasiuntinybės šuo, bolševikai liepė išvaryti jį lauk į gatvę. Tarnas atsisakė. Tada jie patys ėmė šunį gaudyti, bet šuo nesidavė ir rodė dantis. Tik dabar, šunį bevaikydami, ambasados atstovai pastebėjo trispalvę vėliavą ant rūmų. Ji buvo taip pakabinta, kad kelių valandų bolševikiškos pastangos ėjo niekais — vėliava vis dar plevesavo saulėje. Reikėjo nupiauti visą stiebą. Visiškai įniršę bolševikai, kurių atvyko dar keturi, nežinodami kam keršyti, įsakė trims pasiuntinybės tarnams per kelias valandas išsikraustyti su šeimom ir visa manta iš pasiuntinybės, tuo būdu išmesdami į gatvę žmones, kurie per penkioliką metų dirbo Lietuvos pasiuntinybėje.

Visą dieną bolševikai slankiojo po tuščią pasiuntinybę. Du paliko ir naktį, bet turėjo nakvoti ant grindų ir be elektros.

Londone, Berne, Buenos Aires, Vatikane ir Vichy pasiuntinybės veikia. Lietuvos garbės konsulas Mexico City p. Thomas Vilchis šiomis dienomis atsiuntė Lietuvos pasiuntiniui Washingtone laišką, kuriame pareiškė pilną supratimą įvykių Lietuvoje. Giliai atjaučia tautos tragediją ir skaitys sau už garbę ir toliau likti konsulu ir klausyti tik Lietuvos ministro instrukcijų.

Šiomis dienomis per Lisaboną atvyko į New Yorką Lietuvos pasiuntinybės Londone patarėjo žmona p. Rabinavičienė. Nei vienas iš pasiuntinybės personalo, net ir tarnaitės, nesutiko grįžti į Sovietinę Lietuvą. Tarnaitėms parūpintos vietos pas pažįstamus Londone.

L. G. K. New Yorke.

IŠ PAVERGTOS LIETUVOS

—"Lietuvos "liaudies seimo" atstovas Abakonis Jonas iš Ukmergės apygardos dėl kažkokių priežasčių savo pareigų nepradėjo eiti. Dabar paskelbta, kad jis laikomas nustojusiu atstovo mandato. Rugpiūčio 22 d. Ukmergės rinkimų apygardoje renkamas vienas naujas atstovas.

Kaip žinoma, iš Europos valstybių vieni rusų geležinkeliai turi platesnius bėgius. Dabar pradėta platinti Lietuvos geležinkelių bėgius ir derinti prie SSSR platumo. Vilniaus-Stasylų linija jau persiūta ir ja vaikšto jau sovietinio tipo traukiniai. Netrukus visi Lietuvos geležinkeliai bus išjungti iš bendro europinio platumo ir pritaikinti prie rusiško platumo.

Žemės ūkio ministerijoj buvęs žemės reformos departamentas panaikintas. To departamento priešakyje paskutiniuoju laiku buvo arši komunistė M. Meškauskienė, kuri neturi jokio išsilavinimo žemės ūkio srityje. Pažymėtina, kad "draugė" Meškauskienė vienu metu turėjo net tris tarnybas: ji buvo direktorė, "Ukininko Patarėjo" redaktorė ir "liaudies seimo" narė. Taigi, ir trys algos.

Kauno meno mokykla nuo rugsėjo 1 d. uždaryta. Nuo tos pat dienos atidaromos dvi dailės mokyklos, viena — Vilniuje, antra — Kaune. Vilniaus dailės mokykloje bus dėstoma: skulptūra, tapyba, grafika. Kauno (dekoratyvinės - taikomosios) dailės mokyklos yra šię skyriai: dekoratyvinė architektūra, dekoratyvinė tapyba, taikomoji grafika, keramika.

Didžiosios Britanijos pasiuntinybė Kaune praneša, kad nei ji, nei konsulatas, nei pasų skyrius kol kas nepriiminės jokių lankytojų, išskyrus britų piliečius.

Sovietų kariuomenės okupuotosios Lietuvos ministrų taryba pavedė vidaus reikalų ministrui sudaryti komisiją tiksliam sienos nustatymui tarp Lietuvos tarybų socialistinės Respublikos ir Baltgudijos tarybų socialistinės Respublikos.

Finansų ministras nustatė, kad pirmaeiliuose ir antraeiliuose miestuose vienam žmogui nustatoma gyvenamųjų patalpų ploto naudojimo norma 9 kv. metrai. Daugiau ploto gali turėti tik tam tikrų profesijų žmonės.

Likusias butuose patalpas apgyvendins kitais žmonėmis.

Užsienių reikalų ministras prof. Krėvė-Mickevičius rugpiūčio 10 d. atostogas baigė ir pradėjo eiti savo pareigas.

Įdomu žinoti, kokias "pareigas profesorius žada eiti, nes juk Maskva įsakė visas Lietuvos atstovybes ir konsulatus likviduoti, taigi ir pati užsienių reikalų ministerija bus netrukus likviduota.

DABARTINĖS LIETUVOS GYVENIMO VAIZDAI

Kas dabar darosi Lietuvoje?

Ką žmonės galvoja šių didžių ir kruvinų įvykių akyvaizdoje, įvykių, kurie iš pagrindų sukrėtė mūsų brangią Lietuvą — manau, begalo įdomu kiekvienai lietuviškai sielai, kiekvienai lietuviškai širdžiai. Todėl turimomis žiniomis noriu pasidalinti ir su mūsų tautiečiais, lietuviais, gyvenančiais anapus vandenyno. Lietuviui negali būti neįdomu, kas darosi jo tėvynėj, su kuria jis surištas ne tik giminystės, bet ir lietuviško kraujo ryšiais.

Duoti dabartinio lietuviško gyvenimo bendrą vaizdą —paprasta plunksna neįmanoma. Reikia pergyventi tą visą baisumą, reikia pajausti ant savo kailio tą visą žiaurumą, kad būtų galima sudaryti sau nors apytikrį vaizdą. Tik dabar jau vieną galima pasakyti ir konstatuoti, kad dabartinės azijatų gaujos, prisidengusios Stalino-Lenino kruvina žvaigžde, pradėjo terioti ne tik visą Lietuvą medžiaginiai, panaikindamos šventas nuosavybės teises ir atimdamos nuo žmonių kukliausius pragyvenimo šaltinius, bet savo kruvinomis idejomis skverbiasi į lietuvių protus, į paaugančių kartų širdis — naikindamos viską, kas kiekvienam lietuviui buvo šventa.

Rusiškos - azijatiškos gaujos, veikdamos jėga, klasta ir degdamos neapykanta kas yra lietuviška, nuo pirmos jų į Lietuvą įsiveržimo dienos pradėjo plačiu mastu naikinti viską. Pridengdamos naikinimo darbą begaliniais mitingais, manifestacijomis (kur visi varu varomi) ir pan. bei slopindami ir raudami iš pat pašaknų lietuvių tautinį susipratimą, nesidrovi tyčiotis iš to viso, kam tiek metų buvo dirbama, kovojama ir laimėjama.

Lietuvis kantrus, lietuvis moka kentėti ir pergyventi didžiausias jam daromas nedorybes, bet šie pastarieji įvykiai Lietuvoje, be laiko palaužė ne vieną jautresnį lietuvį: vieni išeina iš proto, kiti nusišauna, nepergyvendami daromų skriaudų. Gaunamomis iš tikrų šaltinių žiniomis, Lietuvoje iš "didelio džiaugsmo" žmonės be laiko pražyla, be laiko nueina į kapus ir be savo kaltės pasidaro ubagais.

Naujai atvežtoji "Raudonoji Saulė" kruvina pašvaiste nušvito virš Lietuvos miestų, kaimų ir sodybų! Naujais Lietuvos "vadovų" paveikslais (Stalino, Lenino ir aš pats nežinau dar kokiais) apkabinėtos visos Lietuvos sienos ir tvoros ir lietuviai rytą keldamiesi ir vakare guldami yra verčiami juos garbinti, kaip dievus, nors šie azijatai buvo, yra ir bus svetimi lietuvio sielai ir širdžiai.

Lietuva teriojama. Lietuva ubaginama. Lietuva naikinama tautiniai. Kad tai tikra tiesa—prisipažįsta ir patys. Lietuva savo nepriklausomo gyvenimo metu ne tik išmaitino visus jos gyventojus, bet maitino dar ir kitus, o dabar per keletą mėnesių azijatų siaubimo jau aiškėja, kad, beveik, pusę visų Lietuvos galvijų reikės išpiauti, kad visai Žemaitijai gręsia bado pavojus, kad jau negalima gauti net būtiniausių kasdieninio vartojimo reikmenų. Žmonės jau atpranta valgyti 3 sykius į dieną, o pasitenkina tik vienu kartu!

Ir tai tik pradžia! O kas bus toliau?

Bijodami aukštesnės lietuvių kultūros, azijatai pradėjo masėmis gabenti į savo stepes intelektualinį Lietuvos elementą, kartu, žinoma, bijodami, kad susipratęs lietuvis neatsistotų atėjūnui skersai kelio.

Lietuviškos šeimos ardomos: vyrai jėga gabenami į sovietiško "rojaus" miškus, o žmonos su vaikais paliekami Dievo valiai ar gabenami kitur. Koksai gali būti išgabentųjų likimas—aišku visiems, todėl šimtai susipratusių lietuvių pabučiavę Lietuvos žemę be pinigų, be dokumentų, palikę viską slaptai per sieną bėga į Vokietiją.

Vokietijos Rytprūsiuose jau yra įsteigtos net dvi stovyklos atbėgusiems lietuviams priglausti. Bėga karininkai, bėga kunigai, bėga advokatai, bėga visi susipratę lietuviai. Bebėgant ne vienas paguldo ir savo galvą nuo azijatų šūvių, ne vienas pakliūva į azijatų rankas ir sušaudomas vietoje.

Visi bėga su mintimi, kad Laisva Nepriklausoma Lietuva atsikels! Kad Lietuva nusikratys nuo savo pečių atėjūnų gaujas ir mokės užgydyti visas jai padarytas žaizdas!

Štai tik keletą bendrų palaidų minčių iš dabartinio Lietuvos gyvenimo. Vaizdas baisus, bet panagrinėjus smulkiau atskiromis šakomis visą dabartinį Lietuvos gyvenimą, vaizdas darosi dar liūdnesnis, dar baisesnis.

Sekančiuose savo laiškuose pasistengsiu apibudinti atskiromis gyvenimo šakomis visą tą, kas dabar darosi Lietuvoje. Tikėkite manim, kad šitos žinios yra gautos iš tikrų ir visai patikimų šaltinių.

L. Ainis.

Roma, 1940 m.
Rugpiūčio 24 d.

LIETUVOJE JAU VEIKIA CIVILINĖ METRIKACIJA

KAUNAS. — Rugpiūčio 16 d. sovietiškoje Lietuvoje pradėjo veikti civilinė metrikacija. Pirmas civiliškai susituokė raudonosios Lietuvos teisingumo ministras P. Pakarklis su "drauge" Nijole Renigeryte. Po Pakarklio sutuoktos šios poros: Idelis Givanas su Geige Kabakovskaite, Antanas Inčiūra su Feige Jalovičiūte, Ruvinas Tokeris su Chana Roibšteinaite, Juozas Mozelis su Civija Beselaite, Adolfas Kundrotas su Leontina Šileikaite - Noreikiene ir Stasys Palčinskas su Sonia Šulgaseryte. Įdomu priminti, kad savo laiku kai kurie lietuviai mėgdavo vesti lenkaites ar maskoles, nes taip atrodė "poniškiau." Dabar lietuviai Antanas Inčiūra ir Stasys Palčinskas vedė Feigę Jalovičiūtę ir Sonią Šulgaseryte, nes matyti, tai jiems atrodo arčiau naujos dvasios, viešpataujančios "laisvojoj" Lietuvoje...

"Darbo Lietuva," rašydama apie pirmuosius civiliškai susituokusius, pastebi, kad kai kurie sutuoktiniai bendrai gyvena jau eilę metų, pav., Kundrotas su Šileikaite - Noreikiene apie 13 metų, Mozelis su Beselaite apie 7 metus ir t.t.

Paskui buvo įmetrikuoti šeši nekrikštyti vaikai. Žurnalisto J. Kauneckio sūnus įmetrikuotas pirmas. Jis eina jau dešimtus metus. Įmetrikuoti dar šie vaikai: E. Prespaliauskas 4 metų amžiaus, M. Mozelis 5 metų, D. Inčiūraitė 2 metų, A. Gučas 6 mėn ir Ž. Givanaitė 2 metų amžiaus. Iš pavardžių atrodo, kai kurių įmetrikuotų vaikų tėvai tą pačią dieną vedė.

Iš Jezuitų gimnazijos Kaune patalpas sovietai atėmė ir jose įsteigė žydams ligoninę.

KAIP TAI ĮVYKO

(Tąsa)

Mūsų išeiviams šio vyro pavardė, be abejojimo, nieko nesako. Kas gi yra tas Paleckis, kuris apsiėmė Lietuvos nepriklausomybės duobkasio pareigų? Jį galima apibudinti vienu žodžiu: nenusisekėlis. Užaugęs Rygoje, kur buvo baigęs kelias gimnazijos klases. Paleckis ir būtų likęs niekam nežinomas žmogelis, jeigu nebūtų atsiradusi nepriklausomoji Lietuva, kurią jis po 20 metų pats padėjo pasmaugti. Kai Rygoje įsisteigė Lietuvos pasiuntinybė, J. Paleckis, kaip šiek tiek prasitrynęs vaikinas, buvo priimtas į pasiuntinybės tarnybą, kur pradžioje dirbo raštininku pas Lietuvos karo atstovą. Vėliau, pradėjus steigti prie pasiuntinybės Rygoje spaudos skyrių, Paleckis buvo perimtas tam darbui, nes paaiškėjo, kad jis turi tam tikrą žurnalistinį talentą. Tuo metu buvęs Rygoje pasiuntinys, dabar jau a. a. Dr. D. Zaunius, prikalbino Paleckį tęsti toliau mokslą. Tuo būdu, Paleckis, gaudamas iš Lietuos pasiuntinybės algą, vakarais mokėsi suaugusiųjų gimnazijoje. Rygos lietuvių kolonijoje Paleckis buvo gana aktingas veikėjas. Turėdamas neblogą balsą, jis dainavo chore, veikė pažangiojo lietuvių jaunimo draugijoje "Rūta." Po kelių metų Paleckis iš pasiuntinybės darbo pasitraukė, pereidamas mokytojauti Rygos lietuvių pradžios mokykloje, prieš tai baigęs mokytojų kursus. Vėliau Paleckis baigė ir suaugusiųjų gimnaziją.

J. Paleckis tais laikais savo pažiūromis buvo artimas liaudininkams. Jis bendradarbiavo "Lietuvos Žiniose," paskum, dar Rygoje, pradėjo leisti iliustruotą žurnalą "Naujas Žodis," kuris vėliau subankrūtavo. Kai 1926 m. susidarė Lietuvoje M. Šleževičiaus kairioji vyriausybė, Paleckis buvo pakviestas į Kauną Lietuvos Telegramų Agentūros "Eltos" vedėju. Nuo to laiko Paleckis jau persikraustė gyventi Lietuvon. Jau tais laikais daug kas stebėjosi J. Paleckio drąsa pasiimti "Eltos" vedėjo pareigas. Nemokėdamas nei vienos didesnės svetimos kalbos, išskyrus latvių ir rusų, Paleckis aiškiai tam darbui netiko. Bet jis visada reiškė vieną būdo ypatybę: jis troško garbės, jis norėjo vaidinti vaidmenį, būti pirmuoju. Ta ypatybė pas jį visada pasiliko. Kai po gruodžio 17 d. perversmo Paleckis iš "Eltos" vedėjo pareigų buvo atleistas, jis pasijuto, kad jo karjera pasibaigė. Jis liko niekur nepritapęs, nes ir prie liaudininkų jis kaž kaip nepriginjo. Pasilikęs be vietos, Paleckis pasidarė Rygos latvių bulvarinio laikraščio "Jaunakas Zinas" korespondentu Kaune. Jis bandė studijuoti Lietuvos universitete, bet iš studijų nieko neišėjo.

Nebematydamas galimumo normaliai gyvenime prasimušti, Paleckis ėmė viską kritikuoti. Visi jį laikė kažkokiu originalu, kuris mėgdavo švaistytis frazėmis, bet niekas su juo rimtai nesiskaitė. Jis bendradarbiavo keliuose Kauno laikraščiuose, skaitydavo paskaitas radiofone. Bet jis taip ir liko nepritapėlis. Pavažinėjęs po Sovietų Rusiją, jis apie 1933 m. parašė kelionės įspūdžių knygelę — "SSSR—mūsų akimis." Jau ši antraštė rodo, kad J. Paleckis nebuvo komunistas. Jis į SSSR žiūrėjo lietuvio akimis. Visi žinojo, kad Paleckis yra "kairus," kad jis mėgsta kavinėje papolitikuoti, kad jis nori į save atkreipti dėmesį, todėl švaistosi frazėmis. Bet komunistų niekas jo nelaikė. Tik paskutiniaisiais metais, ypač po jo išsiokimo prie Prezidentūros, pradėta įtarinėti, ar tik Paleckis nebus parsidavęs komunistams. Paskutiniuju laiku jis buvo pradėjęs plačiai gyventi, ėmė girtauti, nesiskaitydamas su išlaidomis.

Štai šitą žmogų, kuris pats atsistojo ant kojų nepriklausomos Lietuvos dėka, kuris visą amžių išbuvo niekur nepritapusiu, kuris nuolat nepasekmingai veržėsi į priekį, nenusisekęs literatas, bandęs rašinėti nevykusius eilėraščius, — Maskvos budeliai parinko Lietuvos valstybinės nepriklausomybės duobkasiu.

Šiaip ar taip, būdamas susipratęs lietuvis, J. Paleckis savo aukštose respublikos prezidento ir ministro pirmininko pareigose greit pasijuto, kad jis tėra marijonete Maskvos budelių rankose. Nebegalėdamas sustabdyti Lietuvos nepriklausomybės naikinimo, J. Paleckis ėmė reikšti nenormalumo žymių. Po kelių dienų, ministrų kabineto posėdžio metu, J. Paleckis ėmė kliedėti, kitų žmonių akyvaizdoje šaukdamas, kad jis visur matąs kraują, kad jis savo amžiuje nesąs nužudęs viščiuko. Einant posėdžiui, Paleckis sugriebė ant stalo stovėjusią bonką ir ją metė į sieną. Matyt, nabago nervai nebeišlaikė... Po to jis buvo paimtas į gydytojų priežiūrą, o visos jo tolesnės kalbos, kurias jis viešai skaitė, buvo kitų žmonių parašytos.

Taip sovietai savo budeliškam darbui naudojosi žmogum, kuris jau nebebuvo nei sveiko proto. Bet tai ir nenuostabu: joks normalus lietuvis nebūtų pasiėmęs Lietuvos nepriklausomybės duobkasio pareigų!

Kiti J. Paleckio ministrų tarybos nariai irgi buvo aklas įrankis Maskvos rankose. Vadovaujamą vaidmenį kabinete vaidina žydas Dr. L. Koganas, kuris eina sveikatos ministerio pareigas. Dabar paskirtas dar vienas žydelis — pramonės ministeris Alperavičius. Prof. V. Krėvė-Mickevičius, paskirtas ministerio pirmininko pavaduotoju ir užsienių reikalų ministeriu, jau kuris laikas kaip pareigų nebeina, nes jo lietuviškoji sąžinė nebeleido eiti iki galo su Maskvos budeliais. Inž. E. Galvanauskas, kuris pradžioje pasiliko finansų ministeriu, irgi pasitraukė, nes pamatė, kur Lietuva vedama. Šis daug Lietuvai nusipelnęs veikėjas pabėgo Vokietijon ir dabar gyvena Klaipėdoje. Vienu pikčiausiu tėvynės išdaviku ir nepriklausomosios Lietuvos priešu pasireiškė vidaus reikalų ministeris Gedvila, kuris laisvosios Lietuvos laikais turėjo puikiai apmokamą ligonių kasos Telšiuose direktoriaus vietą.

Tokia Maskvos pastatyta "liaudies vyriausybė" darė viską, ką čekistas Dekanozovas iš jos reikalavo. Tiesa, pradžioje naujieji ministeriai dar reiškė tam tikrą iniciatyvą. Žemės ūkio ministeris Mickis viešai pirmomis dienomis skelbė, kad privatinė nuosavybė pasiliksianti. Krašto apsaugos ministeris gen. Vitkauskas užtikrino, kad Lietuvos kariuomenė ir Šaulių Sąjunga gyvuosianti ir toliau. Bet netrukus į ministerijas buvo prigrūsta komisariukų, kurie buvo tikri Maskvos komunistų auklėtiniai. Pradėta masiniai atleidinėti valdininkus. Nei vienoje įstaigoje neliko beveik nei vienas aukštesnis valdininkas, o jų vietoje buvo paskirti arba pataikūnai, arba atviri komunistai. Didelis "apvalymas" įvykdytas kariuomenėje, iš kurios buvo išstumta keli šimtai aukštesniųjų karininkų. Pati Lietuvos kariuomenė, stovėjusi nepriklausomos valstybės sargyboje, buvo pakrikštyta "liaudies kariuomene." Buvusiai disciplinai sugriauti buvo paskirti "politiniai komisarai," kurie pravedė dezorganizacijos darbą.

(Bus daugiau)

HITLERIS JAU PASIRUOŠĘS PULTI SOVIETŲ RUSIJĄ

Naftos reikalingumas Vokietijai. — Nacių kariuomenė Klaipėdoje ir Balkanuos. — Dabar ar niekados

Visi atsimena, kad Hitleris grąsino Angliją sunaikinti iki birželio mėnesio pabaigos, tą patį grąsinimą jis pakartojo birželio mėnesį ir sakė, kad sunaikinsias Angliją liepos mėnesį, vėliau sakė rugpiūčio mėnesį o dabar sako, kad sunaikinsias britų liūtą šį rudenį. Daugelis klausia, kodėl Hitleris, kuris iki šiol tiesiog stebėtinu būdu išpildė visus savo grąsinimus, dabar nepajėgia užpulti Anglijos ir jos, kaip jis sako, "nušluoti nuo žemės paviršiaus."

Visų pirma pirmosios Vokietijos aukos buvo mažos valstybės, silpnos militariniai ir ekonominiai. Būdamos Vokietijos kaimynystėje, jos turėjo nemažai ir gimininguų ryšių su Vokietija ir vokiečiais, daugelis jų buvo užsikrėtusios vokiškumu ir galop nacizmu. Tokia padėtis tuose kraštuose dalino krašto gyventojus ir valdžias į dvi dalis: nacių simpatizatorius ir nesimpatizatorius. Tas sudarė nepastovumo, abejojimo ir neryžtingumo. Tai buvo tų valstybių galo pradžia. Tai pats atsitiko ir su Prancūzija, kuri nors buvo ir didelė valstybė, tačiau komunistų ir nacių veiklos dėka, paskutiniu laiku buvo visai susilpnintą.

Užkariavus Prancūziją, Vokietijai beliko nugalėti Angliją, tačiau tam tikslui reikėjo ne tik medžiagos, kurios vokiečiams netrūko, bet naftos, be kurios bet koks didesnis puolimas prieš Angliją būtų neįmanomas. Hitleris grasino "saulę užtemdinti" viršum Anglijos savo lėktuvais, bet jis negali to padaryti be naftos, be kurios lėktuvai negali skristi. Jis galvojo su Italijos pagalba pasigrobti naftos šaltinius Irake ir Irane, kuriuos dabar kontroliuoja anglai, tačiau tas užimtų perilgai. Kiti šaltiniai yra balkanuose, tačiau Balkanuose Sovietų Sąjunga, anot Goeringo, pridarė visokių barjerų, kurie tų šaltinių pasisavinimą apsunkina. Todėl laviruojant tarp karo ir taikos Hitleris bando eksploatuoti Balkanus savo naudai ir gauti pagalbos iš Rusijos, tačiau Rusija visokiais būdais bando sulaikyti vokiečių įsigalėjimą Balkanuose. Dėl to sovietai pritraukė daugybę kariuomenės į Balkanus, buvusią Lenkiją ir pagaliau užėmė Pabaltės valstybes, Lietuvą, Latviją ir Estiją, taip pat dalį Suomijos. Vokiečiai apskaičiuoja, kad vienoj Lietuvoj šiuo metu yra apie 40 divizijų rusų kariuomenės. Toks pat skaičius yra Balkanuose ir dar daugiau Lenkijoje. Iš viso priskaitoma Lietuvoje 500,000 rusų kariuomenės, Lenkijoje apie 1,-500,000 ir Balkanuose apie 500,000, daugiausia Besarabijoje. Priskaitant Latviją ir Estiją rusai visu Vokietijos ir Baltijos jūrų pakraščiu dabar turi nemažiau 3,000,000 kariuomenės. Į tą skaitlinę neįeina rusų kariuomenė Suomijos pasienyje, kurios taip pat yra nemažai.

Dėlto Vokietija visu tuo pakraščiu turi laikyti nemažai kariuomenės, nežiūrint, kad naciai beveik be paliovos tvirtina, jog Vokietijos Rusijos santykiai yra geri ir draugingi.

Nežiūrint visų tų kliūčių, vokiečiai imasi agresingų priemonių laiduoti sau pakankamą naftos produktų pristatymą, tačiau prie dabartinių sąlygų jų negana ir negalima susidaryti tinkamos atsargos.

Prieš kurį laiką Berlyne įvyko pasitarimas tarp Hitlerio ir nacių ekonomisto Dr. Schacht. Schachtas patarė Hitleriui neliesti Anglijos Irano ir Irako. nes kampanija prieš tuos naftos šaltinius gali būti ilga ir sunki. Tame pasikalbėjime Dr. Schacht tarp kitko pareiškė Hitleriui: "Mes per tris mėnesius turime nugalėti Angliją. Kitu atveju mes turime būti pasiruošę pulti Sovietų Rusiją ir pasiimti Baku ir Batumo naftos versmes." Tas pasikalbėjimas įvyko prieš keletą savaičių.

Po to pasikalbėjimo Schacht susišaukė visus Vokietijos industrialistus ir pareiškė jiems, kad netrukus galima laukti kampanijos prieš Angliją. Bet taip pat pabrėžė, kad jie būtų pasiruošę karui per žiemą. Tas reiškia tik vieną — Vokietijos pasiruošimą karui prieš Rusiją. To karo išvengti Rusija gali tik atiduodama Vokietijai savo naftos rezervus ir platesnes teises Balkanuose. Ko, aišku, Stalinas nedarys, nes jis neturi jokios garantijos, jog Vokietija vėlau nepuls Rusijos.

Iš to matyti, kad Rusija daro tą pačią klaidą, kurią darė norvegai ir prancūzai. Rusija tikisi, kad Anglija ir Vokietija viena kitą nusilpnins, o vėliau ji galės iš to pasinaudoti. Tačiau visai nebūtų nuostabu, jeigu vokiečiai, kol dar nenuvargę ir gana stiprūs pultų Rusiją ir kaip sakė Hitleris, nuvarytų rusus už Uralo kalnų.

Europos žinovų tarpe neabejojama, kad anksčiau ar vėliau Vokietija susikabins su Rusija ir jos viena kitą sunaikins.

—*B. B.*

NORWOODIEČIŲ REZOLIUCIJA

NORWOOD, MASS.—Masiniame susirinkime įvykusiame š. m. rugpiūčio 23 d. Lietuvių Salėje, 13 St. George Ave., priimta šitokia rezoliucija:

Whereas Lithuania was forcibly occupied on the 15th day of June by Russia.

Whereas the citizens of Lithuania are being forced to elect candidates selected by Communistic Russia.

Whereas the election accomplished July 14, 1940 was only a force to cover Russia's communistic aims.

Now therefore we loyal citizens of the United States, of Lithuanian extraction do resolve and hereby petition our government not to recognize the act of Russia's agression.

We further resolve and hereby do petition our government to permit the minister and consuls of the Republic of Lithuania to perform their appointed duties.

As heretofore it is further resolved that the Chairman, Peter Blazys is authorized to send a copy of these resolutions to F. D. Roosevelt, President of the United States, to the State Department and the Minister of the Lithuanian Republic, P. Žadeikis, Washington, D. C.

Peter Blazis
President.
John M. Pechulis
Secretary.

Finansų ministras pranešė visiems valstybės popierių-akcijų ir obligacijų laikytojams, kad iki rugpiūčio 17 d. reikia perduoti Lietuvos Bankui saugoti visus tuos popierius. Kuriam tikslui tas "saugojimas" palieptas (įsakyme nepasakyta.

AUKAVO LIETUVOS NEPRIKLAUSOMYBĖS FONDUI

PHILADELPHIA, Pa. — Rugsėjo 2 d. koncerte ir prakalbose, Muzikalinėje Svetainėje buvo surinkta aukų Nepriklausomybės Fondui remti.

Aukavo po $1: Mr. X, Mr. ir Mrs. Žemaičiai, O. Sprindienė, Mr. ir Mrs. Petrauskai, Mr. ir Mrs. Dovidoniai, Mr. Jablauskis, Mr. Tysliava. Mr. ir Mrs. Griniai aukavo $1.15.

Smulkių sumesta $11.85. Viso — $20.00.

Pinigai perduoti Lietuvos Nepriklausomybės Fondo iždininkui adv. C. S. Cheledinui.

Aukų rinkėjos buvo: Mrs. Grinienė ir Mrs. Lapienė.

J. V. Grinius.

KRIKŠTYNOS

PHILADELPHIA, Pa. — Sekmadienį, rugs. 8 d., šv. Andriejaus bažnyčioje pakrikštytas pp. Juozo ir Bronislavos Staniškių naujagimis sūnelis. Duotas vardas Juozapas. Krikšto tėvais buvo p. Mikolas Adomaitis ir Amilija Staniškiūtė. Krikštynų pokylis įvyko pas Staniškių motiną p. Petronėlę Staniškienę. Giminių ir svečių skaitlingas būrys linksmindamiesi linkėjo mažam Juozukui gražiai sveikai užaugti lietuviškoje dvasioje ir užaugus prisidėti išvaduoti Lietuvos kraštą ir ten dabar ašarose ir priespaudoje gyvenančius lietuvius iš rusų žiaurios nelaisvės. Šiandien ta mintį ir pasiryžimą savyje turi kiekvienas geras lietuvis.

—*F. P.*

Italija ir Vokietija privertė Rumunijos karalių išprašyti iš Rumunijos savo sužadėtinę, kuri esanti žydų tautybės. Įrodoma, kad jos tėvas žydas, nors motina ir ji pati krikščionės.

LIETUVOS KONSULATO CHICAGOJE IEŠKOMI ASMENYS

Kulikauskas, Jonas, kilęs iš Mažučių km., Žeimelio valsč., vienturtis sūnus, dešinės rankos nukirsti du pirštai.

Kurtautas, Juozas (Kurtoftas), spėjama, kad kilęs iš Kretingos.

Lipinskas, Vincas, sūnus Vinco ir Onos Žilionytės, kilęs iš Marijampolės apylinkės.

Markūnas, Zigmas, kilęs iš Kvasnasėlio km., Žiežmarių val., Trakų apskr. Paskutinė gyvenimo vieta buvo 4321 S. Maplewood Ave., Chicagoje.

Podribonis, Bronius, Amerikon atvyko apie 1910 m., kokį laiką gyveno Garden Ave., Hamilton, Ohio.

Pūkis, Jonas, sūnus Jono, į Ameriką atvyko 1909 m., gyveno Coles, Ill.

Rimkevičius, Juozas, spėjama, kad kilęs iš Kretingos.

Stankus, Kazys ir Antanas, abu kilę iš Tytuvėnų val., Raseinių apskr., Amerikon atvykę prieš pasaulinį karą.

Valuckas, Pranas, kilęs iš Lygumų val., Šiaulių apskrities, gyvenęs Chicagoje.

Lietuvos Konsulatas.
100 E. Bellevue Pl.,
Chicago, Ill.

RUSIJA DIDINA SAVO KARIUOMENĘ

MASKVA. — Sovietų krašto apsaugos komisaras Timošenko rugsėjo 4 d. pašaukė karo tarnybai dviejų klasių atsargines kareivius. Jis tą žygį teisina tuo, kad šiuo karo metu Sovietai turi itin susirūpinti savo saugumu.

Vidaus reikalų ministras uždarė lenkų kalba leistą dienraštį "Dzien Polski."

Jungtinės Valstijos gavo neoficialų sutikimą iš Costa Rica ir Ecuadoro valstybių, kurios leidžia Pacifiko vandenyne Cocos ir Galapagos salose įsteigti Jungtinių Valstybių karo laivynams bazes.

Phone Market 3-5795 State Lic. W 65

FULL VALUE PRODUCTS DISTRIBUTORS CO.

39-43 KOMORN ST., NEWARK, N. J.

STASYS BUTKUS, Savininkas

GEO. EHRET'S EXTRA — IŠ KRANO ALUS

Daromas vien tik Ehret šeimos nuo 1866 m.

Alus, — Vynas, — Degtinė

Nespręskite Alų iš Vardo — Tiktai iš Skonio

Bandykite EHRET'S EXTRA Alų

ST. BUTKUS, vienintelis New Jersey valstybėje lietuvis, turintis valdišką leidimą urmu (Wholesale) pardavinėti alų, degtinę ir vyną. Todėl visi užsisakykite sau reikalingų gėrimų per S. A. BUTKAUS kompaniją.

APDRAUDOS IR TURIZMO BIURAS

- Greitas ir saugus pinigų siuntimas į visas šalis
- Laivakortės greičiausiais laivais į visas šalis
- Generalinė apdrauda—namai, automobiliai ir t.t.
- Nuosavybių pardavinėjimas ir administravimas
- Pilietybės popierų reikalai
- Atliekami visi reikalai, kokiais tik kas kreipiasi
- Notaras—tvirtina visokius dokumentus

A. S. TREČIOKAS

314 WALNUT STREET, NEWARK, N. J.

Kampas Adams St.

TELEFONAS: MARKET 2-4867

VIENYBĖS METINĖ PRAMOGA

SEKMADIENĮ

Rugsėjo-Sept. 29, 1940

LABOR LYCEUM SALĖJ

947 Willoughby Ave. Brooklyn, N. Y.

Tai bus milžiniška metinė Vienybės pramoga--

Scenos programa, Muzika, šokiai ir Balius.

VIENYBĖ

BLITZKRIEGĖ SLA 38 KUOPOS SUSIRINKIME

Pereitą ketvirtadienį, rugsėjo 5 d. Piliečių klube įvyko SLA 38 kuopos susirinkimas. Dalyvavo apie 50 narių. Pirmininkas Glovackas atidarė susirinkimą ir vedė dienotvarkę. Sekretoriavo Sasnienė - Sasna, Laisvės vietinių žinių redaktorė.

Visą laiką susirinkimas ėjo tvarkoje ir ramybėje, aptarta kai kurie kuopos rekialai. Susirinkimui įpusėjus, pasiūlyta priimti rezoliuciją pasmerkiant Sovietų Sąjungos žygį prieš Lietuvą. Jokių pasipriešinimų nebuvo ir rezoliucijos reikalas pradėtas svarstyti. Kuopos sekretorė p. Sasna atsistojus pareiškė, kad su tokiomis rezoliucijomis reikai būti atsargiems. Girdi, tokios rezoliucijos priėmimas būtų priešingas Lietuvos liaudies norui ir valiai. Ji taip pat pridūrė, kad dabartinė Lietuvos santvarka įvesta Lietuvoje gyventojams pageidaujant.

To tik reikėjo. Susirinkimas ją nubaudė ir kur-ne-kur pasigirdo šitoki narių balsai: "Eik lauk!" "Šalin iš mūsų tarpo!" ir t.t. Sekretorė išblyško ir atsisėdo. Rezoliucijos svarstymas ėjo toliau. P-as Strazdas perskaitė rezoliuciją ir susirinkimas ją priėmė. Tuomet rezoliucija pateikta valdybai pasirašyti. P. Glovackas ir kiti valdybos nariai rezoliuciją pasirašė, bet sekretorė Sasna griežtai atsisako pasirašyti, prašydama duoti jai penkias dienas pagalvoti ir pasitarti su savo legaliu patarėju, ar ji privalo tą rezoliuciją pasirašyti. Po to pareiškimo narių tarpe pasigirdo juokas. Pirmininkas Glovackas pareiškė, kad jeigu jis pasirašo, tai jis ima už tai atsakomybę ir pildo daugumos pageidavimą. Atsisakymas pasirašyti yra nepildymas savo pareigų ir priešinga SLA konstitucijai. Sekretorė Sasna atsistojus teisinasi šitaip: "—O kaipgi jūs, gerbiamieji, jaustumetės, jeigu jums reikėtų pasirašyti ant tokio dokumento, kuris yra priešingas jūsų įsitikinimams? Aš taip pat esu lietuvė, kaip ir jūs, bet aš manau, kad ta valdžia, kuri dabar yra Lietuvoje, yra gera. Vieni norim tokios valdžios, o kiti kitokios."

Iš publikos sušuko: "Taip, jūs save vadinate lietuve, bet kaip mūsų brolius Lietuvoje rusai šaudo, tai jūs nieko nesakote, o dar užgiriate! Lietuvoje uždarinėja visas ne komunistines organizacijas ir spaudą, o jūs ką sakote? Jūs pritariate. Koki jūs lietuviai, jūs išgamos. Tokių mums nereikia!"

Pirmininkas nuramino susirinkimą ir pareiškė, kad tokiems nariams, kurie nepildo savo pareigų ir nesilaiko konstitucijos nustatytų taisyklių, negali būti vietos mūsų organizacijose. Anksčiau ar vėliau jie bus pašalinti ne tik iš lietuviškų, bet ir iš amerikoniškų draugijų.

Po to susirinkimas baigėsi. Susirinkę nariai labai pasipiktino Sasnos ir kitų penkių komunistų pasielgimu. Visi priėjo išvados, kad dabar atėjo laikas iš mūsų organizacijos ir aplamai lietuvių visuomeninio gyvenimo išguiti visus tuos, kurie pritaria Maskvos klastoms, Lietuvos susovietinimui ir Amerikos gyventojų kiršinimui prieš demokratinę valdžios santvarką.

—Rep.

LIETUVIŠKOS DAINOS PER RADIJĄ

Šv. Jurgio parapijos paskilbęs choras, Jono Brundzos vedamas, dainuos per radiją iš stoties WNYC šį trečiadienį, rugsėjo 11 d. nuo 8 iki 8:30 val. vakare. Be choro dainuos ir žymus solistas Alekas Vasiliauskas.

PASIDAIRIUS PO MIESTĄ

Andriaus Turausko salė, 49 Ten Eyck St., kampe Lorimer St., Brooklyne, jau padidinta, naujai pertaisyta ir pritaikyta vestuvėms, krikštynoms, gimtadieniams ir kitokioms pramogoms.

Naująją salę Andrius Turauskas ir manageris Jonas Baliženti atidarys šį šeštadienį vakare. Visi ir iš visur kviečiami į atidarymą. Bus nemokamai įvairių valgių, o gėrimų galėsite taip pat pasirinkti, kokių tik norėsite.

Šeštadienį, rugsėjo 7 d. susievdė Amilija Rusokaitė, 60 Dorchester St., su Albertu Šilas, abu brooklyniečiai.

KOMUNISTŲ ŽYGIO NEPASISEKIMAS

ELIZABETH, N. J.—Vietiniai komunistai, užsimaskavę nekomunistinės draugijos vardu, buvo gavę miesto policijos leidimą mitingui Lietuvių Laisvės Svetainėje Elizabethe. Jie tuo pat būdu buvo gavę ir kelių tos svetainės direktorių sutikimą pasinaudoti svetainės patalpomis. Atėjus ketvirtadieniui susirinko patriotiškai susipratę tos svetainės direktoriai ir atsisakė leisti komunistų mitingui įvykti. Šiame iškilmingame darbe daugiausia prisidėjo dir. A. Karalevičius ir B. Mackevičius. Komunistų žygiai sušaukti lietuvių mitingą, kuriame būtų jie sudarę rezoliucijas sveikinti Staliną ir dabartinę Sovietų Lietuvos vyriausybę, nepavyko. Nepavyks ir kiti jų šuniški žygiai Elizabethe, kur lietuviai smerkia Lietuvos prijungimą prie Sovietų Sąjungos ir visus kitus komunistų darbus.

Lai būna šis patrijotinis žygis ir kitų kolonijų veikėjams pavyzdis, kaip galima kovoti prieš komunizmą lietuvių tarpe.

Kom-priešas.

Mirė

Šį pirmadienį rugs. 9 d. savo namuose, 174 N. 6th St., Brooklyne mirė Juozas Brusokas, 40 m. Laidojamas ketvirtadienį, rugs. 12 iš Apreiškimo bažnyčios šv. Trejybės kapinėse. Kūnas pašarvotas Garšvos koplyčioje.

Magdė Kaslaitienė, 50 metų amž., mirė rugsėjo 8 d. šv. Barnabo ligoninėj. Pašarvota graboriaus M. Akialio, Jr., name, 195 Adams St., Newarke, ir iš čia bus laidota rugsėjo 11 dieną.

Policija suėmė Antaną Kaslaitį, kuris kaltinamas savo žmonos mirties priežastimi.

Daugiau šiuo reikalu parašysim vėliau, kuomet visas reikalas bus išaiškintas. *Kor.*

Rugsėjo 8 d. mirė Jonas Antanavičius, 51 m. amžiaus. Pašarvotas namie, 380 Grand St., Brooklyne. Laidojamas trečiadienį 10 val. ryto iš Apreiškimo bažnyčios į šv. Jono kapines.

Velionis paliko žmoną Oną, tris sūnus ir dukterį, taip pat paliko vieną posūnį ir podukrą.

Laidotuves aptarnauja grab. Šalinskas-Shalins.

MOTERŲ VIENYBĖS VEIKLA.

Rugsėjo 4 d. Moterų Vienybės narės, — sustiprėjusios kūnu ir siela, pasidžiaugusios skaisčia vasaros saulute, pilnos naujos energijos ir su nauja pirmininke priešaky, — atidarė naująjį darbymetės sezoną.

Naujoji valdyba perėmė par eigas. Atjausdamos skaudžią Lietuvos padėtį ir suprasdamos tautos priešų metodą, veržimąsi į lietuviškas organizacijas pasalingam darbui, — organizacijos narės, naujosios pirmininkės p. M. Strumskienės sumanymu, vienbalsiai priėmė rezoliuciją, pagal kurią moterys, priklausančios ar simpatizuojančios komunizmui, fašizmui ar kokiam kitam nelemtam izmui nebus priimamos į Moterų Vienybės nares. Naujoji pirmininkė patiekė visą eilę sumanymų, kaip labiau sudominti ir paraginti nares prie Moterų Vienybės veiklos ir ją pagyvinti.

Rugsėjo 18 d. vakare Susivienijimo Salėje, 197 Grand St., Brooklyne, įvyks Moterų Vienybės socailis susirinkimas. Ta proga Moterų Vienybė ruošia vaišes - priėmimą visiems sugrįžusiems ir pastaruoju laiku iš Lietuvos pasprukusiems lietuviams. Nežinant jų adresų, Moterų Vienybė šiuomi kviečia gerbiamuosius Lietuvos atbėgėlius per spaudą: visi iš Lietuvos sugrįžę amerikiečiai ir Lietuvos tremtiniai prašomi tą vakarą atsilankyti, susipažinti su Moterų Vienybės narėmis ir pasidalinti įspūdžiais. Susirinkimas - vaišės prasidės 8 val. vakare.

El. Jurgėlienė,
M. V. koresp.

HAVEMEYER 8-0259
RALPH KRUCH
FOTOGRAFAS
65-23 GRAND AVENUE
MASPETH, N. Y.

Skaityk ir Garsinkis
LIETUVIŲ NAUJIENOSE
MĖNESINIS ŽURNALAS
Kaina $1.00 už du metus
"Lietuvių Naujienos"
(J. Gustis, leidėjas)
332 NO. 6-TH STREET
PHILADELPHIA, PA.

LIETUVIŠKA
RESTAURACIJA
BAR & GRILL
Gaminame amerikoniško ir lietuviško stiliaus valgius. Galima gauti Amerikos ir importuotos degtinės, vyno ir alaus.
Lietuviškas kumpis, rūkyti kilbasai ir kopūstai galima gauti kasdieną
Joseph Zeidat
411 GRAND STREET
BROOKLYN, N. Y.

VINCAS J. DAUNORA
APTIEKORIUS
SVEIKATA — SAIME
PUSSVEIKIS - - - Jauties niekam tikęs—bejėgis? Neturi apetito, biaurūs pūslės skausmai? Rūkštis viduriuose? Galvos skaudėjimai? Jeigu nuo užkietėjimo—vartok DAUNORO STOMACH MIXTURE
Tapk Sveiku
KAINA TIKTAI VIENAS DOLERIS
229 BEDFORD AVE.
KAMPAS NORTH 4TOS GATVĖS
BROOKLYN, NEW YORK

LABAI PIGU
Šešių šeimynų medinis namas po 4 kambarius be maudynių, netoli 14th St. Subway, arti parko. Labai tinka mechanikams. Nupiginta kaina. BECKER, 159 Menahan St., Brooklyn, N. Y. Tel. Glenmore 5-7157

IŠSINUOMOJA
FURNIŠIUOTAS KAMBARYS
Moderniškam lietuvių name, su vonia ir šiluma. Telefonas name. Gražioj sekcijoj, vienas blokas nuo Prospect parko. Šviesus ir jaukus. Gali randavoti vienas ar du. Patogus susisiekimas: 8th Ave. Subway, Vanderbilt Ave., Smith St. ir Prospect park karais. Labai prieinama kaina. Kreipkitės į p. S. Donella, 554 16th St., ar telefonuokit: South 8-9839. (185)

CLEMENT VOKETAITIS
Advokatas
50 COURT STREET
Brooklyn, N. Y.
TEL.: TRIANGLE 5-3622
168 GRAND STREET
Tel.: EVergreen 8-7179

SKELBKITĖS VIENYBĖJE

NUPIGINTAS RAKANDŲ IŠPARDAVIMAS

Taip nupigintomis kainomis parduodame įvairius rakandus. Pasirinkimas didelis.
BEDROOM SETS — PARLOR SETS
STUDIO COUCHES—KITCHEN SETS
DINETTE SETS, MATRASAI IR SPRINGSAI
Grand Chair Corporation
LIETUVIAI RAKANDŲ IŠDIRBĖJAI
ANT. PETRAITIS, Biznio Vedėjas
409 ir 436 Grand Street Brooklyn, N. Y.
Tel. EVergreen 7-8451

KAIP UŽSILAIKYTI SVEIKAM
VYRAI IR MOTERYS

Kraujo, odos ir nervų ligos, chroniškos votys, skilvio ligos, mėšlažarnės netvarka, pūslės ir inkstų suirimas. Per virš 28 metus aš sekmingai gydžiau chroniškas vyrų ir moterų ligas modernjškais būdais
Pasitarkite su DR. ZINS ir jis jums jūsų ligą išaiškins.
Kraujo Tyrimai, X-Spindulijai-Urinalysis
PRIEINAMA MOKESTIS
ATSKIRI LAUKIAMIEJI KAMBARIAI VYRAMS IR MOTERIMS
EGZAMINAVIMAS DOVANAI
DR. LOUIS ZINS
(Virš 28 metų privatinės ir ligoninėse praktikos)
110 EAST 16-TH STREET, NEW YORK
Tarp Union Square ir Irving Pl.
9 val. ryto iki 8 val. vak Sekmad. 9 val. ryto iki 2 val. popiet

LIETUVIŲ RADIO DRAUGIJOS
SEPTINTAS METINIS KONCERTAS
SPALIŲ - OCTOBER 20, Š. M.
GRAND PARADISE BALLROOM
318 Grand Street, Brooklyn, N. Y.
Koncertas prasidės lygiai 4:15 val. popiet. Šokiai 7:30 val. vakare
Dalyvaus: — Žymiausis Naujosios Anglijos smuikininkas
LONGINAS BUINIS, Jr.
Romoje baigusi dainaivmo mokslą
JONĖ ŽUKAUSKAITĖ
IR
? ? ? ? ? ?
Lietuvių Radio Draugijos programos iš stoties WCNW, 1500 kc. būna: Pirmadieniais 8:30 vak. Ketvirtadieniais 7 v. vak. Šeštadieniais 5:30 popiet

NEW YORKO IR APYLINKĖS LIETUVIAMS!
GIMTADIENIAMS, VEDYBOMS BEI VEDYBŲ SUKAKTIMS ATŽYMĖTI
REKOMENDUOTINA PRAKTIŠKA DOVANA NAMŲ ŠVAROS SRITYJE
VALYTOJAS IR ORO ŠVARINTOJAS--SIURBLYS
PASAULY IŠGARSĖJĘS "VAKUM KLYNERIS"
Kambariai ir baldai bus švarūs, jei jiems valyti naudosit gerą siurblį — valytoją. Palyginkit su savo turimuoju valytoju. Jei tik kreipsitės, Tamstoms naujasis vakum klyneris nemokamai bus pademonstruojamas jūsų bute.
APSAUGOKIT: karpetus, baldus, patalus ir drabužius nuo: dulkių ir kandžių. Užlaikykit savo namus sanitariškai
SKAMBINKITE AR RAŠYKITE
VL. MUČINSKAS, % "VIENYBĖ"
193 GRAND STREET, BROOKLYN, N. Y.
TEL. EVERGREEN 7-7840
(P. S. Perkant šį naują valytoją — turimas išperkamas

LAIDOTUVIŲ DIREKTORIAI

JUOZAS GARŠVA
231 Bedford Avenue, Brooklyn, N. Y.
KOPLYČIA LAIDOTUVĖMS
TEL. EVERGREEN 8-9770

MATTHEW P. BALLAS
(BIELIAUSKAS)
660 GRAND STREET, BROOKLYN, N. Y.
Notary Public. Tel. STagg 2-5043

STEPHEN AROMISKIS
(ARMAKAUSKAS)
423 METROPOLITAN AVE., BROOKLYN, N. Y.
Tel. Evergreen 7-4335 Koplyčia Laidotuvėms

Estate of A. J. VALANTIEJUS
V. R. VALANTIEJUS, Mgr.
GENERAL INSURANCE AGENT
54-41—72nd Street, Maspeth, L. I., N. Y.
NOTARY PUBLIC TEL. NEWTON 9-4464

F. W. SHALINS
(ŠALINSKAS)
LAISNIUOTAS GRABORIUS
84-02 Jamaica Avenue, Woodhaven, N. Y.
Tel. VIrginia 7-4499 Koplyčia Laidotuvėms

A. RODZEVICZ
(RADZEVIČIUS)
Tel. Stagg 2-4499
402 METROPOLITAN AVE., BROOKLYN, N. Y.

Tel. STagg 2-0783 Night. HAvemeyer 8-1158
JOSEPH LE VANDA
NOTARY PUBLIC
337 Union Avenue, Brooklyn, N. Y.

Visi šie laidotuvių direktoriai išnuomoja automobilius įvairiems reikalams

TARZANAS IR TARZELĖ

Edgar Rice Burroughs vertė PLJUS BUKŠNAITIS

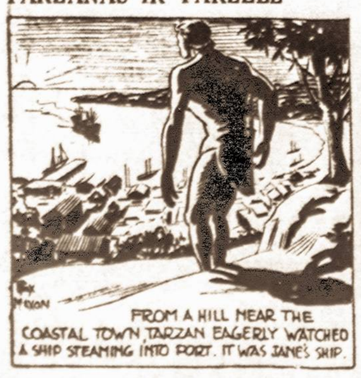

1. Nuo kalno ties uosto mieste Tarzanas nekantriai žiūrėjo į jūras, laukdamas, kada pasirodys laivas, kuriuo turėjo sugrįžti iš Europos jo mylimoji žmonelė Janė. Pagaliau tas laivas ir pasirodė uoste.

Laivo dėniu taip pat nekantriai vaikštinėjo Janė, mintimis skrisdama į savo namus džiunglėse ir laukdama, kada jos mylimasis Tarzanas apkabins ją į savo glėbį. Jos širdis skubiau pradėjo plakti.

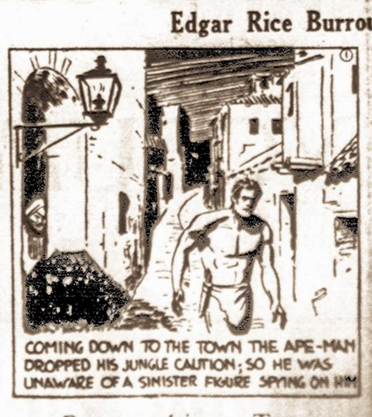

Pamatęs laivą, Tarzanas skubiai nuėjo į miestą, užmiršęs visą savo džiunglišką atsargumą. Jis tikėjosi, kad mieste negręsia joki pavojai, bet nežinojo, kad kažkoks slaptingas barzduočius akyvai saugoja jį.

Kai Tarzanas prisiartino netoli laivų prieplaukos, netikėtai iš užkampio užpuolė jį biaurių piktadarių būrys. Buvo aišku, kad šie galvažudžiai buvo susitarę Tarzaną pulti, nes visi veikė labai sutartinai.

Kas bus toliau— žiūrėkite kitame Vienybės numery